Digitaliseret af | Digitised by

DET KGL. BIBLIOTEK
Royal Danish Library

Forfatter(e) | Author(s):
Titel | Title: Studenterne fra MDCCCXC : udgivet af en Komité.
Udgivet år og sted | Publication time and place: Kjøbenhavn, 1915
Fysiske størrelse | Physical extent: 270 s. :

DK

Værket kan være ophavsretligt beskyttet, og så må du kun bruge PDF-filen til personlig brug. Hvis ophavsmanden er død for mere end 70 år siden, er værket fri af ophavsret (public domain), og så kan du bruge værket frit. Hvis der er flere ophavsmænd, gælder den længstlevendes dødsår. Husk altid at kreditere ophavsmanden.

UK

The work may be copyrighted in which case the PDF file may only be used for personal use. If the author died more than 70 years ago, the work becomes public domain and can then be freely used. If there are several authors, the year of death of the longest living person applies. Always remember to credit the author



STUDENTERNE

FRA

MDCCCXC

REGIA · SIGISMUNDI · BIBLIOTHECA · HAFNIENSIS

INDEX
LIBRI

STUDENTERNE

FRA

MDCCCXC

UDGIVET AF EN KOMITÉ

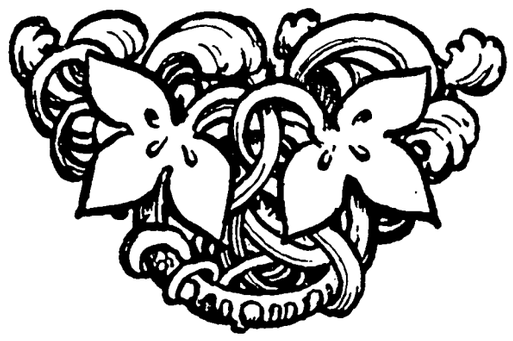

KJØBENHAVN 1915

L. LEVISON JUNR. KJØBENHAVN

BIBLIOTHECA REGIA HAFNIENSIS

REGISTER

	Side
Aalborg, G. A.	125
Adrian, O. Chr.	80
Ahlefeldt-Laurvigen, F. L. V. Greve	191
Ahlefeldt-Laurvigen, P. F. Greve	192
Amorsen, P. J. M.	188
Andersen, A. C.	211
— A. E.	39
— A. M.	16
— S. K.	109
Anderskouv, C. L. P.	46
Andresen, J. E. M.	38
Ankerstjerne, G.	232
Arctander, C.	97
Arentsen, H. E. W.	104
Árnason, S.	270
Auchamp, E. F. C. L. d'	241
Bach, S. C. C.	243
Bachevold, I. F.	144
Bagger, B. J. F.	97
Balk, W.	47
Balle, N. F. S.	156
Barnow, C. Chr.	103
Bauer, F. A.	107
Bendix, F. S.	209
Bentzen, J. Fr.	47
Bernhøft, V. G. T.	266
Bille-Hansen, A. Chr.	23
Birch, Chr. V.	132
Birke, N. F. G. A.	136
Bjarnhjedinsson, S.	268
Bjørn, F. V.	38
Blicher, B.	8
— H.	259
Bloch, C. E.	89
Boisen, C. Chr. Mynster	7
Bojesen, H.	205
Bondesen, J. M. G.	84
— T. N.	116
Bratli, C. G. V.	161
Brennecke, A. C. E.	137
Briem, K. V.	268
Bruhn, A.	210
Bruun, Chr. A. R.	213
Bryndum, A. E.	86
Buhl, C. E. Moldenhawer	6
Bøggild, E.	183
— O. B.	3
Bøgholm, N. Hansen Petersen	22
Capito, J. P. Aa.	26
Carlsen, C. C. C.	101
Carstensen, Chr. B.	39
Christensen, J. Fr. R.	7
Christiansen, J. Chr. E.	210
Christophersen, C. A.	233
Clausen, V. P. B.	213
— -Bagge, H. G.	37
Dahl, C. S. J.	240
— F. V.	156
— H. T. E.	212
— K. S.	100
— N. P. Lorentsen	13
Dahlerup, H. V.	140
Dalberg, O.	144
Damm, E. L.	70
Danneskjold-Samsøe, A. E. E. Greve	140
Deichmann, H.	153
Didrichsen, A.	131
Diemer, A.	83
Dujardin, E.	182
Duurloo, O.	148
Dyekjær, C.	236

	Side
Dyekjær, C. C.	241
Ebbesen, H. H.	242
Eilschou-Holm, V. Chr.	76
Emanuel, E.	43
Engelbreth, C.	138
Engelsen, H. Chr.	28
— K.	90
Erichsen, B. V. A.	161
Esman, Aa. E.	172
Ette, C. R.	123
Ettrup, H. M.	219
Fabricius, V.	222
Falbe-Hansen, E. P. J.	216
Falbing, N.	240
Filskov, J. A.	188
Fogh, R.	49
Folsach, J. F. H.	182
Francis, E. H. T.	228
Friborg, Johs.	34
Friis, Aa.	215
Friis, S.	50
Frimodt, J. E.	108
Fuglede, N. C. M.	256
Gabe, C. C.	236
Gad, J. V.	62
Galle, L. H. C.	142
Geismar, J. O.	68
Gjessing, H.	185
Grabow, E.	48
Grove, P. B.	45
Grønbech, V. P.	246
Haarløv, V. R.	122
Haffner, W. von	195
Hamdrup Jensen, V. E.	96
Hansen, A.	160
— A. N.	61
— C. S. R.	147
— Chr.	163
— Chr. F.	217
— G. E. W.	1
— H. C. M.	127
— H. Chr.	32

	Side
Hansen, J. J.	157
— L. P.	221
— P. J. M.	259
— W. H, Chr.	74
Harbye, S. M.	184
Hartvig-Møller, H.	9
Hasselbalch, C. P. L.	111
Havstein, G. M.	262
Heden, G. L. H. B.	153
Hee, V.	103
Hein, E	226
Heinricy, V. G. Chr.	54
Hellenberg, H. F. W.	26
Herskind, I. H.	69
Hessellund, O. M. Andreasen	19
Hetsch, S. Chr. F. N.	143
Hintze, Chr. A.	142
Hjelmslev, J. Trolle	18
Hiorth-Lorenzen, H. R. P.	85
Hoff-Hansen, G.	206
Hofman-Bang, M O.	61
Holbech, J. L.	107
Holbøll, V. K.	70
Holch, H. N.	34
Holm, A.	247
— E. K. M.	230
Holstein-Ledreborg, K. B. C. M. Greve	228
Hornbech, C. M.	180
Hornsyld, P.	50
Horstman Hansen, S. J.	37
Houman, V. V. I.	152
Hovgaard, J. F. P.	170
Hüttemeier, B. Chr.	79
Højring, A. B.	65
Ilsøe, C. V.	181
Ingerslev, J. F.	82
Jacobsen. J. Chr.	136
— J. D.	91
Jantzen, J. W.	64
Jarl, A.	253
— C. F.	117

	Side
Jensen, A. J.	235
— Chr. E.	141
— G. M. Th.	59
— J. Chr.	168
— J. P.	251
— J. P. F.	228
— N.	251
— T.	263
— T. F. E.	31
Johansen, J.	163
Jónsson, G.	269
— H.	266
— S.	267
Juel, S.	86
Jørgensen, C. L.	231
— Ch. M. Chr.	12
— E.	112
— J. C.	247
Kalko, F. A. V. H.	130
Kauffmann, H. F.	40
Kayser, A. S.	224
Kelstrup, H. M. M.	164
Kent, H. K. M. J.	203
Kierkegaard, P. T.	87
Kirkegaard, H. L. H.	258
Kjartansson, G.	267
— K.	267
Kjeldsen, B.	94
Kjølseth, L. K.	181
Knudsen, K.	135
— K. J.	244
— M. H. Chr.	165
Koch, P. F.	145
Kofod, T. B.	200
Kondrup, V. F. C.	95
Krabbe, A. H. R.	146
— O. H.	110
Krag, G. F.	220
Krarup, A.	58
— C. E.	56
— H. P. M.	197
— O. Chr.	214
Krarup, O. N.	196
Kristjánsson, K. E.	263
Kromayer, J. C. E. A.	64
Kruuse, Chr.	224
Kähler, J. S. E.	76
Kæstel, P.	41
Køster, C. A.	73
Lakjer, C.	208
Lange, C.	132
— F.	132
Langsted, T.	137
Larsen, A. P.	167
— H. H. G.	93
— K.	238
— L. Chr. V.	8
— L. S.	32
— -Løwe, C. C.	242
— N. A.	250
— S. A.	166
— S. Chr.	193
— S. P.	106
Lasson, K. L.	113
Laub, O. Chr.	127
Lauritzen, R. M.	121
Lautrup-Jørgensen, L. F.	193
Leidersdorff, G. J. A.	31
Lerche, F. E. Baron	190
— K. O.	119
— O. Baron	191
Lessow, O. E.	128
Leunbach, A. G. von	245
Levinsohn, G. A. V.	117
Lind, F. V.	185
Lindbæk, J. P.	186
Lindemann, G. M.	92
Linnet, N.	189
Lorck, C. E.	72
Lund, J. Thomsen	23
Lundbye, Chr. L.	155
Lunding Smith, T.	36
Lyngbye, Th. O.	62
Lytting, A.	173

	Side
Madsen, E. P.	252
— H. V. O.	69
— J.	167
— L. E V.	57
— M. H.	255
— O. P.	201
— P. A.	91
Magnússon, F.	270
Mansfeld, O. H.	138
Melbye, A. W.	106
Meyer, J. A.	120
Meyer, P. S.	66
Michaelsen, E.	220
Michelsen, J. Chr.	99
Moe, A. O.	223
Mogensen, H. E.	172
Mohr, C.	126
Moltke, E. F. E.	248
Mortensen, C. A.	200
— J. Larsen	5
Mouridsen, M.	102
Mourier, A.	63
Munch-Petersen, H. F.	129
Müller, K.	119
— N.	20
Mulvad, K. K.	217
Munck, O. H.	134
Munk, M.	171
Munthe af Morgenstierne, B. O. A. von	133
Møller, H. O. F.	130
— N. H. E.	229
— O. Chr. L.	222
— O. E.	21
— Tage	55
Nielsen, A. M.	175
— C. J.	207
— E.	105
— E. G.	246
— J.	261
— J.	238
— N.	25
— N. Chr.	75

	Side
Nielsen, P. G.	27
Níelsson, H.	264
Neergaard, P. J.	254
Nissen, H. H.	72
Nordahl-Petersen, A. J. Chr.	44
Nordbo, J. J.	229
Nyholm, H.	57
Nørballe, F. F. V.	90
Nørgaard, F. O. M.	118
Oehlerich, L. H.	177
Ohrt, J. D. H.	139
Olesen, V.	234
Olivarius, Chr. F.	199
Olsen, O. C.	248
Otterstrøm, C. A. Ch.	146
Palle, J. P. J.	157
Pálsson, E.	263
— S.	269
Pedersen, Aage	19
— C.	245
— H. S.	80
Petersen, F. L. Chr.	137
— H. L.	259
— P.	84
— W. E. E.	2
Penders, N. E.	234
Petri, E.	168
Polack, A. J.	78
Poulsen, S.	237
— V. C.	29
— L. C.	258
Plockross, K. V.	260
Prior, W. R.	85
Pritzel, A. E.	154
Quaade, E. V.	60
Rafn, A. V. O.	4
Ravn, Fr. Kölpin	4
Rangel Nielsen, E. K.	28
Ranvig, J. P.	221
Reedtz-Thott, O. Baron	115
Repsdorph, Axel	6
Reyn, A. L.	104
Ring, M. Hansen	17

	Side
Rise, N. C.	169
Rosen, S. A. F. C. von	171
Rosenberg, L. V. A.	42
Rosendahl, E.	120
Rosenquist, Chr. T.	179
Rützou, S.	102
Røgind, C. A. J.	233
Rørdam, V.	243
Sadolin, J. T.	257
Salomonsen, J. M	93
— L. V.	151
— S. A. F.	235
Samson, A. Chr.	158
Sarauw, E.	202
Schaffalitzky de Muckadell, E. O. Baron	231
Schierbeck, A. H.	265
Schouboe, C. F. S.	81
Schiønning, E. R.	178
Scholten, B. v.	9
Schroll, G. F.	170
Secher, V.	20
Sehested, H.	197
Seidelin, H. B.	11
Sewerin, R. L.	198
Sick, G. J.	79
Sixhøi, J. Chr.	218
Skovgaard-Petersen, O	52
Steen, Chr. F.	187
Steenberg, F.	71
Steen-Møller, O.	198
Steenstrup, J. V.	218
Steffensen, J. F.	121
Storch, O. G.	129
Strarup, C. Chr. E. E.	207
Stub, S. N.	96
Svendsen, C. G.	169
Stürup, A. P. Chr.	205
Sørensen, Chr.	10
— E.	256
— J. Chr.	29
— L. O.	133
— S. P.	105
— V. A. M.	259
Thalbitzer. H. G.	73
Thamsen, E.	148
Thaning, E.	174
— G.	175
— P. I. S.	74
Thiesen, V. E.	249
Thodsen, M. C.	227
Thomsen I. Hansen	22
— K. A.	261
— M.	48
Thordahl, J. M. J.	259
Thorsen, G. C. M.	40
Thorsteinsson, A.	267
Thorsøe, J. A.	258
Thorup, F. T. G.	230
Thorvaldsen-Hansen, J. Z.	232
Thuesen, O. J.	33
Tillisch, C. L. C. H.	258
Tilemann-Petersen, J.	67
Tillge, L. N. J.	223
Toft, J. A.	108
Tomasson, Th. T.	53
Torbøl, H. P. P.	249
Torm, A.	113
Tuxen, A. A.	124
Ulrich, C. E.	194
Utke, K. L.,	65
Valentiner, G. C.	195
Vater, J. A. O.	99
Vett, J. Chr.	158
Vig. J. R.	49
Vigfússon, Ó.	263
Vilstrup, H. K.	41
Wahl, J. F.	10
Wedell-Wedellsborg, V. Baron	30
Weis, Fr. A.	14
Weltzer, F. Chr. G. K.	46
Wibe-Nielsen, N. A	59
Wichmand, J. S. V.	124
Wilster, J. H.	259
Wimmer, A. M. N.	239
Wodstrup, J. L. R.	149
Wolder, S. J. H. H.	250
Wylich, P. W. van	194
Zahle, Herluf	125
Østerbye, R. V.	116

INDHOLD

FORORD

BIOGRAFIER:

SIDE

AALBORG KATEDRALSKOLE 1
AARHUS KATEDRALSKOLE 11
BIBKERØD LATIN- OG REALSKOLE ..... 2[illegible]
FREDERICIA LATIN- OG REALSKOLE 25
FREDERIKSBERG LATIN- OG REALSKOLE 27
FREDERIKBORG LÆRDE SKOLE 30
HERLUFSHOLM LÆRDE SKOLE 36
HORSENS LÆRDE SKOLE 43

KJØBENHAVN:

BORGERDYDSKOLEN PAA CHRISTIANSHAVN 52
BORGERDYDSKOLEN I KJØBENHAVN 67
EFTERSLÆGTSELSKABETS SKOLE 78
HADERSLEV LÆRERES SKOLE 83
HAUCH'S SKOLE 89
LATIN- OG REALSKOLEN LYCEUM 95
MARIBOE'S SKOLE 101
METROPOLITANSKOLEN 110
NØRREBROS LATIN- OG REALSKOLE 135
SCHNEEKLOTH'S LATIN- OG REALSKOLE 139
DET VON WESTENSKE INSTITUT 151
N. ZAHLE'S SKOLE 154

NYKJØBING KATEDRALSKOLE 155
ODENSE KATEDRALSKOLE 160
ORDRUP LATIN- OG REALSKOLE 177
RANDERS LÆRDE SKOLE 179
RIBE KATEDRALSKOLE 183
ROSKILDE KATEDRALSKOLE 190
RØNNE SKOLE 199
SORØ AKADEMI 202
VIBORG KATEDRALSKOLE 209
PRIVATISTER 219
REYKJAVIK LÆRDE SKOLE 262

NAVNEFORANDRINGER

REGISTER

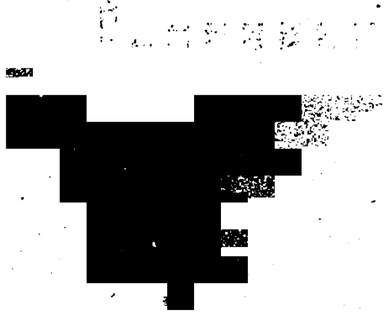



Eheu fugaces, Postume, Postume
Labuntur anni; nec pietas moram
Rugis et instanti senectæ
Afferet, indomitæque morti.

HORATIUS.

STUDENTERJUBILÆUMSBØGERNE *i den foreliggende Skikkelse tæller snart en anselig Række; den første er udgivet af Studenterne fra 1879, og her foreligger nu Bogen om Studenterne fra 1890.*

Den første Plan til denne Bog drøftedes allerede for et Par Aar siden af et Par af de Jubilarer, der senere indtraadte i en Komité til Arbejdets Iværksættelse. Komitéen kom til at bestaa af: Kaptain B. J. F. BAGGER, CARL BRATLI, *Professor* AAGE FRIIS, *Amtmand V.* HAARLØV, *Fru Øjenlæge* ESTRID HEIN, *Dr. phil.* JOHANNES LINDBÆK, *Redaktør* SVENN POULSEN, *Professor* FR. WEIS, *Overlæge* AUG. WIMMER *og Departementschef i Udenrigsministeriet, Kammerherre* HERLUF ZAHLE.

Komitéen mødtes første Gang i Februar Maaned d. Aa., og der var straks Stemning for at udgive en illustreret Jubilæumsbog i Lighed med dens Forgængere. Der blev nu udsendt et Spørgeskema, og Besvarelserne indløb, om ikke

talrig, saa dog i en saadan Mængde og med saa mange Bestillinger paa Bogen og ekstra Bidrag til samme, at Komitéen ansaa Planens Realisation for sikret.

Det var blevet overdraget Hr. Hauch-Fausbøll, Direktør for Dansk Genealogisk Institut, at foretage Udarbejdelsen under Tilsyn af Carl Bratli og Dr. Lindbæk.

Ved en retfærdig Bedømmelse af denne Bog maa dog tages i Betragtning de store, ja paa enkelte Punkter uoverstigelige Vanskeligheder, der har været forbundne først med at opspore en stor Mængde af Studenterne fra 1890, dernæst med at faa dem til at svare paa de udsendte Henvendelser og ganske særlig med at faa lokket Billeder fra dem. Naar det derfor ikke er lykkedes at faa mere end ca. 75 % af Jubilarernes Portrætter med mere eller mindre sparsomt vita, saa ligger Skylden næsten i hvert Tilfælde hos de forespurgte selv, der enten ikke har vist Sagen virksom Interesse, eller ligefrem har udtalt deres Utilbøjelighed til at medvirke. For saadannes Vedkommende har da Redaktionen været henvist til at skaffe sig de faktiske biografiske Oplysninger fra andre, dog for Størstedelen officielle Kilder, og det er da ogsaa lykkedes at faa Besked om de allerfleste.

Universitetsaarbogen udviser, at der i Aaret 1890 blev dimitteret 417 Studenter. Af disse figurerer de 411 i nærværende Jubilæumsbog, og Biografierne er saavidt muligt førte à jour. For at bøde noget paa den ensartede skematiske Form, der let bliver fremherskende i denne Art biografiske Værker, havde Komitéen opfordret Studenterne til foruden de faktiske biografiske Data at meddele nogle personlige Indtryk eller mindre Autobiografier, og vi har da ogsaa haft den Glæde at modtage adskillige individuelle og karakteristiske Udtalelser, der paa en tiltalende Maade bryder Opregningernes stereotype Ensformighed.

Biografierne er opførte i alfabetisk Skoleorden. Tilsidst følger de mange Privatister og Islænderne. Indenfor de enkelte Grupper har den alfabetiske Orden ikke kunnet overholdes paa Grund af Billedstoffet og af typografiske Hensyn; men ved

Hjælp af det alfabetiske Navneregister bag i Bogen vil det være let at finde hver især af Jubilarerne.

Af de 417 Studenter fra 1890 er 43 afgaaet ved Døden. Af det samlede Antal har 33 ingen Eksamen taget; af dem lever 22 i forskellige praktiske Stillinger: 9 er Landmænd, 8 Grosserere og 5 Journalister. 16 gik Militærvejen, 2 forlod den atter, medens Resten er Kaptainer og Ritmestere.

De 269, der tog en afsluttende Eksamen ved Universitetet eller Potyteknisk Læreanstalt, kan efter Fag fordeles saaledes:

Candidati theologiæ: 82, (deraf 8 fra Reykjavik).
Candidati juris: 50.
Candidati medicinæ: 75, (deraf 3 fra Reykjavik).
Candidati politices: 3.
Examinati juris: 2.
Candidati magisterii: 38.
(Herunder magistri artium og magistri scientiarum)
Candidati polytecnices: 19.
Candidati philosophiæ uden senere Universitetseksamen: 75.

Af disse har atter 14 taget akademiske Grader, idet 4 er Dr. med., 10 Dr. phil., og 2 har erhvervet Universitetets Guldmedaille, 1 er Medlem af Videnskabernes Selskab, 9 er Professores ordinarii, 1 Professor extraordinarius og 2 Docenter.

I Henseende til Livsstillinger bemærker vi, at 66 er Præster, 72 Læger, 1 Assessor i Kriminalretten, 1 Højesteretssagfører, 18 Overretssagførere, 5 Amts-, Byfoged- og Herredsfuldmægtige, 3 Auditører, 8 er Embedsmænd under Ministerierne, heriblandt 1 Departementschef, 1 Amtmand, 3 Kontorchefer. 14 er Ingeniører, og Lærerstanden er repræsenteret ved 43.

Blandt de højst forskellige Livsstillinger, hvortil Jubilarerne er naaet, kan anføres, at 2 er Trafikinspektører, 3 Malere, 1 Billedhugger, 2 Fotografer, 4 Tandlæger, 1 aut. Revisor, 3 Translatører, 6 Forfattere, 1 Skuespiller, Direktør for det kgl. Teater og 1 Universitetspedel.

I Udlandet opholder sig 21, deriblandt 2 i de danske Kolonier, 1 er død som Læge i Kongo.

Det er Komitéens Haab, at det store Arbejde, der er lagt i Fremstillingen af denne Bog, maa finde nogen Paaskønnelse hos en Del af Jubilarerne, der vil være glade ved at eje den og af og til ved Hjælp af den ihukomme gamle Venner og Kammerater.

København, den 4. November 1915.

KOMITÉEN

STUDENTERNE

FRA

MDCCCXC

WIDOCQ

OU

LA FIDÉLITÉ

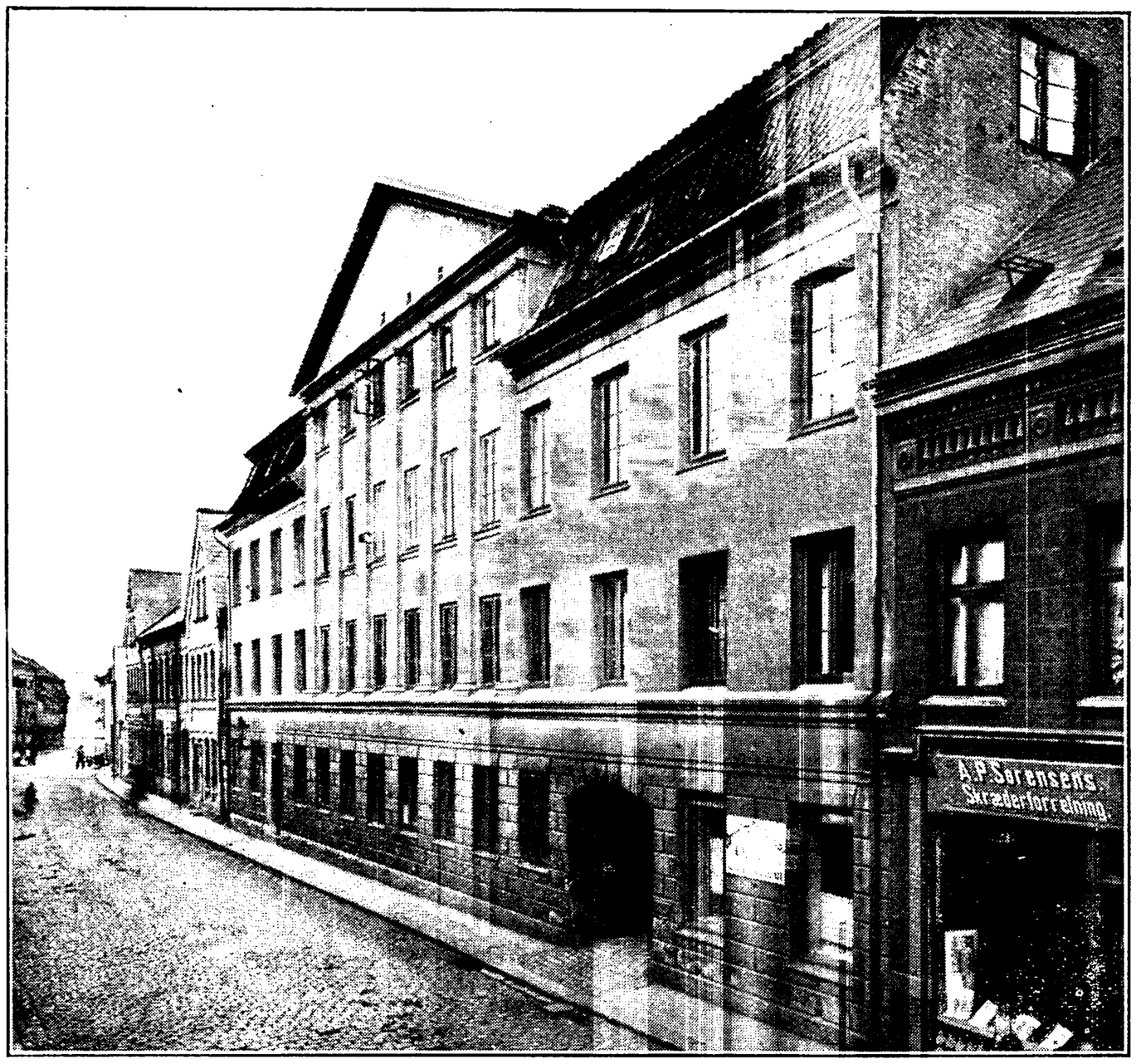

AALBORG KATEDRALSKOLE



Gustav Erik Wennerberg Hansen, †
Stud. jur.

Født 29. Maj 1872 i Kjøbenhavn, Søn af Herredsfoged i Bjerre Herred ved Horsens, François Gustav Hansen og Veronique Christiane Ernstine (Falbe) Hansen. Stud. jur., † 5. Juni 1893 i Kjøbenhavn af Tyfus.

Wilhelm Ernst Emil Petersen,

Cand. phil., Grosserer, Kjøbenhavn.

Født 16. Januar 1872 i Aalborg, Søn af Købmand Emil Theodor Petersen og Johanne Frederikke Ernestine Mørup. »Min Fader døde, da jeg var 8 Aar gammel.





Allerede som Dreng var det min Agt at blive Købmand som han, men efter min Moders indtrængende Ønske skulde jeg blive Student, inden jeg tog endelig Bestemmelse. Rusaaret tilbragte jeg i Kjøbenhavn, beskæftiget dels med Filosofikum, dels med at forberede mig paa et Handelsakademi til praktisk Virksomhed. - Efter at have taget Filosofikum i 1891 fik jeg ved min Moders Hjælp Ansættelse som Volontør hos Firmaet A. W. Milling i Aalborg; det var dengang endnu en Sjældenhed, at en Student begyndte som Handelslærling og paatog sig de for en Begynder nødvendige ringere Arbejder, - men Lysten var der. Jeg fik i Løbet af de næste 3 Aar en fortrinlig og alsidig Uddannelse hos A. W. Milling, paa Kontoret, paa Pakhusene og ved Havnen, samt det sidste Aar som Rejsende. - I 1894 kom jeg, - atter gennem min Moder - i Forbindelse med daværende dansk Konsul i Odessa, Erik S. Henius, der netop da vendte hjem til Kjøbenhavn for at grunde en Forretning; jeg blev ansat hos ham som Prokurist og blev i 1903 Medindehaver af Firmaet Erik S. Henius & Co. i Kjøbenhavn (Korn- og Foderstoffer). - Min Virksomhed har medført adskillige Rejser til Udlandet, blandt andet 3 Gange til De Forenede Stater, sidste Gang i Efteraaret 1914, da de ved Krigen fremkaldte vanskelige Forhold gjorde et flere Maaneders Ophold derovre ønskeligt. Den Omstændighed, at Konsul Henius var Medlem af Komitéerne for 3 Ekspeditioner til Grønland (Mylius Erichsens, Ejnar Mikkelsens og Karl Kochs) bragte mig i nær Berøring med de fleste af

vore arktiske Forskere, idet den forretningsmæssige Ledelse af disse Ekspeditioner foregik fra vort Kontor, og Arbejdet hermed har i væsentlig Grad interesseret mig. I 1908 valgtes jeg til Medlem af Kjøbenhavns Bedømmelses- og Voldgifts-Udvalg for Korn- og Foderstofhandelen og kort efter til Næstformand, og det hermed forbundne Arbejde har stadig min største Interesse. Ved denne Institutions 30 Aars Jubilæum i 1913 blev jeg udnævnt til R. af Dbg.« Revisor i Privatbanken i Kjøbenhavn 1914, Næstformand i Bestyrelsen for A/S. De danske Maltfabriker 1914. - Gift 10. Oktober 1900 med Anna Ulrikke Holm, født 21. Februar 1875 i Kjøbenhavn, Datter af Professor, Overlæge, Dr. med. Hans Nicolai Julius Holm og Anna Ulrikke Mørup.

Ove Balthasar Bøggild,

Professor i Mineralogi ved Universitetet.

Født 16. Maj 1872 paa Mosegaard i Jetsmark Sogn, Søn af Forpagter Carl Andreas Hoftved Bøggild og Marie Sophie Fischer. Cand. mag. i Naturhistorie og Geografi 1896, Forelæsningsassistent ved Mineralogisk Museum 1896-1904, Assist. sammesteds 1898-1912, Hjælpedocent ved Polyteknisk Læreanstalt 1904-10, Docent i Geologi og Mineralogi sammesteds 1910-12, Professor i Mineralogi ved Universitetet 1912; har blandt andet foretaget Studierejser til Grønland (1900), Færøerne (1903 og 04), Dansk Vestindien (1905-06); Næstformand for Dansk geologisk Forening, Medlem af Kommissionen for Ledelsen af geologiske og geografiske Undersøgelser i Grønland fra 1913. - Gift 1. December 1901 med Rigmor Johanne Schmidt, født 21. Maj 1877 i Fredericia, Datter af Købmand Jens Schmidt og Emilie Papsøe, født Thilo.





Axel Vilhelm Oliver Rafn,

Cand. phil., Fabrikant, Glenmore, Hasseris ved Aalborg.





Født 25. August 1871 i Aalborg, Søn af Fabrikant Charles Otto Adolph Rafn og Julie Alexandra Kuhlman. Cand. phil. 1891, lægevidenskabelig Forberedelseseksamen 1893, gik derpaa over i praktisk Virksomhed og er nu Sæbefabrikant i Aalborg. - Gift 26. Mai 1906 med Kathrine Fischer, født 20. April 1885 i Grangemouth, Skotland, Datter af Kuleksportør Hans Winther Fischer og Margrethe Lyhne.

Frederik Kølpin Ravn,

Dr. phil., Professor ved den kgl. Veterinær- og Landbohøjskole.

Født 10. Mai 1873 i Aalborg, Søn af Fuldmægtig ved C. W. Obels Fabrikker i Aalborg, Sophus Georg Ravn og Anna Louise Rathmann. Assistent ved den kgl. Veterinær- og Landbohøjskoles botaniske Undervisning 1892-1905, Magisterkonferens i Naturhistorie, Hovedfag Botanik, 1896, Dr. phil. (Nogle Helminthosporium-Arter og de af dem fremkaldte Sygdomme hos Byg og Havre) 1901,

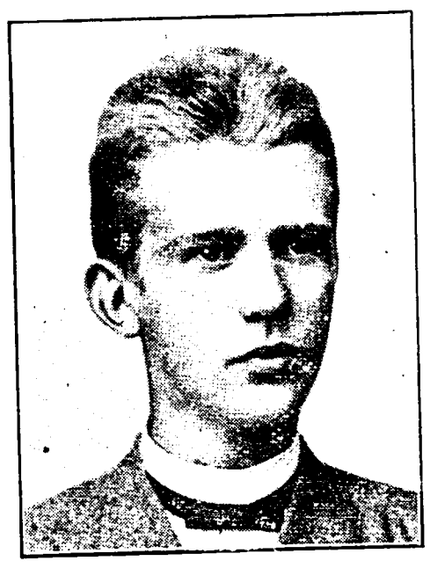



Konsulent i Plantesygdomme ved de samvirkende danske Landboforeninger 1905-07, Professor i Plantepatologi ved den kgl. Veterinær- og Landbohøjskole 1907, Landbrugsministeriets Konsulent

i Plantesygdomme samme Aar, Leder af de samvirkende danske Landboforeningers plantepatologiske Forsøgsvirksomhed 1907-13, Forretningsfører ved Landbrugsministeriets Tilsyn med smitsomme Plantesygdomme 1913, Leder af Statens plantepatologiske Forsøg samme Aar; Studierejser i Tyskland (1899), Tyskland, Østerrig, Ungarn og Schweiz (1901), Tyskland (et Semester ved Universitetet i Bonn 1902), Forenede Stater og Canada (1910), Forenede Stater og Dansk Vestindien (1915), var Landbrugsministeriets Repræsentant ved den internationale Kongres for sammenlignende Patologi i Paris 1912, Danmarks Delegerede ved den internationale Konference angaaende Plantepatologi i Rom 1914. - Gift 31. Juli 1911 med Margaret Munn, født 1. August 1885 i East Orange, N. J., U. S. A., Datter af lawyer Joseph Lewis Munn og Elizabeth Philine Randall.

Jens Larsen Mortensen,

praktiserende Læge, Kalundborg.

Født 18. Marts 1870 paa Vadumtorp ved Aalborg, Søn af Gaardejer Morten Peter Jensen og Mette Kirstine Jensen. Cand. med. 1897,



studerede derpaa dels ved Polikliniken, dels ved andre Klinikker i Kjøbenhavn, vikarierede for forskellige Læger og var i nogle Maaneder i 1898 konstitueret Kandidat ved Kommunehospitalet, prakt. Læge i Vester Hassing ved Aalborg 1898, Jærnbanelæge ved Sæby-



banen 1903, flyttede 1905 til Kalundborg; Medlem af Kalundborg Landdistriktsraad 1909-13, Medlem af Kalundborg Sundhedskommission 1913. - Gift 20. April 1900 med Johanne Oline Olsen, født 9. Februar 1878 i Vejle, Datter af Købmand Niels Olsen og Anna Johansen.



Carl Edvard Moldenhawer Buhl,

Cand. phil., Kjøbenhavn.

Født 9. August 1871 i Frederikshavn, Søn af Skibsbygger, R. af Dbg., Harald Valdemar Buhl og Louise Sophie Margrethe Moldenhawer. Cand. phil. 1891, studerede Jura, gik over til Journalistik, var fra 1898 ansat i Frederikshavns Skibsværft og Flydedok, fra 1907 som Prokurist, efter Værftets Fallit i 1913 ansat i Dansk Folkeforsikring. - Gift 28. April 1912 med Betty Lund, født 13. Oktober 1871 i Frederikshavn, Datter af Købmand, Mægler, R. af Dbg., Michael Frederik Lund og Engel Cathrine Kjelder.

Axel Repsdorph,

Direktør for A/S Dansk Sten-Kompagni, Kjøbenhavn.

Født 20. Januar 1871 i Hjerm, Søn af Provst Sophus Marius Repsdorph og Marie Margrethe Berg. »Umiddelbart efter Studentereksamen tiltraadtes Stilling hos Firmaet Chr. Faber i Odense, hvor jeg i Aarene 1890-94 forsynedes med den første kommercielle Fernis. Værnepligtens Aftjenelse danner Intermezzo før Afrejse til Udlandet for videre Uddannelse og Udvidelse af den sproglige Horizont. Dette førte til et kortere Ophold i Hamborg, hvorefter Antwerpen blev Hjemsted fra 1895 til Slutningen af 1899, i hvilket Tidsrum jeg var beskæftiget hos Herr Fr. Schack de Brockdorff dels som Korrespondent i Kornforretningen dels som Sekretær paa det Kgl. danske Generalkonsulat. Drog derefter til Liverpool, var her tysk-fransk Korrespondent i Firmaet Stott & Co. fra Udgangen af 1899 til jeg Sommeren 1900 stod overfor Valget mel-





lem Stillingen som udsendt dansk Konsul eller Forbliven her i Landet, hvor jeg blev knyttet til A/S Den Ankerske Marmorforretning. I Aaret 1901 løstes Grossererborgerskab i Kjøbenhavn og etableredes Firmaet H. L. Adler, af hvilket jeg er Medindehaver. I Aaret 1905 var jeg medvirkende ved Dannelsen af A/S Dansk Sten-Kompagni, i hvilket jeg er Direktør og fungerer i samme Egenskab i ovennævnte A/S Den Ankerske Marmorforretning.« - Gift 27. August 1915 med Carla Marie Hoffmeyer, født 4. December 1878 i Kjøbenhavn, Datter af Sadelmager Peter Julius Hoffmeyer og Marie Kristine Theodora Jørgensen.

Carl Christian Mynster Boisen,

Auditør og Amtsfuldmægtig, Slottet, Odense.

Født 25. Februar 1872 i Præstø, Søn af Stadslæge i Aalborg, Peter Outzen Boisen og Marie Frederikke Franziska (Fanny) Mynster.



Cand jur. 1896, Fuldmægtig ved Middelsom og Sønderlyng Herreder i Viborg 1896, By- og Herredsfuldmægtig i Middelfart 1897, Fuldmægtig ved Fyns Stiftamt og Kasserer for Odense og Assens Skolefonds 1899, Auditør og ansat ved 5. og 6. Regiment samt 2. Dragonregiment 1905, nu ved 6. og 7. Regiment i Odense. - Gift 11. Juli 1901 med Astrid Sophie Melskens, født 5. November 1876 i Viborg, Datter af Etatsraad, Overlæge i Hæren Johan Frederik Melskens og Dagmar Caroline Amanda Rønsholdt.



Johan Frederik Richardt Christensen,

Cand. mag., Lærer, Sæby.

Født 9. Marts 1873 paa Visborggaard ved Hadsund, Søn af Gartner Johan Frederik Richardt Christensen og Oline Marie Goldschmidt. Skoleembedseksamen (Latin, Græsk, Engelsk) 1898, Lærer ved Stubbekjøbing kommunale Skolevæsen samme Aar, Fredericia private

Realskole 1905, Sæby kommunale Skolevæsen 1910. — Gift 30. December 1908 med Mary Johanne Sofie Helms, født 9. Marts 1886 i Silkeborg, Datter af Direktør Hans Martin Helms og Petra Jørgensen.

Lars Christian Valdemar Larsen,
Cand. phil., Farmer, Colorado, U. S. A.

Født 23. August 1872 paa Rottrup i Ulsted, Søn af Overretssagfører, forhenværende Folketingsmand Jens Kristian Larsen og Ane Marie Jacobsen. Cand. phil. 1891, Stud. med., rejste 1898 til U. S. A.; efter at have forsøgt forskellige Stillinger slog han sig paa Landvæsenet og ejede i nogle Aar en Farm i Utah, 1909-10 bestyrede han en Landbedrift for Konsul Søgaard i New Orleans, til hvem





han stod i personligt Venskabsforhold, har iøvrigt gennemrejst U. S. A. næsten overalt, var 1908 paa Besøg i Danmark, ligeledes 1910, og anvendte da ½ Aar paa at lære Ostelavning paa Wedellsborg Mejeri paa Fyn, da han ansaa saadan Ostelavning for en særlig glimrende Forretning i U. S. A. Efter at være vendt tilbage til Amerika aflagde han et Besøg i New Orleans og drog derpaa til Colorado for at faa Ostefabrikationen startet. Ved denne er han formentlig endnu beskæftiget, men der er ikke hørt fra ham det sidste Par Aar, hvilket han forøvrigt selv bebudede, da han sidst skrev hjem. - Ugift.

Benjamin Blicher,
Sognepræst, Elsted ved Lystrup.

Født 6. Januar 1872 paa Femø, Søn af Sognepræst til Kjettinge og Bregninge, Povl Høy Blicher og Thora Eudoxia Schwartz. Cand. theol. 1900, personel Kapellan hos sin Fader i Kjettinge og Bregninge nogle Maaneder i 1901 indtil Faderens Død 23. November, var derefter ordineret Medhjælper hos syge Præster, Sognepræst til Elsted og Elev 1906. - Gift 7. August 1906 med Kaja Vilhelmine

Thorstensen, født 19. Juli 1872 i Nivaa, Datter af Forstander for den katolsk-apostolske Menighed i Haslev, Ludvig Valdemar Thorstensen og Marie Petersen.

Biørn v. Scholten,
Administrator, Odense.



Født 7. Oktober 1871 i Aalborg, Søn af Overlæge Emil v. Scholten og Frederikke Elisabeth Arendrup. Cand. phil. 1891, studerede nogle Aar Jura, var derpaa Købmand i Lissabon til Efteraaret 1911 og er fra 1912 bosat i Odense som Administrator for det Benzon'ske Familielegat. - Gift 30. Januar 1909 med Evelyn Ellerton, født 29. Marts 1888 i Lissabon.

Hans Hartvig Møller,
Cand. theol. et mag., Rektor ved Hellerup Gymnasium.



Født 9. Feb. 1873 i Nordborg paa Als, Søn af Apoteker Ludvig Hartvig Møller og Julie Bruhn. Cand. theol. 1896; Accessit for den historiske Prisopgave 1901, cand. mag. ved Tillægseksamen i Dansk og Historie 1904, Lærer ved Schneekloths Latin- og Realskole 1896, Rektor ved Hellerup Gymnasium 1909; udgav 1909-10 en Fædrelandshistorie til Brug i Mellemskolen; har taget ivrig Del i Spejderbevægelsen og er Sekretær i Spejderkorpset i Danmark. - Gift 14. Juli 1898 med Karen Sophie Steenstrup, født 12. Februar 1872 i Stautrup ved Aarhus, Gymnastiklærerinde ved St. Hansgades Kommuneskole i Kjøbenhavn, Datter af Arkitekt, kgl. Klasselotterikollektør Ludvig Steenstrup og Laura Johanne Hansen.



Christen Sørensen,

Cand. theol., Kommunelærer, Nakskov.

Født 3. Januar 1870 i Horsens, Blenstrup Sogn, Søn af Gaardmand Christian Sørensen og Mette Marie Mortensen. Cand. theol. 1896, Kommunelærer i Nakskov 1898; har været i Bestyrelsen for flere filantropiske og kristelige Foretagender: Blaa Kors, Nakskov Menighedssamfund »Arbejde adler«, Østerlands-Missionen og Nakskov Hjælpeforening. »Jeg stammer fra et Gaardmandshjem i Himmerland, kom i 14 Aars Alderen fra Blenstrup Skole til Latinskolen i Aalborg. Som Student fik jeg Kommunitetsstipendium og Ophvld paa Regensen. Efter Embedseksamen deltog jeg i Pastoralseminariets Øvelser, men blev ikke Præst.« - Ugift.





Johannes Frederik Wahl,

Købmand, W. O. 3 Linie No. 48 No. 9, Petrograd.

Født 9. Oktober 1871 i Kjøbenhavn, Søn af Stiftamtmand Eduard Johan Wahl og Lovise Marie Hermine Elisabeth Schack. Cand. phil. 1892, Købmand i St. Petersborg. - Gift 22. Juni 1901 med Emma Theodora van Deurs, født 24. Oktober 1874, Ægteskabet opløst.

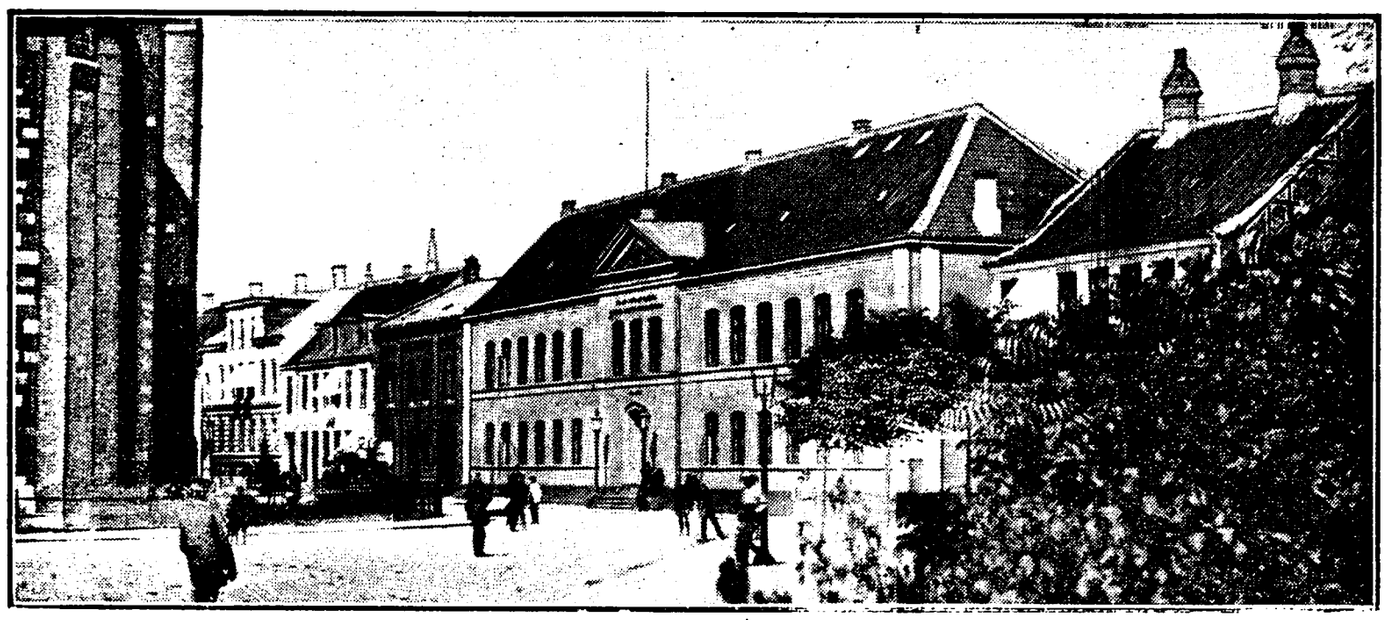

AARHUS KATEDRALSKOLE

Honoratus Bonnevie Seidelin,
Cand. mag., Bibliotekar, Aalborg.





Født 9. August 1870 i Aarhus, Søn af Sognepræst Ferdinand Emil Seidelin og Anna Mariane Vilhelmine Seidelin. Skoleembedseksamen (Historie, Dansk, Latin) 1897, Huslærer 1897, Lærer ved Skagens Realskole 1898, atter Huslærer 1901, Lærer ved Nørre Alslev Realskole 1902, ved Struer Realskole 1903, Privatlærer i Kjøbenhavn 1904, Bestyrer af Tørring private Mellemskole (paa Horsensegnen) 1906, Lærer ved den private Realskole i Nyborg 1908, antaget af Dansk Biblioteksforening af 1900 som Foreningens Bibliotekar 1909, ansat ved Aalborg Kommunes Folkebibliotek 1913. »Jeg har i mange Aar interesseret mig for Biblioteksvæsen og stiftede i Aaret 1900 sammen med Læge Aage Lauesgaard den ovennævnte Biblioteksforening.« - Gift 28. April 1914 med Meta Sophie Rasmussen, født 17. Juni 1881 i Skaarup i Feldballe Sogn, Datter af Hotelejer Jens Christian Rasmussen og Georgia Secher.

Charles Marius Christian Jørgensen,

Læge, Dermatolog, Aarhus.





Født 30. September 1872 i Laven ved Silkeborg, Søn af Bogholder Peder Bentzen Jørgensen og Bentzine Caroline Eleonora Christiane Marie Frederikke Møller. Cand. med. 1897, Vikar, 2den Reservelæge ved Aarhus Kommunehospital 1898-1900, Underlæge i Hæren 1897, Studierejse til Paris (Dermatologi) 1900, senere Studierejser til Paris (1908 og 1912) og Berlin (1911), nedsat sig som Dermatolog i Aarhus 1901, Læge ved Aarhus Poliklinik samme Aar, visiterende Læge for Aarhus Kommune 1907; Medlem af Sundhedskommissionen i Aarhus 1909, Sekretær i Bestyrelsen for Lægeforeningen for Aarhus og Omegn 1910-14, Medlem af Bestyrelsen for Klubben »Polyhymnia« 1911-15. »Jeg var en rigtig grøn og umoden provinsstudent, og da jeg endelig var bleven en smule akklimatiseret i København, førte min skæbne mig kort efter embedsexamen tilbage til min fædreneby, Aarhus, hvor et dengang for højmoderne anset kommunehospital syntes at have brug for mine nys erhvervede kundskaber. I to år og to måneder tilegnede jeg mig der den erfaring og uddannelse, som et stort og alle medicinens grene omfattende provinssygehus byder på, hvorefter jeg i 9 måneder på det Lasson'ske rejsestipendium opholdt mig i Paris på dermatologiske studier. I april 1901 nedsatte jeg mig som dermatolog, atter i Aarhus. Jeg har således i modsætning til mange andre jyske studenter søgt tilbage til mit udspring og har aldrig fortrudt det; thi jeg har fundet opgaver og en virkekreds, som næppe var faldet i min lod andetsteds, og jeg har ved gentagne studierejser søgt at holde mig frisk og følge med i mit fag. - Jeg har været gift i 12 år og har 4 børn, hvoraf nogle for-

håbentlig vil komme mere omkring i verden end jeg. I de senere år er jeg bleven noget mere gråhåret, end jeg synes om, men føler mig dog *næsten* lige så ung, som da jeg for 25 år siden var med til at storme universitetet ved Høffdings første forelæsning.« - Gift 15. November 1902 med Ellen Meincke, født 26. Oktober 1879 i Aarhus, Datter af Urmager Heinrich Wilhelm Ludwig Meincke og Cecilie Bay.

Niels Petersen (Peter) Lorentsen Dahl,

Sognepræst, Sædder ved Tureby.

Født 1. Oktober 1869 i Sønder Bjært, Søn af Toldbetjent Lorents Mathiesen Dahl og Ane Kathrine Nielsdatter. »Min Barndomsundervisning fik jeg i Folkeskolen. Efter min Konfirmation var jeg i to Aar Skibsdreng i Krydstoldvæsenet. I den Tid sammensparede jeg mig ca. 600 Kr. Denne Sum satte mig i Stand til at paabegynde mine Studier.« Præliminæreksamen 1886. Cand. theol. 1896, Lærer ved forskellige kjøbenhavnske Privatskoler, ordineret Kateket ved Vor Frelsers Kirke paa Christianshavn 1897, Sognepræst til Brande med Filialkirke i Skjærlund 1899, til Sædder med Filialkirke i Ingelstrup 1899; Formand for Sædder Sogneraad 1913, Medlem af Folketinget for Præstø Amts 5. Kreds (Vordingborg) samme Aar. »Som Politiker har jeg sluttet mig til det socialdemokratiske Parti, af hvis Rigsdagsgruppe jeg er Medlem.« - Gift 4. September 1900 med Angelica Maria Sørensen, født 23. Februar 1870 i Kjøbenhavn, Datter af Kancelliraad, Distriktsforstander Henrik Sørensen og Anna Elisabeth Nissen.





Frederik Anton Weis,

Dr. phil., Professor ved den kgl. Veterinær- og Landbohøjskole.

Født 28. November 1871 i Beder ved Aarhus, Søn af Slagter og Kreaturhandler Jørgen Peter Weis og Jensine Severine Jensen. Ma-



gisterkonferens i Naturhistorie, Hovedfag Plantefysiologi 1897, Assistent ved Carlsberg-Laboratoriets kemiske Afdeling 1898-1905, Dr. phil. (Studier over proteolytiske Enzymer i spirende Byg (Malt) 1902, tillige Docent i Bakteriologi ved den kgl. Veterinær- og Landbohøjskole 1904, Professor ved samme i de botaniske Fag, særlig Plantefysiologi, 1905; Medlem af Kjøbenhavns Amts Skoleraad 1906, desuden Medlem af Danmarks naturvidenskabelige Samfund, af Bestyrelsen for den radikale Vælgerforening paa Frederiksberg, Formand for Studentersamfundets Korrespondanceudvalg; Studierejser over Holland og Belgien til Paris (Institut Pasteur og Sorbonnens botaniske Laboratorium i Fontainebleau, samt Delft i Holland (Professor Beyerinck) (1903), Norditalien (Mejeribrug) og Bern (Professor Freudenreich, Bakteriologi) (1904), international Forstkongres i Württemberg (1906), botanisk Ekskursion til Spanien og de baleariske Øer (1906), Landbrugskongres i Christiania og forstbotanisk Studierejse i det nordlige Sverrig (1907), Cambridge, Oxford, Edinburgh (1909), Rothamsted Forsøgstation i England (1910); vigtigste litterære Arbejder: Bakterierne (1901, sammen med Johs. Schmidt), Studier over Skov- og Hedejord I-III (1905, 08 og 13, sammen med I. P. Müller), Bakterielivet i Jordbunden og dets Betydning for Jordbruget (1905), Om Alkohol og alkoholiske Drikke (1910), Afholdsbevægelsen og Alkoholspørgsmaalet (1910), Livet og dets Love (1911). »Gik til mit 14. Aar i en privat Fællesskole paa Landet, hvor jeg - uden at læse - fik forholdsvis gode Kundskaber i Dansk, Religion, Hi-



storie og Geografi gennem en ypperlig Lærer, senere Redaktør og Folketingsmand Jørgen Lund, der havde den største personlige Indflydelse paa mig, idet han vakte min Interesse for meget andet ud over de obligate Skolefag. Havde ellers slet ikke tænkt paa at studere, men vilde til Søs (med Skoleskibet »Georg Stage«). For bedre at komme frem ad denne Vej, blev jeg overtalt til først at prøve at tage den almindelige Forberedelseseksamen, hvorfor jeg kom i Realskolen i Odder (1885-87). Og skønt jeg egentlig stadig slet ikke havde Lyst til at studere, dæmrede der nu en uklar Trang i mig til at blive Student, og saa derefter mætte min brændende Rejselængsel, hvoraf Sømandsdrømmene hovedsageligt var udsprungne. Efter 1 Aars Forberedelse kom jeg ind i Aarhus Latinskoles 5. Klasse (1888) og blev 2 Aar efter Student af sproglig-historisk Retning. Var imidlertid nu saa fysisk medtagen (Mave og Nerver) og sjælelig deprimeret, at jeg ikke var i Stand til at fatte anden Beslutning end at fortsætte Studiet ved Universitetet med klassiske Sprog og Historie - de Fag, der i Skolen havde vakt min største Interesse og mest lagt Beslag paa mine Kræfter. Dette Studium førte dog kun til Skuffelser og endnu større Depression, saa jeg efter at have taget Filosofikum, læst Georg Brandes Bog om Taine, forskellige af dennes Skrifter og Kromans »Om Maal og Midler for den højere Undervisning« besluttede mig til foreløbig at studere Naturvidenskab for at lære eksakt og konkret Tænkning, og saa senere igen vende tilbage til Historien. - Tilfældigt kom jeg nu til at høre Forelæsninger hos Professor Rasmus Pedersen om Botanik og Bakteriologi (for Medicinere), og disse Fag fængslede mig saa meget, at det endelige Resultat af mine Eksamenstudier blev en nyoprettet Magisterkonferens i Plantefysiologi med Mikrobiologi som Speciale. - Ved Siden af mine videnskabelige, har jeg ogsaa altid (lige fra Drengeaarene) dyrket politiske og sociale Interesser, vakte oprindelig af min ovenfor omtalte Lærer i Barneaarene, og nærede gennem Deltagelse i Studenterlivet (særlig i Samfundet) og Arbejdet i andre politiske Organisationer (»Den radikale Vælgerforening«, »Frisindet Ungdom«, som jeg var med til at stifte og blev den første Formand for, »Klubben af 1914«, for hvilken jeg for Tiden er Formand, o. s. v.)« - Gift 1ste Gang 25. August 1899 (Ægteskabet op-

løst 15. September 1911) med Palline Kirstine Margrete Bagger, født 9. Marts 1868, Datter af Forpagter paa Aalstrup, David Birch Bagger og Ovidia Frederikke Lützen, 2den Gang 31. December 1912 med Karen Klubien, født 16. Marts 1880 i Kjøbenhavn, Datter af Højesteretsadvokat Anton Hjeronymus Fritzsche Klubien og Illa Marie Suenson, samt gift 1ste Gang 3. September 1902 med Direktør ved de private Assurandører, Jens Christian Juelsgaard Hvidt, født 17. Maj 1876.

Aage Marius Andersen,

Auditør ved Statsbanerne, Kjøbenhavn.

Født 16. Februar 1871 i Saksild, Søn af Skolelærer og Gaardejer Niels Andersen og Marie Rasmine Jensen. Cand. jur. 1896, Sagfører fuldmægtig hos Overretssagfører Alf. Christensen 1896-97, Fuldmægtig ved Bølling og Nørre Herreder i Skjern 1898, ved Hads Herred (i Odder) 1898-1906, Auditør ved Statsbanerne 1906. Er den første Auditør ved Statsbanerne. Stillingen blev oprettet ved Finanslovbevilling som et Forsøg, sigtende til at skaffe større Betryggelse for den rette Udøvelse af den disciplinære Strafferetspleje, der udøves af Statsbanemyndighederne over de dem underlagte Tjenestemænd. Kun Undersøgelsen og Forslag til Afgørelsen er henlagt til Auditøren. Stillingen blev lovfæstet som Embede ved Lov af 1. April 1911. - Auditøren er ikke underlagt Generaldirektøren for Statsbanerne, men ressorterer umiddelbart under Ministeren for offentlige Arbejder. - Gift 5. November 1904 med Julie Helene Blom, født 22. Marts 1876 i Odder, Datter af Teglværksejer Ludvig Blom og Cathrine Kiehl.





Mads Hansen Ring,

Sognepræst, Dalbyneder ved Havndal.

Født 31. Januar 1871 i Thisted, Søn af Fotograf Niels Anker Erasmus Ring og Johanne Jesperine Højmark. Cand. theol. 1897, Eksamen som Sløjdlærer fra Dansk Sløjdlærerskole samme Aar, personel Kapellan i Vonsild og Dalby 1898, Sognepræst til Taps 1902, til Dalbyneder og Dalbyover 1910; Medlem af og Sekretær i Overbestyrelsen for de danske Ungdomsforeninger, Medlem af og Sekretær i Udvalget for den nordslesvigske Kirkesag; har med Statsunderstøttelse foretaget Studierejser til Finland (1909) og Norge (1915). »En blandt mange« - vi har været 12 Sødskende, blev jeg ved Faders Død, da jeg var 12 Aar gammel, taget op i en Grandonkels Hjem. - Han var velstaaende, holdt mig i Latinskolen i Aarhus og efterlod mig ved sin Død en Arv, stor nok til, at jeg kunde fuldende mine Studier. - Allerede fra mit 14de Aar var jeg klar over, at jeg vilde være Præst, og det lykkedes; megen alvorlig Sygdom i min første Ungdomstid satte Præg paa den. - Da jeg var blevet Kandidat, kom jeg som Kapellan til Johannes Clausen i Vonsild, og fra den Tid har de to Sager ligget mig paa Sinde, som siden ved Siden af mit hjemlige Præstearbejde har fyldt min Tid og gjort mig rig: Ungdomssagen, i hvis Tjeneste jeg har staaet, siden den første Sammenslutning skete af danske Ungdomsforeninger (dens Motto er: Vaagen dansk kristen Ungdom), og den sønderjyske Sag, især den kirkelige Side af denne, hvis Opgave jeg ser saaledes: at gøre alt rede til og saa haabe paa den Dag, da »saa langt Dansk elskes og Dansk tales, det danske Folk skal blive en Enhed.« Hvad begge disse Sager angaar, har jeg maattet sande Krügers Ord: Det er ikke mig, der bærer





Sagen, men Sagen, der bærer mig - og stor Støtte og Hjælp i alt mit Arbejde har jeg i min trofaste Hustru og mit gode Hjem. - Saaledes vilde jeg gærne leve og arbejde, at det kunde passe: »Immer det dages paany, naar Hjerterne Morgenen venter.« - Gift 11. Oktober 1899 med Sophie Regitze Gaarn Malling, født 7. Juli 1875 i Aarhus, Datter af Assistent i Statsbanernes Revisionskontor Rasmus Malling og Petrea Heine.

Johannes Trolle Hjelmslev,

Dr. phil., Professor ved Polyteknisk Læreanstalt.

(Navneskifte ved kgl. Bevilling af 26. November 1903 fra Johannes Pedersen). Født 7. April 1873 i Hørning, Søn af Sadelmager Niels Peder Pedersen og Kirstine Marie Trolle. Almindelig Forberedelseseksamen 1888, Magisterkonferens i Matematik 1894, Hovedvirksomhed indtil 1903 Manuduktør til de polytekniske Eksaminer, Lærer ved Borgerdydskolen i Helgolandsgade 1896-1906, Dr. phil. (Grundprincipper for den infinitesimale Descriptivgeometri med Anvendelse paa Læren om variable Figurer) 1897, Docent i descriptiv Geometri ved den polytekniske Læreanstalt 1903, Professor i samme Fag ved Læreanstalten 1905, Videnskabernes Selskabs Guldmedalje 1907, Medlem af det kgl. danske Videnskabernes Selskab 1914; Studierejse (Tyskland, Schweiz og Italien) 1908, har blandt andet skrevet Afhandlinger i Nyt Tidsskrift for Matematik, i Mathematische Annalen og i Videnskabernes Selskabs Skrifter, samt udgivet Lærebog i Descriptivgeometri (1904), Geometriske Eksperimenter (1913), Darstellende Geometrie (Leipzig 1914). - Gift 27. December 1898 med Agnes Elisabeth Bohse, født 4. Oktober 1873 i Fredericia, Datter af Stadsfysikus og Hospitalsforstander Elis Christian Bohse og 2den Hustru Hansine Christiane Caroline Kirstine Borring.







Otto Møller Andreasen Hessellund,

Oregon, Wisconsin, U. S. A.

Født 6. Februar 1869 i Dyngby, Bjergager, Søn af Gaardmand Andreas Hansen Hesselund og Johanne Rasmussen. Cand. phil. 1891, stud. med., udvandrede 1899 til Amerika, hvor hans sidste Adresse var som anført, men i flere Aar er der intet hørt fra ham.

Aage Pedersen,

Redaktør, 627 North Kenilworth Ave. Oak Park, Chicago.

Født 19. September 1872 paa Marielund ved Aarhus, Søn af Landinspektør Peder Christian Pedersen og Else Marie Knudsen. Rejste i Sommeren 1892 til Canada, hvor han skulde hjælpe til med at udmaale Canada-Banen. Imidlertid gik Selskabet fallit, og han maatte da som alle Indvandrere tage fat paa det første, det bedste, han gennemgik hele Skalaen fra Skopudser og Vandbærer til Hotelkarl, og her gjorde hans smukke Sangstemme i egentligste Forstand hans Lykke, idet en stor Forretningsmand, der tilfældigvis opholdt sig paa Hotellet, tilbød ham Plads paa sit Kontor, dermed var han ovre i det amerikanske Forretningsliv, og har senere udviklet sig til en skarp og klog »businessman«. Hans akademiske Dannelse, der - trods alt, hvad der siges og skrives om Amerika - skattes meget, og hans korrekte Engelsk skaffede ham Indgang i mange amerikanske Hjem. I Aaret 1900 blev han gift med en engelsk-amerikansk Præstedatter, Catherine Jones, født 1873 i Massachusetts, og samtidigt nedsatte han sig som selvstændig Købmand i Winnipeg, hvorfra han





senere flyttede til Valparaiso, en bekendt Universitetsby. 1905 blev han ledende Redaktør af »Dry Goods Reporter«, et Fagblad for Manufakturhandlere, og maatte derfor flytte til dettes Hovedkontor i Chicago, hvor han siden har boet.



Niels Müller, †

Stud. med.

Født 25. Aug. 1871 i Randers, Søn af Materialist Harald Villiam Christoffer Müller og Anna Kathrine Elisabeth Schou. Cand. phil. 1891, stud. med., død 12. Maj 1897 i Kjøbenhavn.



Valdemar Secher,

Overretssagfører, Kjøbenhavn.

Født 21. December 1869 paa Edelslund i Todbjerg, Søn af Johannes Peter Folsach Secher til Hjortshøjslund og Johanne Dorothea Blichfeldt. Cand. jur. 1901, Overretssagfører 1904; fik 1896 M. f. D. R.; Bestyrer af det Hermansen-Secher'ske Familielegat, Medlem af Bestyrelsen for Redningsmedailleselskabet; har gjort Tjeneste i Akademisk Skytteforening siden 1890, blev Delingsfører 1896, Halvkompagnifører 1914. - Gift 28. December 1909 med Ellen Margrethe Bergmann, født 10. August 1872 i Aarhus, Datter af Konsul, Dampskibsekspeditør Eduard Emil Frederik Bergmann og Sophie Vilhelmine Erichsen, samt gift 1ste Gang 9. Juni 1896 med Herredsfuldmægtig, cand. jur. Knud Theodor Christiansen, født 21. November 1868, død 4. Februar 1898.





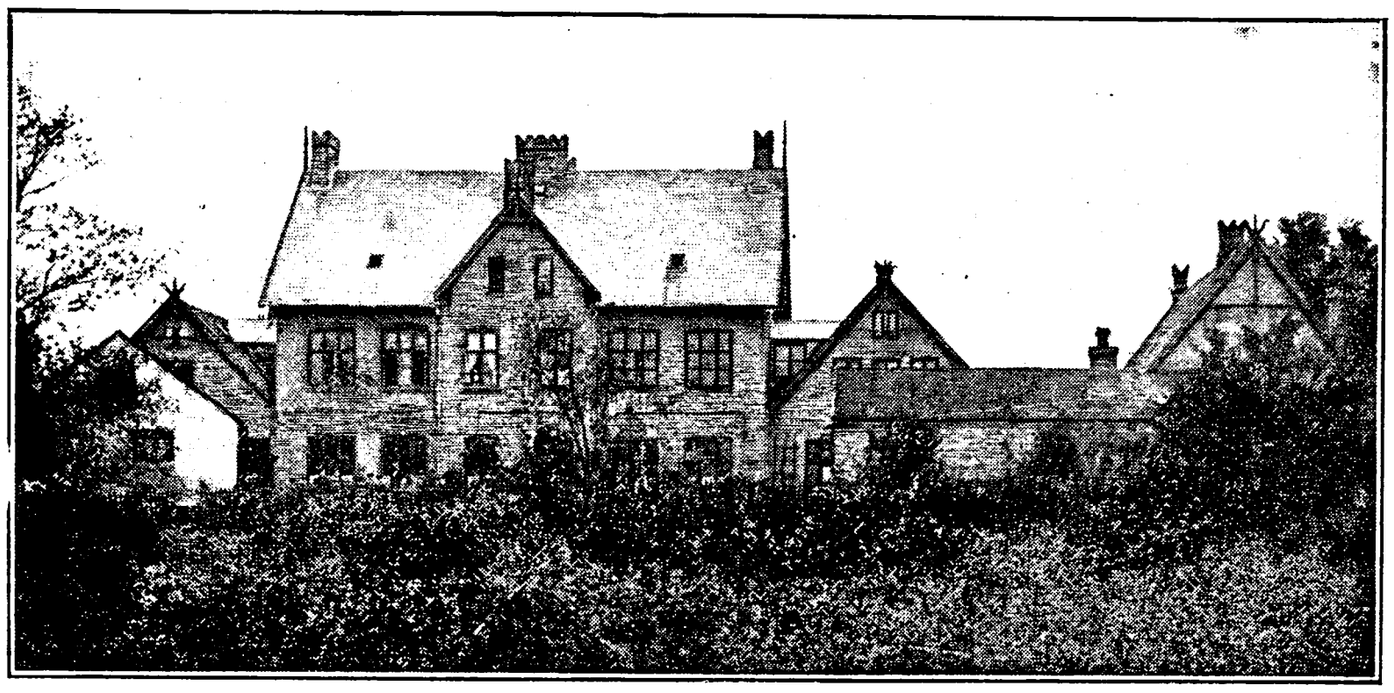

BIRKERØD LATIN- OG REALSKOLE

Olaf Ejnar Møller,
Cand. phil., Boghandler, Kjøbenhavn.





Født 2. Oktober 1871 i Kjøbenhavn, Søn af Adjunkt ved Haderslev lærde Skole Christen Frederik Christoffer Møller og Elise Marei Emilie Bruun Muus. Elev i Haderslev Læreres Skole, som hans Fader var Medejer af, kom derfra 1888 i Birkerød Kostskole, som den Gang endnu lededes af Johan Mantzius. Efter Filosofikum 1891 Lærling i den samme Aar af Siegfried Michaelsen oprettede Boghandel med udenlandsk Litteratur. Overtog Boghandelen 1896 ved Michaelsens Død. Efter denne Forretnings Ophør 1909 Forretningsfører for Firmaet Erslev & Hasselbalch. Medlem af Bestyrelsen for Selskabet for psykisk Forskning siden Selskabets Stiftelse. - Gift 15. Juni 1897 med Julie Cathrine Jensen, født 24. December 1869 i Kjøbenhavn, Datter af Snedkermester Henrik Jensen og Kristine Andersen.

Ivar Hansen Thomsen,

residerende Kapellan, Nørre Bjært ved Kolding.





Født 25. September 1867 i Hjarup ved Kolding, Søn af Proprietær Niels Thomsen til Langholtgaard ved Kolding og Anne Margrethe Straarup. Cand. theol. 1897, Lærer ved private Skoler i Kjøbenhavn til Sommeren 1899, Adjunkt ved Herlufsholm Skole 1899, residerende Kapellan til Nørre Bjært ved Kolding 1913. - Ugift.

Niels Hansen Petersen Bøgholm,

Dr. phil., Birkerød.

(Navneskifte fra Petersen ved kgl. Bevilling af 30. August 1897). Født 2. Juni 1873 i Lundtofte, Søn af Møller Peter Petersen og Karen Marie Nielsen. Skoleembedseksamen (Engelsk, Latin, Tysk) 1896, Timelærer ved Statsskolen i Frederiksborg 1905, konstitueret Adjunkt 1906, Dr. phil. (Bacon og Shakespeare. En sproglig Sammenligning) 1906, Adjunkt i Frederiksborg 1907—11, Docent i Engelsk ved Universitetet 1911, Lærer ved Statens Lærerhøjskole; Forstander for Købmandsskolens Afdeling for Kvinder fra 1904, fast Censor i Engelsk ved Skoleembedseksamen 1901 og Pigeskolens Faglærerindeeksamen 1908, Medlem af Translatøreksamenskommissionen 1914; har foruden Tidsskriftartikler skrevet en engelsk Sproglære (1909). - Gift 18. August 1897 med Dorthea Lund, født 18. August 1874 i Vejstrup, Datter af Højskoleforstander Jens Lund og Sofie Laurent.



Just Thomsen Lund,

Overretssagfører, Kjøbenhavn.



Født 18. Juni 1871 paa Vejstrup Højskole ved Svendborg, Søn af Højskoleforstander Jens Lund og Sophie Laurent. Cand. jur. 1896, Manuduktør og Sagførerfuldmægtig i Kjøbenhavn, Overretssagfører der 1900; Formand i Bestyrelsesraadet for Danske Sagføreres Oplysnings- og Incasso Bureau indtil 1910, Sekretær og Kasserer i Dansk Afdeling af Nordisk Forening til økonomisk Samarbejde, det forsvarsvenlige Venstres Kandidat ved Folketingsvalgene i Middelfart 1903, Kjøge 1908 og Roskilde 1909, Formand for Danmarks-Samfundets Kjøbenhavns Kreds 1914. - Gift 2. August 1899 med Esther Nathalie Mathilde Aall, født 27. Maj 1870 i Næsseby Sogn i Finmarken, Datter af Sognepræst Nils Anton Aall og Mathilde Susanne Dahl.

Axel Christian Bille-Hansen,

Justitsraad, Ekspeditionssekretær i Kabinetssekretariatet, Gentofte.

(Navneskifte fra Hansen ved kgl. Bevilling af 11. Februar 1901). Født 15. Oktober 1871 i Kjøbenhavn, Søn af Litograf Hans Theodor Hansen og Hansine Regine Augusta Møller. Cand. mag. (Dansk, Latin, Græsk) 1899, Assistent i Kabinetssekretariatet 1899, Kancellist 1901, Fuldmægtig og Arkivar 1904, Ekspeditionssekretær 1912, tillige Biblioteksassistent ved H. M. Kongens Haandbibliotek 1899, Sekretær hos H. M. Kongens Jagtkaptain 1901, Justitsraad 1911, S. H. E. 5. 1912, S. V. 3.[1] 1913, Medredaktør af Stats-





haandbogen 1913, R. af Dbg. 1915; Medlem af Sundhedskommissionen i Gentofte 1915. - Gift 7. Maj 1902 med Gjertrud Christiane Wassmann, født 18. Juni 1875 i Kjøbenhavn, Datter af Krigsassessor Charles Frederik Wassmann og Valborg Olivia Victoria Nielsen.

FREDERICIA LATIN- OG REALSKOLE

Niels Nielsen,

Billedhugger, Kjøbenhavn.

Født 13. Februar 1872 i Fredericia, Søn af Snedkermester Jens Pagh Nielsen og Nielsine Petersen. Cand. phil. 1891. »Efter at



have taget Philosophicum kom jeg ind paa Kunstakademiet og debuterede 1898 paa Charlottenborg med et Portræt af min Moder. I Mellemtiden havde jeg for Bing & Grøndahl udført enkelte dekorative Arbejder, som kom paa Pariserudstillingen 1900.



Har senere udstillet Barnebuster og en Mængde Dyre-Statuetter i Bronce. Kunstforeningen købte 1907 en »Malaj-Bjørn«, og Skulpturforeningen har gjort flere Indkøb hos mig. Har iøvrigt udført Reliefgruppen over Indgangen til Døvstumme-Kirken og et Par Bacchus-Relieffer paa Vinhandler Schalburgs Ejendom, Stormgade 8. Paa Statens Museum for Kunst er jeg repræsenteret med Broncestatuetten »Skumpelskud«. Havde 1909 og 1911 Akademiets Rejsestipendium; Medlem af Censurkomiteen paa Charlottenborg 1915. - Ugift.«

Heinrich Frederik William Hellenberg,

Cand. phil., Kjøbenhavn.

Født 7. Marts 1872 i Fredericia, Søn af Krigsassessor Carl Friederich Valdemar Hellenberg og Alida Catharina Amalia Büttner. Cand. phil. 1891, Hebraikum 1892, Patristikum 1893, forlod Studeringerne i 1894, rejste til Cape-Town, havde Ansættelse som Sekretær i »German House Club«, efter Hjemkomsten forskellige Kontorstillinger, siden 1902 ansat som Bogholder i Kjøbenhavns Dørgreb- og Metalvarefabrik; deltog i Stiftelsen af Foreningen »Arbejde adler« og var i et Par Aar dets Forretningsfører, i de sidste 5 Aar Sekretær i Samfundet til Ædruelighedens Fremme. - Gift 1900 med Elna Marie Sommer, født 22. Maj 1877 i Horsens, Datter af Skræddermester Niels Andersen Sommer og Anna Marie Hansen.





Johan Peter Aage Capito,

praktiserende Læge, Kjøbenhavn.

(Navneskifte fra Jørgensen ved kgl. Bevilling af 13. Juni 1900(. Født 16. September 1871 i Vemmetofte, Søn af Forstander for Døvstummeinstitutet Jørgen Georg Jørgensen og Petra Emilie Birgitte Capito. Cand. med. 1900, Vikar, Kandidat ved Blegdamshospitalet og surnummerær Kandidat ved Kommunehospitalet samme Aar, Reservelæge ved Kysthospitalet 1901, praktiserende Læge i Kalundborg samme Aar, i Kjøbenhavn 1908. - Gift 15. November 1903 med Ingeborg Marie Dohlmann, født 8. Oktober 1868 i Kjøbenhavn, Datter af Fabrikant Sophus Frederik Andreas Dohlmann og Caroline Amalie Franzisca Viale.

FREDERIKSBERG LATIN- OG REALSKOLE

Peter Gustav Nielsen,
Læge, Saxkjøbing.

Født 1. August 1870 i Nørre Tvede, Toksværd Sogn, Søn af Gaardejer Hans Nielsen og Kirstine Nielsen. Cand. med. 1901, Vikar 1901-02, praktiserende Læge i Kjø-





benhavn 1903, Vordingborg 1904-08, konstitueret Kandidat ved Blegdamshospitalet 1908, Vikar, praktiserende Læge i Saxkjøbing 1908, konstitueret Distriktslæge i Saxkjøbing og Nysted 1914-15, konstitueret Læge ved Tvangsarbejds- og Sindssygeanstalten i Saxkjøbing 1914, Læge ved Maribo Amts Tvangsarbejds-, Arbejds- og Plejeanstalt i Saxkjøbing 1915. - Gift 1ste Gang 20. November 1908 med Henriette Dorthea Carlsen, født 7. November 1884 i Vordingborg, død 10. Januar 1913 i Saxkjøbing, Datter af Melhandler Jeppe Carlsen og Karen Marie Henriksen, 2den Gang 7. Februar 1914 med Olga Marie Nielsen, født 17. Juni 1883 i Grønnegade, Kjettinge Sogn, Datter af Lærer Hans Nielsen og Birtheline Larsen.

Ejnar Karl Rangel Nielsen,

Cand. mag., Viceinspektør, Brønshøj.



Født 2. September 1872 i Kjøbenhavn, Søn af Skoleinspektør Carl Julius Anton Nielsen og Emmeline Elisabeth Rangel. Stud. theol., Huslærer i Jylland 1892-93, Skoleembedseksamen (Fransk, Dansk, Latin) 1898, Timelærer ved kjøbenhavnske Kommuneskoler 1899, fast ansat 1904, Viceinspektør ved Brønshøj Kommuneskole 1912; Studierejser til Frankrig og Belgien (1899, med Understøttelse af Kommunitetets Midler), Frankrig (1901); har udarbejdet den Fransk-Danske og Dansk-Norsk-Franske Ordbog i Serien Det nordiske Forlags Ordbøger. - Gift 16. Juli 1906 med Fanny Marie Nehm, født 18. April 1884 i Kjøbenhavn, Datter af Kommunelærer Frits Eduard Nehm og Marie Mathilde Petersen.



Hans Christian Engelsen,

Cand. theol., Rektor,
Birkerød.



Født 6. Maj 1871 i Kjøbenhavn, Søn af Bog- og Papirhandler, Medstifter af Firmaet Engelsen & Schrøder Hans Christian Engelsen og Andrea Mathilde Schrøder. Cand. theol. 1896, Lærer ved Slomanns Skole og ved Frederiksberg Latin- og Realskole, fra 1905 Rektor ved Birkerød Kostskole; har foretaget Studierejser til England (1897-98 og 1905). - Ugift.



Jørgen Christian Sørensen,

Branddirektør, Roskilde.





Født 30. Januar 1871 paa Kirkebjerggaard i Brøndbyvester, Søn af Landvæsenskommissær, R. af Dbg., D. M., Jørgen Christian Sørensen til Kirkebjerggaard og Eble Jensen. Cand. phil. 1891, Exam. jur. 1897, Assistent i Den almindelige Brandforsikring for Landbygninger, Branddirektør i Roskilde 1902; Byraadsmedlem 1906. - Gift 1. Juni 1902 med Louise Dorothea Clorius, født 20. Marts 1873 i Kalundborg, Datter af Bagermester Fritz Carl Clorius og Anna Elisabeth Hansine Scharling.

Vilhelm Carl Poulsen,

Sognepræst, Fanefjord ved Askeby.

Født 21. Juni 1872 paa Frederiksberg, Søn af Snedkermester Christian Vilhelm Ferdinand Poulsen og Vilhelmine Berger. Cand. theol. 1896, Huslærer paa Grevensvænge samme Aar, Sognepræst til Nørre Vium og Herborg 1899, residerende Kapellan i Kattrup, Ørridslev og Tostrup, tillige Lærer i Religion, dansk Stil og praktisk Færdighed ved Gedved Seminarium 1903, Sognepræst til Fanefjord 1912, Medlem af Eksamenskommissionen ved Seminariernes Optagelsesprøve 1913. — Gift 10. April 1899 med Emma Margrethe Johansen, født 18. Juni 1874 paa Frederiksberg, Datter af Malermester Carl Christian Johansen og Laura Lohmann.

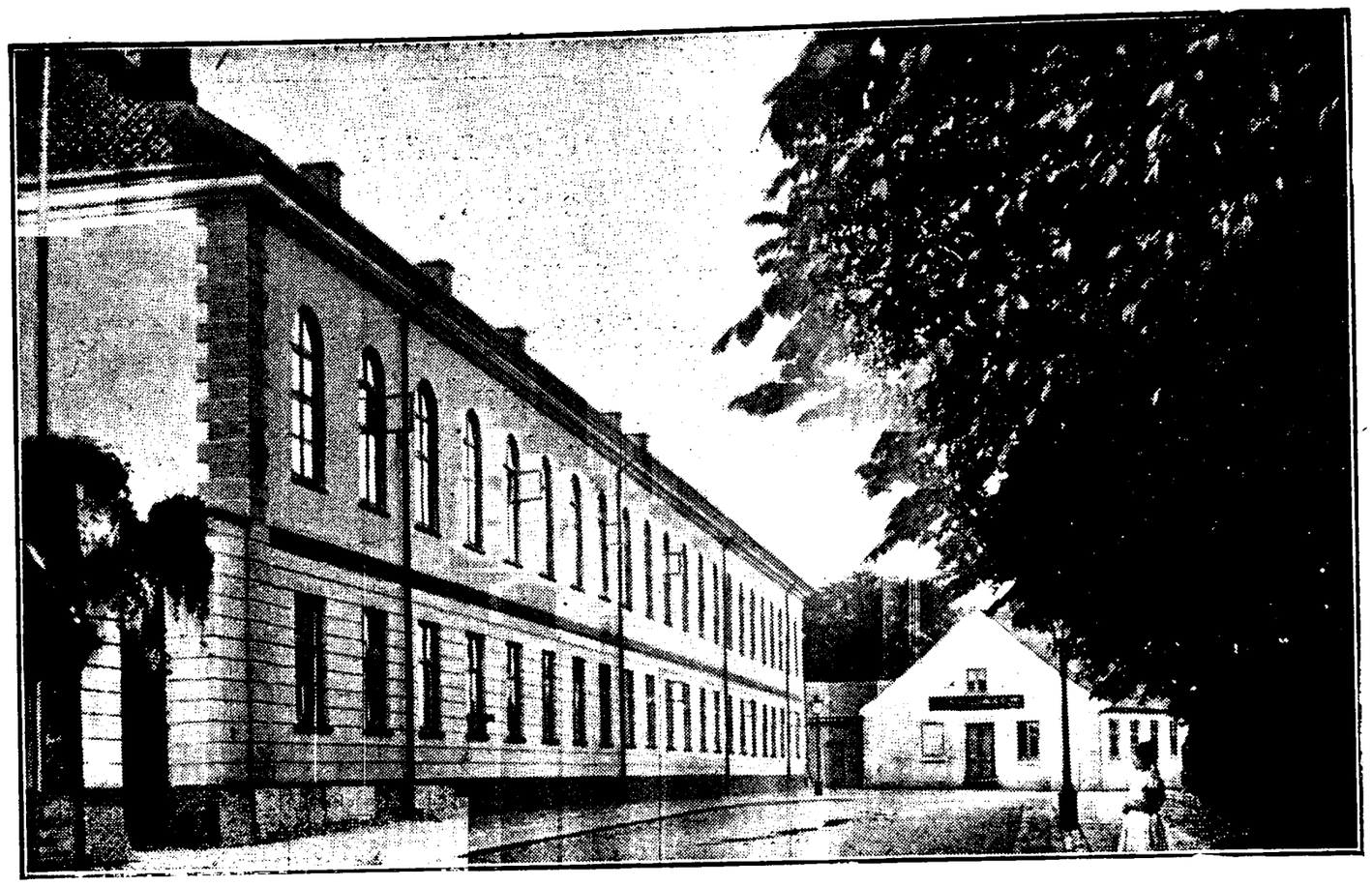

FREDERIKSBORG LÆRDE SKOLE

Vilhelm Baron Wedell-Wedellsborg,
Kaptajn i Livgarden.



Født 26. April 1873 i Hjørring, Søn af Kammerherre, Amtmand over Frederiksborg Amt, Baron Vilhelm Ferdinand Wedell-Wedellsborg og Komtesse Louise Marie Sophie Schulin. Sekondløjtnant i Fodfolket 1894, Premierløjtnant samme Aar, tjenstgørende i Livgarden 1898, forsat dertil 1899, Kammerjunker 1899, Kaptajn og Kompagnichef i Livgarden 1909, R. af Dbg. 1912, desuden dekoreret med M. Gr. 3.*, N. St. O. 3.[1], R. St. A. 3. og S. Sv. 3.[1] - Gift 4. Maj 1900 med Baronesse Louise Wedell-Wedellsborg, født 20. Marts 1869, Datter af Kammerherre, Ritmester, Baron Gustav Joachim Wedell Wedellsborg til Overdrevsgaarden og 2. Hustru Thalia Scheel.



Thorvald Ferdinand Emanuel Jensen,

praktiserende Læge, Hillerød.

Født 27. Januar 1873 i Kjøbenhavn, Søn af Restauratør Jens Jensen og Sofie Andersen. Studerede Sprog ca. 2 Aar, Cand. med. 1899, Vikar, Reservelæge



i Hæren 1899, konstitueret Kandidat ved Frederiks Hospital 1900, praktiserende Læge i Hillerød 1901, Jærnbanelæge 1901, Læge ved Frederiksborg Slotsogns kommunale Skolevæsen 1912; Studierejse til Tyskland 1905. - Gift 16. November 1900 med Frederikke Hansen, født 16. Marts 1876 i Kjøbenhavn, Datter af Grosserer Peter Christian Hansen og Ane Dorthea Rasmussen.



Georg Johan Alfred Leidersdorff,

Adjunkt, Odense.

Født 7. Juni 1872 i Hillerød, Søn af Hotelejer Waldemar Leidersdorff og Caroline Svendsen. Skoleembedseksamen (Naturhistorie, Geografi, Fysik, Kemi).



1897, Lærer ved Wedel's Kursus 1897-1903, ved Slomann's Skole 1898-1902, ved Østerbros Latin- og Realskole 1898-1903, ved de forenede Kirkeskoler 1898-1903, Timelærer ved Odense Katedralskole 1903, konstitueret Adjunkt 1906,



Adjunkt 1907. - Gift 14. Juli 1903 med Kirstine Marie Axeline Jespersen, født 7. April 1878 i Kjøbenhavn, Datter af Grosserer Ole Peter Jespersen og Gertrud Løv Hansen.

Lars Søren Larsen,

Sognepræst, Helsinge.





Født 24. Marts 1871 i Harløse, Tjæreby Sogn, Søn af Gaardejer Lars Larsen og Sidse Vilhelmsen. Cand. theol. 1896, Lærer ved Stevns Højskole i 1½ Aar og ved Nysted Højskole ½ Aar, Huslærer hos Forstander Schrøder paa Askov Højskole 1899, Præst ved den dansk evangelisk lutherske Menighed i Manistee, Michigan, 1900, i Tacoma, Wash., 1904, residerende Kapellan i Kolding 1906, Sognepræst til Helsinge og Valby 1914. - Gift 29. Maj 1900 med Johanne Pouline Clausen, født 11. Februar 1870 i Assens, Datter af Sognepræst Niels Clausen og Emma Elfride Larsen.

Henry Christian Hansen,

Korpslæge, Ringsted.

Født 30. November 1872 i Troense paa Taasinge, Søn af Læge Alexander Niels Lorentzen Hansen og Augustina Nebelong. Cand. med 1898, Vikar, konstitueret Kandidat ved Blegdams Hospitalet 1899, Vikar (konstitueret Distriktslæge), 2den Læge ved Sessionen 1899, Amanuensis i Ørsted samme Aar, Læge ved Kjøbenhavns Landbefæstning hvert Efteraar fra 1901-05, Skibslæge i Østasiatisk Kompagni 1901-02, Kandidat ved Vestre Hospital 1902,





ved Baldersgades Hospital 1903, ved Kommunehospitalet samme Aar, ved Børnehospitalet 1905-06, tillige Reservelæge i Søværnet samme Aar, 2den Kandidat ved Fødselsstiftelsen 1906, Skibslæge i Østasiatisk Kompagni samme Aar, praktiserende Læge i Lou i Sydsjælland 1907, Studieophold i Kjøbenhavn og Berlin 1912-13, Korpslæge i Hæren (med Garnison i Kjøbenhavn) 1913, forflyttet til Ringsted 1914; Studierejse til Wien 1914. - Gift 7. December 1907 med Ellen Græbe, født 31. Oktober 1884 i Kjøbenhavn, Plejedatter af Fru Emilie Græbe.

Ole Jørgen Thuesen,

Sognepræst, Vejrum ved Struer.

Født 25. Februar 1869 i Karlebo ved Hillerød, Søn af Parcellist Jørgen Thuesen og Johanne Christiane Olsdatter. Cand. theol. 1896, Huslærer i Slemminge Præstegaard paa Lolland 1896, Sognemissionær i Lønholt ved Fredensborg 1897, personel Kapellan i Nors og Tved i Thy 1898, ordineret Medhjælper i Knebel og Vrinders paa Mols 1900, Sognepræst til Timring ved Herning 1901, til Vejrum ved Struer 1909, tillige Rejsepræst for Santhalmissionen. - Gift 22. Marts 1901 med Ingeborg Johanne Luise Mariager, født 9. April 1874 i Karlebo ved Hillerød, Datter af Lærer Edvard Tebasile Ejram Adolf Andreas Louis Mariager og Emilie Marie Frederikke Hansen.



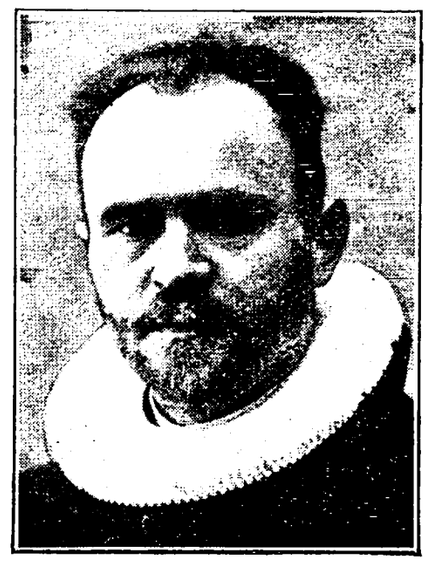

Hans Niemann Holch,
praktiserende Læge, Odense.





Født 30. November 1872 i Helsinge, Frederiksborg Amt, Søn at Underretsprokurator, senere Borgmester og Byfoged i Nykjøbing F., Hans Christian Holch og 1ste Hustru Marie Christiane Niemann. Cand. med. 1897, Vikar, konstitueret Kandidat ved Kommunehospitalet 1898, Kandidat ved Blegdamshospitalet samme Aar, ved Aalborg Amtssygehus 1898-99, ved Vestre Hospital 1900, ved Vejle Amtssygehus 1900-01, Vikar, Kandidat ved Kommunehospitalet 1902-03, Vikar, Kandidat ved Fødselsstiftelsen 1904, praktiserende Læge i Odense samme Aar.

Johannes Friborg,
Læge, Rødby.

(Navneskifte fra Madsen til det gamle Slægtsnavn Friborg ved Øvrighedsbevis af 17. Marts 1905). Født 18. August 1872 i Nysted,





Søn af Proprietær Hans Henrik Teisner Madsen og Anna Cecilie Josefa Lund. Studerede Jura til 1891, cand. med. 1898, Vikar forskellige Steder, Reservelæge ved Viborg Amts Sygehus ved Skive 1899, praktiserende Læge i Over Feldborg ved Skive 1900, Underlæge ved Sessionen samme Aar, Amanuensis i Aalborg 1900, prak-

tiserende Læge i Rødby 1902, Jærnbanelæge samme Aar, Medlem af Sundhedskommissionen 1908, Værgeraadsmedlem 1908, Læge ved det kommunale Sygehus 1910, Karantænelæge ved Rødby Havn 1913. - Gift 31. Juli 1902 med Ragnhild Alvilda Jensine Johanne Berthelsen, født 13. Januar 1879 paa Frederiksberg, Datter af Cigarfabrikant Jens Berthelsen og Johanne Petersen.

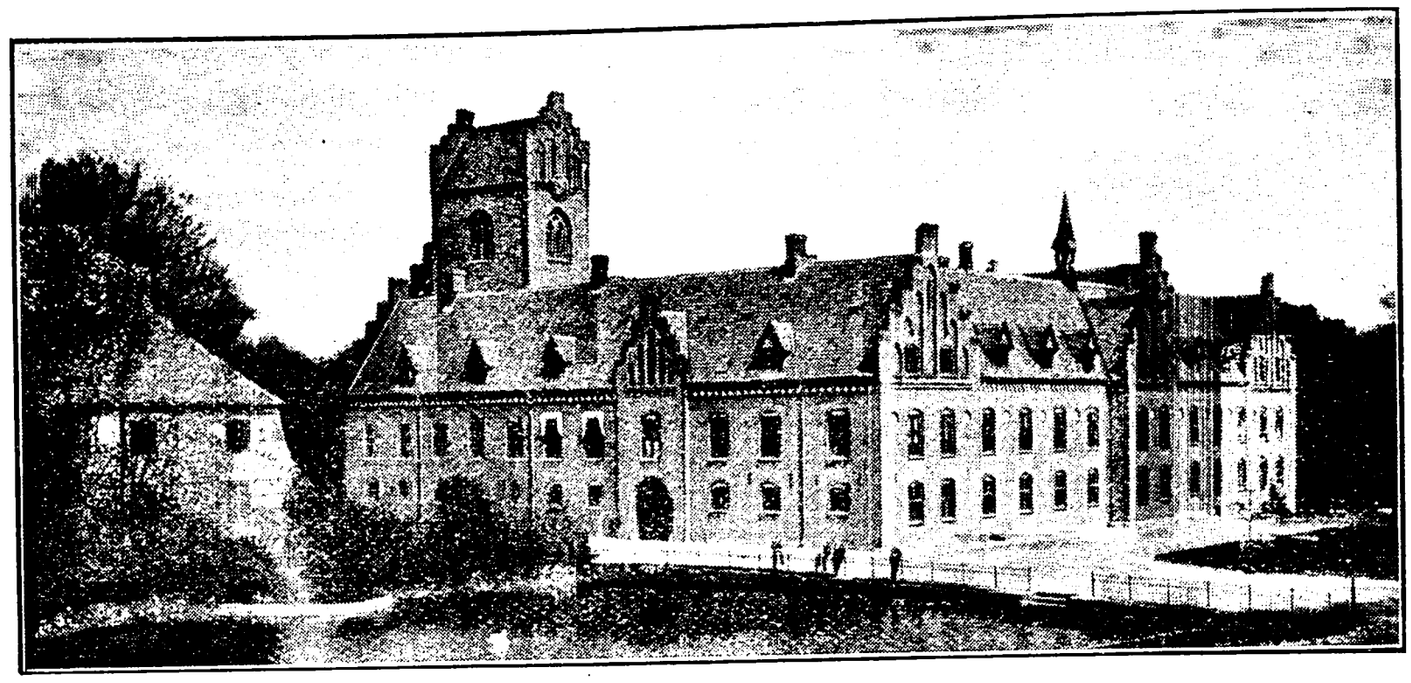

HERLUFSHOLM LÆRDE SKOLE

Thorvald Lunding Smith,

Overlæge ved Roskilde Amtssygehus.





Født 8. Juli 1871 i Holbæk, Søn af Købmand Harald Lunding Smith og Isabella Maria Tabitha Galskjøt. Cand. med. 1897, Reservelæge paa Hjørring Amtssygehus 1898, Kandidat ved Finsens Lysinstitut og ved Kjøbenhavns Amtssygehus 1899-1900, Vikar, praktiserende Læge i Kjøbenhavn 1899, konstitueret Kandidat ved Fødselsstiftelsen 1900, Assistent ved Finsens Lysinstitut 1900-01, Kandidat ved Kommunehospitalet 1901-03, praktiserende Læge i Roskilde 1904, Overlæge ved St. Maria Børnehospital i Roskilde 1904-14, Overlæge ved Roskilde Amts Sygehus 1914; Studierejser til forskellige tyske Byer, til Bern, London og Paris. - Gift 4. Maj 1899 med Karen Pauline Petersen Hummelgaard, født 24. Februar 1871 i Kjøbenhavn, Datter af Grosserer Peter Petersen Hummelgaard og Johanne Abigael Petersen.

Stephan Jørgen Horstmann Hansen,

Godsforvalter, Overretssagfører, Gaunø ved Næstved.





Født 6. Maj 1871 i Næstved, Søn af Sagfører og Kæmner Carl Christian Julius Hansen og Cathrine Bolette Horstmann. Cand. jur. 1896, Fuldmægtig paa Præstø Amts Kontor i Næstved samme Aar, By- og Herredsfuldmægtig i Næstved 1897, Underretssagfører i Vestervig 1901, i Næstved 1902, Overretssagfører der 1904, Godsforvalter ved Baroniet Gaunø 1907; Amtsrevisor for Præstø Amt 1905, Sekretær hos Forstanderen for Herlufsholm Skole og Gods 1914, desuden Medlem af Repræsentantskabet for Næstved Diskontobank. - Gift 4. Juni 1899 med Ingeborg Margrethe Hermansen, født 29. April 1875 i Næstved, Datter af Jernstøber Henrik Christian Vilhelm Hermansen og Dorothea Charlotte Cecilie Engberg.

Henrik Georg Clausen-Bagge,

Sagfører, Hillerød.



Født 7. November 1871 paa Sæbyholm ved Nakskov, Søn af Forpagter Christian Ditlev Frederik Clausen-Bagge og Bjarnina Louise Christophersen. Cand. jur. 1896, Sagførerfuldmægtig samme Aar, 2. Fuldmægtig paa Frederiksborg Amtskontor 1897, 1. Fuldmægtig paa Sorø Amtskontor 1903, 1. Fuldmægtig paa Frederiksborg Amtskontor samme Aar, Sagfører 1912, fra 1903 tillige Amtsraadssekretær og Skolefondskasserer. - Gift 8. Oktober 1901 med Marie Bang, født 29. Maj 1873 paa Fuglagergaard ved Sorø, Datter af Forpagter Niels Hornemann Pentz Bang og Vilhelmine Christiane Christophersen.

Ferdinand Vilhelm Bjørn,

Cand. phil., Ingeniør, Kjøbenhavn.

Født 21. April 1871 i Holbæk, Søn af Købmand Andreas Marcus Bjørn og Jensigne Caroline Nielsen. Cand. phil. 1891, stud. polyt., 1ste Del af polyteknisk Eksamen 1897, Civilingeniør i Kjøbenhavn 1899 (Projektering, Ingeniør- og Entreprenørarbejder), Ingeniørassistent 1901, Associé i Ingeniør- og Entreprenørfirmaet Johs. Larsen i Kjøbenhavn 1904, egen Entreprenørvirksomhed i Kjøbenhavn 1907-11, Bestyrer af Handelsaktieselskabet Dahl, Segelcke & Ko. 1911, af Blaagaards Lerbrænderi 1915; Medlem af Bestyrelsen for Herlovianersamfundet 1893-98. - Gift 22. September 1903 med Ellen Mathea Breit, født 5. Marts 1878 paa Løjtegaard, Amager, Datter af Jægermester Johan Frederik Kjærulf Breit til Løjtegaard og 1. Hustru Anna Christensen.







Julius Eucharius Mathias Andresen †,

Stud. theol.

Født 9. Oktober 1870 paa Herlufsholm, Søn af daværende Adjunkt, senere Sognepræst i Kornum, Løgsted og Løgstør Jacob Hansen Andresen og Johanne Dorothea Elisabeth Baruel. Cand. phil. 1891, stud. theol., naaede paa Grund af Svaghed ikke at faa sin Embedseksamen, † 11. September 1902 i Kjøbenhavn.



Christian Brandt Carstensen,

Kommunelærer, Kjøbenhavn.

Født 19. Juni 1871 paa Vejlegaard i Vestervig, Søn af Folketingsmand Christian Ehrenfried Carstensen og Julie Alvine Rosamunde Claussen. Cand. theol. 1900, Lærer ved Glostrup Realskole samme Aar, ved Realskolen i Nykjøbing Sjælland 1901, paa Statens Lærerhøjskole 1903-04, ansat ved Kjøbenhavns kommunale Skolevæsen 1904, tillige Lærer ved Købmandsskolen 1906. - Gift 17. Maj 1907 med Marie Augusta Michelsen, født 25. Januar 1877 i Storehedinge, Datter af Kordegn og Lærer i Realskolen i Storehedinge Johan Henrik Michelsen og Marie Sophie Frederikke Leerbeck.

Arnold Edmond Andersen,

Cand. mag., Lærer, Kjøbenhavn.

Født 22. Juni 1871 i Faaborg, Søn af Skibskaptain Hans Andersen og Anna Margrethe Dorothea Christine Weissenberg. Skoleembedseksamen (Naturhistorie og Geografi, Fysik, Kemi) 1896, har siden virket som Lærer ved kjøbenhavnske Privatskoler og Kursus, nu kun ved »de forenede Skoler«; har i Aarenes Løb foretaget geografiske Studierejser til Ungarn-Siebenbürgen, England, Nordvesttyskland og Holland samt til Berlin, Dresden, sachsisk Schweiz og Prag, har endvidere interesseret sig meget for Udviklingen af den kjøbenhavnske Ungdoms Boldsport og har spillet en Rolle for Organisationen og Ledelsen af Akademisk Boldklubs Juniorafdeling. - Ugift.





Hannibal Frode Kauffmann,
Kaptajn, Aarhus.



Født 22. Januar 1871 paa Mølletorp i Blekinge, Søn af Civilingeniør, Løjtnant Ludvig Philip Kauffmann til Mølletorp og Eleonora Magdalene Caroline Mielche. Sekondløjtnant af Fodfolket 1892, Premierløjtnant ved 8. Batl. (Viborg) 1895, Studierejse (Tyskland og Frankrig) 1898-99, udenfor Nummer 1900, indtraadt i praktisk Handelsvirksomhed samme Aar med Uddannelse i Sverige, Finland og Hamborg, Medindehaver af Firmaet Berlin v. Kauffmann i Hamborg 1902, genindtraadt i Premierløjtnants Nummer i Fodfolket og ansat ved 9. Regiment 1914, Kaptajn 1915 - Gift 16. Maj 1901 med Dorothea Krogh, født 30. Juni 1873 i Viborg, Datter af Købmand Jens Krogh og Caroline Simonsen.

Gotfred Carl Morten Thorsen,
Kontorchef, Kjøbenhavn.

(2. Februar 1906 ved kgl. Bevilling Navneskifte fra Thorsen Hansen). Født 16. Februar 1872 i Arninge paa Lolland, Søn af Peder



Thorsen Hansen til Engholm ved Troldhede og Johanne Marie Danielsen. Afgangseksamen fra Grüner's Handelsakademi 1891, Cand. phil. 1892, studerede Statsvidenskab til 1895, ansat i »Nordisk Gjenforsikrings-Selskab 1895, Fuldmægtig i samme 1900,



Fuldmægtig i »Nye danske Brandforsikrings Selskab« 1905, Kontorchef i samme 1911; Sekretær i Forsikringsforeningen 1911. - Ugift.



Peter Kæstel,

Valgmenighedspræst, Hindborg ved Lyby.

Født 7. September 1870 i Stendrup i Sønderjylland, Søn af Lærer i Tingjellinge ved Fuglebjerg Georg Kæstel og Maria Frost. Huslærer 1891-95, Cand. theol. 1900, Højskolelærer paa Salling Højskole ved Jebjerg 1900, Valgmenighedspræst for Hem, Hindborg og Dølby Sogne med Benyttelse af Hindborg Sognekirke med Filial i Brøndum-Hvidbjerg 1904. - Gift 7. Oktober 1900 med Kathrine Rahbek, født 13. Januar 1875 i Borris, Datter af Gaardejer Mathias Christian Rahbek og Mette Madsen.

Holger Kaas Vilstrup,

Herredsfuldmægtig, Kolding.

Født 7. April 1871 i Resen, Søn af Sognepræst Christian Johan Lodberg Vilstrup og Caroline Tørsleff. Cand. jur. 1898, Sagførerfuldmægtig i Kolding

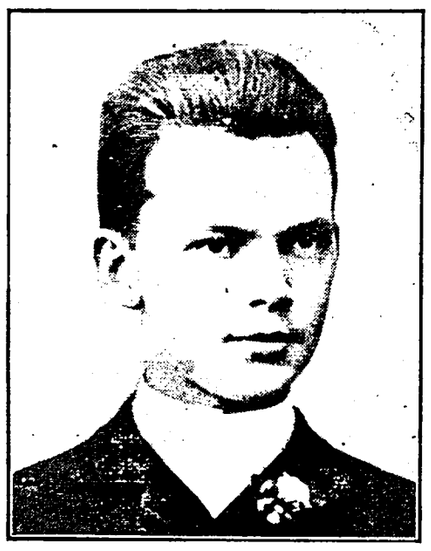



samme Aar, i Aarhus 1899, atter i Kolding 1900, 2. Fuldmægtig ved Kolding Herred 1901, 1. Fuldmægtig 1904; Revisor ved Nationalbankens Filial i Kolding 1914. - Gift 27. September 1901 med Asta Sophie Vilstrup, født 3. Marts 1874 i Ranum, Lærerinde ved det kgl. Døvstummeinstitut i Fredericia 1898-1901, Datter af Provst Andreas Fabricius Krarup Vilstrup og Anna Sophie Lasson.

Ludvig Victor Adolf Rosenberg,

Overretssagfører, Kjøbenhavn.





Født 9. Maj 1871 i Hillerød, Søn af Bogtrykker og Redaktør Johan Ingfred Theodor Rosenberg og Julie Mortensen. Cand. jur. 1897, Sagførerfuldmægtig i Kjøbenhavn samme Aar, Overretssagfører der 1900; har som Sejlsportsmand ved Kapsejladser vundet 30 Præmier. - Gift 15. September 1900 med Hedvig Agnes Elisabeth Larsen, født 21. Juli 1874 i Kjøbenhavn, Datter af Metaltrykker Christian Alfred Larsen og Olivia Hansen.



HORSENS LÆRDE SKOLE

Emanuel Emanuel,
Cand. polyt., Ingeniør, Kjøbenhavn.

(Navneskifte fra Pedersen ved kgl. Bevilling af 31. Januar 1905). Født 8. Januar 1870 i Træden, Søn af Parcellist Peder Emanuelsen og Else Margrethe Rasmussen.

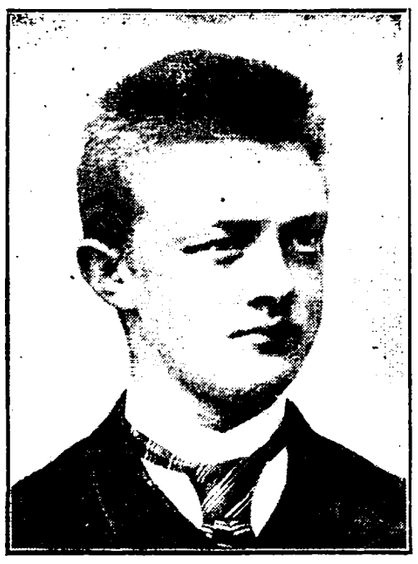



Cand. phil. 1894, cand. polyt. (Bygningsingeniør) 1897, privat ansat hos Afdelingsingeniør Karsten samme Aar, løst ansat Ingeniør under Kjøbenhavns Vej- og Kloakanlæg 1898, Ingeniør i 3. vedtægtsmæssige Lønningsklasse under Kjøbenhavns Vej- og Kloakanlæg 1907; Studierejse til Tyskland, Frankrig og Belgien 1902. - Gift 10. April 1898 med Anna Sophie Jørgensen, født 29. Juli 1866 i Odense, Datter af Brændevinsbrænder Jens Jørgensen og Maren Andersen.

Anders Jørgen Christian Nordahl-Petersen,

Forfatter, Odense.

(Navneskifte fra Petersen ved kgl. Bevilling af 7. Januar 1905). Født 20. November 1871 i Raarup, Søn af Husmand og Høker



Peder Pedersen og Marie Kristiansen. Cand. phil. 1892, Lærer ved Vestbirk Højskole 1892-94, Medbestyrer af Dalbyneder Højskole 1895, Forstander for Djursland Folkehøjskole 1897, Journalist ved Middelfart Venstreblad 1903, Redaktør af Fyns Venstreblad i Odense 1904-07, derefter fri litterær Virksomhed, Assistent ved den kommunale Læsesal i Odense 1911-14, paany knyttet til Fyns Venstreblads Redaktion 1912; foretog 1901 med Statsunderstøttelse en Studierejse i Tyskland. »Kort efter Studentereksamen deltog jeg en Maaneds Tid i et Gymnastikkursus paa Askov og kom herfra til Vallekilde Højskole, hvor nu afdøde Forstander Ernst Trier fik stor Indflydelse paa min aandelige Udvikling. Jeg læste i de følgende Aar særlig dansk og tysk Literaturhistorie med en Magisterkonferens for Øje, og ved Forhandlinger med Professor Høffding, der var Dekanus for det filosofiske Fakultet, fik jeg bestemt Rammerne for en Magisterkonferens i almindelig og sammenlignende Literaturhistorie. Økonomiske Forhold umuliggjorde mig imidlertid Studiernes Fuldendelse, og jeg maatte slaa mig til Ro i praktisk Skolearbejde. Det var den folkelige Ungdomsskole, der havde min Interesse, og samtidig droges jeg mod literær Virksomhed. Allerede fra 1890 havde jeg skrevet Digte, Fortællinger og Afhandlinger af forskellig Art i Dagblade og Tidsskrifter, og i 1896 udsendte jeg min første Bog »Oktoberbilleder«, en Novellesamling. Siden har jeg udgivet »Blandt Højskolefolk« (1901), »Landmaaleren« (1903), »Livets Søn« (1907) og »Danmarks



Højskoler i Tekst og Billeder« (1908-09). Endvidere har jeg skrevet et Lystspil »Lille Svend«, der er opført i Provinsen. I alt mit Arbejde — baade indenfor Skolen, Pressen og Literaturen har jeg stræbt efter at komme det brede Lag i Tale og at bidrage til en Uddybelse af den folkelige Kulturbevægelse.« - Gift 1ste Gang 1896 med Inger Kirstine Nielsen (nu Klasselotterikollektrice i Kjøbenhavn), Ægteskabet opløst 1903, 2den Gang 13. Januar 1913 med Anna Marie Jørgensen, født 21. September 1890 i Vejrup, Ribe Amt, Datter af Ejendomshandler Asmus Hansen Jørgensen og Engel Marie Bennedsen.

Peter Bendix Grove,

Overretssagfører, Branddirektør, Ringkjøbing.

(Navneskifte fra Grove-Rasmussen ved kgl. Bevilling 1903). Født 11. Oktober 1872 i Skærbæk, Sønderjylland, Søn af Apoteker Peter Carl Immanuel Christopher Grove-Rasmussen og Ida Magdalene Margrethe Bennetzen. Cand. jur. 1898, Herredsfuldmægtig i Ringkjøbing samme Aar, Sagfører der 1906, Branddirektør for Købstædernes almindelige Brandforsikring 1908, Overretssagfører 1909;





Medlem af Repræsentantskabet for Ny jydske Købstadskreditforening. - Gift 9. Oktober 1909 med Louise Ingeborg Hoppe, født 18. Marts 1879 paa Pallisbjerg, Datter af Hofjægermester, Landvæsenskommissær, administrerende Direktør for den vest- og sønderjyske Kreditforening Christian Benzon Hoppe til Pallisbjerg og Baronesse Juliane Frederikke Helene Louise Wedel Jarlsberg.

Carl Lauritz Peter Anderskouv,

Øjenlæge, Svendborg.



Født 12. December 1872 i Svendborg, Søn af Rebslagermester, Skibsreder, Forligsmægler Jørgen Michael Peter Anderskouv og Kirstine Laurine Bang. Cand. med. 1898, studerede Oftalmologi 1898-1902, Assistent ved Poliklinikken i Kjøbenhavn og Vikar 1898, Øjenlæge i Svendborg 1902. - Ugift.



Fritz Christian Gottlieb Kurtzhals Weltzer,

Sognepræst ved Fredens Kirke, Kjøbenhavn.

Født 23. April 1871 i Holstebro, Søn af Malermester Christian Carl Martin Weltzer og Marie Caroline Amalie Kurtzhals. Cand. theol. 1896, Lærer ved Jacobsen's private Realskole i Aalborg samme Aar, ordineret Medhjælper hos Provst Bjerre i Vester og Øster Hassing 1898, Sognepræst til Tvede og Linde 1900, residerende Kapellan ved Fredens Kirke i Kjøbenhavn 1907, Sognepræst ved denne 1909; Medlem af Kjøbenhavns 10. Værgeraadskreds og af Vigilias Bestyrelse. - Gift 25. Maj 1899 med Cathrine (Kate) Kjær, født 5. August 1870 i Ørum, Datter af Førstelærer Nis Rasmussen Kjær og Cecilie Marie Westerlund.





Jacob Frederik Bentzen,

Sognepræst, Todbjerg ved Hjortshøj.





Født 13. Marts 1871 i Horsens, Søn af Slagtermester Julius Theodor Bentzen og Apollone Marie Lund. Cand theol. 1896, Vinterlærer ved Ribe Borgerskole samme Aar, Bestyrer af Otterup Realskole 1897, Sognepræst til Tolne og Hørmested 1903, til Todbjerg og Mejlby 1909. - Gift 23. Juli 1897 med Thora Marie Johanne Sørine Nicoline Hingelberg, født 11. Oktober 1872 i Horsens, Datter af Købmand Christian Peter Hingelberg og Marie Lindhardt.

Waldemar Balk,

Overretssagfører, Kjøbenhavn.

(Navneskifte ved kgl. Bevilling af 27. Mai 1905 fra Madsen). Født 22. Marts 1872 i Horsens, Søn af kgl. Vejer og Maaler Georg Severin Kajrød Madsen og Korelia Caspara Arntzen. Studerede først Medicin. Cand. jur. 1897, Assistent i Kjøbenhavns Magistrat samme Aar, Sagførerfuldmægtig hos Overretssagførerne Buhl og Jacoby i Randers 1898, i Kjøbenhavn hos forskellige 1900-05, da han nedsatte sig som Overretssagfører der sammen med Sagfører Vilhelm Nielsen (nu Direktør for Husmandshypotekforeningen og Husmandsbrandkassen), Assistent i Finansministeriet 1910. - Ugift.





Einar Grabow †

Læge, Thisted.

Født 4. Mai 1872 i Aarhus, Søn af Sognepræst til Gosmer og Halling Jens Michael Marius Grabow og Sophie Bolette Schmidt.



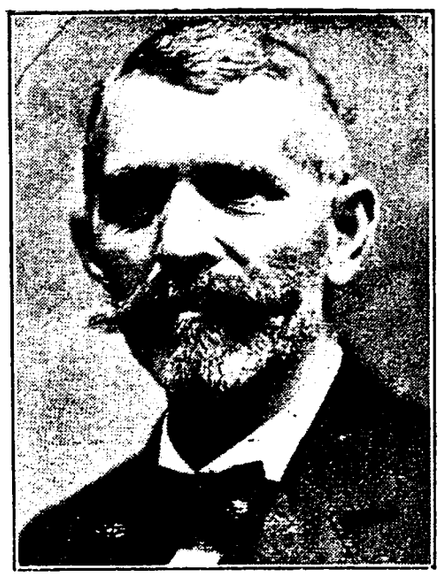

Cand. med. 1898, Vikar, assisterende Læge ved Amtssygehuset i Odder samme Aar, konstitueret Sygehuslæge i Hammel 1899, Reservelæge ved Amtssygehuset i Fakse 1899-1900, ved Amtssygehuset i Odder 1901, praktiserende Læge i Thisted samme Aar, † 13. Mai 1911 paa Finsen's Klinik i Kjøbenhavn. - Gift 1ste Gang 12. Juli 1902 med Athalia Eleonora Serritslev, født 23. November 1878 i Kjøbenhavn, † 2. Juni 1909 paa Solbad i Holte, 2den Gang 8. November 1910 med Vilhelmine Theodora Serritslev, født 4. Marts 1886 i Kjøbenhavn, Døtre af Handskefabrikant Christian Marius Serritslev og Andrea Sophie Jacobsen.

Mads Thomsen,

Sognepræst ved Blaagaards Kirke, Kjøbenhavn.

Født 7. Januar 1870 i Bredal, Engom Sogn, Søn af Skolelærer og Kirkesanger Jesper Peter Thomsen og Kirstine Madsen. Rejste til U. S. A. og arbejdede der væsentlig ved Landvæsen og Fabriksvirksomhed af forskellig Art, immatrikuleret 1896 ved Kjøbenhavns Universitet, cand. theol. 1899, Bymissionær i Kjøbenhavn, midlertidig ordineret Medhjælper ved St. Johannes Kirke der 1903, Sognepræst ved Blaagaards Kirke i Kjøbenhavn ved Sognets Oprettelse 1905; har udgivet: Gaardmissionær R. B. Clausen (3 Oplag 1904). - Gift 15. April 1891 med Margrethe Marie Rasmussen, født 2. August 1868 i Randbøl.

Jørgen Rasmussen Vig,

Sognepræst, Brørup.

(Navneskifte fra Jørgensen ved kgl. Bevilling af 14. Marts 1903.) Født 20. August 1869 i Nøttrup, Søn af Gaardejer Rasmus Jørgensen (Vig) og Johanne Cathrine Sørensen. Cand. theol. 1896, personel Kapellan i Tranebjerg 1897, Sognepræst til Stadil 1901, til Brørup og Holsted 1910. - Gift 4. August 1902 med Maria Estrid Hulda Haastrup, født 2. Marts 1869 i Aagaard, Starup Sogn, Datter af Gaardmand, Folketingsmand Jens Andreas Haastrup og Anne Kirstine Sørensen.





Rolf Fogh,

Læge, Kjøbenhavn.



Født 24. April 1871 i Horsens, Søn af Justitsraad, Redaktør, Hother Fogh og Gjertrud Caroline Drewsen. Cand. med. 1899, Vikar, Kandidat ved Vestre Hospital samme Aar, Læge ved østasiatisk Dampskibsselskab 1900, Kandidat ved Almindelig Hospital 1901, ved Kommunehospitalet 1903-04, Assistent hos Prosektor ved Kommunehospitalet 1905-09, Assistent ved Kommunehospitalets 3. Afdeling 1909, ved Blegdamshospitalet 1910-11, Reservelæge der 1911-12. - Ugift.

Søren Friis,
Sognepræst, Rørbæk.

Født 10. December 1869 i Hylke Mølle, Søn af Mølleejer Mads Christensen Friis og Inger Petrea Sørensen. Cand. theol. 1895, Lærer ved Skanderborg Realskole samme Aar, Sognepræst paa Gjøl 1897, til Rørbæk, Grynderup og Stenild 1904; foretog 1912 en Rejse til Rom; Formand for Værgeraadet og Tyendespareforeningen for Hobro, Aalestrup og Omegn, i flere Aar Medlem af Bestyrelsen for Plejehjemsforeningen for Aalborg Stifts østlige Del og 1903-04 dennes Forretningsfører. - Gift 18. Februar 1898 med Anne Nielsen, født 6. Juni 1874 i Hylke, Datter af Gaardejer Niels Nielsen og Ane Kathrine Jensen.





Peder Hornsyld.
Master of Arts, Lærer ved Grand View College i Des Moines, Jowa.

(Navneskifte fra Pedersen). Født 6. Maj 1871 paa Klakring Mark, Søn af Murer Anders Pedersen og Bodil Marie Jensdatter. Cand. phil. 1891, rejste snart efter til Amerika, Lærer ved Elk Horn Højskole i Jowa 1892, ved Danebod Højskole, Tyler, Minn. 1894, ved Grand View College i Des Moines, Jowa (et dansk-amerikansk College med Præsteskole og Lærerseminarium) 1896. I de senere Aar har han undervist omtrent udelukkende paa Engelsk. Har taget længere Kursus i Pædagogik, engelsk Sprog og engelsk og amerikansk Literatur paa en af Staten Minnesotas Normal Schools og i Bogholderi og Stenografi paa en Handelsskole i Racine, Wis.,



studerede 1901-02 germansk Sprog og Literatur ved Jowas Statsuniversitet, hvor han erhvervede Graden Master of Arts for en Afhandling om »Lessing as a Critic and Writer of Comedy«.

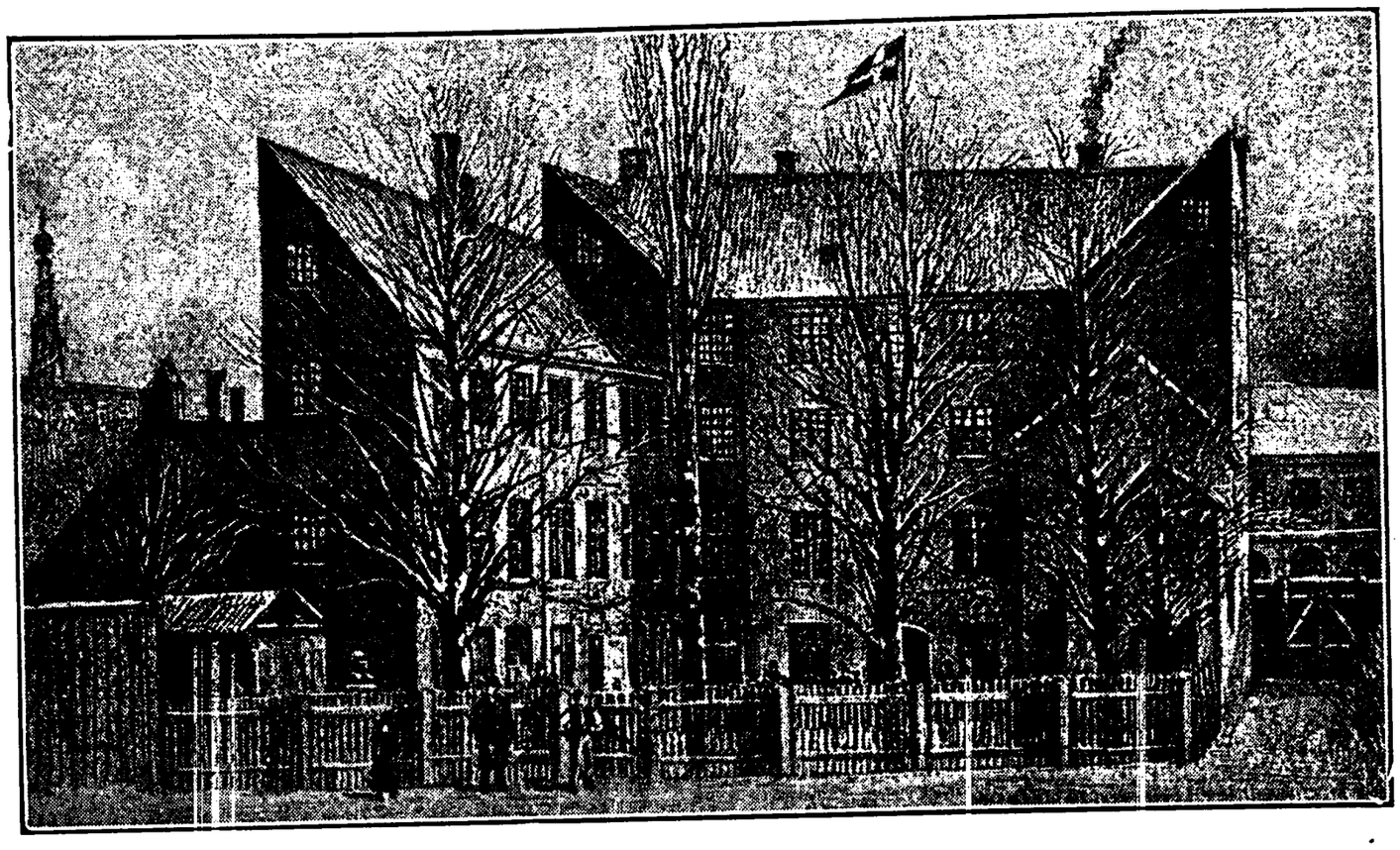

KJØBENHAVN

BORGERDYDSKOLEN PAA CHRISTIANSHAVN

Olaf Skovgaard-Petersen,
Grosserer, Rosenlund, Rungsted.

Født 5. Maj 1872 i Kjøbenhavn, Søn af Grosserer Vilhelm Petersen og Caroline Jørgine Skovgaard. Kom 14 Dage efter Studentereksamen i Handelslære hos Hans Broge & Co. i Aarhus, derefter 2 Aar i Hamborg og ca. 2 Aar i Buenos Aires, vendte hjem 1896 og overtog 1897 Faderens Firma, Vilh. Petersen & Co.; Medlem af Kjøbenhavns Bedømmelses- og Voldgiftsudvalg for Kornhandelen 1903, af Hørsholm Sogneraad 1913, desuden Bestyrelsesmedlem i forskellige Aktieselskaber. - Gift 12. December 1900 med Kamma





Carl, født 9. Maj 1878 i Kjøbenhavn, Datter af Skibsreder Adolph Peter Antonius Carl og Karen Marie Hedvig v. Kauffmann.

Thordur Tomas Tomasson,

Sognepræst, Horsens.

Født 7. December 1871 i Akureyri paa Island, Søn af Distriktslæge Thordur Tomasson og Camilla Christiane Enig. Cand. theol. 1896,



var i Kandidataarene en Tid Huslærer hos Grev Fr. Ahlefeldt-Laurvigen paa Kjærsgaard, en Tid Manuduktør til teologisk Embedseksamen i Kjøbenhavn, redigerede 1896-1901 »Nordslesvigsk Søndagsblad«s folkelige Del (sammen med R. P. Rossen i Flensborg),



siden 1898 Redaktør af »De samvirkende sønderjyske Foreninger«s Medlemsblad »Sønderjyden«, 1ste residerende Kapellan og Hospitalspræst i Horsens 1898, ved Oprettelsen af Klosterkirkens Sogn i Horsens dettes Sognepræst 1904. »Naar jeg mindes Studenteraarene, gaar mine Tanker fortrinsvis to Steder hen. Det ene er »Tylvten«, en Tylvt jævnaldrende Theologer, som fandt hverandre i Rusaaret og endnu holder sammen, skønt en i Mellemtiden har været i Indien (Carl Hornbeck), en i Grønland (Schultz-Lorentzen) og tre i Amerika (Harald Kent, Frimodt Møller og Lars Larsen). Som den i Flokken, jeg følte mig stærkest draget til i Studentertiden, nævner jeg Erik Thaning og Chr. Hansen. - Det andet Sted er Taarnværelset i »Helmerhus« med Udsigt over Aborreparken og Jernbaneterrænet. Dér boede Aage Friis (nu Professor i Historie), til hvem jeg stod i et hjerteligt Venskabsforhold, rigt paa Udbytte for mig. Den tredje i Laget her var P. Munch (nu Forsvarsminister). I Forbindelse med disse Navne mindes jeg saa vor Opposition i Studenterforeningen, da »Centrum« blev dannet med Dr. Starcke som »Ledende-Senior-Emne« og vort sønderjydske Korrespondance-Udvalg (sammen med Aage Sorterup). Friis og Munch var Sjælen i alt dette. - 1ste Søndag

efter Helligtrekonger 1899 blev jeg indsat i mit Embede som Præst i Horsens - og samme Dag kaldt ud for første Gang til et Dødsleje: en stakkels Selvmorder, der havde drukket Saltsyre. Siden da har Horsens været mit Hjem. Megen Alvor har Livet bragt mig, men ogsaa megen Glæde, - mere Godhed baade fra Gud og Mennesker, end jeg kan sige. Jeg har tre Døtre, af hvilke den ældste nu »gaar til Præst« hos sin Fader. Fremmede Lande har jeg faaet Lov at se: England, Frankrig, Tyskland, Schweiz, Italien, Holland - og naturligvis Sverige og Norge. Min Lyst til Syssel med Pen og Bog har jeg derimod for største Delen maattet »styre«. Her er saa meget Arbejde med det levende Menneskemateriale inden for mit store Sogn, saa alt andet er kun bleven til Dilettanteri i de sene Aftentimer, lidt Journalistik, lidt Lejlighedsrimeri og en lille Bog: »Det levende Ord« (Schønbergs Forlag), som ingen har læst og færre købt! Men min Trøst for dette og mere af samme Slags finder jeg bl. a. i det herlige Ungdoms- og Menighedshjem, som jeg har set rejse sig under min Gerning her i Sognet, og i det Fællesliv af gamle og unge, som rører sig dér og i min smukke gamle Klosterkirke. - Gift 25. December 1898 med Thora Christine Payberg, født 24. April 1875 i Gjørlev ved Slagelse, Datter af Farver Christen Payberg og Thora Elsemine Lassen.

Vilhelm Georg Christian Heinricy,

Overretssagfører,
Kjøbenhavn.





Født 11. December 1871 i Kjøbenhavn, Søn af Bagermester Heinrich Ole Peter Heinricy og Martine Cathrine Amalie Cortsen. Cand. jur. 1896, Overretssagfører 1899. - Gift 28. Oktober 1899 med Thyra Maria Gotfredsen, født 18. December 1878 i Mjøls, Sønderjylland, Datter af Driftsbestyrer Lars Frederik Gotfredsen og Anna Kold.

Tage Møller,

Sognepræst, Højerup ved Storehedinge.





Født 18. December 1871 i Sejling ved Silkeborg, Søn af Sognepræst Frederik Ditlev Møller og Jutta Kunigunde Bojsen. Cand. theol. 1897, efter Embedseksamen i Dresden og Berlin, derpaa Soldat Sommeren 1897 og Huslærer 1897-98 i ¾ Aar hos Valgmenighedspræst Helweg i Vallekilde, lærte derved Vallekilde Højskole og Livet der at kende, ordineret Kateket ved Trinitatis Kirke i Kjøbenhavn 1898, tillige konstitueret Præst ved Kjøbenhavns Tvangs- og Arbejdsanstalt 1901, deltog sammen med de grundtvigske Præster i Menighedslivet i Kjøbenhavn, arbejdede for Kirkelig Ungdomsforening og Opførelsen af Grundtvigs Hus, residerende Kapellan i Hjørring 1903, deltog i Arbejdet for Opførelsen af Kirkeligt Samfunds Hus i Hjørring (fuldført 1908), foretog 1907 en Rejse til Tyskland, Schweiz og Italien, Sognepræst til Højerup og residerende Kapellan i Storehedinge 1910; har været Medlem af Bestyrelsen for Hjørring kommunale Hjælpekasse og af kirkeligt Samfund for Hjørring og Omegn, er Formand for Storehedinge Højskole-, Ungdoms- og Afholdshjem, for Storehedinge og Omegns Ungdomsforening, for Stevns Folkesamfund, der lader afholde kristelige og folkelige Møder, og Medlem af Bestyrelsen for Selskabet Højruplund. »Boede i min Studentertid hos Pastor Ferd. Jensen, der er gift med min ældste Søster, fik derved god Paavirkning i kirkelig Retning svarende til den, jeg havde modtaget i mit Hjem. Efter 1888, da min Fader tog sin Afsked, ejede han sammen med Pastor Bjerre Sorø Højskole, fik her i Ferien og ved mange Lejligheder rig Paavirkning fra Højskolelivet.« - Gift 1ste Gang 4. Juli 1901 med Haralde Benedikte Jørgensen, født

24. Februar 1874 paa Søllestedgaard, død 5. Juni 1902 i Kjøbenhavn, Datter af Godsejer Laurits Theophil Christian Jørgensen til Søllestedgaard og Helga Magdalene Boisen; 2den Gang 18. April 1907 med Anna Lunøe, født 26. Januar 1886 i Hjørring, Datter af Amtsvejinspektør Johan Henrik Balthazar Lunøe og Jacobine Alberta Carøe.

Carl Emil Krarup, †

Cand. polyt., Afdelingschef ved Telegrafvæsenet.

Født 12. Oktober 1872 i Kjøbenhavn, Søn af Manufakturhandler Carl Emil Krarup og Anna Johanne Henriette Bonnesen. Cand. polyt. 1896,





teknisk Aspirant ved Telegrafvæsenet 1898, Telegrafingeniør 1902, Chef for Telegrafdirektoratets tekniske Afdeling 1906, P. R. Ø. 3. 1908; Medlem af Meterkommissionen, af den internationale elektrotekniske Kommissions danske Afdeling samt af Generalstabens Militærkommission, teknisk Konsulent ved Telefonanlæg paa Island og Baku; studerede nogen Tid ved »Physikalische Institut«, Würzburg, og besvarede derefter Universitetets Prisopgave angaaende Selvinduktionsbestemmelser ved elektriske Ledere, hvorfor han tilkendtes Accessit; Opfinder af en forbedret Type for Telefonkabler (System Krarup), hvorved man opnaar en betydelig Forøgelse af Talens Intensitet. Systemet har vundet megen Anerkendelse og betydelig Udbredelse saavel i Danmark som i Udlandet; død 29. December 1909 af Blindtarmsbetændelse i Kjøbenhavn, efterladende Hustru og en 2 Maaneder gammel Datter. - Gift 23. August 1904 med Harriet Christiane Margrethe Walsøe, født 16. September 1874 i Odense, Datter af Landmand Napoleon Walsøe og Anna Kirstine Nielsen.

Holger Nyholm,

cand. phil., Plantageinspektør, Goenoeng Moes pr. Buitenzorg, Java.



Født 22. Marts 1871 i Kjøbenhavn, Søn af Justitsraad, Skoleinspektør, cand. theol. Georg Vilhelm Nyholm og Christine Adolphine Wibroe. Cand. phil. 1891, stud. jur., Volontør i Marineministeriet 1896, Assistent 1898, Fuldmægtig 1909, Kammerjunker 1906, afrejst til Udlandet 1911, ansat i Société Franco-Néerlandaise, Bandoeng, Java, som Inspektør paa Teplantagen Goenoeng Moes pr. Buitenzorg. - Ugift.



Lauritz Eggert Valdemar Madsen, †

Cand. mag., Lærer, Kjøbenhavn.

Født 9. Juni 1872 i Dragør, Søn af Dyrlæge, Gaardejer Frits Julius Madsen og Marie Johanne Frederikke Andersen. Skoleembedseksamen (Engelsk, Latin, Fransk) 1900, Lærer ved Nehm's Handelsakademi samme Aar, tillige Medejer af Eksamenskursus »Lykeion« 1901, tillige Lærer ved Købmandsskolen 1904, underviste desuden i de forenede Skoler, mosaisk Skole; foretog 1908 en 2 Maaneders Studierejse til England, død 26. Oktober 1912 paa St. Josefs Hospital af en Hjertesydom, efterladende Enke og 3 Børn. »Allerede som Dreng viste han særlig Lyst til at studere Sprog. Da han mødte





første Gang til Session, udbad han sig Udsættelse til sit 24de Aar i 1896, idet han forventede til den Tid at have taget sin Embedseksamen. Da han mødte anden Gang, blev han udtaget til Fæstningsartillerist, men blev senere forsat til Ingeniørkorpset, og saa traf det sig, at hans Indkaldelse faldt sammen med Eksamen paa Universitetet. Ved Henvendelse i Krigsministeriet fik han 8 Dages Orlov, i de 8 Dage fuldendte han de skriftlige Opgaver, og det gik godt, men da han derefter maatte gøre Tjeneste ved Korpset og samtidig møde paa Universitetet, oversteg det hans Kræfter, han blev nervøs og faldt igennem, maatte saa ligge 1½ Aar i Tjenesten og var næste Aar igen indkaldt i 6 Uger, dette foranledigede, at han først fik Eksamen i 1899.« - Gift i December 1902 med Pouline Kirstine Marie Bonn, født 14. Juni 1875 i Kjøbenhavn, Datter af Værkfører Anders Pedersen Bonn og Anna Elisabeth Hansen.

Alfred Krarup,

Bibliotekar ved Universitetsbiblioteket.

Født 30. December 1872 paa Fogedgaarden i Rold ved Hobro, Søn af Forpagter Albrecht Thaer Krarup og Christine Arnoldine Grønnerup. Cand. mag. (Historie, Latin, Fransk) 1896, Assistent ved Universitetsbiblioteket 1898, Underbibliotekar 1907, Bibliotekar 1911, tillige Assistent ved filologisk-historisk Laboratorium 1896-1909, Lærer i Historie ved Borgerdydskolen i Helgolandsgade fra 1899, arbejdede to Aar (1897-98, 1902-03) som Stipendiat for Carlsbergfondet i Vatikanerarkivet med Afskrivning af danske Pavebreve, som han siden har udgivet sammen med Dr. J. Lindbæk i Acta pontificum Danica II-VI (1907-15). - Gift 2. Juli 1903 med Marie Caroline Constance Amalie (Maja) Caspari, født 10. November 1867 i Christiania, Datter af Professor, Dr. theol. Carl Paul Caspari og Marie von Zezschwitz.





Niels Alfred Wibe-Nielsen,

Jernbanelæge, Laurberg.



(Navneskifte ved kgl. Bevilling i 1898 fra Nielsen.) Født 9. Januar 1872 i Valby, Søn af Gaardejer Anders Nielsen og Jensine Wibe. Cand. med. 1898, konstitueret Kandidat ved Kommunehospitalet samme Aar, praktiserende Læge i Laurberg 1899, Jernbanelæge samme Aar; Formand for den kommunale Hjælpekasse. - Gift 3. April 1899 med Meta Anna Johanne Jensen, født 5. September 1871 i Valby, Datter af Slagtermester Johan Jensen og Ane Jensen.



Georg Michael Thomas Jensen,

prakt. Læge, Glumsø.

Født 13. Oktober 1872 i Kjøbenhavn, Søn af Detailhandler Jens Jensen og Johanne Mikkelsen. Cand. med. 1897, Vikar, Amanuensis,



Læge ved Udvandrerskib i 1900, Kandidat ved Vestre Hospital og Blegdamshospitalet i 1901, ved Kommunehospitalet 1901-03, Universitetets Guldmedalje (Metoderne til cirkulær Forening af overskaarne større Arterie- og Venestammer og deres Resultater i klinisk og eksperimentel Henseende) 1902, samme Aar udsendt af Regeringen til Færøerne paa Grund af Koppeepidemien der, Kandidat paa Fødselsstiftelsen i 1903, Officier van Gezondheid II. Kl. i hollandsk-indisk



Tjeneste 1903, ved Militærhospitalet i Batavia 1904, samme Aar af Helbredshensyn Afsked, kom 1905 tilbage til Danmark, Kandidat ved Børnehospitalet samme Aar, praktiserende Læge i Glumsø 1905, Læge ved Christiansdal Kloster 1906. - Gift 31. Oktober 1905 med Marie (Misse) Vilhelmine Kattrup, født 16. November 1881 paa Hellerup, Fyn, Datter af Proprietær Rasmus Kattrup i Risinge og Eline Marie Josepha Wognsen.

Einar Valeur Quaade,

Sognepræst, Vesterborg ved Nakskov.

Født 3. Februar 1871 i Kjøbenhavn, Søn af Grosserer Johan Peter Quaade og Elisa Valeur. Cand. theol. 1897, »led som ung af stærk



Nervøsitet, hvorfor jeg efter endt Eksamen maatte foretage en længere Søreise, hvor jeg bl. a. opholdt mig godt et halvt Aar i Australien. Blev efter Hjemkomsten i 1898 uordineret Medhjælper, læste om paa Landet, tog Eksamen om 1899, og var fra Efteraaret paa



Pastoralseminariet, kunde dog paa Grund af de for Teologer daarlige Tider ikke faa Ansættelse, hvorfor jeg i de følgende 8 Aar maatte tage Lærervirksomhed, undertiden ved Realskoler (Skagen, Hadsund), undertiden privat (Klinte Præstegaard paa Fyen, i Brovst og paa Læsø)«, personel Kapellan i Vesterborg og Birket 1907, Sognepræst til Vesterborg 1913. - Gift 20. Februar 1914 med Nicolette Grønbech, født 16. December 1885 i Kjøbenhavn, Datter af Professor, Dr. med. Anders Christian Jacob Lund Grønbech og Agathe Birgitte Severine Benthin.

Niels Oluf Hofman-Bang,

Forstander for Landbohøjskolens landøkonomiske Forsøgsvirksomhed.



Født 27. Juni 1872 i Kjøbenhavn, Søn af Hofjægermester Niels Erik Hofman-Bang til Stamhuset Hofmansgave og Charlotte Louise Müller. Var efter Filosofikum 2 Aar ved praktisk Landbrug, cand. polit. 1896, derefter 3 Aars Studieophold i Schweiz, Assistent ved den kgl. Veterinær- og Landbohøjskoles landøkonomiske Forsøgsvirksomhed 1900, Forstander for samme 1908; Medlem af det kgl. svenske Landbrugsakademi. - Ugift.

Andreas Nicolai Hansen,

Grosserer, Hestkjøbgaard ved Birkerød.

Født 9. August 1872 i Kjøbenhavn, Søn af Grosserer Harald Andreas Hansen og Anna Georgiana Cécile de Dompierre de Jonquières. Cand. phil. 1891, derefter uddannet i Tyskland og England, indtraadt 1898 i Firmaet A. N. Hansen & Co., Grosserer og Skibsreder, Ejer af Hestkjøbgaard ved Birkerød; Medlem af Bestyrelserne for Foreningerne til unge Handelsmænds Uddannelse, til Søfartens Fremme, til at fremme Blindes Selvvirksomhed og Medlem af Bestyrelsen for Fjerde Søforsikringsselskab, Medlem af Translatøreksamenskommissionen. - Gift 1. August 1900 med Elfleda Muriel Nielsen, født 10. December 1880 i Norton i England, Datter af Konsul, Skibsreder Hans Christian Nielsen og Elfleda Julia Hay.





Johannes Valdemar Gad,
praktiserende Læge, Faarup.





Født 25. Juni 1871 i Vejerslev paa Mors, Søn af Sognepræst Heino Andreas Gerhardt Gad og Anna Birgitte Sørensen. Cand. med. 1898, Vikar, praktiserende Læge i Faarup Stationsby 1899, Jærnbanelæge 1904; Medlem af Sogneraad, Skolekommission og Sundhedskommission 1903. »Mange af mine gamle Kammerater vil glædes med mig, naar de hører, at jeg forblev ugift; udover dette, som jeg anser for betydningsfuldt for mig og Efterverdenen, har jeg intet at meddele paa Tryk af mit Liv.«

Theodor Oxholm Lyngbye,
Grosserer, Gjentofte.

Født 7. Juli 1870 i Kjøbenhavn, Søn af Konferensraad, Grosserer Hans Peter Johan Lyngbye og Emilie Svitzer. Cand. phil. 1891,





studerede 4 Aar Jura, men maatte paa Grund af Sygdom opgive Studiet og var en kort Tid ansat paa Told-oppebørselskontoret i Frihavnen, aftjente sin Værnepligt ved Forplejningskorpset 1896, gik derefter over til Handelen og begyndte paa Tømmerpladsen i Firmaet Em. Z. Svitzer, Grosserer 1898, indtraadt i Firmaet Em. Z. Svitzer samme Aar;

Medlem af Sø- og Handelsretten 1908, Kasserer for Stiftelsen Georg Stages Minde, Revisor i Dampskibsselskabet »Torm«. - Gift 25. Oktober 1898 med Bodild Cathrine Agathe Schwensen, født 31. Oktober 1864 paa Lolland, død 29. Januar 1911 i Kjøbenhavn, Datter af Bibliotekar ved Studenterforeningen, fhv. Ejer af Helgenæs, Reinhold Schwensen og Agathe Johanne Margrethe Neergaard.

Axel Mourier,

Cand. polyt., Driftsbestyrer ved Sukkerkogeriet »Odense«, Odense.

Født 20. Oktober 1871 i Kjøbenhavn, Søn af Fuldmægtig i Privatbanken Ferdinand Mourier og Hulda Eleonore Wulff. Cand. phil. 1891, cand. polyt. 1895,





Kemiker ved Nakskov Sukkerfabrik 1895, Assistent i Patentkommissionen og paa Detlefsen & Meyer's Laboratorium 1896, Kemiker ved Maribo Sukkerfabrik 1897, Ingeniør ved Nakskov Sukkerfabrik 1898-1911, Driftsbestyrer ved Højbygaard Sukkerfabrik 1912, ved Sukkerkogeriet »Odense« 1915; Studierejse i Tyskland, Østrig og Schweiz (tekniskkemiske Laboratorier) 1897, i Sverrig (Sukkerfabrikker) 1898. - Gift 24. Februar 1912 med Ellen Emilie Hansen, født 6. Februar 1883 i Kjøbenhavn, Datter af Vinhandler Frederik Cornelius Hansen og Louise Cecilie Jesperance Hogrefe.

Johannes Carl Eduard August Kromayer,

Sognepræst, Tved ved Svendborg.





Født 30. November 1869 i Nyborg, Søn af Apoteker Johan Peter Vilhelm Kromayer og Flora Corinna Sophie Charlotte Holst. Cand. theol. 1897, midlertidig ordineret Medhjælper hos Sognepræsten i Ordrup 1898, Sognepræst paa Drejø 1901, til Tved ved Svendborg 1909. - Gift 9. Juni 1903 med Alma Antonia Eleonora Jensen Eghoff, født 25. September 1877 i Kjøbenhavn, Datter af Manufakturhandler Jens Anton Jensen Eghoff og Alma Mathilde Jensen.

Johannes Withusen Jantzen,

Kaptajn, Kronborg, Helsingør.

Født 4. Oktober 1871 i Kjøbenhavn, Søn af Stabsintendant, Kaptajn Frederik Feddersen Jantzen og Ebba Vilhelmine Adelgunde Withusen. Sekondløjtnant i Fodfolket 1894, Premierløjtnant 1895, Kaptajn 1909, Adjutant ved 2. Regiment 1899-1903 og 1907-09, Lærer ved Sekondløjtnantskolen for Fodfolket 1905-06 og 1906-07, Chef for 22. Bataillons 4. Kompagni 1909, for 18. Bataillons 2. Kompagni fra 1910, midlertidig Forstander for Sekondløjtnantskolen for Fodfolket 1909-10, Chef for Fodfolkets Underofficerskole paa Kronborg fra 1910. - Gift 28. Juni 1899 med Sigrid





Stage, født 28. Juni 1876 i Kjøbenhavn, Datter af Dr. med. Georg Gottlob Stage og 1ste Hustru Marie Sauerländer.

Knud Larsen Utke.
Proprietær, Ulriksdal ved Fredensborg.

(Navneskifte fra Larsen ved Øvrighedsbevis af 25. Oktober 1891). Født 25. Oktober 1871 i Bogense, Søn af Læge Peter Clausen Larsen Utke og Inger Elisabeth Ochsner. Lærte efter Studentereksamen Landvæsen paa forskellige fynske Gaarde, Ejer af Herregaarden Rugballegaard i Hover Sogn ved Vejle 1896-1910, af Ulriksdal ved Fredensborg 1911. - Gift 16. Marts 1897 med Jutta Holm, født 20. Sept. 1876 paa Einsidelsborg, Datter af Justitsraad, Godsforvalter ved Grevskabet Roepstorff, Jockum Rosendahl Holm og Angelica Margrete Lund.





Aage Bernhard Højring,
Cand. phil., Fabrikant, Kjøbenhavn.

(Navneskifte fra Madsen ved kgl. Bevilling af 22. Juni 1906). Født 18. Juli 1872 i Kjøbenhavn, Søn af Politiassistent Mads Christian Bertelsen Madsen og Mathilde Caroline Nielsen. Cand. phil. 1892, ansat i Kjøbenhavns Magistrat 1890, Assistent 1894, Fuldmægtig 1906, oprettede 1900 en Reproduktionsanstalt, hvis Omfang efterhaanden krævede mere Tid, end der kunde levnes fra Arbejdet i Magistratens Tjeneste, hvorfor han 1914 tog Afsked derfra for udeluk-





kende at hellige sig sin private Virksomhed. - Gift 22. December 1896 med Maria Charlotte Aurelia Meilgaard, født 4. Marts 1872 i Kjøbenhavn, Datter af Forvalter Harald Meilgaard og Thora Michelsen.

Poul Sally Meyer,

Overretssagfører, Kjøbenhavn.

Født 11. December 1872 i Kjøbenhavn, Søn af Overretssagfører Martin Alfred Meyer og Louise Rosalia Friedlænder. Cand. jur. 1895,





Sagførerfuldmægtig i Kjøbenhavn, en kortere Tid hos Overretssagfører H. F. Larsen, derefter hos Højesteretssagfører Carl Winther, Overretssagfører 1898. - Gift 27. Marts 1908 med Johanne Augusta Schall (Navneskifte fra Christiansen ved Øvrighedsbevis af 23. Januar 1907), født 13. December 1885 i Helsingør, Datter af Sadelmagermester Søren Lars Christiansen og Petra Emilie Vilhelmine Andersen.

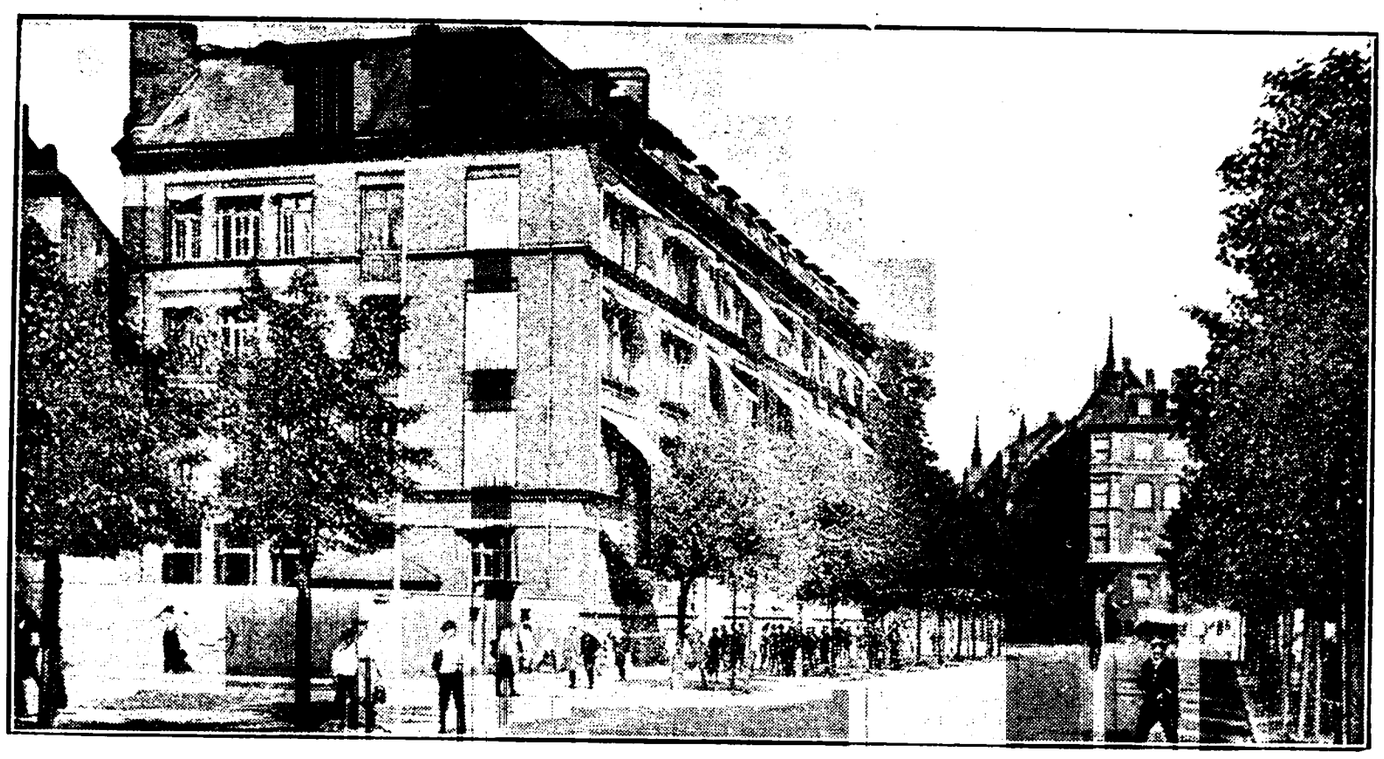

BORGERDYDSKOLEN I KJØBENHAVN

Johannes Tilemann-Petersen,
Skibskonstruktør, Kjøbenhavn.



(Navneskifte fra Petersen ved kgl. Bevilling af 28. August 1894). Født 5. Maj 1872 i Kjøbenhavn, Søn af Kaptajn Hans Peter Petersen og Margrethe Dorothea Johannsen. Sekondløjtnant ved 9. Regiment 1894, afgaaet fra Militærtjenesten 1896, Skibskonstruktør i Helsingør 1896-98, hos Burmeister & Wain 1898-1900, fra 1900-04 dels paa Oderwerke dels ved Stettiner Vulcan, Stettin, og siden atter hos Burmeister & Wain. - »For meget Læsning - for lidt Udbytte.« - Gift 29. Juli 1899 med Ellen Bertha Andersen, født 28. August 1879 i Helsingør, Datter af Detailhandler Jens Peter Andersen og Bendte Marie Jensen.

Johan Ove Geismar,

Sognepræst, Vejle.

Født 28. Juni 1869 paa Frederiksberg, Søn af Grosserer og Fabrikant Christian Frederik Geismar og Anna Margrethe Bøggild. Cand. theol. 1896, tilbragte Kandidataarene som Religionslærer ved forskellige private Skoler i Kjøbenhavn, en Virksomhed, han forøvrigt fortsatte indtil sin Afrejse fra Kjøbenhavn, var blandt andet ca. 10 Aar Lærer ved Borgerdydskolen paa Østerbro, ordineret Kateket ved Holmens Kirke 1899, Sognepræst paa Gjøl 1904, til Vor Frelsers Kirke i Vejle 1913. »Gennem hele min Barndom lød det, »at jeg, som den ældste af Brødrene, skulde hen og hjælpe Fa'r i Forretningen«, og da jeg den Gang ikke havde Lyst til noget særligt, var jeg ogsaa, efter at have taget Præliminæreksamen i Juli 1885, to Aar ved Handelen og eet Aar paa en Væveskole i Crefeld. Imidlertid vaagnede den religiøse Trang stærkere og stærkere i mig og drev mig ind i Spekulationer om Kristendommens Sandhed. Tilsidst tog jeg hjem og fik Studentereksamen ved min gamle Skole. Mine Studenteraar var drøje; eet Opgør med Brandesianismen, Häckel og Bibelkritikken. Jeg naaede først til nogenlunde Ro ved 25 Aars Alderen. Resultatet af mit Arbejde har jeg skitseret i et lille Skrift »Kunde du tro« -. Ellers har jeg skrevet »Har Kristus forsonet Gud?« og »Sejr«. Dette sidste Skrift er et Forsøg paa at vise, at Kristne ikke paa langt nær i deres personlige Liv har indoptaget Evangeliets Kræfter, og at dette er Grunden til Kirkens Afmagt paa snart sagt alle Omraader«. - Gift 29. April 1902 med Vilhelmine Marie Ulrikka Olsen, født 9. Juli 1883 i Kjøbenhavn, Datter af Grosserer Christian Wilhelm Olsen og Anna Ulrikka Spiller.





Hjalmar Viggo Olaf Madsen,

Direktør for »De forenede danske Tændstikfabriker«, Kjøbenhavn.



Født 17. Marts 1872 i Kjøbenhavn, Søn af Bryggeriejer Frederik Christian Madsen og Andrea Dorthea Thorvaldine Bech. Cand. phil 1891, cand. polyt. (Bygningsingeniør) 1898, Direktør for »De forenede danske Tændstikfabriker« 1900. - Gift 1. December 1899 med Jenny Magdalene Jacobsen, født 15. November 1873 i Christiania, Datter af Teglværksejer Eduard Carl Jacobsen og Jenny Magdalene Werenskiold.



Isidor Henius Herskind,

Sognepræst, Baarse ved Præstø.

Født 4. Februar 1872 i Nibe, Søn af Grosserer Carl Johan August Herskind og Marie Frederikke Breyen. Cand. theol. 1897, Huslærer baade som Student og Kandidat, blandt andet hos Grev Reventlow paa Rudbjerggaard 1897-99, inspektionshavende Lærer paa det kgl. Opfostringshus 1899, Kapellan pro loco i Højby (med Bolig i Lumbsaas) 1903, Sognepræst til Baarse og Beldringe 1912; har foretaget et Par Rejser til England-Skotland. - Gift 23. Marts 1904 med Anna Marie Margrethe Hansen, født 27. Marts 1879 i Virring ved Randers, Datter af Proprietær Jørgen Christian Hansen til Carlsberg og Karen Margrethe Høy.





Valdemar Kragh Holbøll,

Kontorchef i Ministeriet for Kirke- og Undervisningsvæsenet.



Født 14. December 1871 paa Frederiksberg, Søn af Generalmajor Harald Holbøll og Emma Oline Kragh. Cand jur. 1896, Assistent i Ministeriet for Kirke- og Undervisningsvæsenet 1898, Fuldmægtig 1909, Docent i Kirkeret ved Pastoralseminariet og Medlem af dettes Bestyrelse 1910, R. af Dbg. 1912, fungerende Kontorchef i Ministeriet for Kirke- og Undervisningsvæsenet 1914; Sekretær i det kirkelige Udvalg 1904-07. - Gift 19. April 1898 med Laura Antonie Thorel, født 4. September 1870 i Yokohama, Datter af Købmand i Yokohama, senere i Hamborg, Carl (Charles) Theodor Thorel og Antonie Harras (fra Hamborg).



Einar Leopold Damm,

Direktør i Kjøbenhavns Handelsbank.



Født 25. December 1872 paa Frederiksberg, Søn af Geheimeetatsraad, Bankdirektør Peter Nicolai Damm og Anne Birgitte Bülow. Cand. jur. 1896, Fuldmægtig hos Højesteretssagfører Ludvig Arntzen samme Aar, Overretssagfører 1899, Underdirektør i Kjøbenhavns Handelsbank 1904, Direktør 1905, F. Æ. L. 5. 1908, R. af Dbg. 1911. - Ugift.



Frederik Steenberg,

Kontorchef, Kjøbenhavn.

Født 1. August 1871 i Kjøbenhavn, Søn af Professor ved Polyteknisk Læreanstalt Niels George Steenberg og Anna Dorothea Holten. Stud. polyt., ansat i Statsanstalten for Livsforsikring 1895-99, Assistent i den almindelige Brandforsikring for Landbygninger 1899-1907, tillige i Brandforsikringsselskabet Danmark 1900-08, cand. polit. 1900, Kontorchef i Husmandsbrandkassen for faste Ejendomme i Danmark, tillige i Husmandsbrandkassens Løsøre Afdeling 1909; Sekretær i Foreningen »Dansk Land« 1912-13, i Justitsministeriets Brandforsikrings Udvalg 1911, Divisionschef i det danske Spejderkorps 1913, Medlem af Bestyrelsen og Generalsekretær for samme 1915, Æresmedlem af Spejderkorpsene i Sverrig, Fankrig og Tyskland, hvorfra der ligesom fra det danske Spejderkorps er tildelt ham en Række Udmærkelsestegn. »Igennem en lang Række Aar har jeg for at passe mine Studier og Hverv levet et meget tilbagetrukket Liv; i de senere og navnlig de sidste Par Aar har jeg imidlertid ofret al min Fritid paa Arbejdet for Ungdommen og har paa dette Felt gjort et interessant og righoldigt Studium, der har bragt mig sammen med en Mængde betydende Mænd i Ind- og Udlandet. Samtidig har jeg desværre bemærket, at der, naar man kommer udenfor Pædagogernes Kreds, herhjemme kun er ringe Interesse for Arbejdet for at skabe en maalbevidst og dygtig Ungdom, hvorfor jeg gennem disse Linier ønsker at rette en Appel til Alle os Ældre om hver paa sin Maade at støtte Ungdomsbevægelsen og derved skabe en dygtig Nation, der kan hjælpe til at hævde Danmarks Navn og Stilling. - Gift 1ste Gang 4. Juni 1897 (Ægteskabet opløst) med Anna Theodora Lerche-Jørgensen, født 29. August 1877,





Datter af Fuldmægtig ved Statsbanerne, cand. polit. Jacob Frederik Ferdinand Lerche-Jørgensen og Anna Svendsen, 2den Gang 24. Marts 1910 med Ellen Lindemann, født 22. Juni 1884, Datter af Distriktslæge Carl Ludvig Theodor Ibsen Lindemann og Flora Martine Conradine Walseth.



Carl Edgar Lorck, †

Cand. phil., Chicago.

Født 25. Oktober 1870 i Kjøbenhavn, Søn af svensk-norsk udsendt Konsul Hans Christian Lorck (død 1895) og Ynghild Olsen (død 1894). Cand. phil. 1891, Stud. jur., rejste efter sine Forældres Død til Chicago, besøgte Danmark 1902, død 1906 i Chicago. - Ugift.

Hans Hendrik Nissen,

fhv. Adjunkt, Kolding.

Født 25. September 1871 paa Sofie Amaliegaard, Todbjerg, Søn af Proprietær Jens Frederik Wilhelm Nissen og Anna Kirstine Dorothea Petersen. Cand. phil. 1891, konstitueret Adjunkt ved Sorø Akademi og Opdragelsesanstalt 1897, Adjunkt 1898, Lærer ved Latin- og Realskolen i Kolding 1901, Kaldsbrev som Lærer ved Kolding højere Almenskole 1904. - Gift 28. Juli 1901 med Margarethe Christine Jessie Petersen, født 22. Maj 1878 paa Søvang ved Nordborg, Als, Datter af Skibskaptajn Joachim Heinrich Petersen og Anna Marie Hellesøe.

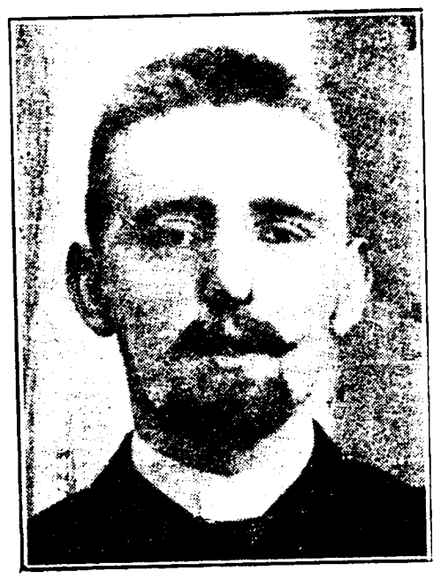



Carl Adolf Køster,
prakt. Læge, Aarhus.



Født 19. August 1873 i Kjøbenhavn, Søn af Amtsraadssekretær i Kjøbenhavns Amt, Forligskommissær Jacob Elisius Køster og CarolineWinkel. Cand.med. 1898, Amanuensis i Aarhus (V. Mohnsen) 1898, Kandidat ved Kjøbenhavns Amtssygehus 1899-1900, da han efter sit Bryllup rejste et Par Maaneder i Tyskland sammen med sin Hustru, der ogsaa er Læge, hvorefter de praktiserede sammen i Flakkebjerg fra 1900 og i Aarhus fra 1907. - Gift 3. August 1900 med Josephine Antonie Theresia Marschall, født 17. Juni 1872 paa Viuf Gaard i Alminde, Datter af Landinspektør Frederik Marschall og Anna Emilie Haldkiær.



Holger Gustav Thalbitzer,
Læge, Kjøbenhavn.



Født 15. Juli 1871 i Kjøbenhavn, Søn af Oberstløjtnant, Forstander for teknisk Selskabs Skole, Victor Alexander Thalbitzer og Marie Nicoline Rasmussen. Cand. med. 1899, prakt. Læge i Sønder Kongerslev ved Bælum 1900, Kandidat ved Vestre Hospital 1903, ved Blegdams Hospital 1904, ved Kommunehospitalet 1904-06 (fungerende Reservelæge ved Afd. IV i 11 Maaneder), praktiserende som Dermatolog i Kjøbenhavn 1906. - Gift med Elsa Anna Maria Christophersen, født 27. September 1881.

William Henning Christian Hansen, †

Cand. polyt., Ingeniør.

Født 26. April 1872 i Hernösand, Sverige, Søn af Grosserer Andreas Christian Hansen og Eugenia Christina Nordberg. Cand. phil. 1891,





cand. polyt. (Vej- og Vandbygning) 1896, Rejser til Sverige, Frankrig og Skotland i de mellemliggende Aar, Ingeniør i London, Birkenhead og Shrewsbury 1896-98, i den engelske Regerings Tjeneste i Lagos, Vestafrika 1898-1901, Studierejse i England, beskæftiget ved Anlægning af en Fabrik i Stockholm 1902-03, Ingeniør hos F. L. Smidth & Ko. 1904 til sin Død paa Hjemrejsen fra Johannisburg 3. December 1906. - Ugift.

Povl Immanuel Schleisner Thaning,

Sognepræst, Kornerup ved Roskilde.

Født 30. September 1872 i Kjøbenhavn, Søn af kgl. græsk Hofbog-handler Niels Frederik Vilhelm Lyngbye Thaning og Julie Augusta Henriette Schleisner. Boghandlermedhjælper i Odense og Kjøbenhavn til 1895, cand. theol. 1900, uordineret Medhjælper ved St. Olai Kirke i Helsingør 1901, personel Kapellan ved Roskilde Vor Frue og St. Jørgensbjerg Sogne 1903, Præst ved St. Hans Hospital og Boserup Sanatorium samt ved Roskilde Amtssygehus og Tvangsarbejds-





anstalt 1903, Sognepræst til Kornerup og Svogerslev 1914; var i to Perioder Medlem af St. Jørgensbjerg Sogneraad og Formand for St. Jørgensbjerg Hjælpekasse, Medstifter af det kristelige sociale Udvalg. - Gift 16. April 1902 med Ella Jeanette Philippa Güllich, født 26. Juni 1876 i Kjøbenhavn, Datter af kgl. Teatermaler Svend Valdemar Güllich og Flora Ulrikke Vilhelmine Theodora Wiberg.

Niels Christian Nielsen,

Cand. mag., Lærer, Frederiksberg.

Født 28. Oktober 1872 i Kjøbenhavn, Søn af Restauratør, Husejer Jens Nielsen og Karen Sophie Jørgensen. Skoleembedseksamen (Fransk, Latin, Græsk)



1897, har været Gymnasielærer ved kjøbenhavnske Latinskoler siden 1894, hovedsagelig i sit Hovedfag Fransk, var fra 1897 udelukkende knyttet til Lyceum, Nørrebros Latin- og Realskole, hvor han tillige fungerede som Inspektør, ansattes ved



denne Skoles Nedlæggelse ved Frederiksberg Gymnasium, hvor han nu har hele Franskundervisningen, har desuden fra 1901 undervist i Fransk ved Købmandsskolen; Medlem af Eksamenskommissionen for Privatister til Præliminær-, Mellemskole- og Realeksamen 1911; Udgiver og Forfatter af forskellige Skolebøger til Franskundervisningen. - Gift 25. Maj 1901 med Ellen Bork, født 1. Juni 1876 i Kjøbenhavn, Datter af Skolebestyrer, cand. philol. Gustav Peter Holm Bork og Jacobine Nielsigne Christiane Schæffer.

Vilhelm Christian Eilschou-Holm,

Kommunelæge, Kjøbenhavn.





Født 27. Juni 1871 i Kjøbenhavn, Søn af Manufakturhandler Eduard Christian Ludvig Holm og Ane Sophie Hermansen. Cand. med. 1897, Assistent ved Finsen's Lysinstitut 1897-99, Kandidat ved Børnehospitalet i 1900, prakt. Læge i Kjøbenhavn 1899, Læge ved Vagtstationerne 1902, Assistent ved Samfundet for Vanføre 1903-05, konstitueret Kommunelæge 1911, Kommunelæge 1912; Studierejse til Hamborg (Eppendorf) 1898; Medlem af Værgeraadet for Kjøbenhavns 10. Kreds 1910. - Gift 4. April 1899 med Karen Johanne Emilie Mürer, født 30. September 1873 paa Masnedø, Datter af Proprietær Carl William van Wülich Mürer og Augusta Nøddebo.

Johan Sophus Emil Kähler,

prakt. Læge, Kjøbenhavn.



Født 21. Aug. 1870 i Kjøbenhavn, Søn af Overmaskinmester Frantz Übersax Kähler og Wilhelmine Augusta Helene Klüver. Cand. med. 1897, Studierejse i 1898 og 1900, Kandidat ved Almindelig Hospital 1899-1900, Reservelæge ved Almindelig Hospital og Alderdomshjemmet 1901-07, prakt. Læge i Kjøbenhavn 1905, Reservelæge i Hæren 1906-07, ved Almindelig Hospital 1907-13, konstitueret Læge ved Alderdomshjemmet Kjøbenhavn 1913. - Gift 24. Januar 1906 med Betty Marie Garde, født 30. Marts 1874 i Tranebjerg, Samsø, Datter af Godsforvalter Carl Christian Garde og Augusta Marie Kruse.

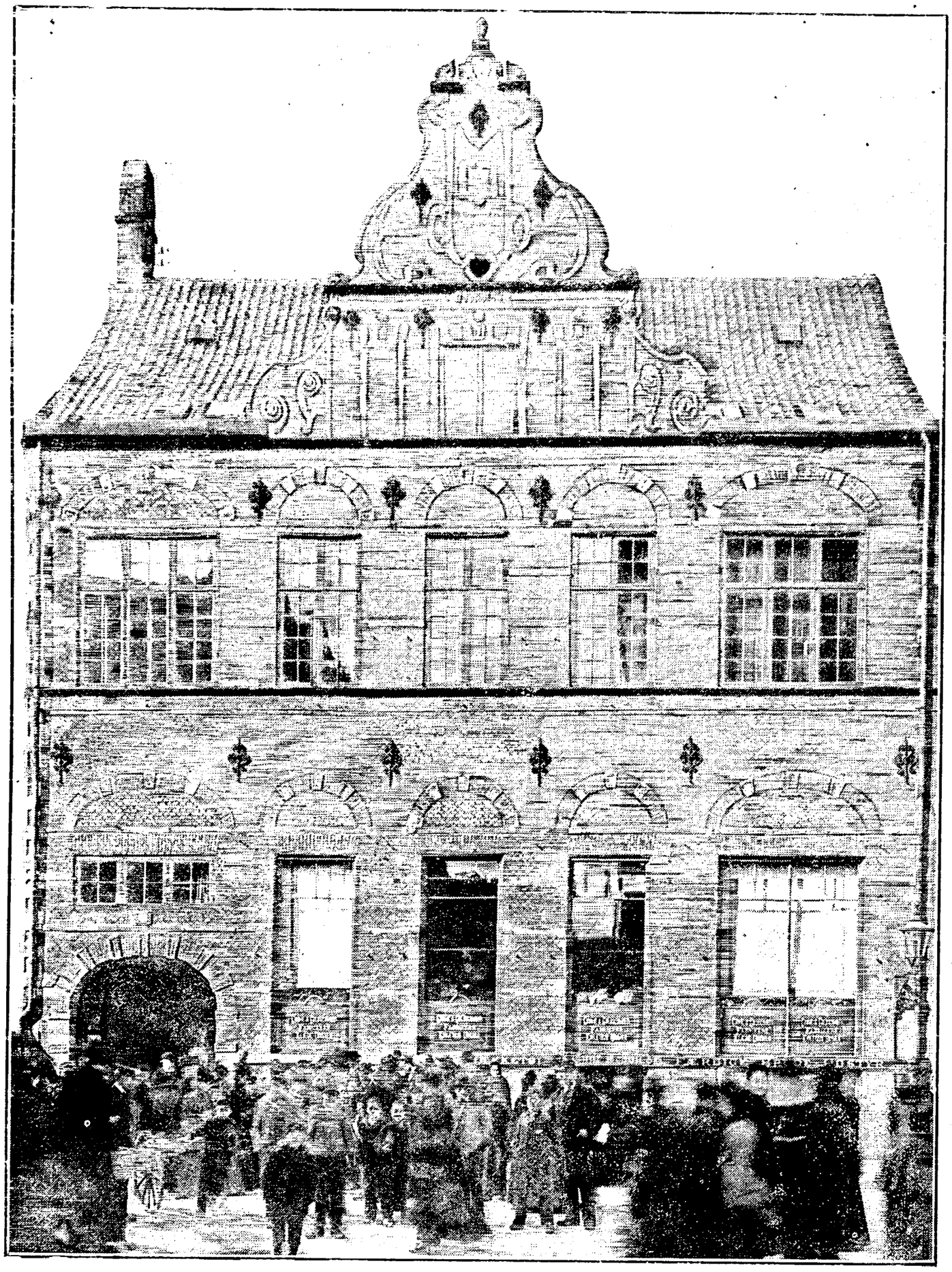

EFTERSLÆGTSELSKABETS SKOLE

EFTERSLÆGTSELSKABETS SKOLE

Arthur Jacob Polack,

praktiserende Læge, Frederiksberg.



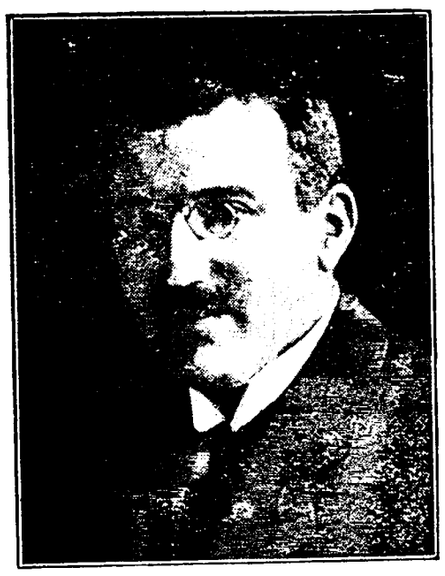

Født 17. Januar 1872 i Kjøbenhavn, Søn af Paraplyfabrikant Samuel Jacob Polack og Emma Salomon. Cand. med. 1898, konstitueret Kandidat ved Frederiks Hospital, Frederiksberg Hospital, Kommunehospitalet og Kjøbenhavns Amtssygehus 1899-1900, konstitueret Reservelæge i Hæren 1899, Underlæge ved Sessionen 1900 og 1902, Vikar, Kandidat i 13 Maaneder ved Børnehospitalet 1901-02, Kandidat ved Oringe 1902, ved Frederiks Hospital 1903, praktiserende Læge i Kjøbenhavn 1904, II. og I. Assistent ved Poliklinikens Børneafdeling 1904, Reservelæge ved 1ste Artilleriregiment 1904-06, praktiserende Læge paa Frederiksberg 1906, Læge ved Bangs Virksomhed 1907, Læge ved Optagelseshjemmet paa Peter Bangsvej 66 1910; Studierejse til Paris 1901 for at studere Børnesygdomme. - Gift 26. Maj 1908 med Kamilla Margrethe Søeborg, født 27. December 1880 i Kjøbenhavn, Datter af Justitsraad, Sagfører Edvard Søeborg og Anna Stormgaard.

Bertel Christian Hüttemeier,

Cand. polyt., Ingeniør, Kjøbenhavn.

Født 2. September 1872 i Kjøbenhavn, Søn af Maskinfabrikant Johan Eduard Hüttemeier og Johanne Mathilde Larsen. Cand. phil. 1891, cand. polyt. (Bygningsingeniør) 1897, ansat samme Aar hos Bryggeriingeniør V. Bagger, løst ansat Ingeniør ved Kjøbenhavns Vej- og Kloakanlæg 1898, Ingeniør i 3. vedtægtsmæssige Lønklasse 1907; har foretaget Studierejser i 1901 og 1909; aftjent Værnepligt ved Fæstningsartilleriet 1897-98, Sekondløjtnant 1899, Løjtnant i Forstærkningen 1905. - Gift 9. August 1907 med Elisabeth Holstein Boëtius, født 9. Mai 1888 i Nykjøbing, Falster, Datter af Rektor ved Statsskolen i Randers Johan Henrik Vilhelm Boëtius og Agnes Leontine von Holstein.





George Jules Sick,

forhenværende Sognepræst, Kjøbenhavn.



Født 23. Oktober 1871 i Ans, Grønbæk, Søn af Læge Henrik Reginald Peter Joseph Johannes Louis Sick og Ida Emilie Caroline Lanckow. Da Faderen døde omtrent 4 Aar efter hans Fødsel, blev han opdraget i Huset hos sin Farfader, Professor Sick i Kjøbenhavn, foretog kort efter Studentereksamen en Rejse i Schweiz og Italien, cand. theol. 1896, Præst for den dansk evangelisk lutherske Menighed i Racine, Wisconsin, 1896, Sognepræst til Nørre Felding og Tvis 1901, entlediget 1909. - Gift 20. November 1896 med Helga Cecilie Nielsen, født 24. Marts 1876 i Varde, Datter af Købmand Hans Nielsen og Julie omine Bastrup.

Holger Schaumburg Pedersen,

residerende Kapellan, Vesterø, Læsø.

Født 26. August 1872 i Kjøbenhavn, Søn af Oberstløjtnant af Artilleriet Jørgen Leopold Christian Pedersen og Cathinca Helene Erichsen. Cand. theol. 1897, personel Kapellan i Vælir og Nebel 1899, ordineret Medhjælper i Bregninge og Bjergsted 1903-04, i Vordingborg 1905-06, i Kundby 1906, residerende Kapellan for Byrum, Vesterø og Hals paa Læsø 1907. - Gift 20. Oktober 1907 med Elisabeth Gøtzsche, født 21. Marts 1879 i Vordingborg, Datter af Apoteker Peter Johansen Neergaard Gøtzsche og Johanne Lucie Sophie Færch.





Olaf Christian Adrian,

Cand. mag., Kommunelærer, Kjøbenhavn.

Født 11. Juli 1872 i Kjøbenhavn, Søn af Malermester Isak Christian Adrian og Anna Marie Cecilie Wichmann. Studerede c. 1½ Aar Medicin, Skoleembedseksamen (Dansk, Latin, Tysk) 1900, Lærer ved Mariboe's Latin- og Realskole 1896-98, ved Eksamenskursus »Lykeion« 1900-01, Lærer ved kjøbenhavnske Kommuneskoler fra 1901; studerede tysk Sprog i Leipzig 1895, har senere deltaget i Feriekursus i Marburg, Greifswald og Jena. - Gift 5.





Juli 1910 med Louise Malvina Charlotte Lehmann, født 23. December 1871 i Kjøbenhavn, Datter af Gas- og Vandmester Gustav Lehmann og Malvina Dorthea Schiødt.

Carl Frederik Suhr Schouboe,

Kaptajn, Kjøbenhavn.





Født 2. Juni 1872 i Nakskov, Søn af Proprietær Rasmus Schouboe og Julie Olivia Frederikke Christine Suhr. Sekondløjtnant 1893, Premierløjtnant i Ingeniørkorpset samme Aar, Premierløjtnant i den dansk-vestindiske Hærstyrke og konstitueret Bygningsinspektør og offentlig Landmaaler for Øerne St. Croix, St. Thomas og St. Jan 1900-05, Kaptajn i Ingeniørkorpset 1907, Chef for 3. Ingeniørdirektions 1. Bygningsdistrikt 1907-10, ingeniørteknisk Studierejse i Ægypten, Syrien, Mesepotamien 1910-11, Chef for 3. Ingeniørdirektions 1. Bygningsdistrikt 1912-14, derefter Chef for Frontingeniørkommandoen paa Sydfronten. - Gift 29. Juni 1900 med Ingeborg Elisabeth Kirstine Alstrup, født 30. Juni 1879 i Skive, Datter af Kancelliraad, Bankdirektør Thomas Alstrup og Nina Axelsen.

Jakob Frederik Ingerslev,

Adjunkt, Roskilde.



Født 14. December 1871 i Vestervig, Søn af Gaardejer, forhen Skibskaptajn Vitus Bering Ingerslev og Louise Elisabeth Harpøth. Skoleembedseksamen (Tysk, Latin, Dansk) 1897, 1901 Inspektør og 1902-04 Forstander ved Købmandsskolens østre Afdeling, Timelærer ved Roskilde Katedralskole 1903, konstitueret Adjunkt 1906, Adjunkt 1907; har foretaget forskellige Studierejser til Tyskland (Universiteterne i Leipzig og Berlin). - Gift 14. Juni 1895 med Harriett Møller, født 10. Marts 1873 i Shanghai, Kina, Datter af Havnekaptajn og Toldembedsmand i Kina Lauritz Peter Møller og Nathalie Aurelia Martini.





HADERSLEV LÆRERES SKOLE

Asmus Diemer,
Cand. theol., Kommunelærer, Hellerup.



Født 19. August 1871 i Tønder, Søn af Postbud Andreas Mathiesen Diemer og Cathrine Christensen. Cand. theol. 1896, Lærer ved Kjøbenhavns Kommuneskoler fra 1896, Dagbladet »Københavns Sportsredaktør 1901-13, Berlingske Tidendes Sportsredaktør fra 1913; Formand for Akademisk Boldklub 1901-03, nu dens Næstformand og Æresmedlem, Formand for Kjøbenhavns Hockeyklub, Medlem af Spejdernes Korpsraad, Redaktør af Gyldendals Sports-Kalender; udgav 1913: Sport i den ældre Alder. - Gift 29. Juni 1898 med Othilia Borum.

Peter Petersen,

Cand. phil., Købmand, Hoheweide 11, Eimsbüttel, Hamborg.

Født 8. Maj 1872 i Kjøbenhavn, Søn af Overretsprokurator Peter Anton Petersen og Louise Dorothea Julie Klein. Cand. phil. 1891,



Sekondløjtnant ved 2. Regiment 1893, bosat i Hamborg samme Aar, Borgerskab som Grosserer der 1895, Løjtnant i Forstærkningen 1899. - Gift 24. December 1897 med Marie Louise Caroline Rubien, født 28. August 1872 i Klütz, Mecklenborg, Datter af Politiembedsmand i Hamborg Hermann Carl Christian Rubien og Caroline Magdalene Dorothea Duve.



Jens Martin Georg Bondesen,

Cand. phil., Inspektør ved Ordrup Gymnasium.

Født 11. Marts 1870 i Helsingør, Søn af Sognepræst i Præstø Nicolaj William Theodorus Bondesen og Ida Sandmann. Cand. phil. 1891,



studerede Teologi, men fik ikke den afsluttende Eksamen, begyndte Lærergerningen 1891, Lærer ved Ordrup Gymnasium 1894, fastknyttet til Skolen 1899, Inspektør 1903. - Gift 2. September 1899 med Kristiane Frederikke Rønicke, født 9. Januar 1873 i Kjøbenhavn, Datter af Fuldmægtig under Kjøbenhavns Magistrat Alfred Frederik Rønicke og Vilhelmine Albertine Augusta Lendorf.



Hans Rudolf Peter Hiort-Lorenzen,

Baneingeniør, Kjøbenhavn.



Født 14. Maj 1872 i Haderslev, Søn af Etatsraad, Stiftsskriver Hans Rudolf Hiort-Lorenzen og Betzy Magdalene Frederikke Bruun Muus. Cand. polyt. 1896, samme Aar ansat ved de danske Statsbaner, Aspirant 1897, Ingeniørassistent (Aarhus) 1898, Baneingeniør i Struer 1905, i Fredericia 1912, i Kjøhavn 1915; Medlem af StruerSogneraad 1910-12; dansk Indfødsret ved Lov af 25. April 1895; Studierejser til Tyskland, Østerrig, Italien og Schweiz (1897), Tyskland og Italien (1907), Tyskland (1913) og Würtemberg (1914). — Gift 23. Marts 1906 med Ingeborg Johanne Friis, født 8. April 1878 i Frederikshavn, Datter af Etatsraad, Bankdirektør Daniel Friis og Emma Marie Børgine Hansen.



William Renton Prior,

Journalist, National Liberal Club, Whitehall Pl., London.



Født 2. Marts 1872 i Kjøbenhavn, Søn af Grosserer Axel Peter Prior og Hannah Renton. Cand. phil. 1892, bosat i London siden 1900, literær og journalistisk Virksomhed der, Medarbejder ved engelske og danske Dagblade, Ugeblade, Tidsskrifter m. m., flereaarige Studier i det engelske Rigsarkiv vedrørende dansk Historie, de engelske Gesandtskabsdepecher der 1780-1856, har udgivet Piecen »North Sleswick under Prussian Rule 1864-1914« som Led i Serien Oxford War Pamphlets 1914. - Gift 2. Marts 1904 med Elaine Mc Clure, født 22. Juli 1876 i London.

Andreas Eduard Bryndum,

Overretssagfører, Kjøbenhavn.

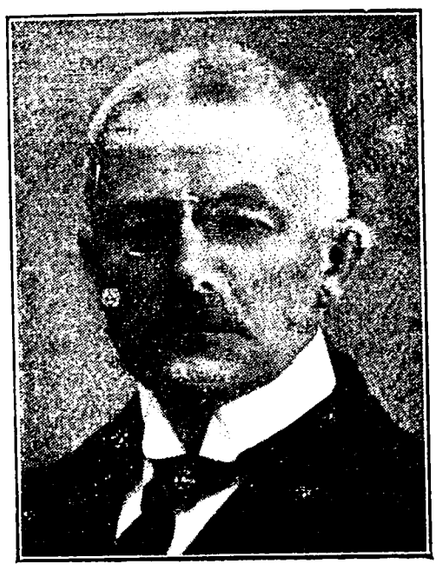

Født 4. Juni 1872 i Gandløse Orne, Søn af Statsskovrider Johan Andreas Kristian Bryndum og Juliane Karoline Othilie Mau. Cand. jur. 1897, Volontør ved Silkeborg Birk samme Aar, Medhjælper ved Provinsarkivet i Kjøbenhavn 1897, Fuldmægtig ved Hjerm-Ginding Herreder og Holstebro Byfogedembede 1898, ved Silkeborg Birk samme Aar, ved Holbæk Amt 1899, Underretssagfører 1904, Overretssagfører 1907, Fuldmægtig ved Sunds-Gudme Herreder 1910-14. - Ugift.

Svend Juel,

Sognepræst, Munkebo ved Kjerteminde.



Født 17. November 1869 paa Frederiksberg, Søn af Etatsraad, Overretsprokurator Christian Julius Halfdan Berg Juel og Anna Marie Poulsen. Cand. theol. 1898, Kapellan pro loco for Vig og Asmindrup paa Sjælland 1898, Sognepræst til Ejerslev og Jørsby paa Mors 1905, til Munkebo 1911.



»Jeg er født paa Frederiksberg, men omflyttedes 2 Aar gammel til Strandvejskvarteret, idet min Fader, der havde Sagførerkontor i Kjøbenhavn, købte »Nygaard« bagved Jagtvejen med Jorder ned til Strandvejen. Vi var 5 Søskende. Min Tvillingbroder, der ogsaa er Præst, og jeg blev sat i Borgerdydskolen i Bredgade, senere paa Andreaskollegiet i Ordrup og sidst i Haderslev Læreres Skole i Kjøbenhavn. Under

Studentertiden opholdt jeg mig 1½ Aar i Nordamerika, hvor jeg virkede som Lærer ved Præsteskolen i Blair, Nebraska. Efter min Hjemkomst fuldendte jeg mine theologiske Studier og opnaaede snart efter Præstevirksomhed, hvortil min Hu havde staaet alt fra Drengeaarene«. - Gift 1ste Gang 24. November 1893 med Elna Oluſa Hedvig Pedersen, født 1875 i Kjøbenhavn, † 1. Marts 1905 i Vig, Datter af Partikulier Lars Pedersen og Bodil Jørgensen, 2den Gang 28. Marts 1906 med Ingeborg Conradine Elling, født 3. Januar 1886 i Nyborg, Datter af kgl. Varemægler Lars Christian Westphael Elling og Caroline Magdalene Philipsen.

Poul Theodor Kierkegaard,

Proprietær, Karlslundegaard ved Taastrup.





Født 6. Juni 1871 paa Karlslundegaard, Søn af Proprietær, Landvæsenskommissær Edvard Kierkegaard og Emilie Henckel. Lærte efter Studentereksamen Landvæsen og var Forvalter, indtil han 1897 forpagtede Karlslundegaard, af hvilken han 1909 blev Ejer; Formand for Ramsø-Tune Herreders Landboforening 1911. - Gift 25. Oktober 1898 med Ingeborg Johanne Repholtz, født 23. December 1874 paa Nysø ved Præstø, Datter af Godsforvalter Mathias Repholtz og Johanne Hiort.

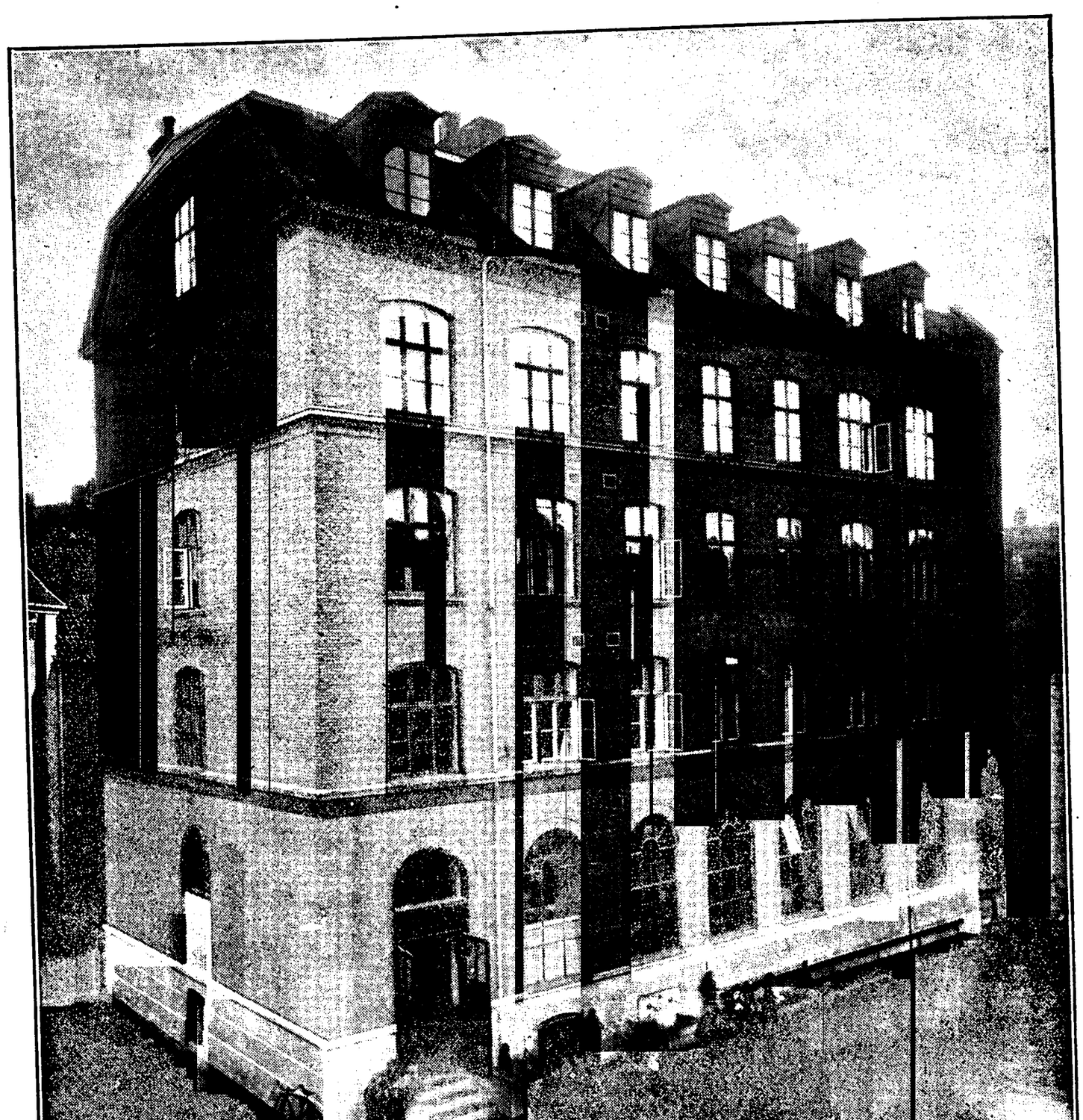

HAUCHS SKOLE

HAUCHS SKOLE

Carl Edvard Bloch,

Dr. med., Overlæge ved Rigshospitalet.

Født 21. September 1872 i Kjøbenhavn, Søn af Konsul, Fabrikant Lauritz Heymann Bloch og Dorthea Andersen. Cand. med. 1897,



klinisk Assistent ved Frederiks Hospital 1898, Kandidat ved Kjøbenhavns Amtssygehus 1901, ved Oringe 1902, ved Frederiks Hospital 1902-03, Dr. med. (Studier over Tarmbetændelse) 1902, Kandidat ved Dronning Louises Børnehospital 1903, Reservelæge ved



samme 1904-07, Privatdocent ved Universitetet 1906, Leder af Børneafdelingen ved Polikliniken for Ubemidlede 1906-10, Overlæge ved Rigshospitalet 1910, ordinær Docent i Børnesygdomme ved Universitetet 1911; Medlem af Bestyrelsen for Værgeraadsinstitutionens Optagelseshjem og Børnehjem i Kjøbenhavn og af Centralbestyrelsen for Nationalforeningen til Tuberkulosens Bekæmpelse, Formand for Dansk pædiatrisk Selskab, Næstformand for Foreningen til Hjælp for ulykkeligstillede Mødre og for Børnehjemmet af 1870; Studierejse 1904. - Gift med Alice Johanne Kuhn Faber, født Ruben, født 27. April 1866 i Kjøbenhavn, Datter af Etatsraad, Fabrikant Bernhard Ruben og Ida Coppel.

Karl Engelsen,

Cand. phil., Bog- og Papirhandler, Kjøbenhavn.

Født 6. December 1872 i Kjøbenhavn, Søn af Bog- og Papirhandler, Medstifter af Firmaet Engelsen & Schrøder, Hans Christian Engelsen og Andrea Mathilde Schrøder. Cand. phil. 1891, uddannet hos Engelsen & Schrøder og paa Papirfabrikker i Østrig. Bog- og Papirhandler i Kjøbenhavn og Medindehaver af Firmaet Engelsen & Schrøder 1898. - Gift 25. November 1897 med Anna Elisabeth Schultz, født 10. Juli 1873 i Aalborg, Datter af Boghandler Magnus Andreas Schultz og Stine Neergaard.





Friederich Frode Valdemar Nørballe,

Sognepræst, Holme ved Viby.

Født 27. Marts 1873 i Halk, Sønderjylland, Søn af Proprietær Anders Hansen Nørballe og Cathrine Marie Tvede. Deltog som Student i Søndagsskole- og Ungdomsarbejdet paa Frederiksberg. Cand. theol. 1897, Sekretær for K. F. U. M. paa Frederiksberg samme Aar, ordineret Medhjælper i Esbjerg 1898, tillige Sekretær for K. F. U. M. 1898-99, Vikar i Aal 1899, i Husby og Sønder Nissum 1900, Naur og Sir 1901, Sognepræst til Skagen 1901, til Holme og Tranbjerg 1910; Kredsformand for K. F. U. M. og K.





F. U. K. i det nordlige Vendsyssel 1902-06, Formand for Værgeraadet i Holme. - Gift 2. Oktober 1901 med Signe Petrea Jensen, født 5. Mai 1878 i Ølsted ved Horsens, Datter af Gaardejer Hans Peter Jensen og Karoline Cecilie Jørgensen.

Peter Aage Madsen,

Cand. phil., 24 rue Visconti, Paris.





Født 18. Juli 1870, Adoptivsøn af Fru Henriette Ane Marie Madsen, født Holm. Cand. phil. 1891, stud. mag., ekstraordinær Medhjælper ved Universitetsbiblioteket 1893-97, litterært beskæftiget i Udlandet, særlig i Paris, har blandt andet oversat Jeanne Marni: Franske Kvinder (1902). - Ugift.

Julius David Jacobsen,

Dansk Vicekonsul, Handelsfuldmægtig, Maranhão, Brazil.

Født 23. November 1871 i Kjøbenhavn, Søn af Handelsfuldmægtig Eduard Jacob Jacobsen og Carolina Adler. »Efter Studenterexamen var jeg 2½ Aar i Lære hos P. Philipson & Co., Kongens Nytorv, Kjøbenhavn. Tog derpaa til Maranhão, Brasilien, hvor jeg strax fik Plads, men maatte paa Grund af en haardnakket Klimasygdom »Berry-Berry« tage bort, først til en Naboby, derpaa til Kjøbenhavn. Vendte helbredet tilbage til Brasilien, denne Gang til Ceará,





hvor jeg var Kontorist, indtil jeg i 1897 gik i Kompagni med J. C. Peixoto. Aar 1900 trak jeg mig ud af Firmaet og antog en Kontorplads hos Maia Sobrinhos & Cia. Siden 1909 er jeg Fuldmægtig og Interessent hos Firmaet: Friedheim, Aguiar & Cia her i Maranhão. »Direktør (Kasserer) ved den derværende Kontoristklub »Centro Caixeiral« 1909, dansk Vicekonsul i Maranhão 1910. - Ugift.

Georg Meinecke Lindemann,

Cand. phil., Fuldmægtig, Kjøbenhavn.





Født 11. April 1870 i Nykjøbing Falster, Søn af Grosserer Anton August Lindemann og Emilie Dorthea Meinecke. Cand. phil. 1891, »arbejdede efter filosofisk Eksamen med Juraen, men paa Grund af forskellige sammenstødende Omstændigheder opgaves Studeringerne, da der tilbødes mig Stilling i det praktiske Liv, der i Særdeleshed pekuniært fristede mig.« Ansat 1896 i Firmaet Julius F. Schierbecks Eftflgr., hvor han nu er Fuldmægtig, har særlig beskæftiget sig med Havari- og Skibsafdelingen og repræsenteret Firmaet i Rederikredse paa Rejser i Sverig og Finland. - Gift 24. September 1898 med Emilie Marie Franck, født 14. Januar 1877, Datter af Blikkenslager, autoriseret Gas- og Vandmester Wilhelm Ferdinand Franck og Laurine Johansen.

Hans Henrik Georg Larsen, †

praktiserende Læge, Boulstrup ved Odder.





Født 22. November 1871 i Kjøbenhavn, Søn af Proprietær, Husejer i Kjøbenhavn Anders Larsen og Maren Johanne Jakobsen. Cand. med. 1898, praktiserende Læge i Boulstrup ved Odder samme Aar, † der 4. Juli 1900. - Gift 22. Januar 1899 med Anna Marie Vilhelmine Larsen, født 11. April 1877 i Kjøbenhavn, Datter af Fedevarehandler Mads Larsen og Hulda Olivia Jensen.

Jacob Moritz Salomonsen,

Grosserer, Kjøbenhavn.

Født 4. September 1872 i Kjøbenhavn, Søn af Grosserer Moritz Salomonsen og Galathea Fridericia. Gik straks over til Handelen og lærte hos Kaffefirmaet Axel Petersen her; rejste derpaa til Hamborg og fik Plads hos et større Glaseksportfirma Carl B. Marcus, som havde Filial i London. Etablerede sig i Kjøbenhavn 1905 som Repræsentant for betydelige Vinduesglas- og Spejlglasfabrikanter i Belgien og har siden drevet Eksport af disse Artikler indtil Krigen 1914 bragte Forandring i dette Forhold. - Gift 17. Mai 1908 med Johanna Birgitte Henriette von Essen, født 6. April 1874 i Hamborg, Datter af Skibsreder og Speditør Waldemar von Essen og Henriette Ballin.





Bennet Kjeldsen,

praktiserende Læge, Hørsholm.





Født 26. Februar 1872 i Kjøbenhavn, Søn af Fuldmægtig Søren Andreas Kjeldsen og Christine Henriette Lauritzen. Cand. med. 1897, Hjælpelæge hos Distriktslæge Valentiner i Kjøge 1898-99, Vikar ved Provinssygehuse, Læge ved Kryolithbruddet ved Ivigtut i Grønland 1900, Vikar 1901, Skibslæge til Østasien 1901, Kandidat ved Aarhus Hospital og ved det kgl. Frederiks Hospital 1902-03, praktiserende Læge i Kjøbenhavn og Assistent hos Dr. med. H. C. Slomann 1902, Kommunelæge paa St. Thomas og St. Jan 1904, praktiserende Læge i Hørsholm 1906; Medlem af Sundhedskommissionen i Hørsholm 1909. - Gift 24. Juni 1904 med Angelique Jeannette Sophie Keyper, født 12. November 1882 i Kjøbenhavn, Datter af Oberstløjtnant i Ingeniørkorpset Frederik Leopold Johan Keyper og Emmely Antoinette Rosaline Simmelkiær.

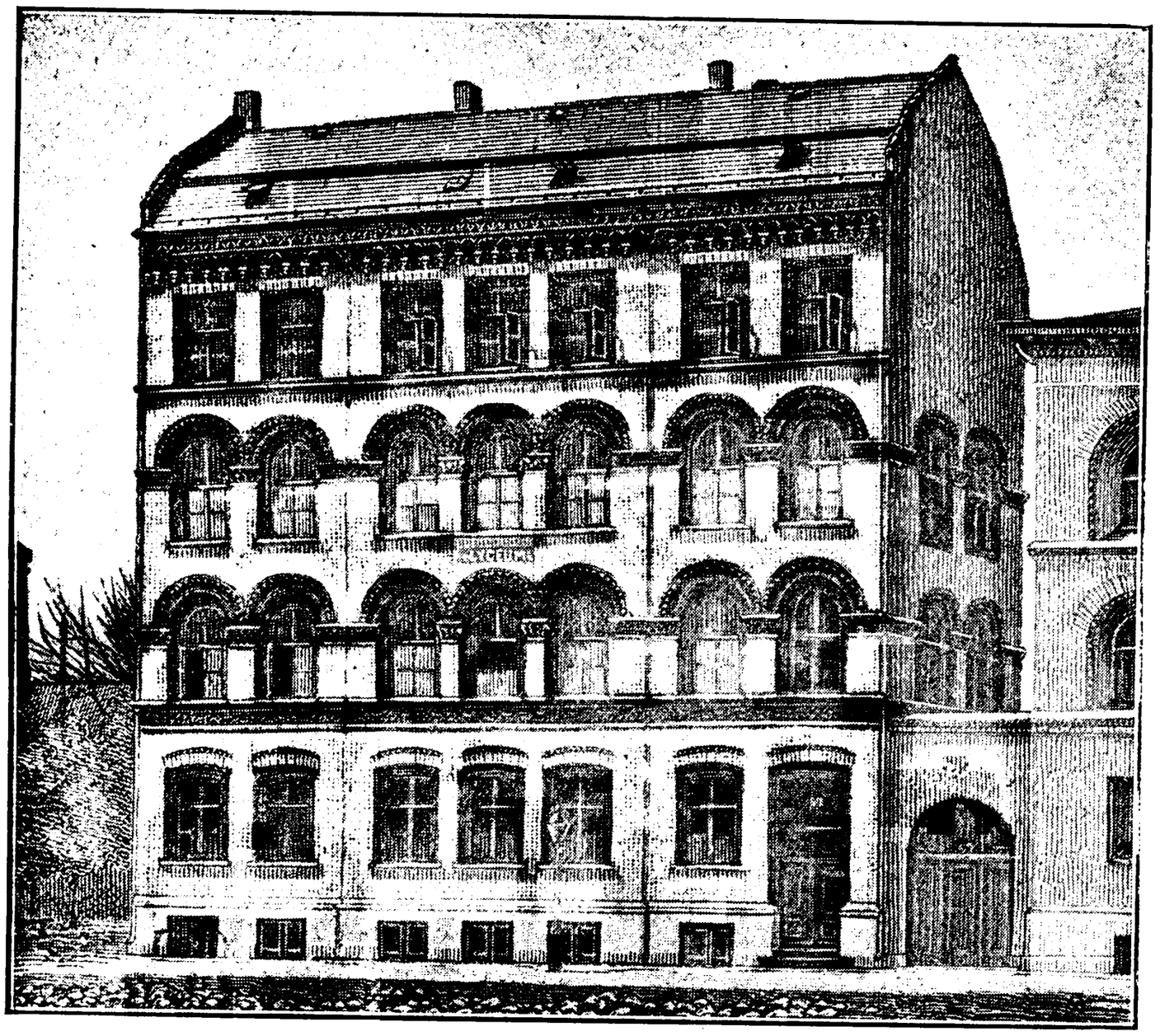

LATIN- OG REALSKOLEN LYCEUM

Vilhelm Frederik Claudi Kondrup,

Højesteretssagfører,
Kjøbenhavn.



Født 6. Juni 1871 i Kjøbenhavn, Søn af Grosserer Frederik Holm Kondrup og Cecilie Catharina Dolgorucki Claudi. Cand. jur. 1897, Overretssagfører 1901, Højesteretssagfører 1912. - Ugift.



Sophus Nicolai Stub,
Sognepræst, Oure.



Født 20. Oktober 1868 i Helsingør, Søn af Driftsbestyrer for Gribskov og Helsinge-Banen, Christian Engelstoft Stub og Frederikke Marie Galle. Cand. theol. 1899. Vikar ved Skoler og for Præster, ordineret Medhjælper i Frederiks-sund og Oppesundby 1901-04, Kaldskapellan i Holbæk og Merløse 1905, Sognepræst til Oure og Vejstrup 1912. - Gift 19. December 1901 med Inger Petersen, født 7. November 1877 i Kjøbenhavn, Datter af Fabrikant Rasmus Peter Petersen og Bertha Petersen.

Valdemar Emil Hamdrup Jensen,
Ingeniør, Hellerup.

Født 20. April 1873 paa Vejlegaard i Kirkerup, Sjælland, Søn af Forpagter Niels Christian Jensen og Louise Emilie Engberg. Cand. polyt. (Bygningsingeniør) 1896, ansat i Kommunens Tjeneste ved Østre Gasværks Udvidelse 1896, hos Entreprenørfirmaet Gluud, Werner, Winkel & Madsen ved Anlæget af Sæbybanen 1897, i Statens Tjeneste under Afdelingsingeniør Simoni ved Anlæget af den ny Godsbanegaard i Kjøbenhavn 1898, hos Firmaet Ludvigsen & Hermann siden 1900; foretog 1901 paa et Rejsestipendium en 6 Ugers Tur til England og Frankrig. - Gift 5. April 1907 med Helga Adelberta Haslund, født 21. April 1876 i Rønne, Datter af Inspektør Peter Christian Haslund og Marie Emilie Jensen.





Bruun Juul Fog Bagger,
Kaptajn, Vordingborg.



Født 23. Juli 1872 i Kjøbenhavn, Søn af Højesteretssagfører Johannes Herman Bagger og Jeanne Fog. Cand. phil. 1891, Sekondløjtnant 1893, Premierløjtnant ved 4. Bataillon samme Aar, N. St. O. 3.² 1894, til Tjeneste i Generalstabens topografiske Afdeling 1901-02, T. O. M. 4. 1903, Adjutant ved 5. Regiment 1905-08, Kaptajn i Fodfolket 1908, Kompagnichef ved 7. Bataillon i Vordingborg; deltog 1902-03 i en af Carlsbergfondet udsendt videnskabelig arkæologisk Ekspedition til Rhodos, kortlagde i dette Tidsrum Dele af nævnte Ø. - Gift 1. Juni 1907 med Anna Christine Biering, født 8. Marts 1879 i Thyregod ved Vejle, Datter af Sognepræst paa Bogø, Hans Leon Wladimir Harald Biering og Johanne Marie Frederikke Koch.



Carl Arctander,
Forfatter, Kjøbenhavn.



Født 12. April 1871 i Odense, Søn af Købmand Gerhardt Peter Arctander og Karen Teilgaard Larsen. Cand. phil. 1891, Forfatter og Journalist. Særligt Viser, Revuer og Operettelibretti. Medarbejder ved »Vort Land« 1898-1914. - Ugift.



MIT VITA

Non cuivis homini contingit adire Corinthum.
Horatius.

Jeg staar for Paradisets Port,
(dog heldigvis i Drømme!)
Sankt Peder spørger: »Af hvad stort
kan *du* nu dig berømme?«

Da husker jeg lidt efter lidt
og under Hjærtets Klemten
det Skema, som jeg fik i Nit-
tenhundredeogfemten.

Den stolte Skare for mig staar
af gæve Kammerater,
der diede i samme Aar
vor fælles Alma Mater.

»Ak,« sukker jeg til hans Forhør,
»min bedste Hr. Assessor!
Svenn Poulsen blev jo Redaktør
og Aage Friis Professor — —

Og Brun Juul Bagger blev Kaptejn,
ja, Zahle Kammerherre!
Og Øjenlæge Estrid Hein — —
Jeg selv blev noget værre.

Jeg var og blev kun déclassé,
ernæred mig af Latter,
drev, kort og godt, en »sale métier«,
jeg blev »Revueforfatter«.«

Sankt Peder smiled for sig frem
og bakked paa sin Pibe:
»Jeg lukker Døren smaat paa Klem,
saa kan du ind dig knibe.

At lave Vers, saa Folk, de leer
og faar en stakket Glæde,
det er kun lidt — dog altid mér,
end faa dem til at græde.«

C. Arctander.

Jens Aage Oluf Vater,

Overretssagfører, Nykjøbing F.





Født 9. Juni 1872 i Kjøbenhavn, Søn af Krigsraad, Musikdirektør Jens Ferdinand Vater og Oline Dragsted. Cand. jur. 1896, Sagførerfuldmægtig i Kjøbenhavn samme Aar, Sagfører i Nykjøbing F. 1899, Overretssagfører 1902; Kommunalrevisor, Bestyrelsesmedlem og Revisor i forskellige Aktieselskaber. - Gift 1. December 1899 med Mary Inger Halvorsen, født 11. September 1877 i Kjøbenhavn, Datter af Grosserer P. Halvorsen og Hustru, født Jensen.

Julius Christian Michelsen,

Overlærer, Sorø.

Født 25. Februar 1873 i Kjøbenhavn, Søn af Postmester i Roskilde Valdemar Nikolaus Christian Michelsen og Sophie Dorothea Christiani. Skoleembedseksamen (Matematik, Fysik, Kemi, Astronomi) 1896, Lærer ved Borgerdydskolen i Helgolandsgade 1896, Vikar ved Roskilde Katedralskole 1900, konstitueret Adjunkt ved Sorø Akademis Skole og Opdragelsesanstalt 1901, Adjunkt 1902, Overlærer 1914. »Født i Kjøbenhavn, har jeg levet min Barndom og Ungdom dér. Da jeg var 11 Aar, forsøgte jeg forgæves at komme i Metropolitanskolen, det var en Skuffelse, ogsaa for Frk. Friis, i hvis ud-





mærkede Forberedelsesskole jeg gik. Jeg blev saa sat i Lyceum, hvorfra jeg blev Student. Min dygtige Matematiklærer i Drenge- og Studenteraarene, Ad. Meyer, fik afgørende Indflydelse paa min Løbebane, uden at jeg havde særlige Anlæg for Matematik, vakte hans energiske Undervisning min Interesse.« - Gift 9. December 1905 med Ottilia Eleonora Dalsgaard, født 9. Februar 1873 i Ringgive, Datter af Sognepræst til Ødum og Hadbjerg, Jens Nikolaj Leth Dalsgaard og Mandrobine Laura Ottilie Due.

Knud Smith Dahl,

Forstingeniør, Mercogliano, Prov. di Avellino, Italia.

Født 3. Februar 1871 i Kjøbenhavn, Søn af Grosserer, Løjtnant Niels Peter Smith Dahl og Nanna Meta Johanne Lassenius-Kramp.





Cand. phil. 1891, Forstkandidat 1895, Skovforpagter af »Skovlyst« 1897-99, Ejer af Godset Thygeslund med Dalsgaard 1899-1901, samtidigt Skovrider ved Nørlund Skovdistrikt, Skovrider ved Stenckeslycke (Skaane) 1901-03, forstlig Tilsynsførende ved svenske Skove 1904-07, Rejser i Italien 1908-10, Danmarks Kommissær ved Udstillingen i Castel Sant' Angelo i Rom 1910-12, derefter Virksomhed som Forstingeniør i Syditalien, I. Kr. 5. 1912; med Hustru overgaaet til Katolicismen ved Benedictiner Abbediet Montevergine i Syditalien 1912, indtraadt i samme Klosters Lægorden 1915. - Gift 3. April 1892 med Charlotte Elisabeth Schousgaard, født 9. November 1864 i Kjøbenhavn, Datter af Modelsnedker Adolf Schousgaard og Florentine Dørffler.

MARIBOES SKOLE

Carl Christian Christensen Carlsen,
adm. Direktør i Forsikringsaktieselskabet »Terra«, Kjøbenhavn.

(Navneskifte fra Christensen ved Øvrighedsbevis 1896.) Født 13. Juni 1872 i Kjøbenhavn, Søn af Rentier Carl Christensen Carlsen og Ida Hansine Poulsen.





Assistent i Livsforsikringsselskabet »Gresham« 1894, Fuldmægtig i Ulykkesforsikringsselskabet »Ocean«, Kontorchef i Livsforsikringsselskabet »Frem« 1898-1903, derefter adm. Direktør i Forsikringsaktieselskabet »Terra« i Kjøbenhavn. - Gift 1ste Gang 20. Januar 1892 med Thyra Jakobsen, 2den Gang 2. Juli 1899 med Cecilie Johanne Christine Petersen, født 28. September 1879 i Kjøbenhavn, Datter af Skomagermester Carl Johan Petersen og Bolette Cæcilie Rasmine Hansen.

Mourids Mouridsen,

Sognepræst, Lejrskov ved Lunderskov.



Født 5. November 1865 i Velling, Søn af Skolelærer og Kirkesanger Laurids Mouridsen og Karen Termansen. Cand. theol. 1896, Lærer paa Ollerup Højskole i 2½ Aar fra 1896, Sognepræst til Sønder Omme og Houen 1900, til Lejrskov og Jordrup 1911. - Gift



20. Oktober 1903 med Karen Alvilda Møller Kristensen, født 21. Januar 1880 i Houen, Datter af Skolelærer, Højskoleforstander Kristen Kristensen og Karen Marie Jensdatter.

Svend Rützou,

Købmand, 44/46 Tooley street, London.

Født 2. April 1873 i Kjøbenhavn, Søn af Grosserer Magnus Poul Rützou og Sofie Charlotte Katrine Nannestad. Selvstændig Købmand i London 1893, handlede hovedsagelig med danske Landbrugsprodukter til 1908, udvidede derefter Forretningen til at omfatte Landbrugsprodukter fra hele Verden importeret til London, Formand for det danske Selskab i London 1913, R. af Dbg. 1914. - Gift 21. December 1909 med Alice Maud Tibbles, født 6. Januar 1888 i London, Datter af Købmand James Tibbles og Sarah Ellwood.







Valdemar Hee, †

Stud. med.

Født 17. December 1869 paa Vester Kejlstrup i Balle, Søn af Proprietær Johan Henrik Hee og Kristiane Holm. Cand. phil. 1891, Stud. med., forsvandt (formentlig druknet) 21. December 1900, og hans Lig fandtes 26. Februar 1901 i Gudenaa.

Carl Christian Barnow,

praktiserende Læge, Onsbjerg ved Koldby.

(Navneskifte fra Erichsen ved kgl. Bevilling af 31. Oktober 1901). Født 17. Juni 1870 i Aarhus, Søn af Økonom Hans Christian Erichsen og Jensine Birgitte Bisgaard. Studerede Sprog og var Timelærer 1890-95, Cand. med. 1901, konstitueret Assistent ved Polikliniken, Vikar og Amanuensis, praktiserende Læge i Onsbjerg paa Samsø 1901, Fortsættelseskursus for Læger i 1907, Kandidat ved Odense Amts- og Bys Sygehus 1913-14, konstitueret Reservelæge ved medicinsk Afdeling B sammesteds i 3 Maaneder, surnummerær klinisk Assistent ved Frederiksberg Hospitals Afdeling D., derefter atter praktiserende Læge i Onsbjerg; Studierejse til Paris 1902, i Aarene 1907-08 systematiske Undersøgelser af Mund- og Svælgforholdene hos Skolebørnene paa Samsø. - Gift 8. Juli 1910 med Ellen Margrethe Borch-Jacobsen, født 19. December 1886 i Skive, Datter af Overretssagfører Enevold Borch-Jacobsen og Christiane Dige.







Helfred Elliot Wilhelm Arentsen,

Kommunelærer, Frederiksberg.

Født 24. Marts 1872 i Kjøbenhavn, Søn af Fabrikant Elliot Wilhelm Arentsen og Marie Elisabeth Wilhelmine Helper. Cand. phil. 1891, Timelærer ved Frederiksberg Kommuneskoler 1904, Kommunelærer paa Frederiksberg 1907. - Gift 28. December 1912 med Gerda Nissen, født 5. April 1882 i Lyngby, Datter af Læge Jens Winther Nissen og Johanne Elisa Petersen.

Axel Lauritz Reyn,

Overlæge ved Finsens medicinske Lysinstitut.

(Navneskifte fra Larsen ved kgl. Bevilling af 2. April 1901.) Født 16. Februar 1872 i Kjøbenhavn, Søn af Havnefoged Christen Larsen og Marie Jensen.





Cand. med. 1896, Kandidat paa Kommunehospitalet 1899-1900, Reservelæge ved Finsen's medicinske Lysinstitut 1900, Afdelingslæge 1906, Overlæge 1908, R. St. Stan. 3. 1904, Medlem af Wien. dermatol. Gesellschaft 1906, Næstformand i Selskabet for fysisk Terapi og Diætetik 1913, i røntgenologisk Selskab 1915, Medlem af den almindelige danske Lægeforenings Cancerkomité 1913, Medredaktør af Strahlentherapie, Medarbejder ved C. v. Noordens Encyklopädie der inneren Medizin und Kinderheilkunde; har foretaget Studierejser (Dermatologi) i Tyskland, Østrig og Frankrig (1901-05) og skrevet flere Arbejder over Hudsygdomme særlig med Henblik paa disses Behandling med Finsen- og Røntgenlys samt Die Finsentherapie. - Gift 25. April 1900

med Elisabeth Finsen, født 16. Juli 1862 i Thorshavn, Datter af Stiftamtmand i Ribe Hannes Christian Steingrim Finsen og 1ste Hustru Johanne Sofie Caroline Christine Formann.

Søren Peter Sørensen, †

Plantagebestyrer, Dansk Vestindien.



Født 20. August 1871, Søn af Tømrermester J. P. A. Sørensen i Aarhus. Cand. phil. 1891, studerede først Teologi, derefter en ganske kort Tid Medicin, var saa Journalist i nogle Aar og en Tid Redaktionssekretær ved Ringsted Folketidende, rejste derfra 1902 til Nordamerika og Dansk Vestindien, hvor han blev Lærer ved en Kommuneskole og senere Plantagebestyrer, død der 1914. Har været to Gange gift, hans første Ægteskab blev opopløst.

Elias Nielsen,

praktiserende Læge, Herning.

Født 4. August 1865 i Gellerup ved Herning, Søn af Gaardejer Christen Nielsen og Dorthea Kathrine Nielsen. Ved Landvæsenet til 20 Aars Alderen. Cand. med. 1896, Vikar, surnummerær Kandidat ved Kommunehospitalet 1896-97, praktiserende Læge i Kibæk 1897, Jernbanelæge 1898, praktiserende Læge i Herning 1906. - Gift 1. Marts 1890 med Vilhelmine Margrethe Jacobsen, født Aasberg, født 31. August 1856 i Stubbekjøbing, Datter af Koffardikaptain Johan Aasberg og Severine Jensen, samt Enke efter Malermester Jacobsen.



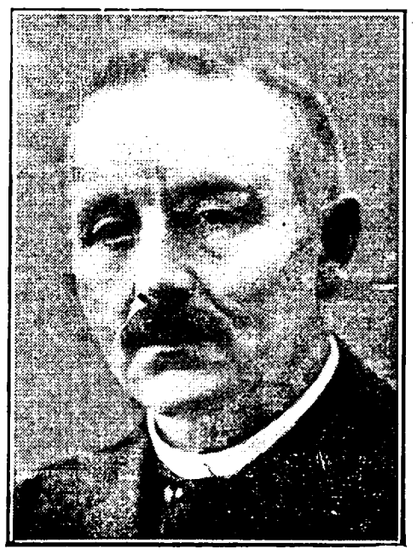

Svenning Poggaard Larsen,
Overretssagfører, Kjøbenhavn.



Født 14. Januar 1871 paa Ørregaard, Søn af Gaardejer Lars Jensen og Kirsten Abildtrup. Almindelig Forberedelseseksamen 1887, cand. jur. 1896, derefter Sagførerfuldmægtig, Overretssagfører i Kjøbenhavn 1900; virkede tillige som Manuduktør i ca. 10 Aar fra 1897. - Gift 1901 med Ellen Hammel, født 25. Maj 1874 i Kjøbenhavn, Datter af Instrumentmager Heinrich Carl Hammel og Julie Lansky.

Alfred Wiggo Melbye,
Bankier, Kjøbenhavn.





Født 7. August 1872 i Kjøbenhavn, Søn af Grosserer Axel Wiggo Melbye og Henriette Olivia Lund. Efter 9 Aars Uddannelse hos Bankierfirmaet Martin Heyman & Co. Bankier i Kjøbenhavn 1899, Studierejser 1907, 09, 10 og 12 med Ophold i München, Venedig, Florents, Wien og Berlin. Formaal: Bank og Børsliv. Moderne Musik. Koncertoptræden gentagne Gange i Kjøbenhavn og München. »Angrebet af Tuberculosis pulmonaris 1906. Opgivet af samtlige Læger, men reddet af Professor Saugman paa Vejlefjord Sanatorium. Tilbagefald i Bankcrisen 1908 som Følge af Overarbejde. Fornyede Kurophold i Davos, Leysin, Arco og Gérardmer. I den Periode, disse Linjer skrives, er jeg atter restitueret — har dog afslaaet samtlige Tilbud om sociale Tillidshverv etc. som Følge af min Sygdom.« - Gift 1ste Gang 25. August 1896 med Ella Alexandra Berner, født 20. Oktober 1870, Datter af Trafik-

inspektør ved Statsbanerne, Løjtnant, Cand. jur. Eduard Alfred Berner og Hedvig Johanne Nilsson, Ægteskabet opløst, 2den Gang 29. Januar 1910 med Ellen von Neergaar d, født 5. April 1869, Datter af Krigsminister, General Johan Valdemar von Neergaard og Anna Hermandine Maria Späthmann.

Jens Ludvig Holbech,

Cand. phil., Assistent i Finansministeriet.

Født 25. August 1872 i Kjøbenhavn, Søn af Etatsraad, Skoledirektør Jens Andreas Christian Holbech og 2. Hustru Birgitte Sophie Larsen. Cand. phil. 1891, Vekselmæglereksamen 1898, Vekselmægler, fra 1907 Assistent i Finansministeriet. - Gift 1ste Gang 25. Maj 1900 med Ellen Christine Louise Gersdorff Blichfeld, født 18. Juni 1874 paa Maren Mølle ved Mariager, død 6. Januar 1911, Datter af Rodemester, forhen Ejer af Maren Mølle Henrik Emil Blichfeld og 1ste Hustru Minna Hansen, 2den Gang 30. Maj 1914 med Ingeborg Pommerencke, født 21. November 1888 i Vrendsted, Vendsyssel, Datter af Sognepræst til Jerslev og Hellum Adolf Frederik Pommerencke og 1ste Hustru Lavrette Elise Christoffine Terndrup.





Franz Albert Bauer, †

Født 27. April 1871 i Aalborg, Søn af Vinhandler Stephan Victor Alfred Bauer. Gik over til Handelsvirksomhed og var en Tid Forretningsmand i Gøteborg, senere i Stockholm, hvor han skal være død.

Johan Ernst Frimodt,

Grosserer, Kjøbenhavn.

Født 26. Juli 1872 i Kjøbenhavn, Søn af Grosserer Johan Frimodt og Louise Schmalfeld. Var fra 1890 ansat i Faderens Forretning,



hvis Ledelse delvis overgik til ham ved Faderens Død 1893 og helt ved hans Fuldmyndighed 1897; Medlem af Tarifforeningens Komité, af Bestyrelsen for Forsikringsforeningen, Dansk Ulykkesforsikrings Forening, Aktieselskabet »Hejmdal« og af Aktieselskabet til Realisering af Byggearealer paa Østerbro. - Gift 15. Februar 1901 med Paula Ida Marie Dreyer, født 19. April 1876 i Kjøbenhavn, Datter af Oberstløjtnant Frederik Wilhelm Cajus Dreyer og Malvina Rose Augusta Wulff.



Jens Andreas Toft,

praktiserende Læge, Kjøbenhavn.



(Navneskifte fra Nielsen ved kgl. Bevilling af 23. Juni 1905.) Født 18. April 1871 i Lem ved Ringkjøbing, Søn af Gaardejer Niels Peter Enevoldsen og Birgitte Christence Jensen. Cand. med. 1898, konstitueret Kandidat ved Kjøbenhavns Amtssygehus 1899, ved Almindelig Hospital 1900, ved Kjøbenhavns Amtssygehus 1900-02, ved Baldersgades Hospital 1903, Manuduktør i Anatomi 1895-1905, praktiserende Læge i Kjøbenhavn 1905. - Ugift.



Sofus Kristian Andersen,

Cand. polyt., Ingeniør, Kjøbenhavn.

Født 27. Januar 1872 i Taastrup, Søn af Stationsforstander, Postmester Peter Christian Andersen og Johanne Nielsine Hyberg. Cand. phil. 1891, cand. polyt.





1898, Ingeniørassistent hos Stadsingeniøren i Kjøbenhavn 1898, Ingeniør ved Allgemeine Elektricitäts Gesellschaft, Berlin, Installationsbureau Kjøbenhavn 1907; studerede Elektroteknik ved Technische Hochschule Fridericiana i Karlsruhe 1904-05 for K. A. Larsen og Hustru født Thodberg's Legat. - Gift 22. Oktober 1909 med Hanna Hansen, født 2. Oktober 1885 i Falsted, Fyn, Datter af Købmand Hans Hansen og Hansine Johanne Hansen.

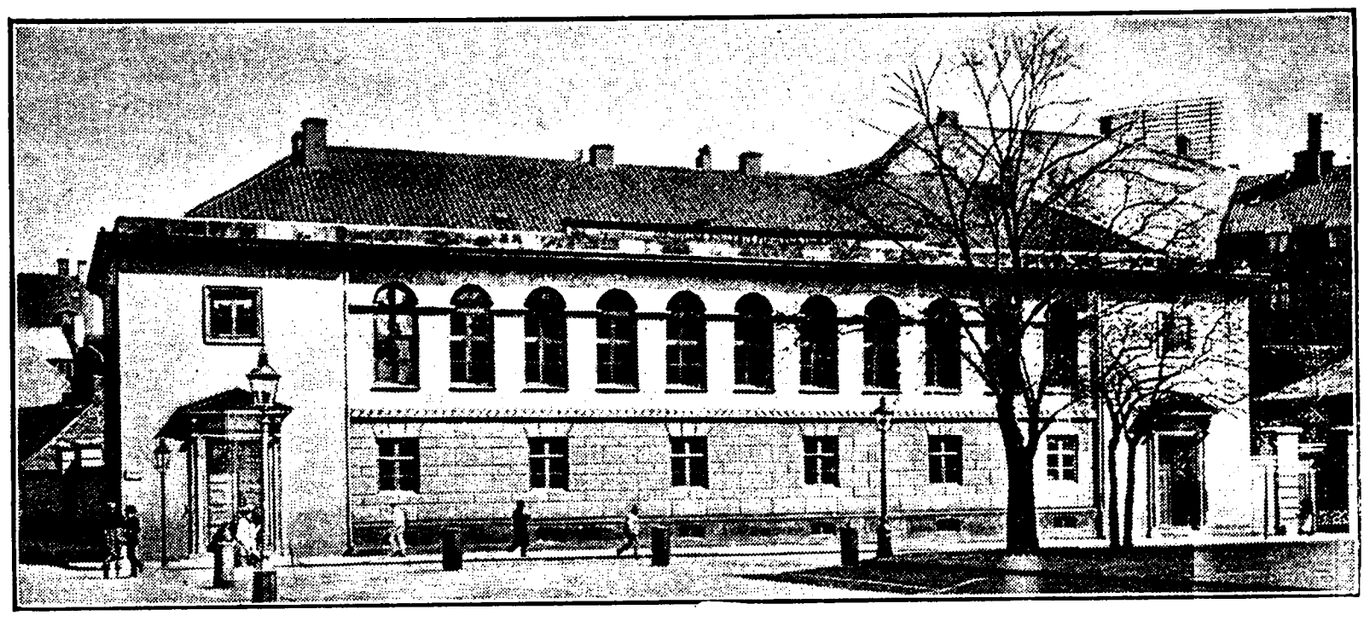

METROPOLITANSKOLEN

Oluf Haraldsen Krabbe,
Kriminalretsassessor, Kjøbenhavn.

Født 19. Maj 1872 paa Frederiksberg, Søn af forhenværende Professor ved den kgl. Veterinær- og Landbohøjskole, Dr. med. Harald Krabbe og Kristin Gudmundsson. Cand.jur. 1895, Fuldmægtig ved Sorø Amt 1895, By- og Herredsfuldmægtig i Skanderborg 1897, Assistent i Landbrugsministeriet 1898-1911, Sagførerfuldmægtig i Kjøbenhavn i 1898, Assistent ved Overinspektionen for Sorø Akademis Skove 1902-11, kortere Konstitutioner som Assessor i Landsover- samt Hof- og Stadsretten 1908, 09 og 10, Assessor i Kjøbenhavns Kriminal- og Politiret 1911; Medlem af og Sekretær ved Fæstelovkommissionen af 1910, Sekretær ved Tiendekommissionen fra 1905, Redaktør af Dansk Lovsamling 1915. - Gift 2. Oktober 1900 med Petrea Neergaard, født 20. December 1878 i Nykjøbing, Falster, Datter af Rektor Holger Christian Frederik Neergaard og Karen Jacobine From.





Christian Peter Lindhansen Hasselbalch,

Sognepræst, Bryndum ved Skive.

Født 12. Marts 1873 paa Frederikshvile i Dronninglund Sogn, Søn af Proprietær Hans Jacob Frederik Hasselbalch og Henny Johanne Marie Lindhansen. Cand. theol. 1896, Lærer paa Testrup Folkehøjskole (hos Dr. Nørregård og Cand. Bågø) 1896, Lærer paa Frk. Th. Lang's Kvindeseminarium i Silkeborg 1900, Sognepræst til Rødding, Løvel og Pederstrup i Viborg Stift 1905, til Bryndum og Hvidbjerg i Sallingland 1910. »Hjemmet, en gård på 500 td. land, lå på den store flade i det sydlige Vendsyssel med milevid udsigt til alle sider. En enkelt sommeraften kunde flammerne fra branden i Vildmosen ses i en afstand af to mil i vest, en klar sommerdag kunde østensolen vise Tise kirke på den høje bakke tre mil borte i nordvest, og røgen fra Københavnsdamperen kunde følges langt forbi Langholt, når den om aftenen gled ud ad den skjulte fjord. Der var et mægtigt sollys over den vældige flade - man skal næsten ud på åbent hav for at se et lignende rumfang af lys; men rundingens fine linie var inde på sletten læmpeligt løftet op af blå bakker i nord og syd. Var det derimod lavt vejr, kunde skyerne komme i uendelige rækker fra vest, tunge og stærke, som stod man og så hærskarer drage forbi i uoverskuelige opstillinger - siden fandt man disse skyer igen på hollandske malerier, især Ruysdaels. Og under det høje lys eller de lave skyer lå så hjemmet, den store gård med den lille have og flaget vajende hver søndag over det hele; det var oftest hejst, inden kirkevognen kørte fra døren. - Forunderlige hjem! Tryggere end alt fremmed, friere end alt løst, sang det Grundtvigs salmer og bibelhistoriske sange om Israel, der »steg af





havets skød med himmelske toner på tunge, som solen oprinder morgenrød, hvor himmelens fugle de sjunge«; om svenden, der »sad i det mørke hul. for synde det vilde han ikke«; om drengen, der lå og sov i tabernaklet, dengang »det var så stille ved midjenat«; om Jairus'es datter, »rosensblommen på tolvte år« - ja om dem alle sammen. Så kom latinskoletiden og studentertiden i København. Læsestof og lærestof gled nogenlunde pænt ned, men livet selv sov og var ligesom udsat på ubestemt tid. Det vågnede kun lidt engang imellem i ferierne. Theologien kunde ikke tage noget livtag, den føltes ligesom udenfor det virkelige. Fornægtelsen kunde heller ikke; trods sin friskhed og natursans var den lige så langt fra virkeligheden. Endelig kom det, og det skete ude i Testrup folkehøjskoles tarvelige stue, hvor det daglige og det evige mødtes naturligt og virkeligt i alvor og i glæde. *Den* højskole kaldte til at leve livet. - Og siden har man syntes, at livet trods dets usseldom dog er værd at leve i dets herlighed. Det er bleven ligesom i begyndelsen, da tunge skyer drog lavt og stærkt lys stod højt over milevidt land.« - Gift 1ste Gang 5. August 1898 med Marie Blichfeld, født 29. Maj 1871 i Tved, † 24. Oktober 1905 i Rødding, Datter af Provst Michael Frederik Kamman Blichfeld og Cathrina Caroline Korn, 2den Gang 7. Juli 1908 med Vera Møller, født 7. Juli 1882 i Riise Møllegaard i Sandby, Datter af Gaardejer Bernhard Nicolai Møller og Elisabeth Marie Ida Mathilde Harriet Schmidt.

Ejnar Jørgensen,

Ekspeditionssekretær i Generaltolddirektoratet.



Født 20. Oktober 1872 i Kjøbenhavn, Søn af Kemiker, Professor ved Universitetet, Dr. phil Sofus Mads Jørgensen og Louise Wellmann. Cand. jur. 1898, Assistent i Generaldirektoratet for Skatteväesenet 1900, Fuldmægtig i Generaltolddirektoratet 1908, Ekspeditionssekretær 1910. - Ugift.

Axel Torm †

Cand. phil., Fuldmægtig, Kjøbenhavn.





Født 16. Juni 1872 i Haderslev, Søn af Dampskibsreder, R. af Dbg. Ditlev Emanuel Torm og Elise Helene Mathilde Zoëga. Cand. phil. 1891, studerede nogle Aar Filologi (Dansk og Tysk), men opgav paa Grund af vedvarende Sygdom Studierne. Blev Fuldmægtig i Dampskibsselskabet Torm og arbejdede med Interesse og Dygtighed, saalænge hans Kræfter tillod det. Han skrev Bidrag til Dansk Søfartstidende. † 24. December 1904 i Kjøbenhavn. - Ugift.

Kaj Lauge Lasson,

Kaptajn af Generalstaben, Stabschef for Generalinspektøren for Fodfolket.

Født 29. Februar 1872 i Kjøbenhavn, Søn af Grosserer Otto Thomas Lasson og Dorothea Christine Kemp. Sekondløjtnant af Fodfolket 1893, Premierløjtnant samme Aar, R. St. Stan. 3. 1895, gennemgik Officerskolens ældste Klasses Stabsafdeling 1897-99, Kammerjunker 1900, Gr. Fr. 5. samme Aar, forsat til Livgarden 1903, Stb. V. 5. 1904, forsat til Generalstaben 1905, Kaptajn i Fodfolket 1908, forsat til Livgarden 1909, R. St. A. 3. og R. af Dbg. 1910, forsat til Generalstaben (Adjutant ved jydske Brigade) 1911,





Stabschef hos Generalinspektøren for Fodfolket 1913; tilkendt Krigsvidenskabelig Selskabs Prisbelønning for Besvarelse af Prisopgaven »Fremstilling af Rytteriets Anvendelse i den russisk-japanske Krig«. »Min Skolegang begyndte i Krebs' Skole og sluttede i Metropolitanskolen, hvorfra jeg i 1890 blev matematisk-naturvidenskabelig Student med 100 Points. I 1886 fandt dog en Afbrydelse Sted, idet jeg, vel nærmest af Ulyst til Bøgerne, gik ud af Skolen for som frivillig Lærling at deltage i Fregatten Jyllands Foraarstogt med efterfølgende Efteraarstogt paa en Kanonbaad. Saa blev jeg ked af Søen - havde for Resten udmærkede Forholdsattester fra de paagældende Chefer - og min Fader, som var en konservativ Mand af den gamle Skole (Stamfader: Landsdommer, Assessor Thøger Lasson til Rødslet m. m., død 1689), satte mig lige ind i Metropolitanskolen igen, hvilket til en Begyndelse var mindre behageligt, da jeg, til jeg fik skaffet mig Respekt, blev regaleret med visse Titler, som Admiral o. lign.; 2 Aar efter (1888) blev min Moder Enke, og Ønsket om, som den ældste af 5 Søskende, hurtigt at komme i Vej, har ikke været uden Indflydelse paa mit Valg af den landmilitære Vej, et Valg, jeg for Resten aldrig har fortrudt, idet min Virksomhed som Officer altid har haft min fulde Interesse, hvortil kommer, at jeg er bleven forskaanet for Skuffelser af Betydning og har haft saa meget ved Siden af min Lønning, at min Familie har kunnet leve anstændigt, uden at jeg har maattet søge privat Fortjeneste. Min Uddannelse har været alsidig: Baade som Premierløjtnant og Kaptajn har jeg gjort Tjeneste i Fodfolket, Livgarden og Generalstaben. Jeg har gjort Tjeneste ved Rytteriet, Artilleriet og Ingeniørkorpset. Jeg har været i Ledelsen af applikatoriske Øvelser for Militærlæger 1903 og 1905; i Øvelsesdivissionens Stab 1904; ved Ledelsen af Rytterøvelser paa Sjælland i 1906 og af Fæstningsøvelser ved Kjøbenhavn 1906; ved Øvelseskorpsets Stab 1908 og Stabschef ved Ledelsen af Kantonnementsøvelser i Jylland 1912; deltaget i Generalstabsøvelser 1906 og 1912. Var General Kühnels Adjutant fra han i 1905 blev kommanderende General og til hans Død 1908. Foruden det nævnte prisbelønnede Arbejde har jeg til Brug for Krigsministeriet efter dets Anmodning udarbejdet en Afhandling om Underofficerernes Rekrutering, Uddannelse og Vilkaar

i Norge, Sverige, Frankrig, Rusland, Italien, Østrig-Ungarn og Tyskland.« - Gift 20. April 1899 med Rose Frederikke Stein, født 29. April 1874 i Kjøbenhavn, Datter af Professor, Laboratorieforstander Siefred Edvard Valdemar Stein og Eleonore Frederikke Rørbye.

Otto Baron Reedtz-Thott,

Cand. mag., Hofjægermester, Fedd ved Faxe.

Født 29. Juni 1872 paa Gaunø, Søn af Gehejmekonferensraad, Kammerherre, Hofjægermester, fhv. Konsejlspræsident og Udenrigsminister, Lensbaron Kjeld Thor Tage Otto Reedtz-Thott til Baroniet Gaunø og Elisabeth Adelgunde Bülow.





Cand. mag. med Handelspolitik som Speciale 1896, ansat i Udenrigsministeriet samme Aar, Attaché og fungerende Legationssekretær ved Gesandtskabet i Paris 1898, P. V. V. 3. samme Aar, fungerende Legationssekretær i Berlin og London 1899, R. St. Stan. 3. samme Aar, Sekretær ved Fredskonferencen i Haag, afgaaet fra Udenrigsministeriet 1901, Forpagter af Feddgaard 1902, Hofjægermester 1903, Besidder af den østlige Del af Baroniet Gaunø samme Aar; Formand for Kgl. Dansk Yachtklub og for Roholte Sogneraad, Næstformand for Kunstindustrimuseet, Medlem af Bestyrelsen for Foreningen Kunstindustrimuseets Venner, Medlem af Bestyrelsen for Andelsselskabet Trifolium, Medlem af Repræsentantskabet for Dansk Koncertforening, Statens Repræsentant i Præstø-Næstved Banen. - Gift 14. Oktober 1904 med Baronesse Gudrun Reedtz-Thott, født 30. November 1873 paa Mariendal, Datter af Hofjægermester, Baron Otto Peter Axel Basse Reedtz-Thott og Komtesse Siegfriede Rantzau.

Thorkil Nikolaj Bondesen,

Cand. theol., Kommunelærer, Kjøbenhavn.



Født 13. August 1871 i Naarup, Verninge Sogn, Søn af Skoleinspektør Ingvor Andreas Nikolaj Bondesen og Agnes Georgine Jacobsen. Cand. theol. 1896, Kommunelærer 1897; Kasserer i Sygekassen af 1872 (1909). - Gift 1. Juli 1898 med Anna Marie Petersen, født 5. Oktober 1875 i Kjøbenhavn, Datter af Maskinmester Niels Petersen og Else Kirstine Christiansen.



Rudolph Vilhelm Østerbye,

Læge, Frederiksværk.

Født 17. November 1871 i Kjøbenhavn, Søn af Bogbindermester Rudolph Viggo Østerbye og Vilhelmine Petrea Thorsen. Cand. med. 1899, praktiserende Læge i Aalestrup 1899-1914, Jernbanelæge 1901, Formand for Sundhedskommissionen 1902, Medlem af Kommunalbestyrelsen 1909, praktiserende Læge og Sygehuslæge i Frederiksværk 1914; Studierejser 1909 og 14. - Gift 16. Oktober 1900 med Alvilda Caroline Josefine Holmbæck, født 4. Juli 1874 i Kjøbenhavn, Datter af Skræddermester Peter Niels Holmbæck og Else Marie Johansen.





Georg Albert Vilhelm Levinsohn,

Cand. mag., Translatør, Kjøbenhavn.



Født 12. September 1872 i Kjøbenhavn, Søn af Læge Carl Viggo Valfred Levinsohn og kgl. Skuespillerinde og Kammersangerinde Anna Henriette Andersen, Skoleembedseksamen (Fransk, Latin, Tysk) 1897, underviste dels privat, dels ved Skoler bl. a. Krebs' Skole, Assistent i Politikontoret 1902, kgl. Translatør og Tolk i Tysk 1906, Translatør og Tolk ved Politi- og Kriminalretten samme Aar.



Carl Frederik (Frits) *Jarl,*

Cand polyt., Fabrikejer, Kjøbenhavn.

(Navneskifte fra Jørgensen ved kgl. Bevilling 22. Marts 1901.) Født 1. August 1872 i Kjøbenhavn, Søn af Konferensraad, Fabrikejer Vilhelm Carl Jørgensen og Anna Plenge. Cand. polyt. 1895, ansat ved Øresunds kemiske Fabriker samme Aar, Direktør ved Aktieselskabet Øresunds kemiske Fabriker 1902-11, R. af Dbg. 1909, eneansvarlig Indehaver af Øresunds kemiske Fabriker, Kommanditselskab ved C. F. Jarl 1912; Studierejse 1896-97 i Amerika; Medlem af Bestyrelsen for G. A. Hagemann's Kollegium 1908, for Aktieselskabet Burmeister & Wain's Maskin- og Skibsbyggeri samt Burmeister &



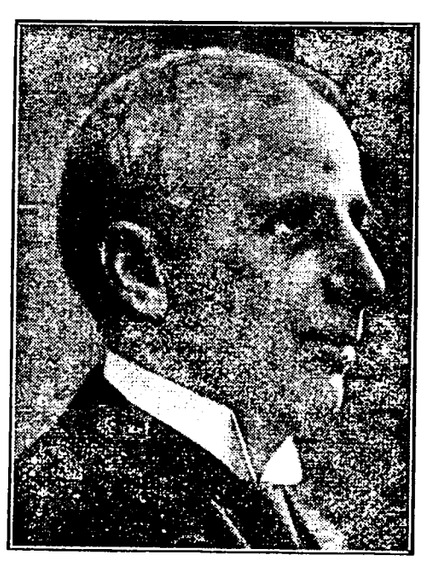

Wain's Eksportkompagni 1909, for Dansk Ingeniørforening 1910-15, for Skandinavisk-amerikansk Petroleumsaktieselskab, Formand i Aktieselskabet Dansk Flisefabrik, Medlem af Industriraadet, Medlem af Industriforeningens Repræsentantskab, Formand i Skotøjskommissionen. - Gift 15. August 1901 med Gunnild Frederikke Rottbøll, født 28. September 1881 paa Christiansdal ved Hjørring, Ægteskabet opløst, Datter af Landstingsmand, Godsejer Christian Michael Rottbøll og Rosalie Nyebølle.

Frants Oscar Marcher Nørgaard,

Kaldskapellan, Ejsing ved Vinderup.

Født 23. Juli 1871 i Kjøbenhavn, Søn af Gehejmeetatsraad, kgl. Jernbanekommissarius Peter Christoffer Nørgaard og Charlotte Cecilie Marcher. Cand. theol. 1896, Kateket ved St. Johannes Kirke i Kjøbenhavn 1901, entlediget 1907, senere ordineret Medhjælper i Vorbasse og Hejnsvig, Hjortlund og Kalvslund samt i Vallekilde og Hørve, Kaldskapellan i Sahl og Ejsing 1912. »Fra lille af har jeg haft det indre Kald til Præstegerningen. Siden Professor Westergaard i Bethesda talte om »Københavns Nød« har jeg særlig ønsket at tage Præstegerningen op i min Fødeby, den store Hovedstad med al dens Elendighed, men ogsaa med dens rige Muligheder. Paa Grund af uretfærdig Behandling mod mig forlod jeg Præstegerningen paa Nørrebro paa en Tid, hvor den lykkedes over al Forventning. Siden har jeg haft min Gerning forskellige Steder i Landet som Vikar for Præster; men stadig er det min største Lyst at arbejde i Københavns, særlig blandt de fattige.« - Gift 20. Juni 1908 med Mathilde Marie Jensen, født 28. December 1869 i Dragør, Datter af Skibsfører Simon Jensen og Hansine Sørensen.



Konrad Müller,

Cand. jur., Hjortholm ved Birkerød.



Født 27. December 1872 paa Frederiksberg, Søn af Højesteretsassessor Peter Conrad Müller og Ane Johanne Kirstine Grüner. Cand. jur. 1898, Amtsfuldmægtig i Holbæk 1899, Fuldmægtig paa Merløse-Tudse Herreders Kontor 1901-02, opholdt sig 1903 paa en større Herregaard og deltog i Landarbejdet, fik 1904 Landejendom ved Helsingør, solgte denne 1912 og ejer nu en Lystejendom ved Birkerød. - Ugift.

Kay Ove Lerche,

Kasserer i Nationalbanken, Odense.

Født 28. December 1870 i Kjøbenhavn, Søn af Oberstløjtnant Fritz Georg Ferdinand Nikolin Lerche og Anna Kracke. Studerede et Par Aar Statsvidenskab, ansat i Handelsbanken i Kjøbenhavn 1893, forflyttet til Randers samme Aar, herfra til Horsens 1896, kom saa tilbage til Hovedkontoret som Eftermiddagskasserer 1897, ansat i Nationalbankens Filial i Aalborg 1898, i Nationalbankens Hovedkontor 1901, Fuldmægtig 1907, Kasserer i Odense-Filialen samme Aar; Formand for Danmarks-Samfundets fyenske Afdeling og Medlem af Overstyrelsen. - Gift 26. Oktober 1897 med Ingeborg Sophie Schougaard, født 20. Februar 1871 i Kjøbenhavn, Datter af Etatsraad, Toldkasserer Jens Christian Peter Theodor Schougaard og Martha Marie Andriette Frederikke Rosenstand.





Emil Rosendahl,

Kontorchef i Skiftekommissionens Assistancekontor.





Født 8. Marts 1873 i Kjøbenhavn, Søn af Kontorchef i Generaldirektoratet for Toldvæsenet, Cand. polit. Johan Peter Rosendahl og Anna Emilie Meyer. Cand. jur. 1897, Assistent paa Kongens Fogeds Kontor 1899, i Skiftekommissionen 1902, Kontorchef i Skiftekommissionens Assistancekontor 1906. - Gift 15. December 1900 med Ellen Aalborg, født 8. Juli 1870 i Tranebjærg paa Samsø, Datter af Distriktslæge Peter Nikolai Aalborg og Frederikke Sofie Vilhelmine Seeler.

Just Aage Meyer,

Kredslæge, Kjellerup.

Født 24. Maj 1872 i Kjøbenhavn, Søn af Grosserer Christian Henrik Meyer og Amalie Laurette Philippa Sommer. Cand. med. 1898,





Reservelæge i Søværnet 1900, Kandidat ved Øresundshospitalet samme Aar, ved Blegdamshospitalet 1901, Reservelæge ved Skive Sygehus 1902, praktiserende Læge i Humlebæk 1903, i Kjellerup 1904, Kredslæge 1915, Embedslægeeksamen samme Aar. - Gift 27. Juni 1903 med Clara Jessen, født 28. Marts 1880 i Nakskov, Datter af Købmand, Direktør ved Lollands Spare-, Laane- og Diskontobank Christoph Emil Jessen og Christiane Pauline Bay.

Rudolf Magnus Lauritzen,

Sognepræst, Gedsted.

Født 21. Oktober 1871 i Kjøbenhavn, Søn af Fuldmægtig i Skifteretten, Cand. jur. Finn Magnussen Lauritzen og Karen From Houmann. Cand. theol. 1896,



Huslærer i Vistoft Præstegaard samme Aar, i Fjellerup Præstegaard 1897, uordineret Medhjælper i Østrup 1898, i Sønderup og Suldrup 1899, i Nyker og i Horsens samme Aar, i Darum og Bramminge 1900,



Kapellan pro loco i Marstal 1900, Sognepræst til Gedsted og Fjelsø 1906. - Gift 25. September 1900 med Sofie Kiær, født 4. Maj 1876 i Horsens, Datter af Fabrikant Niels Kiær og Anna Petersen.

Johan Frederik Steffensen,

Dr. phil., administrerende Direktør i Andelsanstalten Tryg.

Født 28. Februar 1873 i Kjøbenhavn, Søn af Generalauditør, Landstingsmand Hans Christian Steffensen og Elisa Marie Smith. Adgangseksamen til polyteknisk



Læreanstalt 1891, cand. jur. 1896, Byfogedfuldmægtig og Byraadssekretær i Fredericia samme Aar, ansat i Nordisk Gjenforsikrings-Selskab 1898, Udenlandsrejse til Studium af Forsikringsvæsenet (London, Paris, Hamborg) 1900-01,



Sekretær i Nordisk Gjenforsikrings-Selskab 1901, Medlem af og Se-

kretær ved det ved Lov af 29. Marts 1904 oprettede Forsikringsraad 1904, Dr. phil. (Analytiske Studier med Anvendelser paa Taltheorien) 1912; entlediget fra Forsikringsraadet for at overtage den ham tilbudte Stilling som administrerende Direktør i Andelsanstalten Tryg 1914, modtog samtidig H. M. Kongens Paaskønnelse af sin Virksomhed i Statens Tjeneste; har foruden sin Doktorafhandling offentliggjort et Antal Afhandlinger i inden- og udenlandske videnskabelige Tidsskrifter; de behandlede Æmner er livsforsikringstekniske Spørgsmaal, matematisk Analyse og astronomisk Mekanik; Medlem af Bestyrelsen for matematisk Forening 1910. - Gift 1904 med Annie Caroline Jenour, født i Cape Town, Datter af Albert Chesterfield Jenour Esq.

Viggo Rothe Haarløv,
Amtmand, Ringkjøbing.

Født 21. August 1872 i Roskilde, Søn af Direktør for Statsbanernes Trafikafdeling Thorvald Jørgen Henrik Haarløv og Charlotte Christine Rothe. Cand. jur. 1895, Assistent i Indenrigsministeriet 1898, Fuldmægtig og Ekspeditionssekretær 1909, R. af Dbg. 1910, F. Æ. L. 5. 1911, ledede Vinteren 1914-15 det i Indenrigsministeriet oprettede midlertidige Kornkontor, Amtmand over Ringkjøbing Amt 1915; Senior i Studenforeningen 1897-98, Sekretær ved Arbejdsraadet 1902, Medlem af Centralbestyrelsen for Nationalforeningen til Tuberkulosens Bekæmpelse og af dens Forretningsudvalg 1912, Medlem af Bestyrelsen for Studenternes sociale Sekretariat 1914; har sammen med A. Krieger udgivet »Fattigloven, Tekstudgave med Bemærkninger« (1906), har iøvrigt offentliggjort





enkelte mindre Afhandlinger vedrørende den sociale Lovgivning og særlig deltaget i det administrative Arbejde paa dette Omraade. - Gift 3. September 1909 med Ottilie Frederikke Ahlmann Lorentzen, født 31. Juli 1879 i Aalborg, Datter af Professor, Overlæge Lorentz Rasmus Lorentzen og Cathrine Marie Ahlmann.

Carl Rudolph Ette,

Mag. scient., Kjøbenhavn.

Født 15. April 1871 i Kjøbenhavn, Søn af Murmester Carl Rudolph Ette og Laura Olivia Unger. Skoleembedseksamen (Fysik, Matematik, Kemi, Astronomi) 1896, Magisterkonferens i Matematik 1900, immatrikuleret ved Georg Augusts Universitetet i Göttingen 1900-01, Lærer i Matematik ved Østersøgades Gymnasium 1906-10 og ved Ordrup Gymnasium 1910, ved den polytekniske Læreanstalts Afgangskursus 1909; Sekretær for Matematisk Forening 1903, for den matematisk-fysiske Organisation under Privatskolens fagordnede Lærerforening og for matematisk-pædagogisk Læseselskab, Formand for Metropolitaner-Samfundet 1908-11, derefter Næstformand og Sekretær, Revisor ved Privatskolens fagordnede Lærerforening og ved de private fuldstændige højere Almenskolers Pensionskasse, Medlem af Repræsentantskabet for Kjøbenhavns Brandforsikring, Ligningsmand i Kjøbenhavns 10. Ligningsdistrikt, udenlandsk Medlem af »Circolo matematico di Palermo«. - Gift 19. Juli (kirkelig viet 20. Juli) 1912 med Anna Henriette Ottilie Petri, født 27. September 1873 i Berlin, Datter af Købmand Johann Carl Gottfried Petri og Anna Ida Angeline Ette.





Axel August Tuxen,
Kaptajn, Kjøbenhavn.



Født 5. April 1872 i Kjøbenhavn, Søn af Generalmajor Christian Frederik Frands Elias Tuxen og Johanne Marie Clementine Lassen. Cand. phil. 1892, Sekondløjtnant i Fodfolket 1894, Premierløjtnant 1895, R. St. Stan. 3. 1900, gennemgik Officerskolens ældste Klasses Stabsafdeling 1900-02, Adjutant ved 1ste sjællandske Brigade 1903-04, tjenstgørende i Krigsministeriet 1904-09, Adjutant hos Generalinspektøren for Fodfolket 1909, Kaptajn og Chef for 24. Bataillons 1. Kompagni 1909, Chef for Krigsministeriets 1. Kontor 1912, N. St.-O. 3.[1] 1913, R. af Dbg. 1914. - Gift 16. Juli 1907 med Laura Ottilie Lystrup, født 1. Marts 1880 i Lynge ved Sorø, Datter af Sognepræst Sophus Christian Lystrup og Johanne Laurine Galster.





Jens Siegfried Vilhelm Wichmand,
Assistent i Toldrevisionskontoret, Kjøbenhavn.

Født 25. Januar 1872 paa Frederiksberg, Søn af Toldinspektør i Odense, cand. polit. Frederik Emil Wichmand og Katrine Christine Jansen. Cand. phil. 1892, Assistent i Toldrevisionskontoret, Kjøbenhavn.

Gunnar Anker Aalborg,

Trafikinspektør ved Statsbanerne, Frederiksberg.

Født 3. Januar 1872 i Tranebjerg paa Samsø, Søn af Distriktslæge Peter Nikolaj Aalborg og Frederikke Sofie Vilhelmine Seeler. Cand. jur. 1897, Aspirant ved Statsbanerne samme Aar, Fuldmægtig 1899, kgl. Udnævnelse 1904, Trafikinspektør 1907; foretog 1914 med Statsunderstøttelse en Tjenesterejse til Tyskland og Holland for at studere og afgive Beretning om forskellige Jernbaneforhold i disse Lande. - Gift 27. Juli 1907 med Edle Sinding, født 22. Februar 1880 i Kjøbenhavn, Datter af Overretssagfører Sophus Gudmund Sinding og Fritze Sophie Bühring.





Herluf Zahle,

Kammerherre, Departementschef i Udenrigsministeriet.

Født 14. Marts 1873 i Kjøbenhavn, Søn af Højesteretssagfører Frederik Caspar Conrad Friboe Zahle og Anne Marie Charlotte Knudsen. Cand. jur. 1897, Sagførerfuldmægtig, indtraadt i Udenrigsministeriet 1900, Assistent 1902, konstitueret Fuldmægtig 1903, fungerende Legationssekretær i Paris 1904, i Stockholm 1905, R. af Dbg. 1906, kgl. Udnævnelse som Legationssekretær 1908, Legationssekretær i London samme Aar, konstitueret Kontorchef i Udenrigs-





ministeriet 1909, Kontorchef 1910, Chef for 2. Departement samme Aar, Kammerherre 1911, D. M. 1912, Chef for 1. Departement 1913, desuden dekoreret med B. L. 5., B. Kr. 1., L. E. Kr. 1., N. O. N. 1., N. Fr. Med., P. Chr. 3., S. Kr. 1., S. N. 2.[1] og S. V. 2.[2]; Sekretær ved den danske Delegation paa den II. Fredskonference i Haag 1907, notificerede som overordentlig Gesandt og befuldmægtiget Minister Tronskiftet ved Hofferne i Bryssel, Haag og Luxemborg 1912, Formand i den af Udenrigsministeriet nedsatte Kommission til Forberedelse af Danmarks Deltagelse i den III. Fredskonference 1913, dansk Delegeret og Ordførende i den skandinaviske Nordsøkonference i Kjøbenhavn 1915. - Gift 24. August 1901 med Hedvig Marie Sophie (Lillan) Hauge, født 13. September 1882 i Arvika, Sverige, Datter af Brugsejer Hauge og Hustru, født Karlstrøm, samt Adoptivdatter af Generalkonsul Andreas Julius Lauritz Holmblad og Anna Dorothea Suhr.

Carl Mohr,

1ste residerende Kapellan ved St. Pauls Kirke i Aarhus.

Født 25. August 1871 i Kjøbenhavn, Søn af Sognepræst Johan Jacob Mohr og Luise Marie Sophie Ahrensen. Cand. theol. 1896,



opholdt sig de første Aar af sin Kandidattid hos sin Fader i Stenstrup Præstegaard, var i 1899 nogle Maaneder uordineret Medhjælper i Vester Skjerninge og Ulbølle, Huslærer i Mygind Præstegaard ved Randers 1901-04, Kaldskapellan i Holstebro og Maabjerg 1904, 1ste residerende Kapellan ved St. Pauls Kirke i Aarhus 1914. - Gift 26. April 1905 med Marthine Christine Foget, født 19. April 1870 i Elsted, Snedsted Sogn, Datter af Gaardejer Peder Madsen Foget og Hedvig Laurine Frostholm.





Otto Christian Laub, †

Stud. med., Kjøbenhavn.

Født 10. September 1872 i Kjøbenhavn, Søn af Generallæge Hieronymus Laub og 1ste Hustru Anna Marie Elisabeth v. Haxthausen. Cand. phil. 1891, stud. med. † 28. Marts 1895 i Kjøbenhavn; havde Udmærkelse til Artium, Filosofikum og Botanikum.

Hans Christian Michael Hansen,

Sognepræst, Holbæk.

Født 14. Maj 1871 i Kjøbenhavn, Søn af Museumsforvalter ved Statens Museum for Kunst Niels Christian Thorvald Hansen og



Sophie Bolette Rasmussen. Cand. theol. 1897, uordineret Medhjælper hos Pastor Ussing i Valby 1897-99, Kateket ved St. Andreas Kirke i Kjøbenhavn 1899, entlediget for at overtage Stillingen som Sekretær for den kristne Studenterbevægelse i Danmark fra 1902,

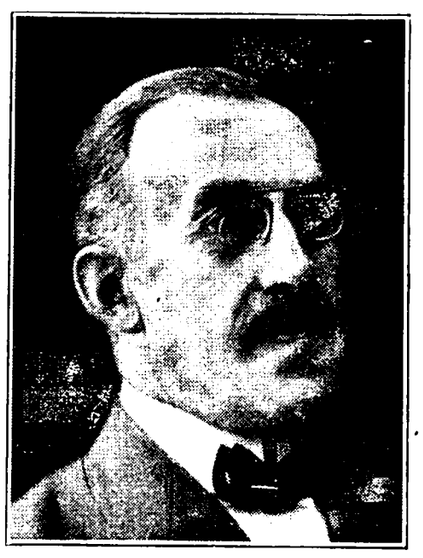

som saadan virksom ved Planlæggelse og Afholdelse af Studenterbevægelsens Verdenskonference paa Sorø Akademi 12.-16. August 1902 foruden ved Møder for Studenter og Gymnasiaster i Danmark, Sverige og Norge, Andenpræst i Hellerup 1903, Sognepræst til Ring og Føvling 1908, til Holbæk og Merløse 1915; Formand for Thyrstrup Vrads Herreds Præstekonvent, Formand for de kristne Ungdomsforeningers Kredsforbund af unge Mænd

og Kvinder i Horsens Kreds 1911, Medlem af Bestyrelsen for Magdalenehjemmet Skovtofte, Skovly, og for Kvindeseminariet i Aarhus; i flere Aar Bidragyder til »Raadgiveren« for Søndagsskolerne, har skrevet en Del Artikler i Nationaltidendes Søndagstillæg og andre Blade. Under Studentervirksomheden forfattet forskellige Bibelstudier: Hvem er han? Studie over Markus Evangelium, oversat paa Svensk og Finsk, ligesom Det fuldkomne Forbillede, Guds Naades Rigdom i Jesus Kristus. Til Indlevelse i Romerbrevets Tankeverden, oversat paa Svensk, Overblik og Indblik i Guds Ord, Biografier af William Chalmers Burns og James Chalmers i Missionsbiblioteket. - Gift 12. Maj 1900 med Laura Johanne Nielsen, født 22. Juni 1871 i Kjøbenhavn, Datter af Grosserer Hans Nielsen og Antonie Henriette Beck.

Otto Emil Lessow,

Overretssagfører, Kjøbenhavn.

(Navneskifte fra Andersen ved kgl. Bevilling af 24. Januar 1902.) Født 22. Oktober 1872 i Kjøbenhavn, Søn af Grosserer Emil Vilhelm Johannes Andersen og Antoinette Signe Jensen. Cand. jur. 1899, Sagførerfuldmægtig i Kjøbenhavn (qva exam. jur.) 1898 99, Borgmesterfuldmægtig i Esbjerg 1899, Fuldmægtig ved Ringkjøbing Amt 1900, Byfogedfuldmægtig i Slagelse samme Aar, Sagførerfuldmægtig i Kjøbenhavn 1901, Overretssagfører der 1902; Kasserer i Samfundet til Ædruelighedens Fremme. - Gift 22. Maj 1903 med Olga Louise Winding Hansen, født 3. Juli 1874, Datter af Grosserer Christian Hansen og Inger Kirstine Charlotte Hedvig Winding.





Harald Findanus Munch-Petersen, †

Dr. med., Reservelæge, Kjøbenhavn.

(Tillagt Familienavnet Munch-Petersen ved kgl. Bevilling af 23. Maj 1890.) Født 16. Marts 1871 i Kjøbenhavn, Søn af Professor i Medicinens Historie ved Universitetet, Dr. med. Jakob Julius Petersen og Oline Kristine Munch. Cand. med. 1896, Vikar, Kandidat ved Blegdamshospitalet og ved Frederiks Hospital 1897, ved St. Johannes Stiftelse 1897-1900, ved Almindeligt Hospital 1900-01, Dr. med. (Hudreflexerne og deres Nervebaner) 1901, Kandidat ved Frederiks Hospital 1902, Reservelæge ved Frederiks Hospital (Afdeling B.) 1903; Studierejser til Udlandet 1899, 1900 og 1904, omkom paa den sidste, der foretoges med det Cappel'ske Legat, i Oktober 1904 ved Nedstyrtning i Alperne ved Aix-les-Bains. - Ugift.





Oscar Gamél Storch,

Cand. polyt., Direktør, Kjøbenhavn.

Født 30. Juni 1872 i Kjøbenhavn, Søn af Professor, Dr. med. Oscar Paolo Samuel Storch og Marie (Mary) Félicité Louise Gamél. Cand. phil. 1891, cand. polyt. 1899, assisterede 1899-1900 cand. polyt. E. P. Bonnesen ved Beregninger og Tegnearbejder i Kjøbenhavn, Skibstegner ved Aktieselskabet Burmeister & Wain 1900, studerede 1901-02 Elektroteknik ved Polytechnikum i Zürich, Ingeniørassistent ved Frederiksberg Kommunes tekniske Forvaltning 1902, Direktør for Aktieselskabet Bruun-Krüger's Dampkedel- og Maskinfabrik 1911. - Ugift.

Frants Adam Vilhelm Hilarius Kalko,

Læge, Taarbæk.

Født 12. Juli 1872 i Kjøbenhavn, Søn af Overretsprokurator Johannes Baptista Ferdinand Hilarius Kalko og Helga Marie Engel.



Cand. med. 1897, var derefter Amanuensis hos Distriktslæge Krebs i Vordingborg og Kandidat paa Kommunehospitalet, praktiserende Læge i Birkerød 1899, Jernbanelæge, overtog 1902 Dr. Aumont's Praksis i Taarbæk, Kommune- og Jernbanelæge der. - Gift 30.



November 1898 med Margrethe Cathrine Bertelsen, født 26. Juli 1876 i Kjøbenhavn, Datter af Grosserer Guido Bertelsen og Marie Cathrine Klentz.

Hans Otto Frimodt Møller,

Sognepræst, Seminarieforstander, Aarhus.

Født 5. Oktober 1871 i Kjøbenhavn, Søn af Sognepræst Hans Christian Diderik Müller og Cornelia Maria Nicoline Frimodt. Cand. theol.



1896, Præst for »Bethania, dansk evangelisk-lutherske Menighed« ved Elk-Horn i Jowa og Lærer ved Elk-Horn danske-lutherske College 1897, Lærer i Teologi ved Trinitatis danske evangelisk-lutherske Præsteskole i Blair, Nebraska, og i danske Fag ved Dana



College sammesteds samt Præst for St. Johannes danske evangelisk-

lutherske Menighed i Burth Co. Nebraska 1898, senere for Menigheden i Hill Creek i samme Stat, Præst for Trinitatis danske evangelisk-lutherske Menighed i Albert Lea, med Annekser i Riceland, Alden og London, Minnesota, 1902, hjemvendt 1904, derefter et halvt Aar Rejsepræst for Udvalget for Utahmissionen, der virker for Evangeliets Forkyndelse for Landsmænd i Utah og mod Mormonpropagandaen her hjemme, af hvilket Udvalg han senere har været Medlem og fungeret som Sekretær, Sognepræst til Aarhus St. Johannes Kirke 1904, tillige Forstander for Kvindeseminariet i Aarhus 1909; Medlem af Bestyrelsen for Indre Missions Børnehjem, dels Formand, dels Medlem af Bestyrelsen i en Del lokale Institutioner i Aarhus. - Gift 21. April 1897 med Karen Bertine Mathea Hasselbalch, født 19. April 1876 paa Frederikshvile ved Hjallerup, Datter af Proprietær Hans Jacob Frederik Hasselbalch og Henny Johanne Marie Lindhansen.

Axel Didrichsen,

Mag. scient., Kjøbenhavn.

Født 11. Februar 1872 i Kjøbenhavn, Søn af Tandlæge Julius Victor Didrichsen og Emilie Marie Frederikke Kreiser. Magisterkonferens i Naturhistorie med Botanik som Hovedfag 1895, Assistent ved Universitetets plantefysiologiske Laboratorium 1897-98, dels Vikar for Assistenten i de botaniske Fag ved den kgl. Veterinær- og Landbohøjskole, dels ekstraordinær Assistent ved samme Højskoles plantefysiologiske Laboratorium 1899-1904, Assistent ved Statsanstalten »Dansk Frøkontrol« 1904. - Gift 3. Oktober 1902 med Anna Johanne Elisabeth Thomsen, født 4. Juni 1878 i Ørum ved Laurberg, Datter af Lærer Anders Christian Thomsen og Petra Pedersen.







Carl (Kai) Lange,

Cand. phil., Kunstmaler, Kjøbenhavn.

Født 31. Juli 1870 paa Frederiksberg, Søn af Kunsthistorikeren, Professor, Dr. phil. Julius Henrik Lange og Louise Aagaard. Cand. phil. 1891, Kunstmaler, udstillede 1905 paa Charlottenborg og har ogsaa udstillet paa Efteraarsudstillingen. - Gift med Skuespillerinde Jydda Emilie Zitla Lund, født 2. November 1886 i Kjøbenhavn, Datter af Guldsmed Lyder Sagen Lund og Emma Gertine Rosalie Dahl.



Frederik Lange,

Kunstmaler, Kjøbenhavn.

Født 31. Juli 1870 paa Frederiksberg, Broder til foregaaende. Kunstmaler, har siden 1898 med en enkelt Undtagelse aarligt udstillet paa Charlottenborg, de senere Aar udenfor Censur, særlig Portræter og Figurbilleder. - Gift 1ste Gang 17. Mai 1902 med Ida Johanne Løw, født 29. August 1882 i Kjøbenhavn, død 19. Januar 1906 i Charlottenlund, Datter af Klokkestøber Johan Frederik Bernhard Løw og Augusta Johanne Dorothea Lund, 2den Gang med Vibeke Collin, født 29. August 1892 i Kjøbenhavn, Datter af Journalist Collin.

Christian Valdemar Birch,

Fotograf, Kjøbenhavn.

Født 26. August 1871 i Kjøbenhavn, Søn af Grosserer Christian Vilhelm Birch og Caroline Petersen. Gik efter Studentereksamen over til Farmacien, har senere været Fotograf forskellige Steder i Provinsen, bl. a. i Aalborg, er nu Indehaver af 3 fotografiske Ateliers i Kjøbenhavn. - Gift 1ste Gang med Karen Larsen, 2den Gang med Julie Augusta Fanny Hansen, født 30. Juli 1886 i Vig.



Ludvig Otto Sørensen, †

Stud. jur.

Født 1. Januar 1872 i Holbæk, Søn af Bogholder Peter Otto Sørensen og Karen Balle Lohse. Cand. phil. 1891, stud. jur., † 5. Juni 1892 i Kjøbenhavn af Hjernebetændelse.

Bredo Otto Anton von Munthe af Morgenstierne,

Cand. jur., Fuldmægtig og Ekspeditionssekretær i Kongeriget Danmarks Hypotekbank.

Født 6. Marts 1871 i Kjøbenhavn, Søn af Kammerjunker, Kaptajn i Flaaden, Besidder af det Munthe-Morgenstierne-Løvenskiold'ske Fideikommis Otto Ludvig Michael von Munthe af Morgenstierne og Baronesse Anna Helene Mariane Løvenskiold. Cand. jur. 1898, vikarierede som Herredsfuldmægtig i Børglum Herred samme Aar og som Byfogedfuldmægtig i Aalborg 1898-99, Assistent i Magistratens III. Afdelings 1. Sekretariat 1899-1902, tillige Revisor i Landmandsbanken 1900-02, Kammerjunker 1901, indtraadt ifølge Tilbud i Skibsmæglervirksomhed (P. Bornholdt & Co., Riga) 1902, Assistent i Kongeriget Danmarks Hypotekbank 1906, Fuldmægtig 1907, Ekspeditionssekretær 1909; Revisor i Dampskibsselskabet »Svend«. Beskæftiger sig med den danske Adels Genealogi og har udgivet nogle Stamtavler m. m. - Gift 22. November 1910 (separeret) med Ella Caroline Hinrichsen, født 27. Januar 1885 paa Frederiksberg, Datter af Entreprenør Hans Christian Frederik (Fritz) Hinrichsen og Ida Caroline Møgelberg.



Ove Holger Munck,

Cand. polyt., Direktør for A/S Kjøbenhavns Flydedok og Skibsværft.

Født 21. Februar 1873 i Kjøbenhavn, Søn af Grosserer Christian Henrik Munck og Anna Anholm. Cand. phil. 1891, Cand. polyt. 1896, Ingeniør ved Burmeister & Wains Maskin- og Skibsbyggeri i Kjøbenhavn 1896-97, ved Flensburger Schiffbau Gesellschaft i Flensborg 1898, hos Messrs. Short Bros, Pallion Shipyard, Sunderland, 1899, suksessiv Ingeniør, Overingeniør og Underdirektør ved A/S Burmeister & Wains Maskin- og Skibsbyggeri i Kjøbenhavn 1900-08, Overingeniør ved A/S Kjøbenhavns Flydedok og Skibsværft 1909, Direktør ved samme 1914. - Gift 3. Marts 1900 med Inger Høffding, født 23. Maj 1874 i Kjøbenhavn, Datter af Ingeniør Theodor Høffding og Juliane Mathiesen.





??

NØRREBROS LATIN- OG REALSKOLE

Kuno Knudsen,
praktiserende Læge, Tølløse.





Født 11. August 1871 i Kjøbenhavn, Søn af Kasserer Laurits Knudsen og Ane Marie Knudsen. »Efter overstaaet 4de Klasses Hovedeksamen i 1887 optoges jeg som Discipel paa kgl. Militær- og Vaisenhusapotek. Da Kaarene for Apotekerdisciple dengang ikke var videre tiltalende, navnlig ikke paa ovennævnte Apotek, følte jeg efter ca. ½ Aars Forløb saa hæftig Længsel efter Skolebænken, at jeg atter indtraadte i Nørrebros Latin- og Realskole.« Cand. med. 1899, praktiserende Læge i Fjellerad ved Vaarst samme Aar, konstitueret Kandidat ved Kommunehospitalet 1904-05, derefter atter praktiserende Læge i Fjellerad, deltog i Statens Kursus for Embedslæger 1913, praktiserende Læge i Tølløse og Godslæge under Baroniet Zeuthen 1914; Formand for Sundhedskommissionen 1915. - Gift 31. Januar 1900 med Ellen Sophie Magdalene Clausen, født 16. August 1872 i Kjøbenhavn, Datter af Porcellænshandler Jens Clausen og Christiane Clausen.

Niels Frederik Georg Axel Birke,

Sognepræst, Terslev ved Haslev.

(Navneskifte fra Rasmussen ved kgl. Bevilling af 22. Juni 1891). Født 24. December 1870 i Storehedinge, Søn af Stationsmester Rasmus Birke og Kirsten Hansen. Cand. theol. 1896, Lærer i Kjøbenhavn, personel Kapellan i Valløby og Taarnby 1899, Sognepræst til Snodstrup 1904, til Terslev og Ørslev 1911; Medlem af Bestyrelsen for Akademisk Skytteforening 1894-98, Formand for Snodstrup Sognebogsamling og Værgeraad, Formand for Terslev Værgeraad, Sekretær for det kristelig-sociale Udvalg 1906-13; Formand for det kristelig-sociale Forbund siden dets Stiftelse 1913, Medlem af Afholdssamfundets Hovedbestyrelse 1909-13; har skrevet »De Kristne og Samfundsforholdene« og »Det sociale Element i Forkyndelsen«. - Gift 29. Juni 1899 med Forfatterindeu Louise Winther, født 21 Juni 1874 i Kjøbenhavn, Datter af Zoologen, Cand. mag. Georg Peter Winther og Emilie Petrine Stephensen.





Johannes Christian Jacobsen, †

Cand. jur.

Født 15. Marts 1871 i Kjøbenhavn, Søn af Murermester Johannes Jacobsen og Johanne Jacobsen. Cand. jur. 1897, Sagførerfuldmægtig hos Overretssagfører Rud. Schwenn i Aarhus, Sagfører i Aarhus 1902, ophævede Forretningen 1903 og rejste til Amerika, hvor han, saavidt vides, senere er død.

Albert Conrad Emanuel Brennecke,

praktiserende Læge, Kjøbenhavn.



Født 17. September 1871 i Kjøbenhavn, Søn af Husejer Carl Christian Brennecke og Julie Elisabeth Brandt. Cand med. 1897, praktiserende Læge i Kjøbenhavn 1897, Assistent ved Poliklinikens Afdeling for Hudsygdomme 1898-99. - Gift 9. November 1899 med Olga Margrethe Elvira Maria Skov, født 11. September 1871 i Kjøbenhavn, Datter af Grosserer Peter Andersen Skov og Johanne Margrethe Andersen.

Tobias Langsted,

Cand. phil., Assistent ved Statsbanerne, Kalundborg.





Født 6. November 1872 i Kjøbenhavn, Søn af Boghandler Peter Nicolaj Langsted og Caroline Marie Jensen. Cand. phil. 1891, ansat ved Statsbanerne samme Aar, Assistent 1894, gjort Tjeneste i Kjøbenhavn, Charlottenlund, Skelskør, Værslev og de sidste 18 Aar i Kalundborg. - Gift 18. Maj 1898 med Valborg Frederikke Jensen, født 13. Januar 1872 i Kalundborg, Datter af Tømrermester Theoder Jensen og Petrine Koefoed.

Frederik Ludvig Christian Petersen,

Cand. phil., Frederiksberg.

Født 4. Oktober 1871 i Kjøbenhavn, Søn af Lagerforvalter ved Holmegaards Glasværk Ludvig August Sophus Petersen og Emma Frederikke Rettinger. Cand. phil. 1891, forlod af økonomiske Grunde

Studeringerne og gik over i praktisk Virksomhed, tog 1903 Borgerskab som Malermester og drev en temmelig omfattende Malerforretning indtil 1906, har i de senere Aar været knyttet som Medarbejder til et større topografisk Værk. - Gift med Marie Petersen, født 20. Juni 1875 i Horsens, Datter af Formand ved Crome & Goldschmidt's Fabriker, Lorents Petersen og Abelone Jensen.

Otto Henrik Mansfeld, †

Cand. theol., Frederiksberg.

Født 4. Februar 1873 i Kjøbenhavn, Søn af Købmand, Husejer Peter Otto Claus Mansfeld og Karen Petrine Petersen. Cand. theol. 1876. Død 14. December 1899 af Tuberkulose paa Frederiksberg.

Christoffer Engelbreth,

Læge, Dermatolog, Kjøbenhavn.



Født 13. Oktober 1872 i Aaby, Søn af Landmand Wolf Frederik Engelbreth og Johnine Nielsine Eyde. Cand. med. 1897, Vikar, konstitueret Kandidat ved Kommunehospitalet 1897, studerede Dermatologi i Udlandet i 1898 og 99, praktiserende som Dermatolog i Kjøbenhavn fra 1898.

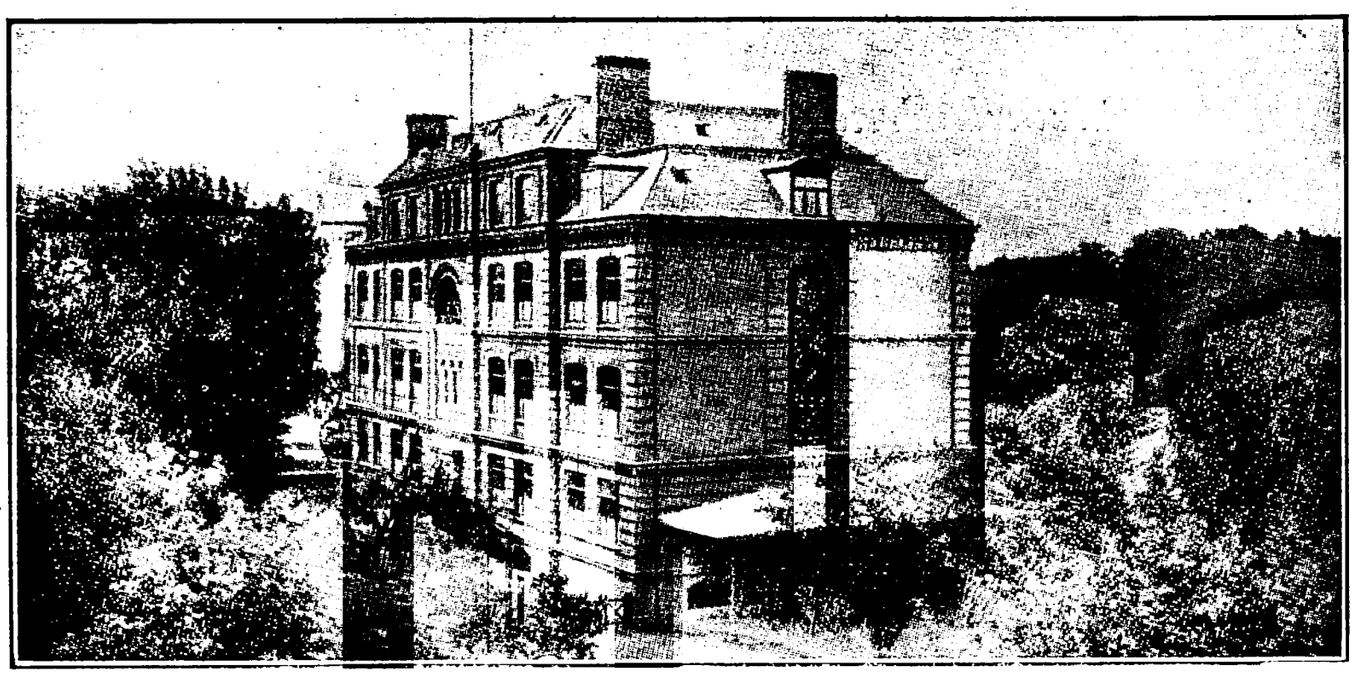

SCHNEEKLOTHS LATIN- OG REALSKOLE

Johannes Daniel Heinrich Ohrt,
Cand. polyt., Ingeniør, Kjøbenhavn.

Født 24. Maj 1871 i Vejle, Søn af Ingeniør, Landinspektør Heinrich Emil Ohrt og Nicoline Marie Leth. Cand. phil. 1891, var i



1898 ansat ved Statsbanernes Maskinafdeling, cand. polyt. 1899, studerede derefter i 2 Semestre med K. A. Larsens Legat Elektroteknik ved Polytechnikum i Zürich, ansat ved Bau Deputation i Hamborg 1900-01 og et Aar beskæftiget ved det engelske Firma Calenders Cable-Construction Co. Ltd. London, ansat hos Frederiksberg Stadsingeniør 1902, Elektroingeniør ved Frederiksberg Kommunes tekniske Forvaltning 1911. - Gift 4. April 1912 med Anna Møller, født 30. Marts 1883 i Skive, Datter af Manufakturhandler Hans Adolph Julius Møller og Anna Kristine Nielsen.



Axel Edzard Ernesto Greve Danneskjold-Samsøe,

Kaptajn, Viborg.



Født 4. August 1871 paa Ulriksholm, Søn af Hofjægermester, Greve Frederik Vilhelm Steen Danneskjold-Samsøe til Ulriksholm med Ørnfeldt og Rydhave og Komtesse Eugenie Frederikke Charlotte Clara Holstein til det grevelige Holstein-Marpalu'ske Fideikommis. Cand. phil. 1891, Sekondløjtnant ved 5. Regiment 1897, har i mange Aar opholdt sig i London, Løjtnant i Forstærkningen 1904, Kaptajn og Kompagnichef i Reserven ved 38. Batl. 1915. - Gift 30. Marts 1906 med Frances Sylvia Gordon, født 9. Juli 1878.

Hans Vilhelm Dahlerup,

Cand. theol., Lærer ved det kgl. Døvstummeinstitut.

Født 9. November 1872 i Tømmerup ved Kalundborg, Søn af Provst Caspar Frederik Dahlerup og Emilie Louise Augusta van Wylich. Cand. theol. 1896, Huslærer hos Pastor Lange i Hinge ved Kjellerup 1898, Lærer ved det kgl. Døvstummeinstitut i Kjøbenhavn 1900, kgl. Udnævnelse 1901; startede 1905 Arbejdsanvisningskontoret for Døvstumme og har siden da været Kontorets Formand, var 1905 anden delegerede for Kongeriget Danmark ved den internationale Velgørenhedskongres i Liége og var 1910 Deltager i den internationale Velgørenhedskongres i Kjøbenhavn, var 1907 Sekretær ved Udstillingen af Døvstummes Arbejder, som afholdtes sammen med 1ste nordiske Døvstumme-Kongres i An-





ledning af 100-Aarsjubilæet for Døvstumme-Undervisningens Indførelse i Danmark, foretog 1907 med Understøttelse bl. a. fra det Classen'ske Fideikommis en Studierejse til Holland, England og Frankrig for at studere Arbejdsforholdene for de Døvstumme, 1913 med ministeriel Understøttelse en Studierejse til Døvstummeanstalterne i Asnières (Paris) og Frankfurt a. M., deltog med ministeriel Understøttelse i de nordiske Abnormlærermøder i Stockholm 1903 og Helsingfors 1912, og med Understøttelse af det Classen'ske Fideikommis i den anden nordiske Døvstummekongres i Stockholm 1912. - Ugift.

Christian Emil Jensen,

Reservelæge ved Kommunehospitalet, Kjøbenhavn.

Født 7. December 1872 i Lille Egebjerg, Vig Sogn, Søn af Dyrlæge, Branddirektør Carl Richard Jensen og Johanne Marie Olsen.





Cand. med. 1897, Reservelæge ved Ringkjøbing Amtssygehus samme Aar, konstitueret Fysikus paa Færøerne 1899, Kandidat ved Vestre Hospital 1901, Reservelæge i Marinen samme Aar, Kandidat ved Kommunehospitalet 1901-03, Vikar, studerede Dermatologi i Paris og Berlin 1903-04, atter Vikar, Kandidat ved Dronning Louises Børnehospital 1904, ved Blegdamshospitalet 1905, Assistent ved Frederiks Hospitals dermatologiske Klinik og Visitator ved Kommunehospitalet 1906-08, Reservelæge ved Frederiksberg Hospitals dermatologiske Afdeling 1908-11, visiterende Læge i Kjøbenhavn fra 1909, Reservelæge ved Kommunehospitalets IV. Afdeling fra 1911, Læge ved Radiumstationen fra 1913. - Gift 7. Oktober 1911 med Johanne Nielsen, født 7. Januar 1878 paa Frederiksberg, Datter af Købmand, Konsul Christian Eskild Nielsen og Emilie Frydenlund.

Christian August Hintze,

Cand. jur., Fuldmægtig ved Kjøbenhavns Amts søndre Birk.



Født 5. November 1870 i Kjøbenhavn, Søn af Handsgartner Christian Frederik Hintze og Oline Grum. Cand. jur. 1898, Fuldmægtig ved Kjøbenhavns Amts søndre Birk samme Aar. - Gift 1914 med Fanny Dagmar Duurloo, født Petersen, født 8. Maj 1874 i Kjøbenhavn, Datter af Direktør Lorentz Christian Petersen og Hulda Marie Olsen.



Ludvig Henrik Christoffer Galle,

Cand. phil., Tandlæge, Slagelse.

Født 3. September 1871 paa Frederiksberg, Søn af Grosserer Christian Frederik Ludvig Galle og Marie Vilhelmine Henriette Hansen. Cand. phil. 1892, Botanikum, Tandlægeeksamen 1893, fortsatte Studierne ved Universiteterne i Berlin og Breslau Foraarssemestret 1894 og studerede samtidig uorganisk og organisk Kemi, klinisk Assistent hos Dr. med. Haderup 1894, hos Tandlæge Jacob Sørensen 1895, dennes Kompagnon 1897, overtog 1898 dennes Andel og fortsatte Tandlægevirksomheden til 1906, da han solgte sin Praksis, kastede sig en Tid fuldstændig over Studiet af Kemi, Bygningslære, Maskinlære og hvad der fremdeles er nød-





vendigt for den kemiske Ingeniør, kemisk Ingeniør ved Vacuum Oil Comp.s paabegyndte Olierafinaderi i Schulau ved Hamborg 1907, overtog samme Aar Direktørposten ved Kompagniet, fuldførte Fabriken og startede hele Driften, fratraadte efter ca. 2 Aars Forløb denne og overtog Stillingen som chief chemist for the Indian Refining Comp. i U. S. A., blev ca. 2 Aar i Amerika, hvor han samtidig var klinisk Assistent hos Dr. Knox, tog derfra til Stockholm og Christiania, hvor han byggede en Tøndefabrik og Paafyldningsanstalt for Petroleum, forlod Indian Refining Comp. 1912 og gik i Kompagni med Tandlæge Thorsen i Slagelse, hvis Andel han overtog 1914. - Gift 16. November 1898 med Mary Juliette Nielsen, født 6. November 1878, Datter af Slagtermester Niels Christian Nielsen og Amalia Charlotte Lund.

Stefan Christian Frederik Nyeland Hetsch,

Overretssagfører, Kjøbenhavn.

Født 31. Juli 1872 paa Frederiksberg, Søn af Arkitekturmaler Christian Frederik Hetsch og Anna Kirstine Nyeland. Cand. phil. 1891,





ansat paa Sagførerkontor 1892-94, Sagførerfuldmægtig 1896, Cand. jur. 1897, Overretssagfører 1899, var i 1898 tillige ca. 8 Maaneder Assistent i Finansministeriet (Kontoret for Statsaktiver); Medlem af Bestyrelsen og Kasserer for Foreningen til Hovedstadens Forskønnelse 1907. - Gift 2. Oktober 1914 med Karen Elin Jørgensen, adopteret Bendix, født 26. Maj 1880 i Kjøbenhavn, Datter af Ciselør og Guldsmed Michael Christian Jørgensen og Anna Victoria Sundberg, Adoptivdatter af Professor, kgl. Kapelmusikus Frits Emil Bendix, samt gift 1ste Gang 16. Juni 1904 med Grosserer Georges Maurice Madvig, dette Ægteskab opløst 1908.

Ivar Folmer Bachevold,

Cand. phil., Universitetspedel.

Født 7. December 1871 i Jernløse, Søn af Godsforvalter Peter Christian Bachevold og Karen Marie Hansen. Cand. phil. 1892,



studerede derefter Teologi og tog Hebraikum 1892 og Patristikum 1893, opgav Studeringerne, blev Sproglærer og Inspektør ved Universitetets skriftlige Eksaminer, Assistent paa Universitetets Kontor 1909, Universitetspedel 1911. - Gift 9. Maj 1901 med

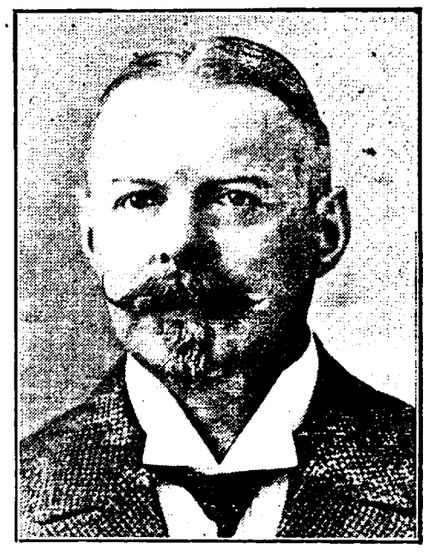

Karen Marie Nielsen, født 9. August 1871 i Farum, Datter af Landmand Niels Nielsen og Anna Marie Jensen.

Oluf Dalberg,

Kammerjunker, Kaptain i Artilleriet, Lyngby

Født 8. August 1872 i Nyborg, Søn af Generalmajor Carl Anton Sciawitsky Dalberg og Gerhardine Louise de Sérène d'Acquéria.



Sekondløjtnant 1893, Premierløjtnant i Artilleriet 1893, forrettede Tjeneste ved Kjøbenhavns Søbefæstning 1893-96, forsat til Feltartilleriet og forrettede Tjeneste ved 4. Artilleriafdeling 1896-1905, gennemgik Officerskolens ældste Afdelings Artilleriafdeling



1896-99, Kammerjunker 1901, Lærer ved Elevskolen paa Frederiksberg Slot 1905-09, forsat til 3. Artilleriafdeling i Aarhus som

Batterichef 1909, Kaptajn i Artilleriet samme Aar, var der tillige Formand i Afdelingens Mønstringskommission, 1912 forsat til Fæstningsartilleriregimentet, hvor han nu forretter Tjeneste som Chef for 8. Fæstningskompagni (Thinghøjartilleriafsnit), N. A. 3. 1912; var 1912 attacheret Repræsentanten for Storhertuginden af Luxemborg. - Gift 1ste Gang 31. Maj 1900 med Elisabeth (Bess) Margaret Harhoff, født 31. August 1875 i Kjøbenhavn, død 28. April 1905 paa Sanatorium i Norge, Datter af Oberst Georg Frederik Krogh Harhoff og Charlotte Ida Augusta Carstensen, 2den Gang 23. Oktober 1906 med Ingrid Hall, født 20. August 1878 paa Frederiksberg, Datter af Revisionschef i Overformynderiet Andreas Balthasar Hall og Leopoldine Camilla Marie Hansen.

Peter Ferdinand Koch,

praktiserende Læge, Frederiksberg.

Født 17. Maj 1872 paa Frederiksberg, Søn af Handelsgartner Frederik Julius Koch og Anna Marie Andersen. Cand. med. 1898,



Kandidat paa Frederiks Hospital, Amtssygehuset og Kommunehospitalet 1898-1900, Reservelæge i Hæren 1900-02 (Garnisons Sygehus) og 1905-07 (3. Regiment), studerede Oto-Laryngologi (Assistent paa Polikliniken 1904-07 og paa Kommunehospitalets Afdeling



VII 1909-10), Oto-Laryngolog paa Finsen's Institut 1906-09, Assistent hos Professor Grønbeck 1905-11, oprettede Specialklinik i Kjøbenhavn 1908, Skibslæge (Østasiatisk Kompagni) i 1906, Afdelingschef paa Frederiksberg Poliklinik 1913. - Gift 19. Marts 1910 med Carla Johanne Neiiendam, født 23. Marts 1885 i Kjøbenhavn, Datter af Hofhotelejer Carl Johan Ludvig Neiiendam og Vilhelmine Andreasine Giödesen.

Albert Heinrich Riise Krabbe,

Cand. jur., Kontorchef i Kjøbenhavns private Laanebank.

Født 24. April 1871 i Kjøbenhavn, Søn af Assistent ved Statsbanerne,. Exam. jur. Fritz Ludvig Vilhelm Krabbe og Helene Kirstine Bay. Cand. jur. 1898, Sagførerfuldmægtig i Kjøbenhavn, Overretssagfører 1901, Fuldmægtig i Kjøbenhavns private Laanebank 1905, Ekspeditionssekretær 1911, Kontorchef 1914. - Gift 19. Maj 1899 med Voldborg Sofie Brøchner-Larsen, født 12. Januar 1873, Datter af Skoleinspektør ved Kjøbenhavns Kommuneskoler Lars Christian Jørgen Brøchner-Larsen og Flora Adolphine Viuff.





Carl Aage Christian Otterstrøm,

Oberst, Bangkok.

Født 7. September 1873 i Kjøbenhavn, Søn af Konferensraad, Vandbygningsdirektør Christian Otterstrøm og Anna Caroline Clausen. Sekondløjtnant i Artilleriet 1893, Premierløjtnant samme Aar, fast Kontrolofficer hos Krupp i Essen i Anledning af Indførelsen af nyt Feltskyts 1903-04, Underdirektør i Hærens tekniske Korps og Chef for Tøjhusværkstedet 1909, tillige Lærer ved Officerskolens ældste Klasse i Maskinlære 1908-11, i Artilleriet 1909-11, Tjenesterejser i Tyskland 1904, 05 og 08, i England 1910, Medlem





af Hærens Fabrikkommission 1905-11, af Hærens Motorkøretøjtilsyn 1910-11, blev 1911 efter Begæring sat udenfor Nummer i 3 Aar i Hærens tekniske Korps og afrejste samme Efteraar til Siam for efter Begæring af den siamesiske Regering (paa Foranledning af den daværende siamesiske Krigsminister Prins Chira) at forestaa Reorganisationen af det siamesiske Artilleri og blev kort efter sin Ankomst udnævnt til Oberst i den siamesiske Hær. - Gift 16. September 1902 med Johanne Euphemia Tiemroth, født 10. December 1876 i Kjøbenhavn, Datter af Direktør Carl Frederik Tiemroth og Harriet Maria Nielsen.

Conrad Sophus Richard Hansen,

Cand. theol., Skolebestyrer ved Østersøgades Gymnasium.

Født. 15. August 1872 i Kolding, Søn af Skibsbygmester Hans Jørgen Christian Hansen og Ida Amalia Davidsen. Gik i Kolding



Latin- og Realskole 1880-87, da hans Forældre flyttede til Kjøbenhavn. Var som Student ivrigt Medlem af Studenterhjemmet. Cand. theol. 1897, en kort Tid Vikar ved Kjøbenhavns Kommuneskoler, Lærer ved Gammelholms Skole 1898 til dens Ophør 1909, har



ogsaa undervist ved forskellige Pigeskoler i Kjøbenhavn (Tiemroth's og Schmith-Phieseldeck's, Karen Kiær's og Kaja Jørgensen's Skoler), 2den Kateket ved Holmens Kirke 1909-11, tillige Lærer ved Østersøgades Gymnasium 1909, Bestyrer ved samme 1911; har fra 1900 haft med Drengegudstjenester at gøre og har siden 1905 været Medarbejder ved K. F. U. M.s Centralforening i Kjøbenhavn; har udgivet »Taler til Drenge« (1908) og »Excelsior« (1913). - Ugift.

Einar Thamsen, †

praktiserende Læge, Kjellerup.

Født 9. November 1871 i Kjøbenhavn, Søn af Grosserer Peter Christian Thamsen og Oluffa Rebekka Blackstad. Cand. med. 1898,



Vikar, Kandidat ved Kjøbenhavns Amtssygehus samme Aar, ved St. Johannes Stiftelse 1899, ved Frederiksberg Hospital 1900, praktiserende Læge i Kjellerup 1901; Medlem af Tilsynskommissionen for Bøgildgaard 1906, † 9. Juni 1915 i Kjellerup af Lungebetændelse. -



Gift 25. Oktober 1901 med Emilie Sandberg, født 5. Juni 1879 i Randers, Datter af Restauratør Jens Carl Wilhelm Sandberg og Cecilie Braun.

Oluf Duurloo,

Læge, Kjøbenhavn.

Født 17. September 1872 i Frederiksberg, Søn af Professor, Forstander paa Aandssvageanstalten paa Gl. Bakkehus Hans Peter Duurloo og Eleonore Margrethe Jacobsen. Cand. med. 1898, praktiserende Læge i Vanløse samme Aar, paa Strandvejen i Kjøbenhavn 1899, Læge ved Belysningsvæsenet 1903-06; Formand for Sygekasselægernes Organisation for Kjøbenhavn og Omegn 1911. - Gift 1. Gang 4. August 1899 med Fanny Dagmar Petersen, født 8. Maj 1874 i Kjøbenhavn, Datter af Direktør Lorentz





Christian Petersen og Hulda Marie Olsen, Ægteskabet ophævet ved kgl. Bevilling 12. Januar 1914, 2den Gang 3. April 1914 med Axella Margrethe Georgina Funder, født 27. April 1882 i Spjellerup, Datter af Sognepræst Peter Frederik Julius Funder og Henriette Kathrine Magdalene Tronier.



Jørgen Louis Richardt Wodstrup, †
Cand. jur., Kjøbenhavn.

Født 7. Feb. 1873 i Kjøbenhavn, Søn af Prokurist Jens Lauritz Wodstrup og Marie Sofie Lassen. Cand. jur. 1898, død 9. Marts 1900.

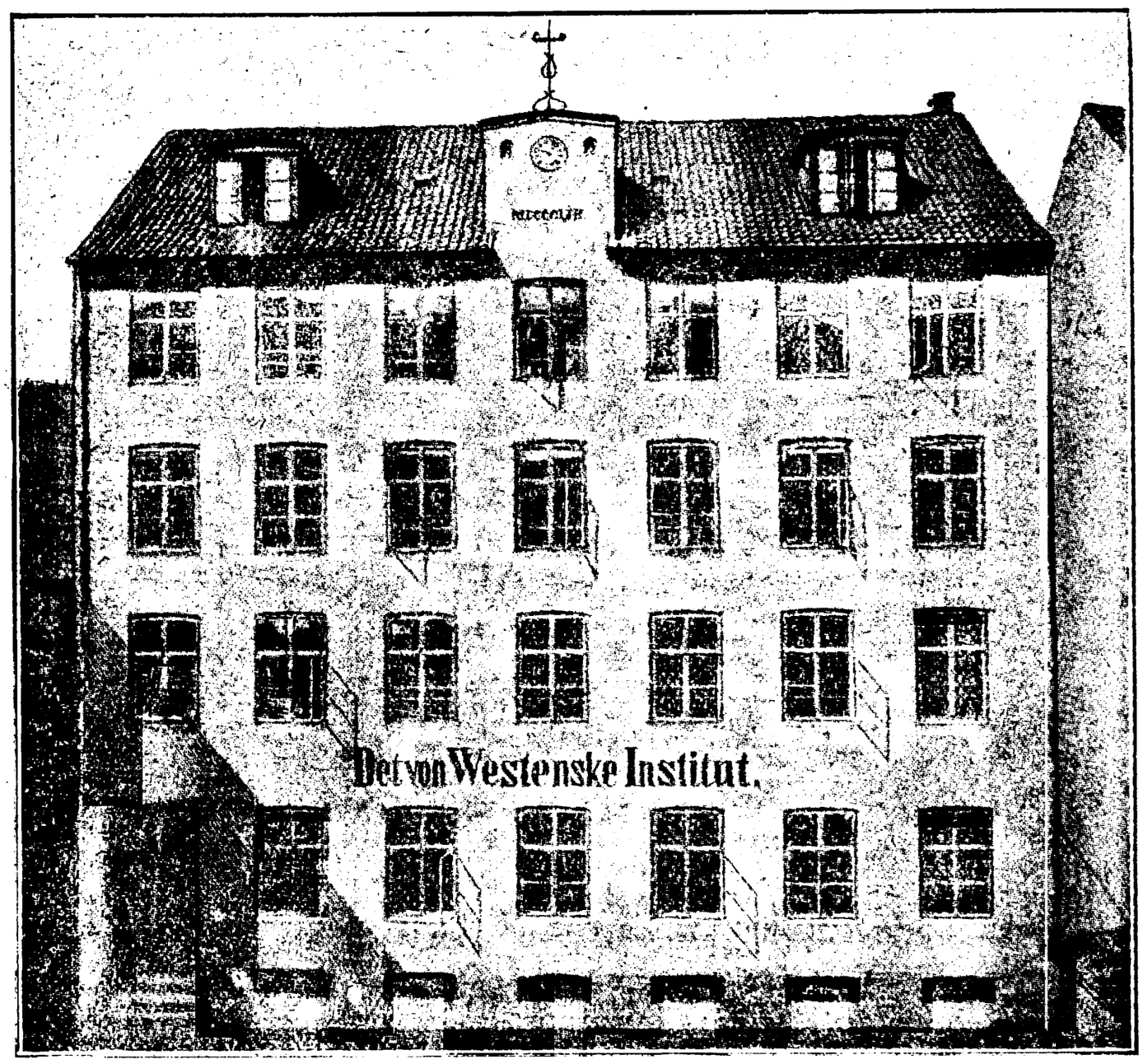

DET VON WESTENSKE INSTITUT

DET VON WESTENSKE INSTITUT

Ludvig Vilhelm Salomonsen,

Overretssagfører, Kjøbenhavn.

Født 22. Februar 1873 i Kjøbenhavn, Søn af Grosserer Vilhelm August Salomonsen og Rosalie Julie Salomonsen. Cand. jur. 1895, Overretssagfører 1898; Medlem af Bestyrelsen for Højres Arbejder- og Vælgerforenings Kjøbenhavns Amts 1. Kreds 1905, for Frederiksberg kommunale Hjælpekasse 1907 (Formand 1911-12 og fra 1914), Formand for Frederiksberg Bespisningsforening, Medlem af Bestyrelsen for Arbejde adler's Afdeling for Kjøbenhavn og Frederiksberg, for det Jensen-Buch'ske Familielegat, Jensen's Legat for sønderjyske Formaal med flere Legater. »Jeg deltog i Studentertiden i det politiske Liv i Studenterforeningen samt i Højres Arbejder- og Vælgerforening, i hvis 4de Kreds jeg var Bestyrelsesmedlem nogle Aar. Efter at jeg var bleven juridisk Kandidat, var jeg Sekretær ved den Kongres, der afholdtes her i Kjøbenhavn af l'institut du droit international, og forfattede en kort Beretning om





Institutets Virksomhed i Ugeskrift for Retsvæsen. Siden 1907 har jeg beskæftiget mig med Velgørenhedsarbejde, og jeg forfattede sammen med afdøde Fattiginspektør Schlegel til Brug ved den internationale Velgørenhedskongres i Kjøbenhavn en Artikel om »Enkeunderstøttelse«, der optoges i Kongressens Beretning. Jeg har arbejdet for, at Enkeloven blev gennemført, og arbejder for Tiden for Centralisation af Velgørenheden. Som raadgivende Medlem af Centralbureauet for Sammenslutningen af alle russiske Jøder i Kjøbenhavn har jeg bidraget til, at disse ulykkelige Individer under deres Ophold her i Landet er bleven hjulpne.« - Gift 21. Mai 1899 med Rosa Meyer, født 16. November 1875 i Hamborg, Datter af Købmand Ludvig Meyer og Dina Kalisch.

Vilhelm Valdemar Isaksen Houmann,

Cand. phil., Gaardejer, Nyord ved Stege.

Født 28. Maj 1871 i Nyord ved Stege, Søn af Gaardejer Henning Mogens Frederik Houmann og Onora Christiane Katrine Isakdine Isaksen. Cand. phil. 1891, Landmand, Gaardejer i Nyord ved Stege; er for Øjeblikket Sognerepræsentant for Hagelskadeforsikringsforening og Stormskadeforsikringsforening, Revisor i Nyord Andelsmejeri, Brandfoged, Formand for Motortærskeselskab, af Indenrigsministeriet beskikket til den lokale Prisreguleringskommission »og har iøvrigt, saa vidt jeg erindrer, haft alle lokale Tillidshverv undtagen Sognefoged og - Ligsynsmand.« - Gift 8. Maj 1902 med Charlotte Fanny Hansen, født 22. Juli 1876 i Grønsund, Falster, Datter af Lodsoldermand Rasmus Niels Peter Hansen og Kirsten Nielsen.

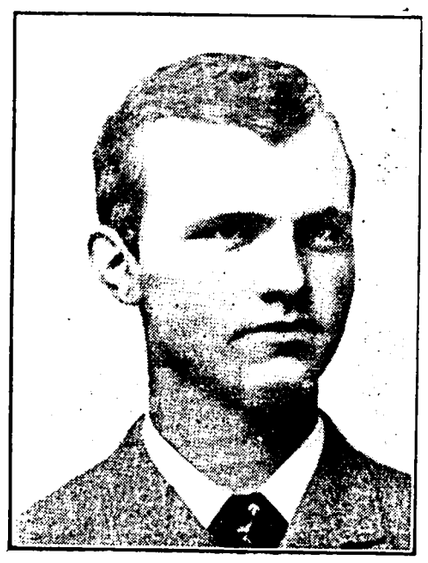



Henrik Deichmann,

Distriktslæge, Grønland.

Født 25. Januar 1871 i Faaborg, Søn af Realskolebestyrer, R. af Dbg. p. p. Lauritz Bartholomæus Deichmann og Julie Elisabeth Holm. Studerede først Zoologi, deltog 1891-92 i Ryder's Ekspedition til Østkysten af Grønland, cand. med. 1898, · Læge ved Amdrup's Ekspedition til Østgrønland 1900, Rejser til Grønlands Vestkyst 1901 og 1902, Distriktslæge i Grønland 1903-11 (ved Julianehaab, Holstensborg og konstitueret ved Umanak), Deltager i begge Balkankrige 1912 og 1913, S. St. S. 5., S. R. K. · Gift 25. Juli 1894 med Kunstmalerinde Christine Elisabeth Lund, født 12. April 1869 i Øverrød, Datter af Læge Henrik Sigvard Lund og Marie Johanne Helene Mürer.





Gustaf Ludvig Henrik Bohr Heden, †

Officersaspirant.

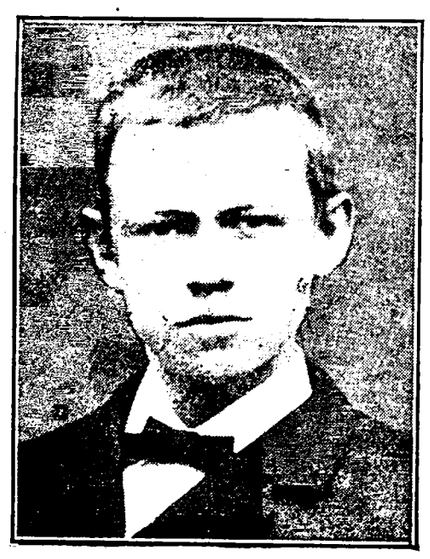

Født 3. Aug. 1872 i Hull, Søn af Præst ved den danske Sømandsmission Georg Ludvig Rasmussen Heden og Augusta Vilhelmine Brigitta Bohr. Adgangseksamen til Officerskolens næstældste Klasse 1892, død som Rekrut 17. Maj 1892.



N. ZAHLES SKOLE



Anna Elisabeth Pritzel,

Cand. mag., Skolebestyrerinde, Fredericia.

Født 9. Juni 1870 i Lyngby, Datter af Løjtnant, Fabrikejer Sophus Martin Stæger Pritzel og Laura Christine Magdalene Schmidt. Cand. mag. (Dansk, Latin, Engelsk) 1897, Lærerinde ved forskellige private Skoler, Skolebestyrerinde i Kjøbenhavn 1904-09, i Fredericia fra 1914; Studieophold i Oxford, Cambridge og Marburg.

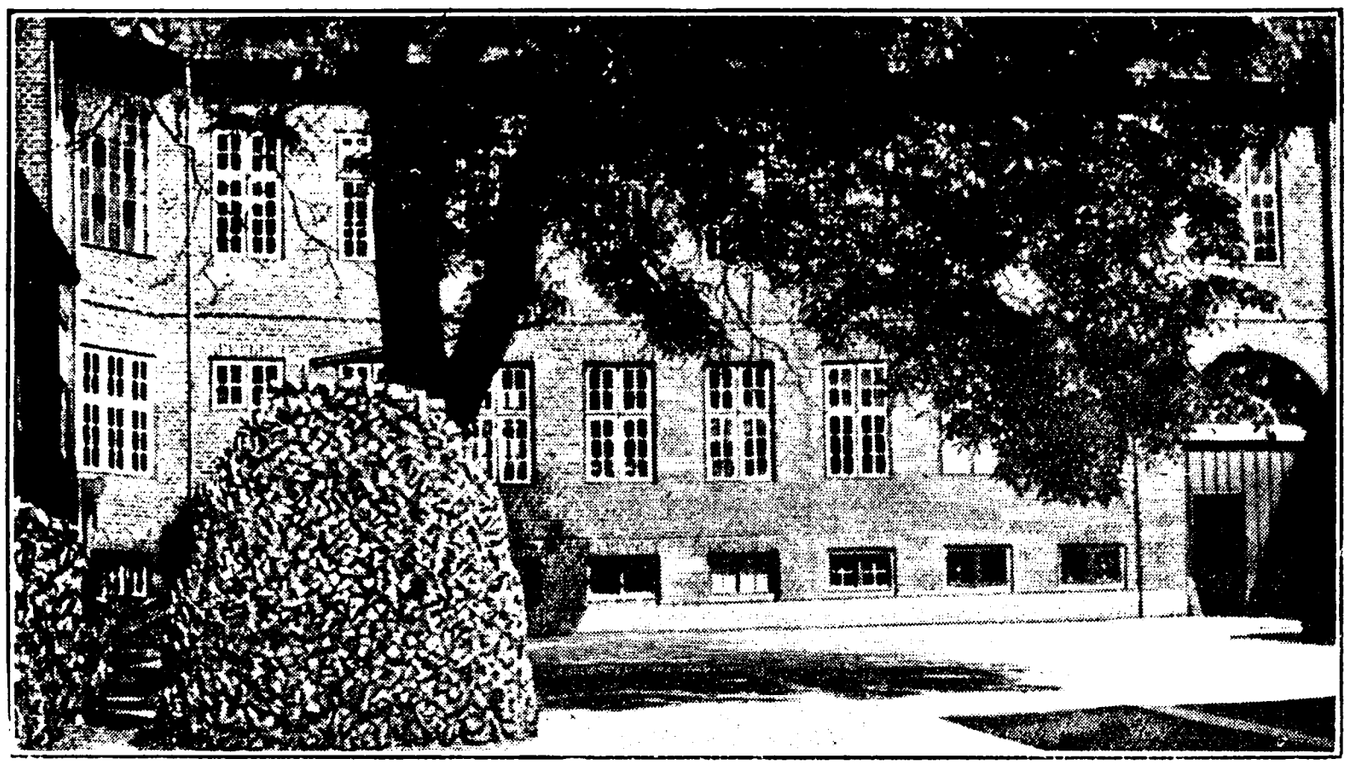

NYKJØBING KATEDRALSKOLE

Christian Ludvig Lundbye,

Kontorchef i Justitsministeriet.

Født 3. Juli 1873 paa Frederiksberg, Søn af Oberst Emanuel Andreas Lundbye og Komtesse Ida Octavia Petersdorff. Cand. jur. 1896, Fuldmægtig hos Straffedommeren paa Frederiksberg 1897-1909, Assistent i Justitsministeriet 1901, Fuldmægtig 1909, R. af Dbg. 1913, Chef for Justitsministeriets 2. Ekspeditionskontor 1914; studerede Retspleje i Wien, Innsbruck og München 1910, Censor for Biografteatrene 1913, Medlem af Byggeudvalget for Sindssygehospitalet ved Nykjøbing paa Sjælland 1913, Formand for Kommissionen om Statens Sindssygehospitalers Organisation og økonomiske Forhold 1915. - Gift 8. Oktober 1903 med Emma Alice Vilhelmine Marie Nissen Sommersted, født 7. Juli 1880 i Kjøbenhavn, Datter af Etatsraad, Grosserer Johan Frederik Nissen Sommersted og Olga Helene Pallisen.







Frederik Viggo Dahl,

Cand. mag., Kommunelærer, Kjøbenhavn.

Født 26. Juli 1871 i Holbæk, Søn af Sognepræst Frederik Peter Jakob Dahl og Johanne Ottonia Matzen. Cand. mag. (Historie, Latin, Fransk) 1899, Lærer ved Trustrup Realskole 1899, Vikar ved Kjøbenhavns Kommuneskoler 1902, Kommunelærer 1904. - Gift 1907 med Dagmar Jenny Petra Maria Lund, født 11. September 1880 i Aarhus, Datter af Strandkontrollør Nicolaj Rasmussen Lund og Caroline Jensine Margrete Petersen.

Nikolaj Frederik Severin Balle,

Seminarieforstander, Godthaab, Grønland.

Født 26. August 1871 i Godthaab paa Grønland, Søn af Missionær og Seminarieforstander Nikolaj Edinger Balle og Kathrine Justine Fleischer. Cand. theol. 1897, som Kandidat Hjælpesekretær ved Kjøbenhavns Indre Mission, K. F. U. M. og Kjøbenhavns Kirkefond, Missionær i Grønland (Frederiksdal 1900-01, Lichtenau 1901-04, Julianehaab 1904-08, 1905 forandredes Benævnelsen Missionær til Førstepræst), med Permission i Danmark 1908-09, Førstepræst i Godthaab 1909, Seminarieforstander der 1910; Formand for Forstanderskabet i Julianehaab 1904-08, for Forstanderskabet i Godthaab 1909-11, Medlem af den blandede Domstol i Godthaabs Distrikt 1911. - Gift 28. Juli 1902 med Astrid Eleonora Thorborg, født 1. Juni 1881 i Hornsyld i Jylland, Datter af Kredslæge Jens Christensen Thorborg og Agnete Marie Levinsen.





Johannes Jørgen Hansen,

Cand. phil., Kommunelærer, Kjøbenhavn.

Født 12. Marts 1869 paa Kringelborg, Nykjøbing, Falster, Søn af Avlsforvalter Peter Hansen og Marie Sofie Cramer. Cand. phil. 1891, Hebraikum 1891, Patristikum 1893, fra 1891 Lærer ved private Skoler i Kjøbenhavn, Nørrebros Latinskole og Kjær & Lyngbye's Realskole, 1901 ansat ved Kjøbenhavns Kommuneskoler (Brønshøj Skole). - Gift 6. Juli 1902 med Anna Dorthea Petersen, født 2. November 1874 i Kjøbenhavn, Datter af Detailhandler Hans Petersen og Maren Kirstine Jensen.





Jens Peter Jensen Palle,

praktiserende Læge, Helsinge.

Født 12. Marts 1872 i Øverup paa Falster, Søn af Sognefoged, Gaardejer Hans Peter Jensen Palle og Maren Kirstine Jørgensen. Cand. med. 1897, praktiserende Læge i Ølstykke 1898-1906 (Kandidat paa Middelfart Sindssygeanstalt og Frederiks Hospital 1903-04), konstitueret Kandidat ved Blegdamshospitalet i 1906, Assistent ved Frederiks Hospitals Massageklinik 1906-07, praktiserende Læge i Helsinge 1907, konstitueret Distriktslæge i Kronborg Lægedistrikt 1913-15. - Gift 14. Oktober 1898 med Karen Oktavia Marquardsen, født 13. Maj 1873 i Nyborg, Datter af Partikulier M. Marquardsen og Pouline Olsen.





Axel Christian Samson,

Præst, Skibssted ved Kongerslev.

Født 11. Nov. 1871 i Nysted, Søn af Købmand Aron Hertz Samson og Laurine Christine Petersen. Cand. theol. 1899, Hjælpesekretær ved det kjøbenhavnske Kirkefond til 1903, var tillige i nogen Tid beskæftiget paa »Kristelig Dagblad«s Redaktionskontor, Huslærer i Tørring Præstegaard ved Lemvig 1903, paa Herregaarden Brolykke ved Kjerteminde 1905, hos Herredsfuldmægtig Hoff i Terndrup 1907-09, ordineret Medhjælper i Langaa, Torup og St. Vinge i Viborg Stift 1910, Vikar i Skibsted-Lyngby Sognepræsteembede i samme Stift 1914. - Ugift.





Julius Christian Vett,

praktiserende Læge, Viskinge ved Svebølle.

Født 19. April 1870 i Guldborg, Lolland, Søn af Købmand Rudolph Herman Vett og Caroline Mathilde Fæster. Studerede Teologi i 1½ Aar, cand. med. 1900, konstitueret Kandidat ved Kommunehospitalet samme Aar, Kandidat ved Blegdamshospitalet 1901, Skibslæge i Østasiatisk Kompagni samme Aar, Amanuensis 1902, Kandidat ved Vestre Hospital 1903, konstitueret Kandidat ved Kommunehospitalet samme Aar, praktiserende Læge i Thisted





1904, i Støvring 1905, i Ikast 1906, i Viskinge ved Svebølle 1913. - Gift 12. Maj 1907 med Agnes Kirstine Mahrt, født 18. Februar 1878 i Skive, Datter af Stationsforstander i Støvring Carl Mahrt og Caroline Poulsen.

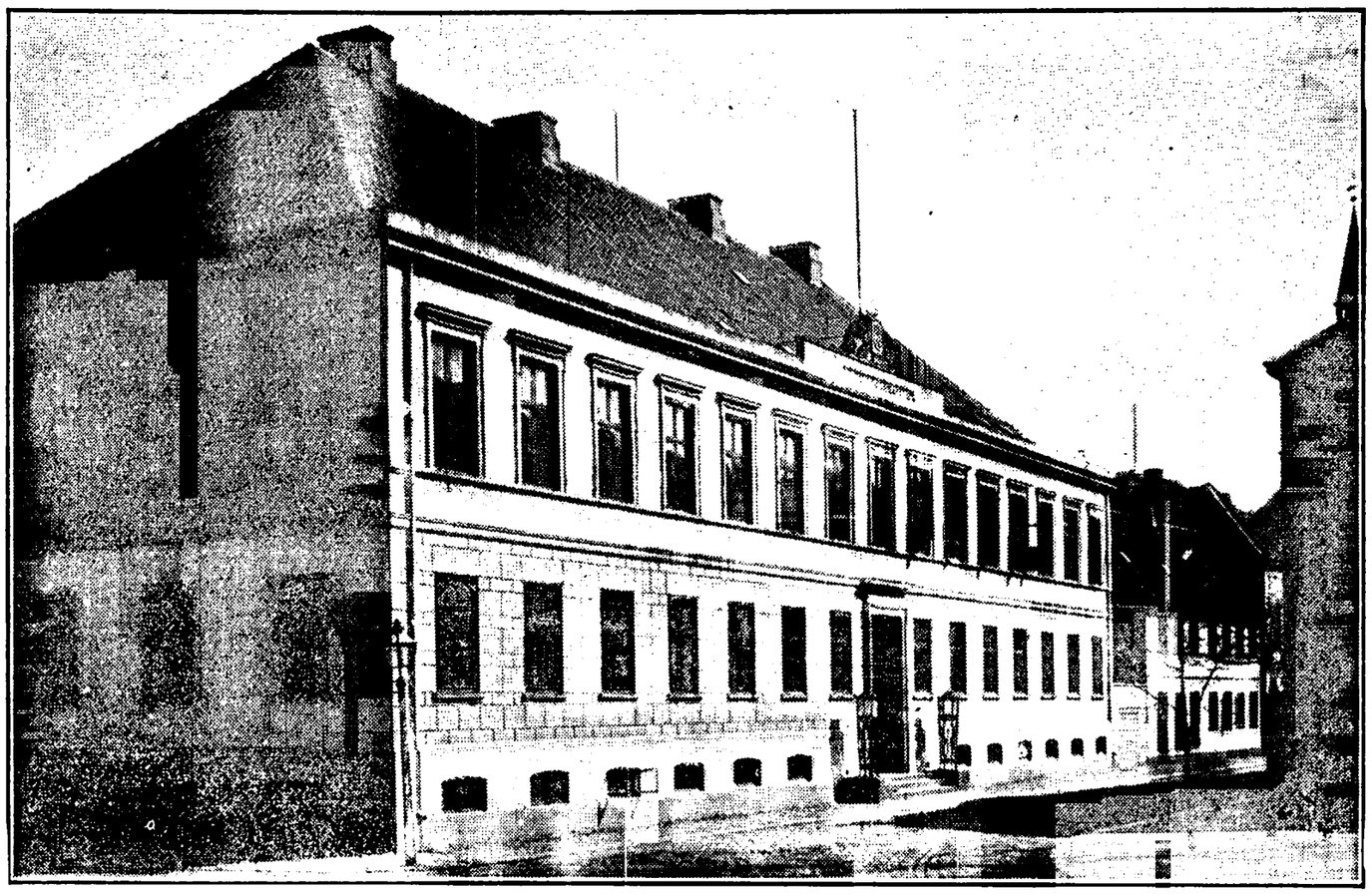

ODENSE KATEDRALSKOLE

Anders Hansen,

Læge, Kongens Lyngby.

Født 20. Juli 1871 i Ullerslev, Søn af Gaardejer Poul Hansen og Maren Rasmussen. Cand. med. 1897, Amanuensis i Storehedinge samme Aar, Reservelæge i Hæren 1898, Reservelæge ved Odense Amtssygehus samme Aar, praktiserende Læge i Haverslev ved Arden 1900, i Kongens Lyngby 1910; Formand for Lyngby-Taarbæk Værgeraad 1914. - Gift 30. Maj 1900 med Laura Emilie Kathrine Larsen, født 24. Maj 1873 i Odense, Datter af Restauratør Jørgen Larsen og Johanne Marie Rasmussen.





Balder Vermund Aage Erichsen,

Underbibliotekar ved Universitetsbiblioteket.

Født 4. Juni 1873 i Odense, Søn af Løjtnant i Forstærkningen Jürgen Friedrich Christian Erichsen og Kirstine Mathilde Rasmussen. Cand. mag. (Historie, Latin, Tysk) 1897, Vikar ved Nykjøbing Katedralskole samme Aar, Privatlærer i Kjøbenhavn 1898, ansat ved Universitetsbiblioteket 1900, Assistent 1903, Underbibliotekar 1907. - Gift 27. December 1911 med cand. mag. Margrethe Paludan-Müller, født 1. September 1881 i Kjøbenhavn, Datter af Jernstøber Eggert Christopher Paludan-Müller og Jacobine Maren Emilie Andersen. .



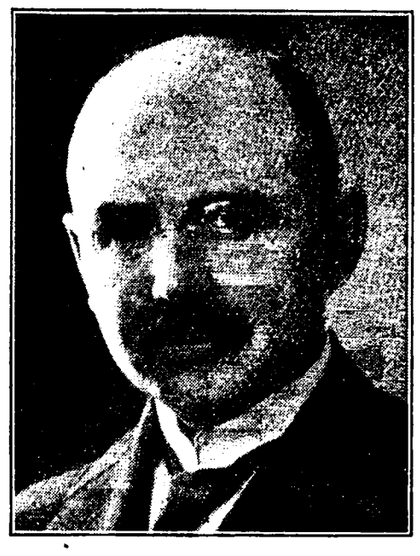

Carl Georg Valdemar Bratli,

Cand. theol., Forfatter, Kjøbenhavn.

(Navneskifte fra Jensen ved kgl. Bevilling af 25. Februar 1901). Født 16. Juli 1871 i Odense. Cand. theol. 1897, Translatøreksamen i Spansk 1906; Medlem af Statens Eksamensudvalg til Afholdelse af Translatøreksamen i Spansk og Italiensk 1908, Næstformand i Translatørforeningen, Medlem af Bestyrelsen for Alliance Française, korresponderende Medlem af det kgl. historiske Akademi i Madrid og af det pavelige Akademi »Arcadia« i Rom. Siden 1895





hyppige og langvarige Studierejser til Frankrig, Spanien og Italien. Litterære Arbejder: Filip II af Spanien (1909, fransk Udgave 1912), Escritores daneses sobre la Historia de España (1910), Spanien, Kulturbilleder (1912), Medarbejder ved »Rejsen til Amerika« (1912), Udgiver af flere Rejsebøger paa Dansk, Tysk og Engelsk, Afhandlinger og litterære Bidrag til spanske og danske Tidsskrifter, Oversættelser af skønlitterære og videnskabelige Værker fra Italiensk, Spansk, Fransk og Tysk, metriske Oversættelser til Engelsk af skandinaviske Sange (1911), Medarbejder ved Professor Nyrop's spanske og italienske Lærebøger. For Tiden ifærd med at udarbejde en norsk-dansk-spansk Ordbog. - »For de fleste staar vel Barndomstiden omgivet af *nogle* lyse og glade Minder - for mig staar den som en kold, mørk Taage. Født i stor Armod blandt Fremmede, uden at det naturlige Ophav ytrede Interesse for én, sygelig og underernæret, med Hang til Bøger og Ensomhed. Begyndte som 12aarig at undervise andre og ernærede derved sig selv og delvis en gammel syg Plejemoder til Studentertiden; aldrig Tid til Leg eller Samkvem med Jævnaldrende. Fik af indremissionske Velyndere i Fødebyen indprentet Foragt for »denne Verden og dens Tant«, begyndte at studere Teologi, stadig i smaa Kaar, ja ofte i Sult og Nød; maatte tage Huslærerplads for at komme til Kræfter; kom saa i Huset hos Fru Marie Rée, der blev mig som en Moder og forsøgte at give mig de verdslige Goder, jeg hidtil havde savnet, men for sent; i Stedet for at studere et mere verdsligt Fag, der kunde have passet for mine Evner, tog jeg teologisk Eksamen og har derfor ikke kunnet blive til noget. Mine mange Interesser for fremmede særlig romanske Sprog og Literaturer kunde jeg dyrke, indtil min trofaste Plejemoder døde i 1900, og jeg sank tilbage i et beskedent Niveau uden at være i Stand til at tjene noget ordentligt. Mine literære Værker har i Udlandet vundet megen Paaskønnelse, men kun bragt mig Udgifter, noget Embede eller offentlig Paaskønnelse her hjemme er ikke blevet mig til Del, og der er Tider, hvor jeg ønsker mig tilbage til den indremissionske Vennekreds i Fødebyen med dens (officielle?) Foragt for »denne Verden og dens Tant.« - Gift 18. Marts 1901 (separeret 1915) med Regine Wilhelmine Philippine Bahnson, født 2.

Juni 1859 i Kjøbenhavn, Datter af Grosserer Waldemar Bahnson og Petrine Madsen, samt tidligere gift med Assistent, Baron Ludvig Bille-Brahe.



Jens Johansen,

Kaptajn, Frederiksberg Slot.

Født 21. Marts 1873 i Odense, Søn af Sognepræst Jensenius Johansen og Thora Oldenburg. Sekondløjtnant af Fodfolket 1893, Premierløjtant samme Aar, Kaptajn 1909; Skoleofficer ved Hærens Officerskole paa Frederiksberg Slot.

Christian Hansen,

praktiserende Læge, Nørre Aaby.

Født 4. Juli 1870 i Aasum ved Odense, Søn af Gaardejer Hans Christiansen og Maren Rasmussen. Cand. med. 1897, Vikar, Reservelæge ved Roskilde Amtssygehus 1898, Kandidat ved Sindssygehospitalet ved Middelfart i 1899, Læge ved Udvandrerskib, Amanuensis og Assistent ved Nykjøbing, Falster, Sygehus 1900, Kandidat ved Frederiks Hospital 1901, praktiserende Læge i Nørre Aaby samme Aar, Jernbanelæge 1907. - Gift 11. Marts 1902 med Ane Marie Rasmussen, født 26. Oktober 1872 paa Lundbjerggaard ved Middelfart, Datter af Proprietær Jeppe Rasmussen og Ane Kirstine Christensen.





Hans Mikael Mikkelsen Kelstrup,

Sognepræst, Bryndum ved Guldager.

(Tillagt Familienavnet Kelstrup ved kgl. Bevilling af 31. Maj 1895). Født 12. Januar 1871 i Svostrup ved Silkeborg, Søn af Lærer og Kirkesanger Niels Mikkelsen Kelstrup og Magdalene Henrikke Bender. Cand. theol. 1897, personel Kapellan i Balslev og Ejby 1898, Sognepræst til Velling 1900, til Bryndum og Vester Nebel 1909, var i Velling Formand for de fattiges Kasse og Værgeraadet, er i Bryndum Formand for Værgeraadet, var 1902-09 Formand for Ringkjøbing og Omegns Højskoleforening. »Opvokset som jeg er i grundtvigske Kredse, søgte jeg, strax jeg blev Student, Forbindelse med den Kreds, der samledes i »Københavns Højskoleforening«, hvis Formand den Gang var nu afdøde Folketingsmand, cand. theol. Harald Holm. Ved sit hele Livssyn, baade folkeligt og kristeligt, og ved sit utrættelige Arbejde »for Kirke, for Skole, for Frihed«, fik denne Mand stor Betydning for min Udvikling. Dels ved at færdes i Højskoleforeningen, dels ved at jeg gennem den fik Adgang til mange gode københavnske Hjem, undgik jeg lykkelig de Vanskeligheder, som følger af, at Studenter fra Provinsen ofte er henvist til udelukkende at omgaas deres akademiske Kammerater. Jeg var en stadig Tilhører ved Fr. Jungersens Prædkener i »Immanuelskirken« — dog hørte jeg en Gang imellem ogsaa Skat Rørdam og Ussing. Hele min Udvikling, saavel som mit Naturel, har da ført med sig, at jeg, da jeg blev Præst, maatte finde min Plads i deres Rækker, som arbejder ud fra det grundtvigske Livssyn. Men jeg er ikke udpræget Partimand og kan udmærket anerkende, hvad der bliver udrettet fra anden Side. Jeg har skrevet enkelte Anmeldelser i Ringkøbing-





Bladene og en enkelt Prædken har været trykt i Nordslesvigsk Søndagsblad«. - Gift 25. Maj 1900 med Ædele Høgsbro, født 23. Marts 1871 i Kjøbenhavn, Datter af Statsrevisor, Formand i Folketinget, cand. theol. Sofus Magdalus Høgsbro og Amalie Gabrielle Jürgensen.

Martin Hans Christian Knudsen,

Professor i Fysik ved Universitetet.

Født 15. Februar 1871 i Hasmark ved Otterup, Søn af Boelsmand Jørgen Knudsen og Maren Kirstine Hansdatter. Skoleembedseksamen (Fysik, Matematik, Kemi, Astronomi) 1896, Deltager i Ingolfekspeditionen Somrene 1895 og 96, Universitetets Guldmedalje 1896 og samme Aar Assistent ved polyteknisk Læreanstalts fysiske Samling, holdt i Efteraarssemestret 1897 sin første Forelæsningsrække ved Universitetet, Studierejser til England og Tyskland Somrene 1897 og 98, Assistent ved Universitetets medico-fysiske Laboratorium 1899, dansk delegeret ved den første internationale Havundersøgelseskonference i Stockholm 1899, hvor det overdroges ham at udføre en Række hydrografiske Konstantbestemmelser, hvilket Arbejde fuldførtes i de næste to Aar, saa han kunde forelægge Resultatet paa den anden Havundersøgelseskonference i Christiania 1901, Formand i Direktionen for Selskabet for Naturlærens Udbredelse 1900, Docent i Fysik ved Universitetet 1901, Sekretær ved Danish Regional Bureau for the international catalogue samme Aar og har deltaget i flere af Katalogets Bestyrelsesmøder i London, Chargé du service hydrographique du bureau international pour l'exploration de la mer 1902, har deltaget i samtlige af dette Raad afholdte Møder, der til Dels har været afholdt i Udlandet, Leder





af de danske hydrografiske Undersøgelser 1902, Medlem af det kgl. danske Videnskabernes Selskab 1909, Medstifter af og Vicepræsident i Danmarks naturvidenskabelige Samfund 1911, Professor i Fysik ved Universitetet 1912, Medlem af comité scientifique de l'institut international de physique Solvay samme Aar; har forfattet flere fysiske og hydrografiske Arbejder og udgivet en Lærebog i Fysik. — Gift 9. Juli 1903 med Ellen Ursin, født 6. September 1880 i Christiania, Datter af Fabrikant Oluf Ursin og Clara Storm.

Søren Absalon Larsen,

Professor i Elektroteknik ved Polyteknisk Læreanstalt.

Født 5. April 1871 i Aabylund, Nørre Aaby, Søn af Boelsmand Hans Christian Larsen og Ingeborg Absalonsen. Studerede først



Teologi og tog Hebraikum, Huslærer 1891-93, Skoleembedseksamen (Fysik, Matematik, Kemi, Astronomi) 1896, Universitetets Guldmedalje for Besvarelsen af den fysiske Prisopgave 1898, Assistent ved den polytekniske Læreanstalts fysiske Laboratorium 1898,



tillige Fysiker ved Finsen's medicinske Lysinstitut samme Aar, Docent i Elektroteknik ved den polytekniske Læreanstalt og Bestyrer af det elektrotekniske Laboratorium 1903, Professor i Elektroteknik 1906; Medlem af den internationale elektrotekniske Kommission 1908; første Studierejse til Tyskland og Schweiz 1899, Studierejse til England 1900, senere talrige Rejser til evropæiske Lande. - Gift 12. Oktober 1900 med Agnes Hedevig Elisabeth Munch, født 11. Juni 1874 i Hasle, Datter af Købmand Jacob Peter Munch og Charlotte Margrethe Adler.



Jørgen Madsen,

Stud. theol., Aaskov ved Ullerslev.

Født 23. Maj 1871 i Kogsbølle, Søn af Slagter Christen Madsen og Thrine Hansen. Studerede en kort Tid Teologi, men blev saa syg, og efter i nogen Tid at have opholdt sig i Hjemmet blev han anbragt i Aaskov ved Ullerslev, hvor han har været i Pleje hos en Husmand de sidste 18 Aar.

Anders Peter Larsen,

Auditør, Gjentofte.

Født 19. Januar 1871 i Korup, Søn af Skolelærer Peter Larsen og Martine Frederiksen. Cand. jur. 1897, Redaktør af Aalborg Stiftstidende 1898-1900, Sekondløjtant 1900, By- og Herredsfuldmægtig i Bogense samme Aar, Redaktionssekretær ved Sorø Amtstidende 1903, Sagførerfuldmægtig i Kjøbenhavn 1904, Auditør 1905, $^3/_4$ Aar tjenstgørende i Odense, derefter i Kjøbenhavn som Garnisonsauditør, Auditør ved Artilleriet og ved Ingeniørregimentet, nu Kancellist hos Generalauditøren og Justitssekretær i Overkrigsretten; Medlem af og Sekretær ved den i 1913 nedsatte militære Straffelovskommission. - Gift 23. August 1907 med Ingrid Johanne Gether Rasmussen, født 12. September 1883 i Kjøbenhavn, Datter af Borgmester i Bogense Carl Christian Rasmussen og Mariane Gether.







Jens Christian Jensen, †

Stud. theol.

Født 25. November 1871 i Gallehusene i Kølstrup, Søn af Handelsmand Anders Christian Jensen og Else Kirstine Iversen. Stud. theol., † 19. Marts 1891 paa Frederiks Hospital i Kjøbenhavn af Tuberkulose.

Einar Petri,

Ingeniør og Entreprenør, Kjøbenhavn.

Født 6. August 1872 i Odense, Søn af Justitsraad, Amtsvejinspektør Andreas Petri og Vilhelmine Elisabeth Helweg. Cand. phil. 1891,





cand. polyt. (Bygningsingeniør) 1896, Ingeniørassistent ved »Sydfynske Jernbaner« under Anlæget af Ringe-Nyborg Jernbane 1896-98, Ingeniør hos Entreprenørfirmaet Schøller & Rothe i Kjøbenhavn 1898-1908, driver fra 1908 Ingeniør- og Entreprenørvirksomhed i Forening med Ingeniør A. Haugsted under Firma E. Petri & A. Haugsted med Sæde i Kjøbenhavn; Medlem af Entreprenørforeningens Mæglingsudvalg, af Repræsentantskabet for »Borgervennen« af 1788 og af Bestyrelsen for Kong Christian IX's og Dronning Louise's Jubilæumsasyl. - Gift 26. September 1899 med Ellen Schønheyder, født 27. December 1876 i Nykjøbing F., Datter af Telegrafbestyrer Ludvig Sophus Schønheyder og Maren Hedvig Steenberg.

Carl Georg Svendsen,

Cand. polyt., Maskinfabrikant, Odense.



Født 1. December 1872 i Kjøbenhavn, Søn af Maskinfabrikant Elias Svend Svendsen og Marie Kirstine Jensen. Cand. phil. 1891, cand. polyt. 1896, Maskinfabrikant i Odense (Firma Maskinfabriken Phønix). - Gift 4. Juni 1908 med Julie Mine Øllegaard Hansen, født 2. Oktober 1868 i Vejle, Datter af Købmand Carl Christian Hansen og Karen Frederiksen.



Niels Christoffersen Rise, †

Tandlæge, Nyborg.

(Tillagt Familienavnet Rise ved kgl. Bevilling af 13. Januar 1890). Født 21. Marts 1868 i Volstrup, Søn af Købmand Jens Albrecht Christoffersen Rise og Ane Dorthea Johansen. Tandlæge i Nyborg 1893, død der 2. Juli 1901 af Lungebetændelse. - Gift 20. November 1894 med Anna Petrosine Nielsen, født 20. November 1871 i Villestofte ved Odense, Datter af Gaard- og Mølleejer Hans Nielsen og Abelone Marie Jensen, samt gift 2den Gang 27. Marts 1908 med Postkontrollør i Esbjerg Axel Thorvald Mørch, født 11. Juni 1868 i Ulsted.





Gustav Frederik Schroll,

Læge, Odense.





Født 9. September 1871 i Odense, Søn af Birkedommer Thorvald Schroll og Kirsten Marie Havemann. Cand. med. 1897, Reservelæge ved Sygehuset i Odense 1897-99, praktiserende Læge i Odense 1900. - Gift 10. April 1901 med Johanne Elisabeth Gøtzsche, født 19. September 1875 i Sæby ved Roskilde, Datter af Biskop Carl Viggo Gøtzsche og Ane Marie Pouline Hjort.

Jørgen Frederik Pedersen Hovgaard,

Sognepræst, Bramminge.





(Tillagt Familienavnet Hovgaard ved kgl. Bevilling af 21. November 1892.) Født 10. December 1867 i Pederstrup, Sønder Højrup Sogn, Søn af Gaardejer Peder Jørgensen og Karen Nielsen Skovgaard. Cand. theol. 1897, personel Kapellan i Toksværd 1898, Sognepræst til Bramminge 1903. - Gift 12. Maj 1898 med Signe Steffensen Buch, født 15. Februar 1865 i Høllund, Ødsted Sogn, Datter af Møller og Gaardejer Steffen Madsen Buch og Else Marie Nielsen.

Marius Munk,

praktiserende Læge, Nørre Alslev.



Født 2. August 1870 i Sinding, Viborg Amt, Søn af Lærer Kristoffer Munk og Petrea Kristiane Andersen. Cand. med. 1897, konst. Kandidat ved Kommunehospitalet samme Aar, praktiserende Læge i Ørbæk 1897, i Nørre Alslev 1911. - Gift 30. Marts 1898 med Ane Kristine Madsen, født 26. Februar 1875 i Heden, Svendborg Amt, Datter af Gaardejer Knud Hansen Grønnegaard og Karen Kirstine Nielsen samt Adoptivdatter af Stedfaderen, Proprietær Niels Madsen.



Sigismund Adam Fredrik Carl von Rosen,

Diplom-Bjergingeniør, Bochum, Westfalen.

Født 7. Juni 1871 i Aalborg, Søn af Kammerherre, Oberst Jakob Eduard Carl von Rosen og Therese Jakobine Auguste Hermine Ræder. Cand. phil. 1891, Diplom-Bjergingeniør ved Bjergakademiet i Clausthal a/Harz. Tidligere Virksomhed: Ingeniør ved Guldværk i Sibirien, ved Boringer efter Kalisalt i Hannover, Stiger i Kulgruber i Westfalen, Grubeforvalter ved Stadtberge-Kupferhütte i Niedermarsberg i Westfalen, Ingeniør ved Undersøgelse af Kobbererzforekomster i Italien, Direktør ved Skandia Kobberværk i Norge, siden 1907 Lærer i Bjergbygningskundskab ved Bergschule der West-





fälischen Berggewerkschaftskasse in Bochum i Westfalen. - Gift 31. Maj 1899 med Helene Victoria Ræder, født 18. Maj 1878 paa Baadesgaard paa Lolland, Datter af Georg Axel Christian Severin Ræder til Baadesgaard og Malvine Sophie Auguste Benedicte Berner.



Aage Edvard Esmann, †

Grosserer, London.

Født 13. Feb. 1873 i Odense, Søn af Etatsraad, Grosserer Eduard Ferdinand Esmann og Diderikka Faber. Stud. jur., gik senere over i praktisk Virksomhed og blev Grosserer i London. Død 30. Marts 1907. - Ugift.

Herman Emil Mogensen,

Fabrikant, Hellerup.

Født 20. Marts 1871 i Odense, Søn af Konsul Christian Husum Mogensen og Laura Mathilde Marie Schmidt. Begyndte paa Teologi, gik efter Rusaaret ifølge sin Faders Ønske over til Forretningslivet, tog Filosofikum, opholdt sig derefter i England og fik paa den municipale tekniske Skole i Manchester Uddannelse i Tekstilfaget, derpaa i nogle Aar knyttet til sin Faders Virksomhed i Odense, Fabrikant i Kjøbenhavn 1904; Medlem af Bestyrelsen for Aktieselskabet »De danske Bomuldsspinderier« 1914, og af Bestyrelsen for Aktieselskabet Mogensen & Dessau's Væverier 1915. - Gift 6. Marts 1897 med Carla Anna Sophie Kohl, født 5. Oktober 1874 i Kjøbenhavn, Datter af Kaptajn Georg Emil Theodor Kohl og Anna Pouline Amalie Dohlmann.





Axel Lytting,

autoriseret Revisor, Kjøbenhavn.

(Navneskifte fra Sørensen ved kgl. Bevilling af 15. April 1901.) Født 14. September 1872 i Nyborg, Søn af Købmand Carl Frederik Sørensen og Christiane Margrethe Lund. Cand. phil. 1891, Handelsskoleeksamen 1892, Kontorist hos Sophus Berendsen i Kjøbenhavn 1893, hos J. V. Faber, Newcastle o. T. 1894, Assistent i Kjøbenhavns Handelsbank 1895, i Finansministeriet 1898-99, Bogholder hos Adolph Melchior & Co. i Kjøbenhavn 1901-02, Revisor i Revisionsbanken 1903-08. »Min Fader, en dygtig og fremadstræbende Købmand, som ved egen Kraft i Forbindelse med det fornødne Held havde arbejdet sig op fra fattige Kaar, valgte mig, den tredje af 7 Børn, til at gaa den studerende Vej. Dermed var det mest skæbnesvangre Skridt gjort i mit Liv til Dato, uden at jeg nu kan afgøre, om det var til mit Gavn eller min Skade. Tidlig, for tidlig for mig, taget bort fra et elsket Hjem og anbragt ude mellem fremmede i en ensformig, trist Tilværelse i Odense og Odense Kathedralskole, som intet bød udover den nærmest filologiske Undervisning, blev jeg ½ Aar før Artium angrebet af en Tarmsvækkelse, der med velvillig Assistance af Datidens paa Fordøjelsessygdommenes Omraade særdeles uvidende Læger efterhaanden fik givet min Ungdomskraft et Grundskud. I Kjøbenhavn slog jeg ind paa Sprogstudier, men Foraaret efter Filosofikum - et Studium, jeg altid mindes med Taknemmelighed - opgav jeg nærmest af Helbredshensyn at studere videre og søgte over i Forretningslivet. Efter en alsidig Uddannelse i forskellige Forretninger og en fortsat Kamp for det svigtende Helbred, som først i 1898 bedredes under Professor Knud Fabers Omsorg, og efterhaanden som jeg lærte at være min egen Læge, fik jeg i 1903 Ansættelse i den just da oprettede Revisionsbank. Efter 5 lærerige Aar førte Forholdene mig, som imidlertid var bleven Husbond og Fader, ind paa at nedsætte mig som selvstændig Revisor, en Virksomhed, jeg om-



fatter med Interesse, og i hvilken jeg ikke har været uden Held. I December 1913 fik jeg Beskikkelse af Handelsministeriet som autoriseret Revisor. Udrustet med en stærk Selvopholdelsesdrift og en udpræget Refleksionsevne er jeg hidtil kommen gennem Livet under Overvindelse af store Vanskeligheder. Jeg er bleven ikke saa lidt af en Filosof, men med begge Ben i det praktiske Liv. Jeg er Agnostiker, bygger helst mine Anskuelser paa Erfaring og har et noget barskt Syn paa Tilværelsen, som jeg mener, man kommer bedst igennem, naar ens Livsmaal er at udrette noget til Gavns, samtidig med, at man efter bedste Evne stræber at bære sig fornuftig og moralsk ad.« - Gift 5. Januar 1906 med Else Emilia Messerschmidt, født 5. Juni 1884 i Buenos Aires, Datter af Købmand Christian William Messerschmidt og Emma Elise Schytte.

Erik Thaning,

residerende Kapellan, Hellerup.

Født 25. Maj 1872 i Sulsted, Vendsyssel, Søn af Sognepræst Jakob Georg Thaning og 2den Hustru Ane Dorthea Winde. Cand. theol. 1896, derefter aftjent Værnepligt ved Forplejningskorpset, Manuduktør til teologisk Embedseksamen, personel Kapellan i Gladsakse og Herløv 1898, Sognepræst til Nordrup og Farringløse 1901, residerende Kapellan i Hellerup 1913; har udgivet »Jeg spørger« - en Brevveksling om moderne Tvivl (1912) og »Sig os, hvordan« (1913). - Gift 28. November 1901 med Laura Olivia Mathilde Bayer, født 10. August 1872 i Aarhus, Datter af Etatsraad, Formand i Patentkommissionen Carl Gotfred Bayer og Marie Augusta Thorbjørnsen.





Anton Marius Nielsen,
Provst, Brande.





Født 18. Marts 1871 i Velling, Bryrup Sogn, Søn af Gaardejer Niels Hansen og Johanne Elisabeth Munk. Cand. theol. 1896, personel Kapellan i Ørslev og Sønder Bjerre samme Aar, Sognepræst til Tønning og Træden 1899, til Hveisel 1906, til Brande 1914, Provst for Nørvang Torrild Herreders vestre Provsti 1915. - Gift 4. September 1900 med Eli Margrethe Monrad, født 28. Marts 1879 i Lem, Datter af Sognepræst ved Marmorkirken Jørgen Herman Monrad og Louise Brandt.

Georg Thaning,
Sognepræst, Hobro.

Født 29. Maj 1870 i Sulsted, Vendsyssel, Søn af Sognepræst Jakob Georg Thaning og 2den Hustru Ane Dorthea Winde. Cand. theol. 1896, Huslærer paa Testrup Højskole hos Dr. phil. Jens Nørregaard samme Aar, opholdt sig nogle Maaneder, forinden han blev Præst, hos den kendte Pastor Otto Møller i Gylling, personel Kapellan i Brorstrup ogRavnkilde 1898, Sognepræst til Østre Nykirke i Ribe Stift 1902, til Hobro og Skjellerup i Aarhus Stift 1909. - Gift 28. August 1902 med





Ingeborg Fabritius Nørregaard, født 9. Januar 1878 paa Testrup Højskole i Maarslet, Datter af Højskoleforstander, Kaptajn, Dr. phil. Jens Nørregaard og 1ste Hustru Anna Kristine Marie Karoline Helene Fabritius de Tengnagel.

ORDRUP LATIN- OG REALSKOLE

Lorenz Hjalmar Oehlerich, †
Læge, Kongo.

Født 11. December 1869 i Guderup paa Als, Søn af Redaktør af Husmandsbladet, Landbrugsforfatter Frederik Oehlerich og Christine Sofie Petersen.





Cand. med. 1897, gik samme Aar til Kongo som Læge i belgisk Tjeneste, død 12. Februar 1898 af Dysenteri i Basako. »Oehlerich var et i høj Grad livsfrisk og muntert Menneske, der var afholdt, hvor han kom, for sine personlige Egenskaber. Da han havde taget sin Lægeeksamen, besluttede han sig til at tage til Kongo i belgisk Tjeneste for ad denne Vej hurtigere at komme frem og for straks at kunne være noget for sin Familie. Afskeden var præget af Vemod paa begge Sider, men den unge Læges Breve fra Overrejsen bærer dog Præget af hans lyse Humør. Desværre havde han ikke forud sat sig ind i Forholdene ovre i Kongo og blev som Følge heraf sendt ind til et af de mest usunde Steder inde i Landet, hvor de fleste Evropæere bukker under i Løbet af ganske kort Tid. Ankommen omtrent til Bestemmelsesstedet fik han Dysenteri og var i Løbet af nogle Timer død i en Alder af kun 28 Aar. Et kort lakonisk Brev fra det

belgiske Kompagni underrettede Familien om Dødsfaldet. Et sjældent lovende og pligtopfyldende Menneske var slettet af Tilværelsen i sin mest blomstrende Alder. Han efterlod sig Hustru og to smaa Drenge, der nu begge er næsten voksne, og hver arbejder i sit Haandværk, idet Moderen med en sjælden Energi har sat alt ind paa at opdrage dem i Faderens Aand og ikke skyet noget Arbejde.« - Gift 18. September 1897 med Johanne (Johny) Frederikke Vilhelmine Siercke, født 27. September 1870 i Kjøbenhavn, Datter af Maskinmester Siercke.

Erich Roepstorff Schiønning,

Cand. phil., Forretningsfører, Charlottenlund.



Født 4. Maj 1872 i Taarnby, Amager, Søn af Tandlæge Christen Andreas Gottlieb Schiønning og Ludovica Roepstorff. Cand. phil. 1891, gik 1894 over til praktisk Virksomhed og er nu Forretningsfører ved Frederiksberg kemiske Fabriker. - Gift 7. Marts 1899 med Constance Ulrikke Bertrande Petrea Heskier, født 1. April 1873 i Kjøbenhavn, Datter af Bandagist, Direktør Niels Peter Heskier og Bertrande Schiønning.



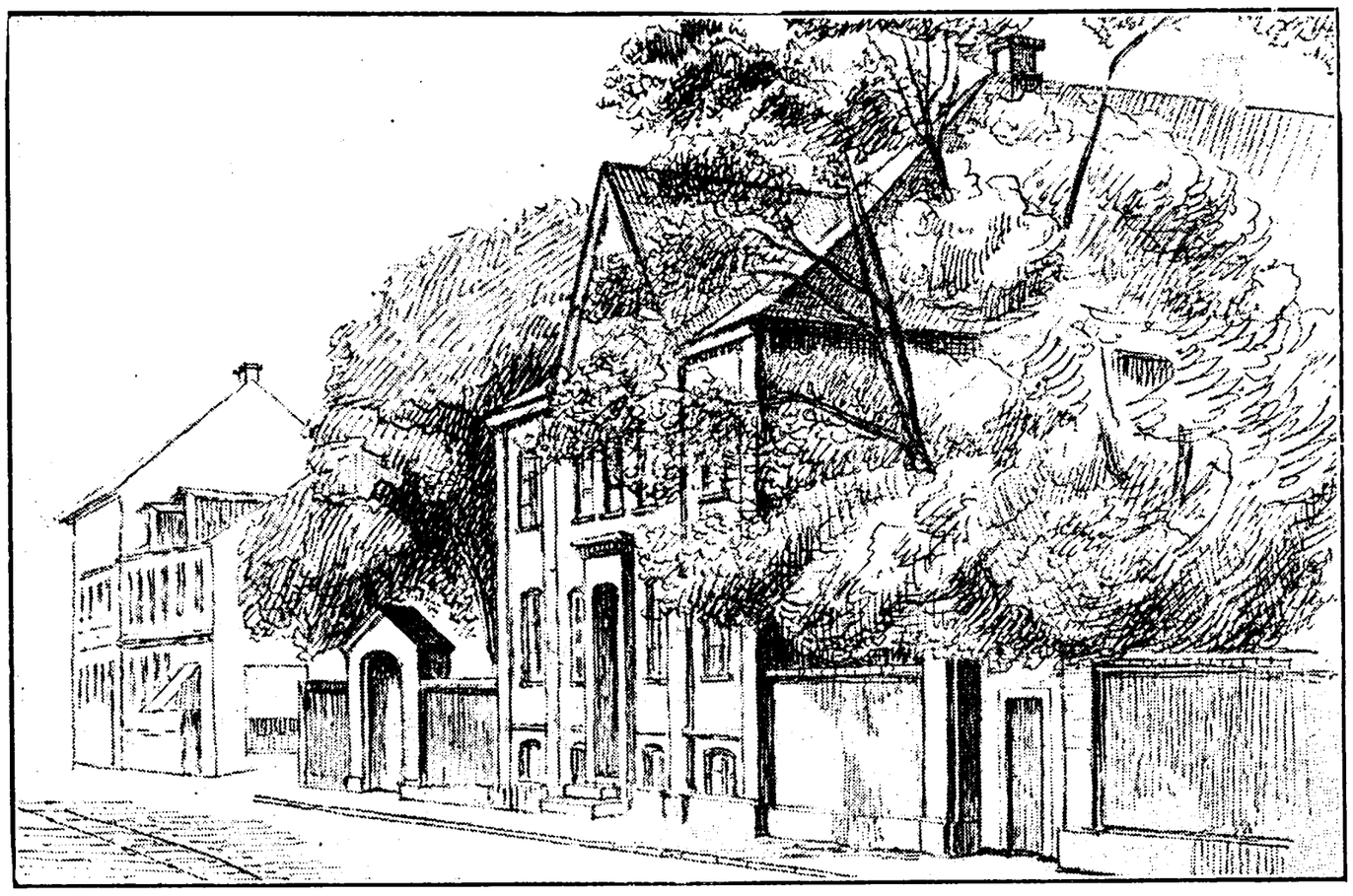

RANDERS LÆRDE SKOLE

Christian Theodor Rosenquist,

Læge, Viborg.



Født 12. Juni 1872 i Randers, Søn af Skrædder Jens Nielsen Rosenquist og Kirstine Thuesen. Cand. med. 1897, Vikar, Kommunelæge i Sønderho 1898, praktiserende Læge i Viborg 1901, Jærnbanelæge 1908, Læge ved Viborg Forsørgelsesanstalt 1915. -



Gift 19. Februar 1900 med Anna Micaline (Ninna) Meinertz, født 5. December 1879 i Esbjerg, Datter af Kaptajn Søren Meinertz og Mette Eline Brinch.

Carl Marius Hornbech,

Rejsepræst for det danske Missionsselskab, Randers.

Født 21. Juli 1871 i Hadsund, Søn af Købmand Christen Drastrup Johansen Hornbech og Pauline Georgine Lauridsen. Cand. theol. 1896, Huslærer 1897, Sekretær i K. F. U. M. i Aarhus 1898, midlertidig ordineret Medhjælper ved Hellig Kors Kirken i Kjøbenhavn 1899, Missionær i det danske Missionsselskab med Tjeneste i Sydindien 1902, Rejsepræst i Danmark for samme Selskab 1909. - »Ubegribeligt, at der i aar er gaaet 25 aar, siden jeg i Randers, den by, hvori dette skrives, anbragte en studenterhue paa væggen for ved synet af den at anspores til nye angreb paa examen artiums tilsyneladende uindtagelige fæstning! Men fæstningen faldt! Og nu er man ved at blive en gammel mand, der ser tilbage paa 25 aar, som førte én til det flade Lolland som huslærer hos en af Danmarks bedste præster, gennem en dejlig sekretærtid i Aarhus K. F. U. M., over en svær præstetid i Rabarberkvarteret i København til en lykkelig missionsgærning i Indien, hvor det danske missionsselskab betroede mig arbejdet paa stationerne Nellikuppam, Tirukoilur og Tiruvannamalai i Madras Præsidentskab. Min hustrus ensomme grav derude paa den lille missionskirkegaard tvang mig hjem til Danmark med mine børn. Og herhjemme, hvor jeg som D. M. S.s rejsepræst er saa lykkelig at have hele Danmark til sogn, prøver jeg paa med mund og pen at arbejde for den Herre, som gjorde min studentertid rig og skøn, Jesus Kristus!« - Gift 16. September 1899 med Olga Elisabeth Hansen, født 19. Maj 1876 i Kjøbenhavn, † 11. November 1908 i Indien, Datter af Direktør i Kreditforeningen af Grundejere i Kjøbenhavn og Omegn, Murermester Hans Peter Hansen og Amalie Jensen.





Lars Kristian Kjølseth,
praktiserende Læge, Randers.





Født 18. Januar 1872 i Randers, Søn af Kordegn Nikolai Berger Kjølseth og Anne Hjersing. Cand. med. 1898, Vikar paa forskellige Steder, Reservelæge paa Anstalten for epileptiske (Kolonien Philadelfia) i Tersløse 1899-1901, Studierejse til Berlin (Børnesygdomme) 1902, praktiserende Læge i Randers samme Aar, Medlem af Randers Kommunes Sundhedskommission 1914, Reservelæge ved 5. Dragonregiment ved Sikringsstyrkens Formering 1914. - Ugift.

Carl Vilhelm Ilsøe,
Læge, Grenaa.





Født 23. Oktober 1871 i Harridslev ved Randers, Søn af Lærer Peter Rasmussen Ilsøe og Laura Frederikke Clausen. Studerede Jura til 1892, Cand. med. 1898, Vikar og surnummerær Kandidat 1/2 Aar, Amanuensis og assisterende Læge ved Amtssygehuset i Ørsted 1898, Amanuensis i Grenaa 1900, praktiserende Læge der samme Aar, Jærnbanelæge 1912. - Gift 8. September 1900 med Dagmar Julie Frandsen, født 15. Juli 1879 i Ørsted, Datter af Distriktslæge Johan Arent Frandsen og Ingeborg Henriette Due.

Einar Dujardin,

praktiserende Læge, Frederiksberg.





Født 31. Marts 1871 i Randers, Søn af Manufakturhandler Livinus Dujardin og Augusta Jørgensen. Cand. med. 1897, praktiserende Læge paa Frederiksberg 1898. - Gift 12. Maj 1906 med Anna Dorthea Kirstine Nielsen, født 6. Januar 1880 i Kjøbenhavn, Datter af Lagerist Christian Nielsen og Hansigne Vibeke Knudsen.

Johannes Frederik Hans Folsach,

Kontorchef i Finansministeriet.





Født 20. Januar 1872 paa Hjortshøjlund i Hjortshøj Sogn, Søn af Hofjægermester Hans Frederik Johannes Peter Folsach til Gjessinggaard og Ristrup og Wilhelmine Henriette Ingerslev. Cand. jur. 1896, Assistent i Finansministeriet 1897, Fuldmægtig 1905, Ekspeditionssekretær 1909, Kontorchef 1915. - Ugift.



RIBE KATEDRALSKOLE

Emil Bøggild,

Sognepræst, Albæk ved Præstbro.



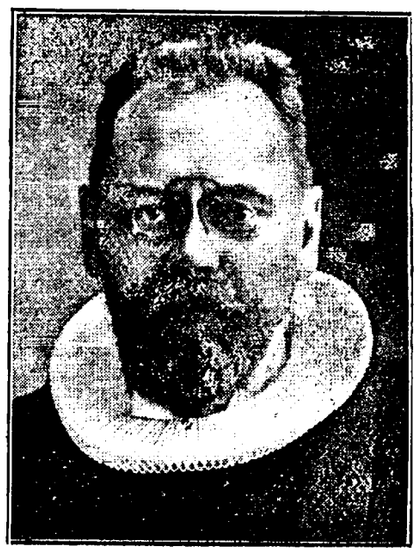

Født 24. Mai 1872 i Ribe, Søn af Prokurator, Branddirektør, Helfred Gottlieb Bøggild og Jensine Christine Caroline Vesterby. Cand. theol. 1896, Huslærer hos Hofjægermester Neergaard til Faarevejle paa Langeland 1896, hos Pastor Bachevold i Rubbeløkke 1898, Sekretær ved K. F. U. M. i Odense 1900, Kapellan pro loco i Torslev og Lendum (med Bolig i Lendum) 1901, Sognepræst til Albæk i Dronninglund Herred 1909; Formand for Albæk Værgeraad, Sygeplejeforening og Albæk-Voer Skolekommission. »Boede paa Elers' Kollegium 1893-96. Deltog i Studentertiden i Søndagsskolearbejdet paa Østerbro (Randersgades Søndagsskole). Var med til at agitere for Oprettelsen af »Studenterhjemmet«. Var en Tid lang Sekretær i »Akademisk Missionsforening«. — Tog

som Kandidat Del i K. F. U. M.s-Arbejdet, hvor jeg var. — Som Præst i Lendum var jeg Medstifter af Lendum Sogns Sygekasse og dennes Formand indtil min Bortrejse. Har arbejdet en Del i »Dansk Missions Selskabs« Kredse. Var i sin Tid Formand for dettes Kredsforbund for Vendsyssel og Han Herred og, da det blev delt, nu for Øst-Vendsyssels Kredsforbund. Har i 14 Aar været Medlem af og i adskillige Aar Formand for Kredsbestyrelsen for »De Unges Sag« i Nord-Vendsyssel. Slutter mig helt og holdent til Indre-Missions Arbejde. — Har ikke drevet litterære Sysler udover en ikke ringe Bladvirksomhed, idet jeg ofte har refereret større Møder, anmeldt Bøger og skrevet Prædikener til Bladene.« - Gift 4. August 1904 med Johanne Frederikke Anna Herrmann, født 15. August 1875 i Aarhus, Datter af Maskininspektør ved Dampskibsselskabet »Carl« m. fl. Wilhelm Benjamin Herrmann og Johanne Frederikke Jensen.

Sonnich Mathiesen Harbye, †

Sognepræst, Tønning.

Født 16. September 1871 i Sønderho, Søn af Skibsfører Peder Nielsen Harbye og Johanne Müller. Cand. theol. 1897, Lærer ved



Ollerup Højskole, derefter 6 Aar ved Forskoleseminariet i Varde, Sognepræst til Tønning og Træden 1906, † 19. Februar 1908 i Tønning. Om hans Lærervirksomhed ved Seminariet skrev en af hans Elever: »Ikke alene var han en dygtig og en pligtopfyldende Faglærer. Men



han ønskede, at Opholdet paa Seminariet skulde blive mere for os end Dressur til en Undervisningsmetode, forstod, vi var unge Mennesker, der trængte til Klarhed over saa meget i os selv — og han gav os det i mangt og meget, gav af sine rige Evner, af

sit lyse, sunde Livssyn, der — det følte vi sikkert — havde som Grundlag den dybeste Alvor. — — Han var noget af en Thorsnatur, en djærv Kraft, der hadede alt Hykleri og Forskruethed, og derfor nok kunde støde an i den polérte Verden — fordi der jo desværre er alt for faa af den Slags Personligheder i vore Dage — men som man *maatte* holde af ved nærmere Bekendtskab. Ja, vi maa sige, det er, som har vi af ham faaet et Fond, vi stadig kan ty til.« »I sin sidste Prædiken talte Pastor Harbye over eller berørte Hostrups Ord »— leve kort Tid eller længe, blot vi lyser op i Taagen.« Disse Ord har nu Menigheden i Tønning-Træden ladet sætte paa en Mindesten, der er rejst paa den unge Præst og Lærers Grav.« (Højskolebladet 1908, Spalte 485).



Harald Gjessing,

Cand. jur., Fuldmægtig i Overretten, Kjøbenhavn.

Født 29. April 1872 i Tønder, Søn af Advokat og Notar Jens Georg Gjessing og Frieda Charlotte Sophie Corinna Lassen. Cand. jur. 1897, Byfogedfuldmægtig i Æbeltoft samme Aar, i Frederikshavn 1898, Herredsfuldmægtig i Nakskov 1899, Assistent i Overretten i Kjøbenhavn samme Aar, Fuldmægtig 1910. - Ugift.



Frands Vilhelm Lind,

Cand. phil., Landmand,
Nairobi, Br. East Africa.

Født 27. Marts 1872 i Ribe, Søn af Justitsraad, Apoteker Martin Theodor Lind og Mathilde Christiane Smidt. Cand. phil. 1891, Landmand, udvandrede December 1896 til Transvaal, Landmaaler i Johannisburg, senere Landmand i Nairobi i Britisk Østafrika.

Johannes Peter Lindbæk,

Dr. phil., Kjøbenhavn.

Født 6. December 1872 i Ribe, Søn af Adjunkt, senere residerende Kapellan ved Ribe Domkirke, Sognepræst til Seem Jacob Borrig Lindbæk og Augusta Caroline Nielsen. Cand. mag. (Historie, Latin, Fransk) 1897, Lærer ved Birkerød Latin- og Realskole 1897-98, Studier i Vatikanets Arkiv som Carlsberg Fondets Stipendiat 1898-1901 og 1906, Vikar i Rigsarkivet 1901-02, derefter Lærer ved private Skoler, Dr. phil. (Pavernes Forhold til Danmark 1448-1513) 1907; historisk Anmelder ved Dannebrog 1904-10, ved Berlingske Tidende fra 1910; Censor ved Skoleembedseksamen og Medlem af Eksamenskommissionen for Præliminæreksamen 1910, Formand for Historisk Samfund 1909, Medlem af det kgl. danske Selskab for Fædrelandets Historie og Sprog 1915, Formand for Valkendorfianersamfundet, Medlem af Selskabet for Udgivelse af Kilder til dansk Historie og af Bestyrelsen for Selskabet for Danmarks Kirkehistorie. »Allerede som Dreng havde jeg haft en levende Interesse for Historie, og jeg valgte derfor at studere dette Fag (sammen med Fransk og Latin). Vore Lærere ved Universitetet havde megen Ævne til baade at give os Unge Interesse for Faget og træde i nært personligt Forhold til os. Jeg tilbragte nogle glade Studenteraar, særlig paa Valkendorfs Kollegium 1893-97, og kom derefter til Italien, hvor jeg opholdt mig tre Aar. I denne Tid blev min historiske Interesse draget i Retning af Middelalderen, særlig dens Kirkehistorie. Min Doktordisputats handlede om Pavernes Forhold til Danmark 1448-1513 og senere har jeg sammen med min Ven Bibliotekar Alfr. Krarup udgivet 5 Bind af »Acta pontificum Danica«. Samtidig kom jeg ind paa Studiet af de dan-



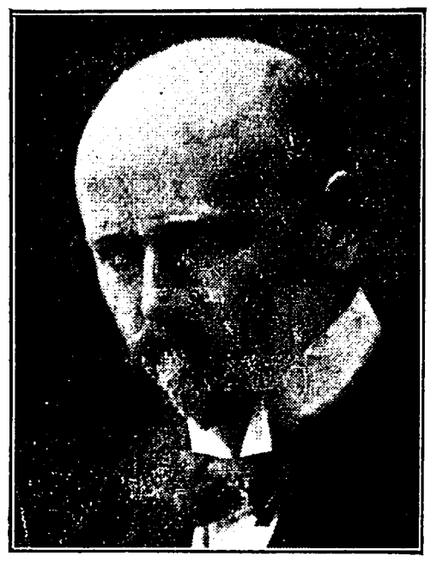

ske Klostres Historie, og jeg har dels sammen med Kammerherre Stemann, dels alene behandlet de danske Helligaands- og Franciscanerklostre. Ved »Berlingske Tidende« vikarierede jeg som udenrigspolitisk Medarbejder i nogle Maaneder af Aarene 1912-14. Jeg fik derved genopfrisket min gamle Interesse for den nyeste Historie og har kunnet udnytte de Kundskaber, jeg derved opnaaede, som Medarbejder af G. B. N. F.s store Værk »Verdenskrigen«, der begyndte at udkomme i November 1914.« - Gift 1. Juli 1902 med Forfatterinden Sofie Aubert, født 19. Mai 1875 i Christiania, Datter af Statsraad, Professor, Dr. jur. Ludvig Mariboe Benjamin Aubert og Elise Aars.

Christian Frederik Steen, †

Cand. phil., Bogholder i Kjøbenhavn.

Født 16. August 1872 i Fredericia, Søn af Togfører Jens Olsen Steen og Birthe Catarina Jensen. Cand. phil. 1891, tjenstgørende i Hærens Forplejningskorps 1896, gik 1900 over i privat Virksomhed og blev Bogholder hos Tømmerhandler Victor Høst, indtil hans Sygdom i 1908 tvang ham til at tage sin Afsked, var 1904 blevet angrebet af Lungetuberkulose, men kom efter





3 Maaneders Ophold paa Boserup Sanatorium hjem som helbredet, han passede saa i 3 Aar sin anstrengende Stilling, men blev paany angrebet af Sygdommen og var 4 Maaneder paa Sanatoriet »Solbad« ved Holte, efter sin Hjemkomst var han stadig syg indtil sin Død 14. Februar 1910 i Kjøbenhavn. »Han var en dygtig, flittig og samvittighedsfuld Mand, trods al sin svære Sygdom.« - Gift 6. Mai 1898 med Marie Kirstine Elisabeth Nielsen, født 24. Januar 1871 i Kjøbenhavn, Datter af Isenkræmmer Christian Frederik Nielsen og Dorthea Rasmine Basse.



Poul Johannes Marius Amorsen †,
Stud. polit.

Født 24. Marts 1873 i Haderslev, Søn af Bankdirektør Søren Thomsen Amorsen og Anna Christine Grønbæk Faurschou. Stud. polit., deltog i Studenterturen til Skamlingsbanken 18. Mai 1893, blev forkølet paa Sejlturen og blev bragt syg hjem til Haderslev, hvor han døde af Lungehindebetændelse 12. Juni 1893.

Johannes Alfred Filskov,
Sognepræst, Ry.

Født 12. Januar 1872 i Møgeltønder, Søn af Købmand Johannes Filskov og Agathe Margrethe Jensen. Cand. theol. 1897, Rekrut ved Livgarden samme Aar, Sekondløjtnantseksamen paa Kronborg 1898, Huslærer i Sønderholm Præstegaard samme Aar, personel Kapellan i Alsted og Fjenneslev 1899, i Nørre Broby 1900, Sognepræst og Skolelærer paa Omø 1902, var her tillige Postmester og Formand for Forbrugsforeningen, Sognepræst til Ry i Aarhus Stift 1906. »Jeg hører til de Sønderjyder, som udvandrede i Tillid til Pragfredens § 5. Efter at være løst fra mit Undersaatsforhold til Prøjsen har jeg 1893 faaet dansk Indfødsret. I mine Studenteraar maatte jeg ved Informationer bidrage til mit Underhold. I en Aarrække havde jeg Fribolig paa Valkendorfs Kollegium (1894-1897). Jeg var Medlem af Studenterforeningen og gjorde Gymnastik hos cand. polyt. N. H. Rasmussen, hvem jeg





mindes med Taknemmelighed og Glæde.« - Gift 20. November 1902 med Sofie Kornelia Møller, født 27. Januar 1877 i Dybe, Datter af Sognepræst Jens Peter Møller og Marie Kirstine Nielsen.

Nis Linnet,

Læge, Bogø.



Født 10. December 1871 i Møgeltønder, Søn af Gaardejer Peder Linnet og Ane Marie Nielsen. Cand. med. 1897, Kommunelæge paa Bogø 1898. 2 Gange ½ Aars Fraværelse for at gøre Kandidattjeneste, Lærer i Hygiejne ved Bogø Navigationsskole. - Gift



17. August 1909 med Ragnhild Dorothea Nygaard, født 3. Marts 1882 paa Sæbygaard ved Tissø, Datter af Etatsraad August Emanuel Nygaard til Sæbygaard og Doris Raben.

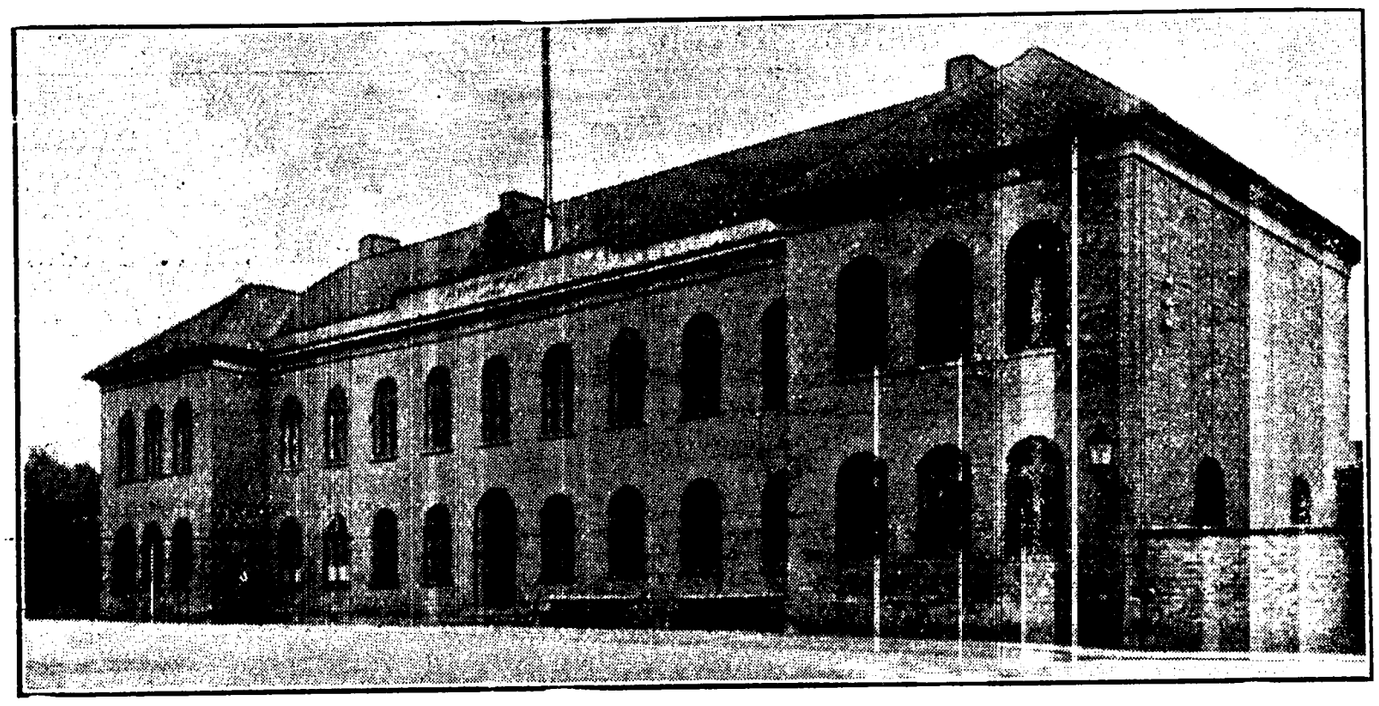

ROSKILDE KATEDRALSKOLE

Flemming Einar Baron Lerche, †
Hofjægermester, Rohden ved Daugaard.

Født 5. Januar 1872 paa Lerchenborg, Søn af Kammerherre, Lensgreve Christian Albrecht Lerche til Grevskabet Lerchenborg og



Cornelia Emma Sophie Louise Tillisch. Cand. phil. 1892, Exam. jur. 1895, gik derefter over til Landvæsenet, Ejer af Rohden ved Vejle Fjord 1897, Hofjægermester 1908; Formand for Afløsning af Jagtretten i Vejle Amt 1905, Sogneraadsmedlem 1909, Amtsraadsmedlem 1910, død 9. April 1911 i Horsens. - Gift 23. September 1896 med Selma Anna Sophie Elisabeth Lüttichau, født 17. Januar 1874 paa Tjele, Datter af Kammerherre, Hofjægermester, fh. Finansminister Christian Ditlev Lüttichau til Stamhuset Tjele og Margrethe Theresia Petrine Malvina Jessen.



Otto Baron Lerche,

Cand. polyt., Ingeniør,
Kjøbenhavn.





Født 19. August 1873 paa Lerchenborg, Broder til foranstaaende. Cand. polyt. 1898, Medindehaver af Ingeniørfirmaet Fr. Johannsen & Joh. Saabye 1901-03, af Firmaet J. Saabye & O. Lerche fra 1903. - Ugift.

Frederik (Frils) Ludvig Vilhelm Greve Ahlefeldt-Laurvigen,

Hofjægermester, Lundsgaard ved Kjerteminde.





Født 14. Juni 1870 paa Brolykke, Langeland, Søn af Kammerherre, Hofjægermester, Lensgreve Christian Johan Frederik Ahlefeldt-Laurvigen til Grevskabet Langeland og Substitutionen for Grevskabet Laurvig samt til Stamhuset Ahlefeldt og til Hjortholm og Overhofmesterinde hos Enkedronning Louise, Baronesse Johanne Ida Birgitte Augusta Wedell-Wedellsborg. Cand. mag. 1896, Volontør i Udenrigsministeriet 1897, konstitueret Legationssekretær i Paris samme Aar, Assistent i Udenrigsministeriet 1898, konstitueret Legationssekretær i Stockholm 1899, Afgang fra Udenrigsministeriet 1902, overtog Stamhuset Lundsgaard 1903, Hofjægermester 1906, R. af Dbg. 1913, desuden dekoreret med N. O. H. 2., J. Kr. 5., P. Chr. 3.; Medlem af Rynkeby-Revninge Sogneraad 1906, Direktør for Kjerteminde Sparekasse, Præsident for Danmarks Fjerkræavlerforening, Formand for de fynske Amtskred-

ses Fjerkræfederi, Viceformand i Foreningen Arbejde adler's Kjertemindeafdeling, Medlem af Bestyrelsen for Langelands Plejebørnsforening og for Hvile- og Rekreationshjemmet for Kvinder, Medlem af Repræsentantskabet for Dansk Koncertforening. »Efter Studenterexamen tilbragte jeg et halvt Aar i Lausanne for at studere Sprog, foretog umiddelbart efter Embedsexamen en Udenlandsrejse paa et halvt Aar, under hvilken Rejse jeg særlig dyrkede min Interesse for Theatret, Vejen gik over Tyskland, Italien og Frankrig. I Mellemtiden mellem min Afgang fra Udenrigsministeriet og Overtagelsen af Lundsgaard tilbragte jeg nogle Maaneder i Amerika og opholdt mig derefter i Spanien. Jeg overtog personlig Driften af Lundsgaards Hovedgaard 1908 og har med særlig Interesse givet mig af med Fjerkræavlen baade gjennem mit eget Hønseri og gjennem offentlig Virken. I Plejebørnssagen har jeg ligeledes arbejdet baade privat og offentligt.« - Ugift.

Preben Ferdinand Greve Ahlefeldt-Laurvigen,

overordentlig Gesandt og befuldmægtiget Minister, Peking.

Født 27. Oktober 1872 paa Brolykke, Langeland, Broder til foranstaaende. Cand. jur. 1897, Assistent i Indenrigsministeriet 1899,



Konsulatssekretær i Hull og New York 1900-04, Vicekonsul i London 1904, R. af Dbg. 1907, Legationssekretær i Peking ved det russiske Gesandtskab 1908, overordentlig Gesandt og befuldmægtiget Minister ved den kinesiske Republik og det japanesiske Hof



1912, dekoreret med R. St. Stan. 1., J. O. S. 1., Chin. G. H. 1., Chin. D. D. 2.². - Gift 12. September 1899 med Baronesse Marie (Mary) Emilie de Gohr, født 12. Oktober 1874 i Nicolaiew i Sydrusland, Datter af russisk Viceadmiral, Geheimeraad Oscar de Gohr og Maria von der Fuhr.

Sofus Christian Larsen,

Cand. phil., Kommunelærer,
Frederiksberg.





Født 24. Oktober 1872 i Roskilde, Søn af Bødkermester August Christian Larsen og Hanne Kirstine Rasmussen. Cand. phil. 1891, Elev paa Kjøbenhavns Seminarium 1893, Lærereksamen 1895, Lærer ved Svendborg Borgerskole 1896, Lærer ved Frederiksberg kommunale Skolevæsen 1898.

Laurits Frederik Lautrup-Jørgensen,

Cand. phil., Seminarieforstander, Kjøbenhavn.

Født 22. Marts 1868 i Tvile, Aastrup Sogn, Søn af Gaardejer Jørgen Hansen og Marie Hansen. Cand. phil. 1891, Lærereksamen 1898, Statens Lærerhøjskole 1898-99, studerede Matematik ved Universitetet 1899-1903, Lærer ved Frederikssund Realskole 1892-99, ved forskellige private Latin- og Realskoler i Kjøbenhavn (Gregersen's, Starcke's, Slomann's, Lerbeck & Milo's, Frk. Ingrid Jespersen's og Marie Kruse's Skoler) fra 1899, Forstander for Den Danske Realskoles Seminarium 1907. - Gift 1903 med Johanne Hansen, født 18. August 1884 i Frederikssund, Datter af Hypotekforeningsdirektør, Sagfører Ancher Christian Hansen og Nanna Sofie Cathrine Gamborg.





Peder William van Wylich,

Entreprenør,
Winchester, Indiana,
U. S. A.





Født 7. Marts 1870 paa Knudskovgaard ved Vordingborg, Søn af Carl Thomas van Wylich og Anna Augusta Møller. Rejste til Amerika i Foraaret 1892 og er nu Entreprenør i Indiana, beskæftiget med Anlæg af Landeveje for Staten. - Gift med en Amerikanerinde.

Carl Emil Ulrich,

Overretssagfører, Holbæk.

Født 3. November 1872 i Haslev, Søn af Direktør, kgl. Agent, R. af Dbg., Carl Julius Ulrich og Emilie Ahlers. Cand. jur. 1897,





By- og Herredsfuldmægtig i Sæby samme Aar, i Storehedinge 1900-03, Kasserer ved Holbæk Amts økonomiske Selskabs Sparekasse 1903, Kontorbestyrer ved samme 1912, tillige Underretssagfører i Holbæk 1904, Overretssagfører 1907, Formand i Voldgiftsretten til Afgørelse af Tvistigheder om Handel med Husdyr i Holbæk Jurisdiktion 1911. - Gift 14. Maj 1904 med Ellen Jacobæus, født 10. Oktober 1882 i Kolding, Datter af Birkedommer i Kronborg vestre Birk Henrik Emil Jacobæus og Fanny Dagmar Johansen.

Waldemar von Haffner,

Fuldmægtig og Ekspeditionssekretær i Finansministeriet.



Født 16. April 1872 paa Brodda i Skaane, Søn af Kammerherre Johannes Wolfgang von Haffner og Charlotte Louise Treschow. Cand. jur. 1897, var et Aars Tid Volontør paa Frederiksberg Birk og et Par Aar Sagførerfuldmægtig, Assistent i Finansministeriet 1900, Fuldmægtig og Ekspeditionssekretær 1909.



Gustav Carl Valentiner,

Cand. polyt., Ingeniør ved Statsbanerne, Kjøbenhavn.

Født 20. Marts 1871 paa Gjorsløv, Søn af Forpagter paa Gjorsløv, Landvæsenskommissær, Amtsraadsmedlem Carl Friedrich Valentiner og Elisabeth Oline Frederikke Thorball. Cand. polyt. 1897, havde derefter en kort Tid Ansættelse hos Ingeniør Louis Jensen ved Udvidelse af Kjøge Havn, Ingeniørassistent ved Anlægene af nye Statsbaner samme Aar, ministeriel Ansættelse som saadan 1898, Ingeniør ved samme 1908; foretog 1902 for K. A. Larsen's og Hustrus Legat en Rejse til Tyskland, Belgien, Frankrig og England for at studere Staalfabrikation særlig med Hensyn til Jærnbanespor, førte for Statsbaneanlægene og senere ogsaa for Stats-





banedriften Tilsyn med Fabrikation af Spormaterialier i Udlandets Fabriker og har i den Anledning med Mellemrum haft 2 à 3 Maaneders Ophold ad Gangen i følgende Lande: Tyskland (1901), England (1902), Tyskland (1904, 05 og 06), Belgien (1906), Tyskland (1907), Sydrusland (1908), Sydrusland og Tyskland (1909), Skotland (1910), Østrig og Skotland (1911), Tyskland (1912), Belgien (1913), (Tyskland 1914 og 15); forsat 1904 fra Hovedkontoret i Kjøbenhavn til Herning som tilsynsførende Ingeniør ved Anlæget af Holstebro-Herning og Herning-Viborg Jernbane, forsat 1906 til Langaa som tilsynsførende Ingeniør ved Langaa-Silkeborg Jernbane Anlæg, 1908 til Banedirektørens Kontor i Kjøbenhavn. - Ugift.

Ove Nicolai Krarup,

Cand. jur., Amtsfuldmægtig, Næstved.

Født 20. August 1872 i Nykjøbing F., Søn af Rektor i Roskilde Christian Marius Krarup og Jakobine Henriette Lerche Jørgensen.



Cand. jur. 1896, Fuldmægtig paa Sorø Amt 1897-1903, Sekretær ved Sorø Amtsraad 1899-1907, Fuldmægtig paa Sorø By- og Birkekontor 1903-07, Fuldmægtig paa Øster Flakkebjerg Herred 1907-11, Fuldmægtig paa Præstø Amt og Sekretær ved Præstø Amtsraad

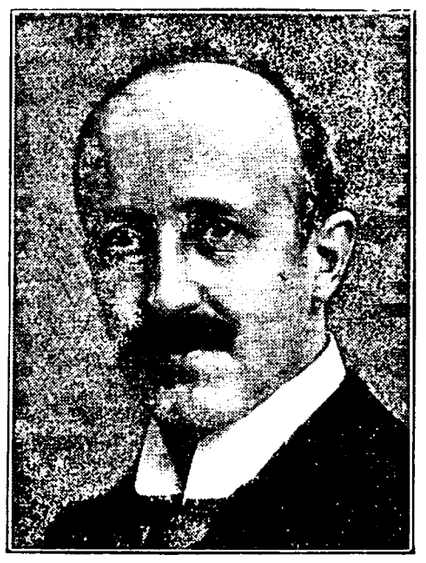

1911; Formand for Administrationen for Ringsted Kloster og det Bügel'ske Fideikommis 1908, Medlem af Bestyrelsen for Præstø Amts Plejehjemsforening og for Optagelseshjemmet »Sydsjælland«. - Gift 7. Juni 1900 med Julie Augusta Schepelern, født 2. Februar 1874 i Kjøbenhavn, død 20. Oktober 1909 i Fuglebjerg, Datter af Holmens Provst Georg Sofus Frederik Schepelern og Louise Magdalene Laub.

Hans Peter Mumme Krarup,

Postekspedient, Vordingborg.

Født 31. Marts 1871 i Aarup (Fyen), Søn af Postmester i Vordingborg Johan Frederik Ferdinand Krarup og Olivia Christophine Mumme. Cand. phil. 1891, Postekspedient i Vordingborg 1898, kgl. Bestalling 1908, var nogle Maaneder i 1907 konst. Postmester; Revisor i Sparekassen for Vordingborg og Omegn 1903. - Gift 11. Maj 1904 med Anna Dorethe Sophie Høyer, født 13. Oktober 1878 i Fredrikstad (Norge), Datter af Bagermester Ernst August Høyer og Sophie Wilhelmine Isachsen.



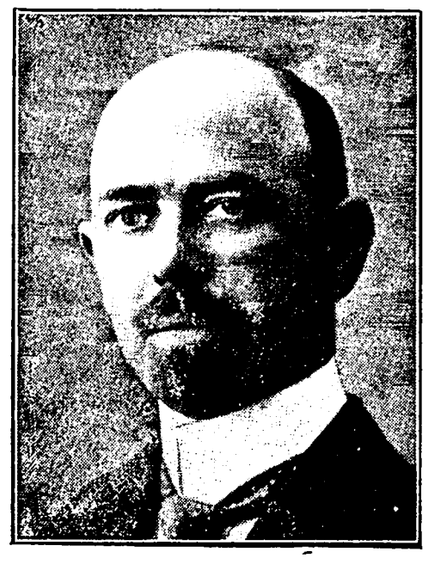

Hannibal Sehested,

Cand. jur., Trafikinspektør, Fredericia.

Født 23. Juni 1871 paa Tjele Hovedgaard, Søn af Ritmester, Besidder af det Andreas Sehested Fravdegaard'ske Fideikommis, Andreas Michael Magnus Steen Sehested og Elisabeth Caroline Louise Leth. Cand. jur. 1898, Aspirant ved Statsbanerne samme Aar, efter praktisk Jernbaneuddannelse bestaaet Assistenteksamen 1902, Fuldmægtig ved Statsbanerne samme Aar, Trafikinspektør 1913. - Gift 18. November 1902 med Martha Bjerre Jensen, født 9. Juni 1879 i Lyngby, Datter af Grosserer Sophus Jensen og Mathilde Bjerre.





Rasmus Lassen Sewerin,

Cand. theol. et mag.,
Kjøbenhavn.





Født 31. Juli 1871 i Roskilde, Søn af Købmand Hans Christian Sewerin og Camilla Nathalie Lassen. Cand. theol. 1896, Skoleembedseksamen ved Tillægsprøve (Latin, Historie) 1904, Lærer ved Kjøbenhavns kommunale Skolevæsen 1897, tillige Lærer ved Kjær og Lyngbye's Realskole 1898. - Ugift.

Oscar Steen-Møller,

Overretssagfører, Kjøbenhavn.

Født 4. Juli 1872 i Kjøbenhavn, Søn af Grosserer Jørgen Christian Michael Steen-Møller og Wilhelmine Marie Olsen. Cand. jur. 1897,





Sagførerfuldmægtig i Kjøbenhavn 1897-1900, Assistent i Kjøbenhavns Politikontor 1898, Overretssagfører i Kjøbenhavn 1901; Formand for Værgeraadet i Kjøbenhavns 3. Værgeraadskreds 1914; har udgivet Kommentarudgave af Loven om Forfatter- og Kunstnerret (1911) med et Tillæg (1912) samt skrevet enkelte Afhandlinger og Artikler om juridiske Emner i Tidsskrifter og Blade. - Ugift.

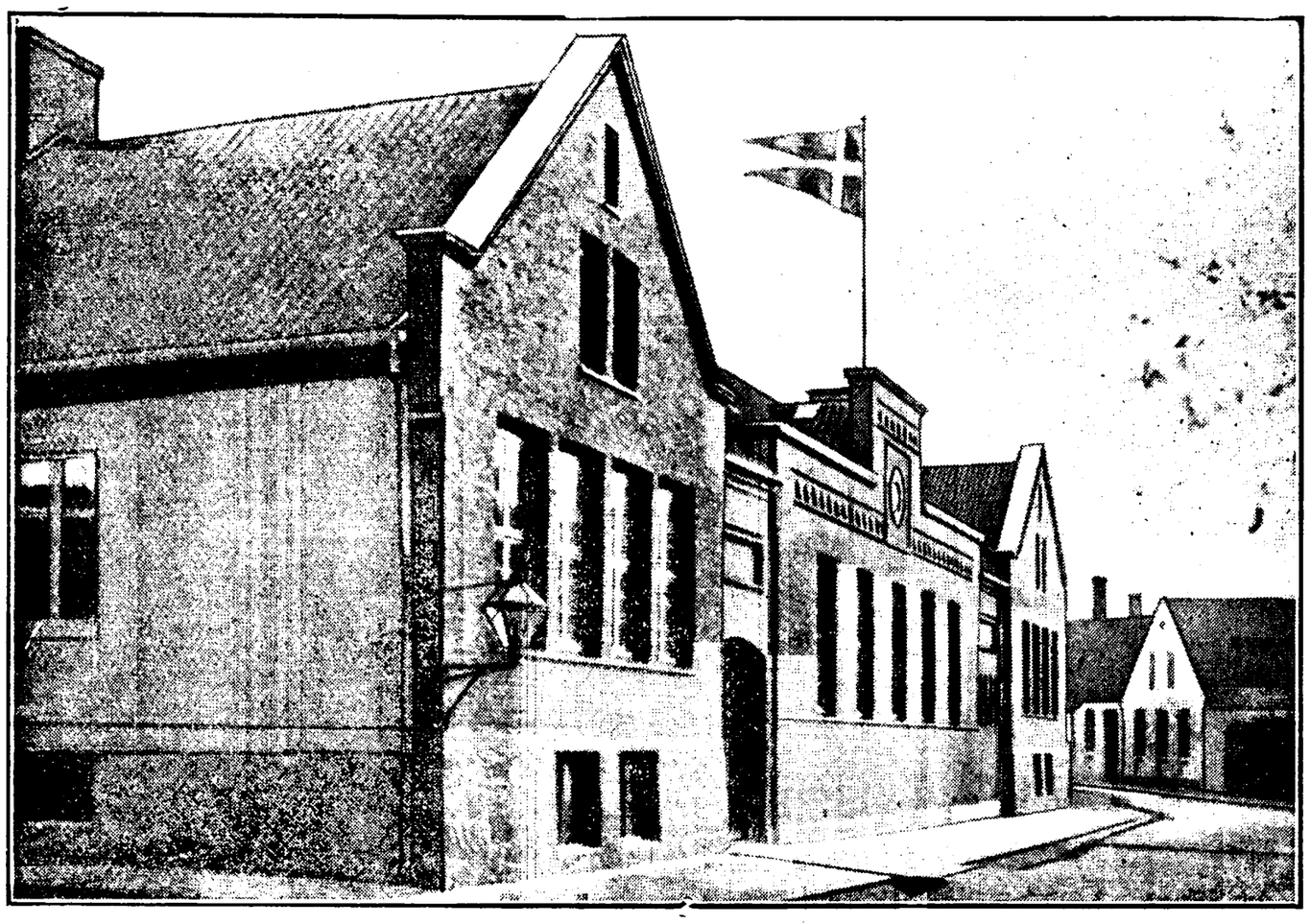

RØNNE SKOLE

Christian Frederik Olivarius,
Overretssagfører, Kjøbenhavn.



Født 17. Juni 1872 i Eskifiord paa Island, Søn af Borgmester Waldemar Christian Bohn Olivarius og Thorgerdur Hallgrimsdóttir. Cand. jur. 1896, Overretssagfører 1899, antagen til Udførelse af offentlige og benificerede Sager 1909; Medlem af Frederiksberg Banks Bankraad og dettes Forretningsudvalg 1913, Medlem af Bestyrelsen for »Philadelphia« samme Aar. - Ugift.



Claus Alfred Mortensen,

Cand. jur., Herredsfuldmægtig, Terndrup.





Født 15. Januar 1872 i Hasle paa Bornholm, Søn af Malermester Andreas Mortensen og Clausine Cathrine Jørgensen. Cand. jur. 1896, Herredsfuldmægtig, for Tiden ved Hellum-Hindsted Herreders Kontor. - Ugift.

Thorvald Bohn Kofod,

Cand. jur., Folketingssekretær, Kjøbenhavn.





Født 12. Juli 1872 i Nybro ved Rønne, Søn af Købmand Sinius Martius Lauritzen Kofod og Caroline Marie Bohn. Cand. jur. 1895, Sagførerfuldmægtig i Kjøbenhavn til 1898, da han ansattes som Assistent i Rigsdagens Bureau, senere Fuldmægtig sammesteds, R. af Dbg. 1911, Folketingssekretær 1912. - Gift 5. Juni 1896 med Laura Emilie Christensen, født 26. September 1875 paa Romø i Slesvig, Datter af Skibsfører Christian Frank Christensen og Nicoline Frederikke List.

Otto Peter Madsen,

Cand. mag., Lærer, Stubbekjøbing.

Født 7. August 1872 i Rønne, Søn af Glashandler Jens Michael Madsen og Anine Madsine Kofoed. Skoleembedseksamen (Græsk, Latin, Fransk) 1898, Huslærer paa Juellinge, havde senere en højere Undervisningsanstalt i Amerika og er nu Lærer i Stubbekjøbing.

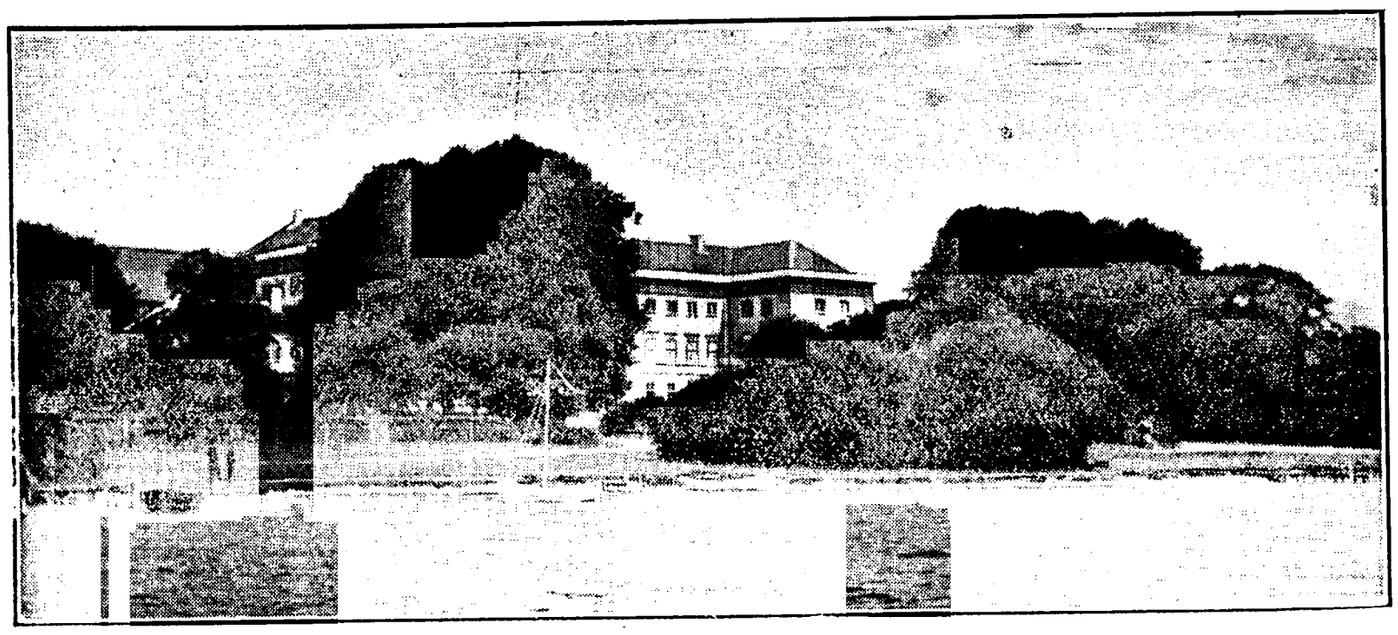

SORØ AKADEMI

Ejgil Sarauw,

Cand. polyt., Ingeniør, Klampenborg.



Født 30. Juli 1871 i Sorø, Søn af Forvalter og Bogholder ved Sorø Akademis Gods-, Kasse- og Regnskabsvæsen, Forvalter ved Universitetets og Kommunitetets Gods i Sorø og Præstø Amter og paa Falster Carl Harald Sarauw og Anna Elisabeth Elberling. Cand. phil. 1891, cand. polyt. i Ingeniørfagene 1898, Ingeniørassistent hos Stadskonduktøren og Stadsingeniøren i Kjøbenhavn 1898, Ingeniør ved Aktieselskabet »Atlas« Maskinfabrik i Kjøbenhavn 1899, Driftsbestyrer og Prokurist ved Aktieselskabet »De danske Centralkøleværker« i Kjøbenhavn 1901, paany Ingeniør ved Aktieselskabet »Atlas« Maskinfabrik 1906. - Gift 6. September 1907 med Ellen Due, født 18. Maj 1878 i Silkeborg, Datter af Købmand Johan Mandrup Due og Jacobine Mariane Dahl.



Harald Knud Martin Jensen Kent,

Sognepræst ved Kingos Kirke i Kjøbenhavn.

(Navneskifte fra Jensen ved kgl. Bevilling af 19. August 1912.) Født 12. Juni 1871 paa Tvilumgaard, Søn af Forpagter Peter Severin Jensen og Emmy Annania Christensen. Cand. theol. 1896, uordineret Medhjælper hos Lic. theol. H. B. Ussing i Valby samme Aar, overtog samme Aar Redaktionen af det da startede Kristeligt Dagblad og, medens han i 1897 opgav selve Redaktionen paa





Grund af sin Kaldelse til Kateket, vedblev han at være redaktionel Medarbejder indtil sin Afrejse til Amerika 1899, Kateket ved Helligaandskirken i Kjøbenhavn 1897-99, da han modtog Kaldelse fra den forenede danske evangelisk-lutherske Kirke i Amerika som dette Kirkesamfunds Redaktør af Halvugebladet »Danskeren«, tillige Lærer ved dets Præsteskole Trinitatis Seminarium, Blair, Nebraska, samt Præst ved dets Menighed i Blair med 2 Annekser, opgav 1902 disse 3 Stillinger, der var for meget for hans Kræfter, og tog som midlertidig »Rekreation« Stilling for ½ Aar ved det just oprettede »Ansgar College«, Hutchinson, Minnesota, vendte 1903 tilbage til Danmark og var 1903-06 Redaktionssekretær ved Kristeligt Dagblad samt 1904-06 Redaktør af Kristeligt Folkeblad, udgav tillige 1905-06 Missionsbiblioteket, antaget af Utah-Missionen som dets Udsending til Mormonstaten (dansk luthersk Præst i Utah og Missions-Superintendent for Staterne Utah og Idaho) 1906, grundlagde i Salt Lake City, Utah, efter 1¼ Aars Arbejde en dansk evangelisk luthersk Menighed, byggede Præstebolig og fuldførte Kirken 1911, løstes samtidig fra Præstegerningen, men maatte i ca. 1 Aar afvente Eftermandens Ankomst, grundede foruden i Salt Lake City nyt Arbejde i Byen Ogden, Utah, besøgte og holdt Gudstjenester for Landsmænd paa mange Steder i

Staterne Utah og Idaho, f. Eks. Brigham City, Brigham, Logan, Park City, Ephraim etc., alle i Utah, samt Pocatello og Idaho Falls i Idaho, besøgte tillige ved Rejser for Missionen danske Menigheder i alle Mellemstaterne samt paa Vestkysten, vendte 1912 tilbage til Danmark og virkede som Rejsepræst for Utah-Missionen og Redaktør af Kristeligt Dagblad 1913-14 samt Sekretær indtil 1914 for Kirkeligt Landsforbund af 1911, Sognepræst ved Kingos Kirke i Kjøbenhavn 1914; Formand for Skolekommissionerne for Kommuneskolerne ved Bispebjerg og paa Nørre Fælled, Formand for Kingos Sogns Menighedssamfund, Medlem af Udvalget for Utah-Missionen og af Menighedskonventet af 1891; har udgivet Smaaskrifter om Hedningemissionærer samlede i en Bog: Stormænd (udgivet 1911 i Blair, Nebr.), af hvilke nogle ogsaa er udkomne i Danmark, Danske Mormoner (1913), en Oversættelse af Mrs. Paddocks »In the toils«, under Titlen »Martyrer« (1914) samt sammen med H. J. F. C. Matthiesen: »Aabne Døre«, Indtryk fra Wales og Kristiania (1905). »Under Paavirkning af afdøde Pastor Vilh. Beck, Ørslev, i hvis Hus jeg kom meget som Skoledreng, Student og ung Præst (til min Afrejse til Amerika), i Studentertiden stærkt optaget af den af »alle Retninger« bestaaende »theologiske Tylvt« (stiftet September 1890) af 11 Russer (Frimodt-Møller, Tomasson, C. Hansen, C. Hornbech, O. Thuesen, C. Hasselbalch, Brødrene E. og G. Thaning, L. Larsen, R. Lauritzen, Harald Kent - samt i 1891 suppleret til »Tylvt« med nuværende Provst Schultz-Lorenzen). Har Ord for at være et uroligt Hoved, medens jeg selv mener, at de mange Rejser har bragt en gavnlig Udvikling ved Siden af, at de har været Udslag af en Trang til at faa Luft under Smaavinger. Haaber, at Gud, der har givet mig saa mange Anledninger til at paavirkes og paavirke, i sin Naade vil bære over med mine Brist overfor den rette Brug af Anledningerne, hvis rige Muligheder jeg oftest først erkendte post festum. I hvert Fald trøster det mig ikke mere, at jeg - efter min Moders Udsagn - er født en Time for sent, idet jeg skulde have været et Søndagsbarn, men paa Grund af Genstridighed først viste mig i Mandagens første Time.« - Gift 1. Juli 1897 med Hilda Holst, født 19. August 1873 i Kjøbenhavn, Datter af Kontorchef i Nationalbanken Carl Christian Holst og Anna Cathrine Christine Nielsen.



Alexander Philip Christian Stürup,
Kaptajn, Kjøbenhavn.

Født 14. Maj 1871 i Svendborg, Søn af Prokurator Johannes Philip Christian Stürup og Alexandra Krüger. Sekondløjtnant af Fodfolket ved 6. Regiment (Odense) 1894, Premierløjtnant ved 5. Bataillon (Odense) 1895, Elev i Officerskolens ældste Klasse 1902-05, forsat til Generalstabens taktiske Afdeling 1906, Lærer ved Officerskolen 1908, Adjutant ved Generalstaben samme Aar, Kaptajn 1909.

Hilmar Bojesen,
Kgl. Skovtaksator, Kjøbenhavn.

Født 18. Februar 1873 paa Gladsaksegaard, Søn af Skibskaptajn, Ejer af Knudstrupgaard ved Sorø Hakon Bojesen og Louise Helene Vilhelmine Prom. Cand. phil. 1891, Forstkandidat 1896, aftjent Værnepligt i Marinen (i Vestindien) 1897-98, efterhaanden Assistent ved 1ste Kjøbenhavns Statsskovdistrikt, Vallø Stifts Skove og Grevskabet Christianssædes Skovvæsen 1896-1904, Assistent ved Statsskovvæsenet, til Tjeneste ved Skovreguleringen 1904, tillige Assistent ved Skovbrugsundervisningen ved den kgl. Veterinær- og Landbohøjskole 1909-13, Skovtaksator ved Statsskovvæsenet 1911; foretog 1891 en Rundrejse med D. F. D. S.s Skib »Ætna« i Middelhavet,





1908 en Studierejse til Norge og Sverig med Understøttelse af Kammerherre Eide's Legat; Formand i Bestyrelsen for Justitsraad S. A. Bojesen's Familielegat og Hjælpefond 1901, Censor ved Forsteksamens 2. Del 1909, Medlem af Kommissionen til Revision af Statsskovenes Inddeling 1911. - Gift 17. Maj 1905 med Ellen Funder, født 14. April 1880 i Vesterborg, Datter af Distriktslæge, senere Læge ved Grevskabet Christianssæde Carl Frederik Funder og Karen Brønniche.

Gustav Hoff-Hansen,

Forstkandidat, Plantageforvalter, Kalimati, Halte Batang, Pekalongan, Java.

(Navneskifte fra Hansen ved kgl. Bevilling 8. August 1901). Født 12. December 1871 paa Petersholm ved Vejle, Søn af Adjunkt ved Aalborg Katedralskole, cand. theol. Thorkild Hansen til Petersholm og Ane Marie Cathrine Hansen. Cand. phil. 1891, Forstkandidat 1896, Assistent ved private Reguleringsarbejder (Langeland, Bregentved, Brahetrolleborg) 1897-1900, Assistent ved Opmaalingsarbejderne under Kjøbenhavns Kommune (Indlemmelsen af Valby etc.) 1901, studerede Sukkerfabrikationen paa Odense Sukkerfabrik 1902, samme Aar udvandret til Java og ansat som Kemiker og Fabrikationschef ved derværende Sukkerfabriker, Plantagekemiker ved Fabriken Kalimati, Halte Batang, Pekalongan, Java, Nederlandsk Indien, 1908, nu Plantageforvalter der. - Gift 15. Februar 1913 med Ellen Haagine Sauerzopff, født 12. Maj 1876 i Egersund, Norge, Datter af Oberstløjtnant i den norske Hær Rudolf Ragnvald Sauerzopff og Frederikke Louise Obel.





Carl Christian Edvard Emil Strarup,

praktiserende Læge, Slagelse.

Født 6. September 1871 i Fuldby ved Sorø, Søn af Møller i Sorø Anthon Hans Frederik Strarup og Bodil Marie Christoffersen. Cand. med. 1897, konstitueret Kandidat ved Vestre Hospital samme Aar, ved Kommunehospitalet i 1898, Reservelæge ved Amtssygehuset i Roskilde 1898, Kandidat ved Almindelig Hospital 1899, Studieophold i Berlin 1900, prakt. Læge i Slagelse 1901. - Gift 23. November 1901 med Jensigne Jensen, født 21. Juni 1872 paa Damgaard ved Herning, Datter af Poul Christian Jensen til Damgaard og Kirsten Marie Thomsen.





Carl Johannes Nielsen,

Direktør for det kgl. Teater.

Født 14. September 1870 paa Hindholm Højskole, Søn af Kaptajn, Forstander for Hindholm Højskole og for Opdragelsesanstalten Holsteinsminde Morten Christian Nielsen og Laura Vilhelmine Marie Stallknecht. Cand. phil. 1891, stud. theol. 1890-91, Elev ved det kgl. Teaters dramatiske Elevskole 1891-94, stud. mag. (Æstetik og Psykologi) 1894-96, Skuespiller ved det kgl. Teater 1896 (Debut 1897 som Arv i »Maskeraden«), ved Folketeatret 1897, Inspektør og Assistent ved Sceneinstruktionen





ved det kgl. Teater 1899, Sceneinstruktør og Inspektør ved samme 1902, Sceneinstruktør og Skuespiller ved Folketeatret 1904, Direktør for dette 1908, for Dagmarteatret 1912, for det kgl. Teater 1914; har med Statstilskud foretaget Studierejser i Tyskland, Frankrig og Østrig. - Gift 7. December 1899 med Nathalie Louise Henrichsen, født 19. Oktober 1865 i Maribo, Datter af Købmand Knud Jakob Henrichsen og Laura Clemmesen.

Carl Lakjer,

Cand. mag., Inspektør ved Rungsted Kostskole og Gymnasium.

Født 20. December 1872 i Langaa, Fyn, Søn af Sognepræst til Alsted og Fjenneslev Carl Ludvig Frijs Lakjer og Vilhelmine Charlotte Sophie Mourier.





Skoleembedseksamen (Fransk, Latin, Engelsk) 1898, Lærer i Fransk, Latin og Engelsk ved Birkerød Kostskole 1898-1905, Manuduktør i Fransk og Privatlærer i Kjøbenhavn 1905-07, Studierejse til Paris, studerede romanske Sprog ved Sorbonnen og École pratique des Hautes Études 1906-07, Inspektør ved Rungsted Kostskole og Gymnasium og Lærer i Engelsk, Fransk, Latin og Oldtidskundskab 1907, Studierejse til Oxford til yderligere Uddannelse i Engelsk, der paa Grund af den nye Skoleordning er blevet hans Hoved-Undervisningsfag, 1908. - Gift 17. Maj 1902 med Helga Emilia Rønne-Olsen, født 6. Februar 1876 paa Frederiksberg, Datter af Læge Benjamin Rønne-Olsen og Johanna Pia Lamartina Ahnfelt.

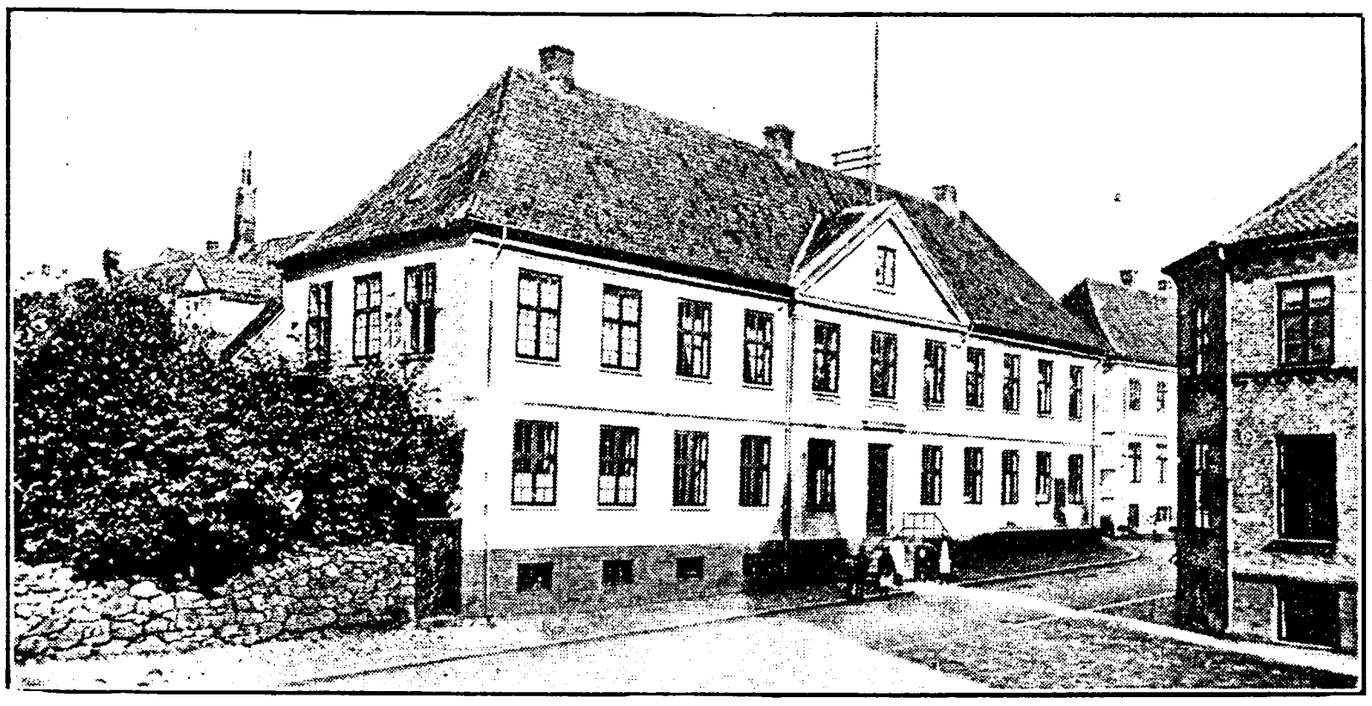

VIBORG KATEDRALSKOLE

Frederik Stridsland Bendix,
Sognepræst, Astrup ved Malling.





Født 8. Marts 1872 i Viborg, Søn af Købmand Ole Christian Bendix og Christiane Sophie Stridsland. Cand. theol. 1897, Lærer ved Hobro Realskole 1897-99, forskellige Huslærerstillinger 1899-1903, Sognepræst til Henne og Lønne 1903, til Astrup og Tulstrup 1912. »Mit liv har været fattigt på ydre begivenheder, men rigt på indre oplevelser. Mit livs største glæde er, at jeg er bleven præst, en af de største, at jeg er bleven student på en tid, hvor man endnu havde latin og græsk til artium i nogenlunde udstrakt grad, mens det er en af mit livs største sorger, at jeg ikke har udrettet mere, end jeg har«. - Gift 15. Marts 1904 med Agnete Caroline Marie Iversen, født 6. Oktober 1871 i Hornumkjær Mølle, Datter af Hotelejer Christian August Iversen og Else Lene Hansen.

Asger Bruhn,

Cand. jur., Direktør for Sagførernes Auktioner, Kjøbenhavn.

Født 24. November 1870





i Odense, Søn af Herredsfoged Frederik Christian Bruhn og Mariane Elisabeth Meyer. Cand. jur. 1898, Fuldmægtig paa Middelsom-Sønderlyng Herreders Kontor samme Aar, paa Borgmesterkontoret i Esbjerg 1899, Direktør for Sagførernes Auktioner i Kjøbenhavn 1903. - Gift 24. Juni 1904 med Gerda Mangor, født 26. Juni 1881 i Kjøbenhavn, Datter af Herredsfoged Georg Herman Mangor og Elise Rohde.

Jens Christian Emarius Christiansen,

praktiserende Læge, Skjelskør.

Født 17. Marts 1871 i Kratlund ved Viborg, Søn af kgl. Skovfoged Jacob Dorthenius Christiansen og Ane Dorthea Jensen. Cand. med. 1898, Vikar, Reservelæge ved Amtssygehuset i Viborg 1899, praktiserende Læge i Neder Hvam 1900, Kommunelæge paa Endelave 1901, konstitueret Reservelæge ved 4. Dragonregiment i Næstved og Amanuensis der 1907, praktiserende Læge i Skjelskør 1908. »En vist fra Fader arvet stærk Interesse for den levende Natur i Forbindelse med manglende Sans for Pædagogik førte hurtig mine Studier fra Zoologien over til Medicinen. Og jeg tror, jeg saa nogenlunde kom





paa min rette Hylde; i hvert Fald har jeg altid følt mig tilfreds ved min Gerning. Den moderne Specialisme har aldrig fristet mig, og jeg følte mig maaske mest tilfreds paa Endelave, hvor jeg foruden Medicinen kunde dyrke botaniske og ornithologiske Interesser, fri for Sygekasse- og Konkurrence-Vrøvl. - Bene vicit, qui bene latuit - det har jeg lært at sande. - Medicinen har efterhaanden ført mit oprindelig stærkt konservative Livssyn i mere frisindet Retning. - Men jeg er vist en uforbederlig Optimist. Jeg har hidtil været saa heldig at kunne føle mig yngre af Sind, selv om jeg blev ældre af Aar, og det haaber jeg maa vedblive til det sidste«. - Gift 27. April 1901 med Thyra Anna Marie Sihm, født 27. April 1876 i Hjørring, Datter af Toldassistent, Løjtnant Hans Carl Sihm og Andrea Emilie Sørensen.

Anders Christian Andersen,

Sognepræst, Ibsker ved Svaneke.

Født 29. September 1869 i Holstebro, Søn af Ejer af et Avlsbrug og en Gæstgivergaard i Holstebro Jens Andersen og Marie Kathrine Pedersen. Cand. theol. 1898, gav sig i Studentertiden en Del af med Undervisning og manuducerede i 3 Aar til Hebraikum, Lærer ved Holstebro Borgerskole (Vikartjeneste) 1898-99, Lærer ved Holstebro private Realskole 1899-1905, Valgmenighedspræst i Aal 1905, Sognepræst til Ibsker og Svaneke 1911. »Studentertiden noget broget og spredt, men langt fra spildt - tvertimod, jeg ser tilbage paa den med Glæde. Fulgte i flere Aar Professor Høffdings Forelæsninger (særlig Filosofiens Historie i Tyskland og Danmark efter 1830 med Hovedafsnittet om S. Kierkegaard) og anvendte en stor Del af Studietiden paa historisk og æsthetisk Literatur. For-



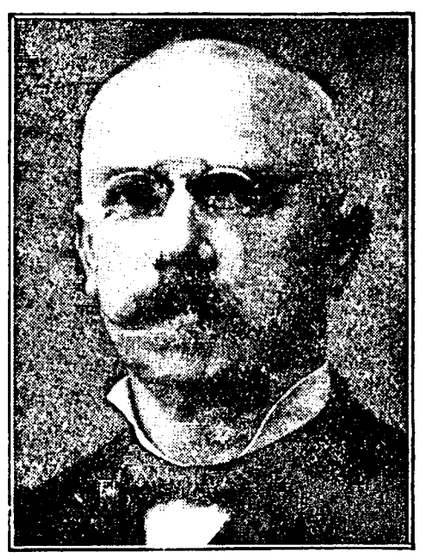

uden flere mindre Afbrydelser i Læsningen var jeg borte fra Kjøbenhavn fra Marts 1893 til Februar 1894 (aftjente i den Tid min Værnepligt ved Garnisonen i Viborg). Lykkeligste Studentertid falder i Regensaarene 1894-96, bedste Udviklingstid derimod i Aarene 1898-1905 i Holstebro; lærte dér lidt efter lidt, hvad »den kirkelige Anskuelse« vil sige, og havde den Lykke at finde mit aandelige Staasted indenfor denne«. - Gift 17. November 1899 med Henni Caroline Kielgast, født 23. Februar 1876 i Holstebro, Datter af Malermester Carl Frederik Christian Kielgast og Christiane Clausen.

Hartvig Theodor Einar Dahl,
Sognepræst, Visby ved Bedsted.

Født 22. Marts 1872 i Hassing i Thy, Søn af Sognepræst Jens Hanssøn Dahl og Laura Franciska Fabricius. Cand. theol. 1897,



Lærer ved Bogø private Kostskole 1898, Kapellan ved Vridsløse Forbedringshus 1900, Sognepræst til Sennels 1906, til Visby og Heltborg 1911; Formand for Plejehjemsforeningen for Thisted Amt 1907. »Har haft et lykkeligt Barndomshjem. Mindes min Skoletid med Glæde, navnlig Historietimerne og Gymnastiktimerne. Hører til de saakaldte »Bruhnske Drenge«, idet jeg var saa lykkelig at blive nær knyttet til Herredsfoged Bruhns Hjem i Viborg. Studentertiden i Halvfemserne var en tør Tid. Dyrkede Musikken. Studerede først Historie og Tysk, men valgte saa Theologien. Regensianer 1894-96. Gik en alvorlig Forskole til Præstevirksomheden igennem som Kapellan paa Vridsløse. Elsker Thy og Thyboerne. Kan ikke undvære Limfjorden«. - Gift 22. Marts 1908 med Mariane Kronborg, født 16. August 1883 paa V. Kjeldgaard i Kettrup, Datter af Proprietær Mogens Brix Kronborg til V. Kjeldgaard og Mariane Nørgaard.

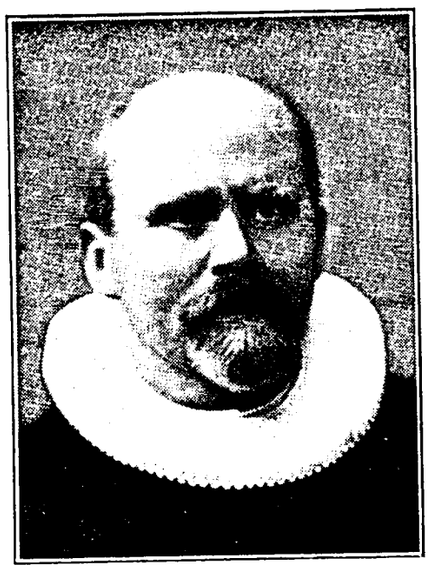

Viggo Peter Balslev Clausen,

Sognepræst, Allerup ved Vester Skjerninge.

Født 27. Maj 1871 i Tjørnelunde Skole, Finderup Sogn, Sjælland, Søn af Sognepræst Kristen Josefsen Clausen og Martine Henriette Balslev. Cand. theol.



1897, Lærer paa Vældegaard i Gjentofte samme Aar, paa Vallekilde Folkehøjskole 1899, ordineret Medhjælper hos Valgmenighedspræst Nielsen i Bøvling og Lemvig 1901, Sognepræst til Ollerup og Kirkeby i Fyns Stift; forskellige lokale Tillidshverv. - Gift 29. April 1903 med Ingeborg Laura Margrethe Brandt, født 13. Januar 1882 i Kjøbenhavn, Datter af Oberstløjtnant Jacob Frederik Brandt og Benedicte Seehusen.



Christian Anton Reinhold Bruun,

Sognepræst, Langaa.

Født 13. December 1871 i Søndermølle ved Viborg, Søn af Fabrikant, cand. polyt. Christian Reinhold Anton Bruun og Henriette Caroline Jensine Schønheyder. Cand. theol. 1896, Religionslærer ved forskellige Pigeskoler 1896-1900, ved Mariboe's Latin- og Realskole 1896-98 og ved Lyceum 1897-1900, Volontør paa Sjællands Stifts Bispekontor 1896, var desuden Lærer ved den af Pastor Ostenfeld ved Lukas-Kirken ledede Søndagsskole, 2den Kateket ved Holmens Kirke i Kjøbenhavn 1897, Sognepræst til Estvad og Røn-





bjerg 1900, til Langaa, Vinge og Taarup 1914; Sogneraadsformand og Kommunekasserer i Estvad og Rønbjerg 1909, var der endvidere Formand for Værgeraadet og for Kredsforeningen under Dansk Missionsselskab, Formand for Rønbjerg Missionshus, Tillidsmand for Nationalforeningen til Tuberkulosens Bekæmpelse, for Foreningen Dannevirke og for den gensidige Landbosygeforening, var 1909 og 10 Formand for Valgbestyrelsen for Ringkjøbing Amts 4. Valgkreds (Vinderup), er Formand for Lange, Vinge og Taarup Værgeraad, Medstifter af og Formand for Folkebogsamlingen i Langaa Sogn. - Gift 23. April 1901 med Helga Rigmor Müller, født 27. Januar 1875 paa Frederiksberg, Datter af Kontorchef i Overformynderiet Vilhelm Christian Theodor Müller og Laura Jacobsen.

Ove Christian Krarup,

Sognepræst, Odden ved Nykjøbing, Sjælland.

Født 18. Februar 1872 i Odense, Søn af Civilingeniør Peter Christen Evald Krarup og Caroline Amalie Schousboe. Cand. theol. 1896, Manuduktør 1896-1902, Alumnus paa Borch's Kollegium 1897-99 og 1901-02, Accessit for Opgaven i semitisk-østerlandsk Filologi 1898, Sognepræst til Hvidbjerg, Ørum og Lodbjerg i Thy 1902, Sognepræst paa Odden 1912; Studierejse, med Understøttelse af Kultusministeriet og fra Universitetet, til Universiteterne i Strassburg og Göttingen for at dyrke gammeltestamentlig Eksegese og orientalske Sprog 1899-1900. »Da jeg var et Par Aar gammel, flyttede jeg med mine Forældre til Gaarden Hvollig i Borris Sogn i Vestjylland, hvorfra jeg 1884 sendtes til Viborg Skole. Som Student dyrkede jeg ved Siden af Theologien orientalske Sprog, særlig





Arabisk, under Vejledning af nu afdøde Professor van Mehren, hvem jeg mindes med megen Taknemlighed. Efter min Overtagelse af Præsteembede er det lykkedes mig at faa udgivet »Auswahl pseudo-davidischer Psalmen« 1909 med Understøttelse af Carlsbergfondet. I 1911 blev jeg Rejsepræst for Valdensermissionen, i hvilken Stilling jeg har modtaget mangen aandelig Berigelse og stiftet værdifulde Bekendtskaber.« - Gift 8. September 1903 med Dagmar Sønderbye, født 29. April 1868 paa Frederiksberg, Datter af Fuldmægtig Jens Kristian M. Sønderbye og Mette Kirstine Nielsen.

Aage Friis,

Dr. phil., Professor i Historie ved Universitetet.

Født 16. August 1870 paa Halskov ved Korsør, Søn af Sognepræst Kristian Johan Frederik Friis og Juliane Marie Landkilde. Magisterkonferens i Historie 1896,





ansat ved Universitetsbiblioteket først som ekstraordinær Medhjælper, derpaa som Assistent 1891-1899, tillige Historielærer 1891-1905, politisk-historisk Journalistik 1896-1910,- Dr. phil. (Andreas Peter Bernstorff og Ove Høegh Guldberg) 1899, Redaktør af Verdenskulturen 1900-1912, Udenrigsministeriets Konsulent i Pressesager 1910-13, Professor i Historie ved Kjøbenhavns Universitet 1913, 2. Direktør for den Hjelmstjerne-Rosencrone'ske Stiftelse 1915; Medlem af det kgl. danske Selskab for Fædrelandets Historie og Sprog 1905 og af Selskabet for Udgivelse af Kilder til dansk Historie, Medlem af Bestyrelsen for Den danske historiske Forening og for Højskolen for moderne

Samfundsvidenskab og Politik; har bl. a. udgivet: Bernstorfferne og Danmark I (1903), Bernstorffske Papirer, I-III (1904-13), Bismarck, Ungdomstiden (1908), D. G. Monrads Deltagelse i Begivenhederne 1864 (1914) samt (sammen med P. Munch): Johanne Louise Heiberg og Andreas Frederik Krieger. En Samling Breve, I-II (1914-15). - Gift 1. Juli 1896 med Benedicte Blichfeldt, født 11. Juli 1873 i Skien i Norge, Datter af Foged i Bamble Peder Carl William Blichfeldt og Philippa Martine Finne.

•

Einar Peter Jørgen Falbe-Hansen,
Overretssagfører, Holstebro.

Født 3. August 1871 i Holstebro, Søn af Sagfører, Branddirektør Emanuel Falbe-Hansen og Dina Elisabeth Groth. Studerede et



Aars Tid Teologi og var et Aar paa Bjerge Herredskontor. Cand. jur. 1897, Fuldmægtig paa Fleskum Herredskontor samme Aar, Sagførerfuldmægtig hos Sagførerne Grabow & Bisgaard i Silkeborg 1898, ansat samme Aar i Faderens Sagførerforretning i Holstebro, overtog denne 1900 og fik samtidig Bestalling som Underretssagfører, Overretssagfører i Holstebro 1903. - Gift 3. August 1900 med Cathrine Junge, født 28. August 1873 i Ringkjøbing, Datter af Garver Johan Junge og Christiane Dalgaard.



Karl Kristian Mulvad,

Cand. phil., Tandlæge, Kjøbenhavn.





Født 24. Februar 1871 i Holstebro, Søn af Fuldmægtig i Kreditforeningen i Viborg, Godsforvalter ved Nørre Vosborg, Exam. jur. Peter Anton Mulvad og Elisa Struntze. Cand. phil. 1891, Tandlæge 1894, Studierejser i Tyskland 1895-97, praktiserende Tandlæge i Kjøbenhavn 1897. - Gift 28. Mai 1898 med Dagmar Augusta Kirstine Friis, født 12. August 1871 i Aarhus, Datter af Proprietær Niels Michael Hasle Friis og Laura Tørsleff.

Christian Frederik Hansen,

Sognepræst, Hjørring.

Født 27. April 1871 i Sir ved Holstebro, Søn af Lærer og Kirkesanger, Folketingsmand for Ringkjøbing Amts 3. Kreds Hans Jørgen Hansen og Ludovika Frederikke Henriette Gundelach. Cand. theol. 1897, Lærer ved Kjær og Lyngbye's Realskole i Kjøbenhavn 1892-98, personel Kapellan i Horne i Fyns Stift 1898, Sognepræst til Horne og Asdal i Aalborg Stift 1903, til Anst 1910, til Hjørring 1915. - Gift 2. November 1899 med Yelva Sophie Camilla Schmidt, født 30. December 1873 i Holstebro, Datter af Cigarfabrikant Martin Schmidt og Maren Thorager.





Jens Christian Sixhøi,
Adjunkt, Viborg.





Født 25. Juli 1872 i Viborg, Søn af Amtskontorist Peder Sixhøi og Laura Marie Nielsen. Regensianer 1893-96. Cand. mag. (Fransk, Latin, Engelsk) 1896, Korporal i Forplejningskorpset 1897, underviste derefter ved Borgerdydskolen i Helgolandsgade (fra 1898) og ved et Kursus i Fransk paa Kjøbenhavns Sprogkonservatorium, Timelærer ved Viborg Katedralskole 1902, konstitueret Adjunkt 1904, Adjunkt 1905. - Ugift.

Johannes Vogelius Steenstrup,
Sognepræst, Taars ved Saxkjøbing.

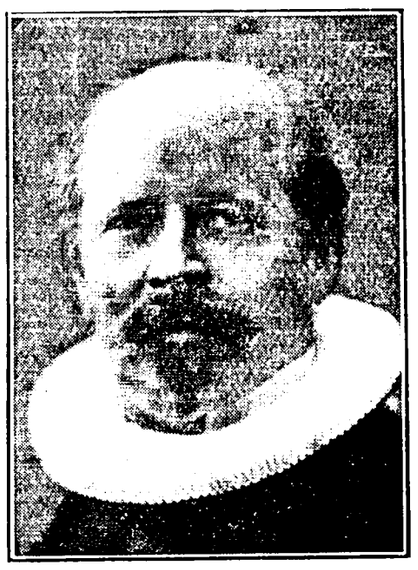

Født 16. November 1871 paa Qvistgaard ved Struer, Søn af Landmand Jens Kraft Vogelius Steenstrup og Anna Isidora Kathinka Bøggild. Cand. theol. 1896, Præst ved de danske Menigheder i Amerika (Perth Amboy og Minneapolis) 1898, Sognepræst til Taars ved Saxkjøbing 1911; Formand for Sygekassen; har paa amerikansk Forlag udgivet en Bog: Om den sande Kristendom. - Gift 26. Februar 1906 med Othena Mathiasen, født 16. November 1878 i Perth Amboy, Datter af Terrakottaarbejder Anders Christian Mathiasen og Marie Kirstine Mathiasen.

PRIVATISTER

Harald Marius Ettrup,

Cand. jur., Godsforvalter, Boeslunde ved Skjelskør.

Født 1. August 1871 i Boeslunde, Søn af Godsforvalter, Landinspektør Niels Faartoft Ettrup og Gertrud Elisabeth Fischer. Elev





paa Sorø Akademi 1883-89, derefter paa Lang & Hjort's Kursus. Cand. jur. 1896, Fuldmægtig hos Overretssagfører Heise i Viborg 1896-97, Fuldmægtig hos Sagfører Obel i Fredericia 1898, hos Sagfører J. L. Hansen i Kolding 1899, hos Sagfører H. S. Poulsen i Aarhus og Sagfører West i Nykjøbing F. 1900, hos Overretssagfører Ravnsgaard i Stubbekjøbing 1901-04, Sagfører i Kjerteminde 1905, flyttede efter Faderens Død 1907 til Boeslunde og blev hans Efterfølger som Godsforvalter ved Espe og Bonderup Godser, tillige Godsforvalter ved Lyngbygaard Gods samme Aar, beskikket til at udføre offentlige og benificerede Sager ved Skjelskør Købstads- og Vester Flakkebjerg Herreds Ret 1910; Formand for Boeslunde Sogns Hjælpekasse 1910-14, Formand for Vandsynsmændene 1910. - Gift 19. Marts 1912 med Rose Kirstine Dandanell, født 9. Oktober 1888 i Kærby ved Kalundborg, Datter af Smedemester Karl Severin Dandanell og Karen Marie Larsen.



George Frederik Krag, †

Cand. phil.

Født 21. Januar 1870 i Aalborg, Søn af Skibskaptajn George Frederik Krag og Alvilde Garben. Cand. phil. 1891, druknede 8. August 1891 ved Blokhus.

Ernst Michaelsen,

Direktør for Vacuum Oil Co. i Kjøbenhavn.





Født 3. November 1872 i Kjøbenhavn, Søn af Grosserer Jacob Carl Emil Michaelsen og Helene Heyman. Lærling og Kontorist hos Vilh. Colding & Co. i Kjøbenhavn, indtraadt 1894 i Vacuum Oil Co. i London og samme Aar sendt som Rejsende for Firmaet til Tyskland, blev efter ½ Aars Forløb Fuldmægtig og ½ Aar senere Direktør for Vacuum Oil Co. i Tyskland (Hamborg), ansat ved Hovedkontoret i Rochester, U. S. A., 1895, vendte 1896 tilbage til Kjøbenhavn og oprettede Vacuum Oil Co.s Filial for Skandinavien, senere udstrakt til Finland, Rusland og Sibirien; Medlem af Bestyrelsen for Vacuum Oil Co. i Hamborg, Paris og Moskwa, for Aktieselskabet Drubin, Kjøbenhavn, Dansk Sojakagefabrik, Dansk Oliehærdningsaktieselskab og Hannover's Pore-Metal Aktieselskab. - Gift 18. September 1908 med Vera Christiansen, født 30. Juni 1886 i Kjøbenhavn, Datter af Professor Ove Christensen og Alma Wengler.

Lars Peter Hansen,

Sognepræst, Agedrup.

Født 12. Juni 1870 i Stenstrup ved Præstø, Søn af Gaardejer Niels Hansen og Kathrine Larsen. Almindelig Forberedelseseksamen 1887, Skolelærereksamen 1888, cand. theol. 1897, midlertidig ordineret Medhjælper i Eltang og Sønder Vilstrup 1898, Sognepræst til Agedrup 1907. - Gift 25. Oktober 1909 med Metha Kirstine Rasmussen, født 21. August 1876 i Darup ved Roskilde, Datter af Skibsfører Niels Rasmussen og Marie Christiane Hansen.





Jens Peter Ranvig,

Cand. phil., Kommunelærer, Kjøbenhavn.

(Navneskifte fra Rasmussen ved Øvrighedsbevis af 8. Oktober 1907). Født 31. Juli 1864 i Ølsted, Vester Lisbjerg Herred, Søn af Skolelærer i Ølsted Anders Rasmussen og Anna Jensen. Skolelærereksamen 1883, cand. phil. 1891, Lærer ved Katedralskolens Forberedelsesskole i Aarhus 1884, ved Schneekloth's Latin- og Realskole i Kjøbenhavn 1890, Kommunelærer i Kjøbenhavn 1899. - Gift 8. September 1912 med Astrid Jensen, født 21. August 1890 i Kjøbenhavn, Datter af Dragerformand Lars Jensen og Anne Sophie Petersen.



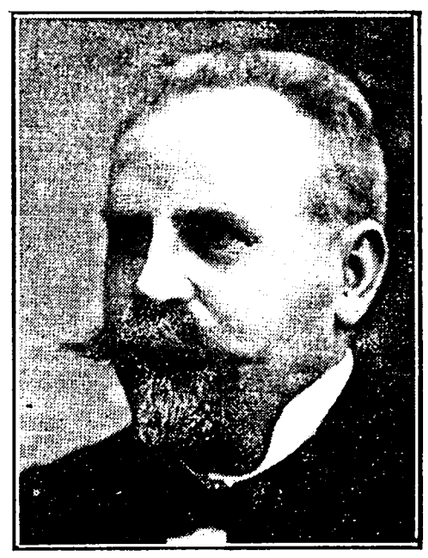

Ole Christian Laustsen Møller,

Cand. jur., Godsejer, Kjærup ved Ringsted.



Født 13. September 1867 i Thingager, Søn af Landmand Niels Christian Laustsen Møller og Else Marie Olesen. Cand. jur. 1896, en kort Tid Volontør paa Nordre Birk, Herredsfuldmægtig paa Fleskum Herreds Kontor 1896, Birkefuldmægtig ved Læsø Birk 1897, Borgmesterfuldmægtig i Odense 1903-13, Ejer af Kjærup Gods ved Ringsted 1913. - Gift 5. September 1899 med Nancy Frederikke Kall, født 28. December 1872 i Frederikshavn, Datter af svensk-norsk Vicekonsul Peter Julius Frederik Kall og Amalia Frederikke Winding.



Vilhelm Fabricius,

Handelsgartner, Glostrup.



Født 12. Februar 1871 paa Basnæs ved Skjelskør, Søn af Forpagter af Charlottendal ved Slagelse Lars Peter Fabricius og Laura Constance Marie Lang. Cand. phil. 1891, studerede Jura indtil 1895, derefter Gartner, Handelsgartner i Glostrup fra 1900; Medlem af Glostrup Sogneraad 1904-09, Formand for Værgeraadet 1906-09, for Sundhedskommissionen 1910-13. - Gift 12. Oktober 1900 med Agnes Emilie Ulrich, født 16. Februar 1874 paa Rødehus ved Thureby, Datter af Justitsraad, Forpagter af Rødehus Joachim Ludvig Ulrich og Vilhelmine Marie Simmelhag.



Laurids Nikolai Jacob Tillge, †

Født 27. Februar 1872 paa Holmerødgaard ved Hillerød, Søn af Bogholder ved Jægerspris Thomas Christian Elieser Tillge og Anna Marie Holm. Død 24. November 1892.

Axel Oskar Moe,

Cand. polit., Forfatter, Kjøbenhavn.

Født 17. Juli 1865 i Arendal, Norge, Søn af Tandlæge Halvor Georg Theodor Moe og Hansine Constance Halling. Norsk Middelskoleeksamen 1883, almindelig Forberedelseseksamen i Kjøbenhavn 1886, stud. math. 1890, cand. polit. 1898, Lærer ved flere Privatskoler i Kjøbenhavn og siden 1900 eget Kursus. Forfatter af historiske Romaner (f. Eks. »Junker Vibeke«, »Skjalden«, »Normannerflammen«, Hagerup's Forlag) og andre Fortællinger (f. Eks. »Fortællinger fra Lejrvagten«, Lybecker's Forlag, »Flyvebaaden Danmark«, Chr. Erichsen's Forlag), Medarbejder ved forskellige Børneblade, Julehæfter, Almanaker, Ugeblade o. s. v. - Gift 17. Marts 1913 med Caroline Hansen, født 23. August 1881 i Kjøbenhavn, Datter af Lodsbogholder, Løjtnant i Søetaten Peder Hansen og Anna Andresen.





Aage Steen Kayser,

Cand. theol., Lærer, Kjøbenhavn.

Født 12. Maj 1868 paa Frederiksberg, Søn af Landstingsmand, Tømrermester, cand. polyt. Harald Hartvig Kayser og Anna Birgitte Alette Elisabeth (Betty) Arctander. Cand. theol. 1899, personel Kapellan i Raarup 1900, senere Lærer i Kjøbenhavn.

Christian Kruuse,

Mag. scient., Adjunkt ved Randers Statsskole.

Født 6. Juni 1867 paa Lilleø ved Korsør, Søn af Skibsreder og Proprietær Gunder Kruuse og Jørgine Marie Kruuse. Almindelig Forberedelseseksamen



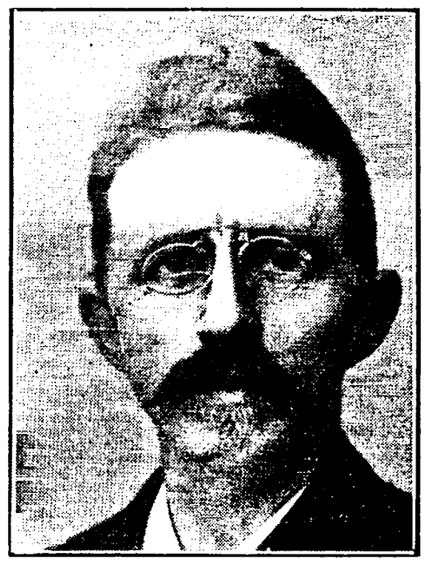

1884, cand. pharm. 1889, Magisterkonferens i Naturhistorie, Hovedfag Botanik, 1895, Timelærer ved Statsskolen i Randers 1903, konstitueret Adjunkt 1905, Lærer (Adjunkt) 1906. »Frit Drengeliv ved Søen. Skolegang i Slagelse. Kom i Apothekerlære i Odense 1884-88 paa Svaneapotheket. Mistede Lysten til Forretningsliv. Studerede Naturhistorie Speciale i Botanik. Rejste i 1897 i Vestgrønland Egedesminde Distrikt. Se Vegetationen i Egedesminde Skærgaard. Meddelelser om Grønland H. 14, 1898. Rejste med Amdrup-Ekspeditionen i 1898-99 og 1900 og berejste i 1901-02 sammen med sin Hustru Angmagsalik Egnen, alt i Østgrønland. Se Medd. o. Grl. 27-31 og Rejser og botaniske Undersøgelser i Østgrønland samt Angmagsalikegnens Vegetation. Medd. o. Grl. 49, 1911. Søgte til Statsskolen og nød den ualm. demokratiske Begunstigelse at blive ansat som Lærer (Adjunkt), hvad, saa vidt jeg ved, ingen anden er. Har siden den Tid kun

begaaet en »Celle og Vævlære«, berygtet for sin Korfattethed.« - Gift 24. Oktober 1899 med Ellen Marie Esche, født 12. December 1875 i Kjøbenhavn, Datter af Grosserer Fredrik Nicolai August Esche og Sophie Caroline Nielsen.

Hans Wriborg,

Cand. phil., kgl. Translatør, Rejseleder, Kjøbenhavn.

Født 26. Marts 1872 i Kjøbenhavn, Søn af Kvartermester ved det kgl. Frederiks Hospital Hans Wriborg og Karen Marie Nielsen.





Cand. phil. 1891, ansat ved Forsikringsvirksomhed i Danmark og Italien, siden 1904 knyttet til Rées Rejsebureau, Translatøreksamen i Italiensk 1911, kgl. Translatør og Tolk i Italiensk 1912. »Tredive Aar af mit Liv har jeg boet paa det gamle Frederiks Hospital, i hvis vidtstrakte Gaarde og Gange jeg som Dreng gjorde lange Rejser. Efter Studentertiden fulgte en Periode, hvor jeg tilhørte Forsikringsvirksomheden, den sidste Tid heraf i Italien, i et Selskab i Turin, hvor jeg lagde Grunden til mine Kundskaber i det italienske Sprog. Siden har mit Liv atter været viet Rejserne, men efter en mere storstilet Maalestok. I Løbet af ti Aar har jeg paa 70 Rejser lodset 1084 Danske, Svenskere og Normænd gennem Rejselivets Hvirvler over Størstedelen af Evropa samt lidt af Afrika og Asien, 27 Gange har jeg skræmmet Markuspladsens Duer op med mit Følge; 27 Gange har jeg gennemvandret Forum Romanum og efter fattig Evne forsøgt at indgive 431 Ledsagere af de forskelligste Aldre, Samfundskredse og Synsmaader nogen Forstaaelse af det Store, de her saa, og lidt af den Ærefrygt og Glæde, der ufravigelig fyldte mig selv, hver Gang jeg »begyndte« i Basilica Julia; 4 Gange vandrede jeg i Granadas Gyder og drømte i Alhambras

Myrtegaard, - saa godt Omstændighederne tillod det; 6 Gange er jeg heldigt sluppet over den berygtede Ind- og Udskibning i Jaffa og 3 Gange har jeg mellem Parthenons Søjler set ud over det violkransede Athen, bort til det dæmringsslørede Salamis, - men ak, til Skagen og Skamlingsbanken er jeg aldrig naaet og naar det vel næppe!« - Gift 27. Juni 1912 med Ingeborg Katharina Mariane Nielsen, født 10. Oktober 1884 i Kjøbenhavn, Datter af Funktionær ved Kjøbenhavns Sporveje Anders Nielsen og Louise Marie Lyster.

Estrid Hein, født Hansen,
Øjenlæge, Kjøbenhavn.

Født 29. Juli 1873 paa Øregaard ved Hellerup, Datter af Højesteretssagfører Octavius Thomas Hansen og Ida Antoinette Wulff.





Cand. med. 1896, Kandidat ved Frederiks Hospital i 3 Maaneder, ved Sindssygeanstalten ved Middelfart 4 Maaneder i 1898, praktiserende Læge i Kjøbenhavn 1898; har studeret Oftalmologi 1½ Aar i Paris, desuden i Edinburg, Birmingham, London, Utrecht, Amsterdam, Wien og Berlin; Formand for Dansk Kvindesamfunds Kjøbenhavns Kreds 1909, Medlem af Bestyrelsen for det kgl. Blindeinstitut 1914, Medlem af den skandinaviske Familieretskommission 1915. »I min tidligste Ungdom lagde mine Studier Beslag paa al min Arbejdskraft, - jeg hørte til de modbydeligt flittige -, senere var jeg gennem en Række Aar optaget af at skabe mig en Praksis. Jeg var kommen til Skelsaar og Alder, før den Sag, som i de senere Aar har optaget mig saa stærkt - Kvindesagen - kom mig ind paa Livet. Jeg havde i mine Studieaar aldrig mærket specielle Vanskeligheder som Kvinde, bortset fra en meget forstaaelig - og som oftest ganske latent - Skepsis fra Mændenes Side. Jeg blev i det store og

hele behandlet fuldkommen loyalt. Derimod havde Kvindens Stilling i Samfundet - dels den, hun selv stillede sig paa, dels den, Mændene undte hende - meget ofte forarget mig. Da man saa for 6 Aar siden fra en Kvindeforening havde Bud efter mig til Formandspladsen, indvilligede jeg - efter nogen Tøven. Min Tøven skyldtes ikke Mangel paa Interesse, men Mistillid til egne Evner. Det stod mig straks fra Begyndelsen klart, at den Kvindesag, som det først og fremmest gjaldt at faa ordnet, var den politiske Valgret. Og saa har da min Foreningskreds i de forløbne Aar i Tide og Utide raabt paa den politiske Valgret for Kvinder, for at holde Interessen for dette Punkt vaagen. Det moderne Samfunds Udvikling førte med sig, at en stor Del af det Kvindearbejde, der tidligere udførtes i Hjemmene, flyttedes bort fra disse og over til Fabrikerne. En stor Del Kvinder sad mere eller mindre ørkesløse tilbage, indtil ogsaa de forlod Hjemmene og søgte ud i Erhvervslivet. Medens det tidligere nogenlunde kunde gaa an at lade Manden, der bragte alle Strømninger ude fra - dem, han *vilde* bringe - hjem til Hustruen, at lade ham være enevældig, eneraadende, enebestemmende, saa er det klart, at en saadan afhængig Stilling ikke længere kunde tilfredsstille den mere udviklede Hustru. Og saa begyndte Konflikten - - -. Første Akt af Dramaet er i disse Dage ført til en heldig Afslutning: Kvinderne har i den nye Grundlov faaet deres politiske Valgret. Jeg tvivler ikke om hele Dramaets lykkelige Udgang. Kvinderne kan kun vinde ved Udviklingen; men det lykkeligste er dog det, at ogsaa Mændene vinder. De mister en Paschastilling ganske vist, de har ikke mere en Slavinde, som de kan imponere ved en Herskerpositur, ved et »Vi alene vide«, men de vinder en god Kammerat, et udviklet Medmenneske, en jævnbyrdig Kampfælle i Tilværelsens vanskelige Kamp.« - Gift 21. September 1896 med Ingeniør, cand. polyt. Hjalmar Hein, født 5. Januar 1871 i Kjøbenhavn.

Martinus Christian Thodsen, †

Cand. phil., Kursusbestyrer, Kjøbenhavn.

Født 11. Oktober 1849, Søn af Smed. Oprindelig Styrmand. Cand. phil. 1891, Kursusbestyrer i Kjøbenhavn. Død der 1. Aug. 1892.

Jens Peter Frederik Jensen, †

praktiserende Læge, Borre.

Født 20. Marts 1868 i Dreslelte, Søn af Lærer Anders Jensen og Karen Margrethe Rasmussen. I Snedkerlære i 3 Aar, cand. med. 1898, Vikar, Amanuensis, Reservelæge i Søværnet 1899, surnummerær Kandidat ved Kommunehospitalet 1900, praktiserende Læge i Borre 1901, død 29. April 1902.

Emil Hans Thomas Francis,

praktiserende Læge, Kjøbenhavn.

Født 24. Oktober 1869 i Kjøbenhavn, Søn af Smedemester John Gordon Francis og Kirstine Olsen. Cand. med. 1898, konstitueret



Distriktslæge i Hjørring samme Aar, praktiserende Læge i Kjøbenhavn fra 1899, Kandidat ved Kommunehospitalet 1903-04, Assistent ved Poliklinikens medicinske Afdeling i 1904 og 1905-06, Assistent ved Finsen's medicinske Lysinstitut 1904-07. - Gift 19. Februar 1907 med Alma Thomine Thomsen, født 4. Februar 1882 i Hjørring, Datter af Murmester Christian Thomsen og Anna Kristine Jensen.



Knud Bernhard Christian Maria Greve Holstein-Ledreborg, †

Født 26. September 1871 paa Ledreborg, Søn af Konsejlspræsident, Lensgreve Johan Ludvig Carl Christian Tido Holstein til Grevskabet Ledreborg og Henriette Frederikke Alexandrine Ingeborg Løvenørn. Besøgte St. Andreas Kollegiet i Ordrup, død 5. Januar 1892 i Freiburg i Schweiz.

John Jørgen Nordbo,

Cand. phil., Kommunelærer, Kjøbenhavn.





(Navneskifte fra Nielsen ved Øvrighedsbevis af 14. April 1905.) Født 4. Juni 1864 i Kjøbenhavn, Søn af Skibsfører, senere Agent for Svitzer's Bjergningsentreprise Hans Frederik Nielsen og Anne Frandsine Thorsdatter. Skolelærereksamen 1885, cand. phil. 1891, Lærer i Kjøbenhavn, oprindelig ved forskellige private Skoler, siden 1899 ved Kjøbenhavns Kommuneskoler. - Ugift.

Niels Henrik Ejler Møller,

Seminarieforstander, Odense.

Født 30. August 1871 i Ringsted, Søn af Biskop over Aalborg Stift Christen Vilhelm Victor Møller og Henriette (Henny) Marie Groth. Cand. phil. 1891, Lærereksamen i Jelling 1893, Lærer i Odense samme Aar, Forstander for Odense Seminarium fra 1905 og for Odense Forskoleseminarium fra 1908; Medlem af Bestyrelsen for Kirkeligt Landsforbund af 1911; har udgivet flere historiske Skolebøger samt Digte, Drengeromaner m. v. - Gift 14. Oktober 1894 med Margrethe Jørgensen, født 20. Maj 1867 i Gamborg, Datter af Gaardmand Christen Jørgensen og Bodil Madsdatter.





Felix Thorvald Georg Thorup,
praktiserende Læge, Lunderskov.



Født 21. Februar 1873 i Kjøbenhavn, Søn af Bud ved Veterinærskolen Jens Jensen Thorup og Kirstine Nielsen. Cand. med. 1898, Vikar. konstitueret Kandidat ved Frederiks Hospital 1899, Reservelæge ved Roskilde Amtssygehus samme Aar, Skibslæge i Det Forenede Dampskibsselskab 1900, praktiserende Læge ved Tim Station 1901, i Lunderskov 1906; Studierejse 1906; Formand for Sundhedskommissionen i Tim 1904-06, Medlem af Skanderup Sogneraad 1909, Formand for Skanderup Værgeraad 1912. - Gift 1. August 1901 med Anna Johanne Marie Mortensen, født 8. April 1880 i Haarslev, Datter af Gaardejer Lars Mortensen og Juliane Margrethe Hansen.

Elna Caroline Margrethe Holm, født From,
Læge, Middelfart.



Født 6. April 1872 i Kjøbenhavn, Datter af Fængselsinspektør Martin Severin Janus From og Caroline Henriette Kjerulff. Cand. med. 1898, Kandidat ved Kommunehospitalet samme Aar, ved Sindssygeanstalten ved Aarhus 1898-99, ved Blegdams-Hospitalet 1899. »1906 foretog jeg en Studierejse til Stockholm for at studere Sygegymnastik og Massage og havde 2 Aar en Klinik i Aarhus. Iøvrigt har jeg ikke praktiseret, kun vikarieret for min Mand, der i en Række Aar var Reservelæge ved Aarhus Sindssygehospital og praktiserende Læge samtidig.« - Gift 25. November 1899 med Overlæge ved Sindssygehospitalet i Middelfart, Dr. med. Thorbjørn Holm, født 8. Juli 1866 paa Borksminde ved Braaskov.

Erik Oscar Baron Schaffalitzky de Muckadell,

Ritmester,. Aarhus.



Født 8. November 1871 paa Møgelkjær ved Horsens, Søn af Forpagter, Baron Sophus Erik Skeel Schaffalitzky de Muckadell og Adelaide Henriette Mackeprang. Sekondløjtnant ved 3. Dragonregiment 1893, Premierløjtnant samme Aar, Ritmester og Eskadronschef



1907. - Gift 16. Oktober 1905 med Agnete Minna Birck, født 4. November 1879 i Aarhus, Datter af Teaterejer Sofus Birck og Maria Müller.

Carl Louis Jørgensen,

praktiserende Læge, Vraa.

Født 6. Oktober 1872 paa Frederiksberg, Søn af Tømrermester Jacob Laurentius (Lauritz) Jørgensen og Christine Marie Tranberg. Alm. Forberedelseseksamen



1888, cand. med. 1897, Vikariater og Militærtjeneste (Søværnet) til 1898, Reservelæge paa Hjørring Amts- og Bys Sygehus 1899, praktiserende Læge i Dybvad 1900, i Vraa 1902, Jernbanelæge 1909; Formand for Hjørring Amts Lægeforening og



Medlem af den alm. danske Lægeforenings Repræsentantskab 1908. - Gift 1. September 1903 med Katty Marie Kirstine Hansted, født 16. April 1883 i Malt, Datter af Provst Rasmus Schandorff Hansted og Katty Johanne Charlotte Lass.

Gustav Ankerstjerne,

2552 Marstrand str., Philadelphia P. A.

Født 3. September 1870 i Randers, Søn af Købmand Gustav Ankerstjerne og Anna Marie Vestergaard. Rejste kort Tid efter Studentereksamen til Amerika, hvor han prøvede forskellige Arbejder, var bl. a. en Tid hos Edison, startede senere en Manufakturforretning sammen med Christophersen, men afstod atter denne og har de senere Aar været beskæftiget paa et større Fabrikskontor, har to Gange besøgt Danmark. - Gift ca. 1900 med Emma Schneider fra Brooklyn.





Julius Zacharias Thorvaldsen-Hansen,

Cand. phil., Direktør i Aktieselskabet Dansk-Amerikansk Handelsselskab.

Født 9. September 1870 i Kjøbenhavn, Søn af kgl. Revisor Peter Carl Zacharias Hansen og Nancy Laura Alexandra Anderson. Assistent i Kjøbenhavns Handelsbank i ca. 7½ Aar fra 1886, cand. phil. 1891, i nogle Aar Bogholder og Kontorchef i Detailhandlerbanken, Medbestyrer (sammen med P. Bokkenheuser) af Handelsakademiet »Kjøbenhavn« 1897-1903, under hvilken Periode han studerede Handelsskoleforhold i Udlandet, Repræsentant for Pitman's Metropolitan School i London, senere Direktør i Centralbanken indtil 1907, studerede





engelske og franske Bankforhold, var i ca. 1 Aar knyttet til Crédit Auxiliaire Français i Paris, for Tiden Direktør i Aktieselskabet Dansk-Amerikansk Handelsselskab. - Gift 16. Juni 1906 med Margrethe Vilhelmine Nielsen, født 4. Maj 1884 i Kjøbenhavn, Datter af Købmand Peter Andreas Nielsen og Laura Marie Søndergaard.

Carl Adolph Johannes Røgind, †

Cand. polyt., Fabrikbestyrer, Mundelstrup.

Født 11. Oktober 1870 i Kjøbenhavn, Søn af Oberstløjtnant Jens Christian Røgind og Caroline Baagøe. Cand. phil. 1891, cand. polyt. (Fabrikingeniør)1897, var derefter samme Aar Vikar ved Tranekær Realskole, gennemgik et Kursus paa Alfr. Jørgensen's gærings-fysiologiske Laboratorium, Bryggeriarbejder paa Gl. Carlsberg og studerende paa Fredens Mølles Fabrik i Kastrup, teknisk Leder af Fredens Mølles Fabrik i Mundelstrup 1898, Laboratorieforstander ved F. Crépin's Getreidebrennerei und Presskefefabrik i Stettin samme Aar, Bestyrer af Dansk Svovlsyre- og Superfosfatfabrik i Mundelstrup 1905, Orlov paa Grund af Sygdom 1908, død 8. Januar 1909 i Hellerup. - Gift 13. August 1899 med Anna Rohde, født 23. November 1873 i Kjøbenhavn, Datter af Bagermester Otto Friederich Rohde og Thora Wendell.





Christopher Axelsen Christophersen,

Amerika.

Født 1. Marts 1869 i Rønbjerg, Bjørnsholm Sogn, Søn af Gaardejer paa Teglgaard i Rønbjerg Hans Peter Christophersen og Marie Andersen. Udvandret til Amerika, hvor han en Tid havde Forretning sammen med forannævnte Ankerstjerne.



Niels Einer Penders, †

(Navneskifte fra Pedersen). Født 7. November 1868 i Assens, Søn af Manufakturhandler Peder Pedersen og Wilhelmine Seligmann. Assistent ved Vallø Stifts Kontor 1885-87, stud. med., er for nogle Aar siden død under et Ophold i Sverige.

Valdemar Olesen,

praktiserende Læge, Vester Brønderslev.

Født 19. Juni 1864 i Vester Brønderslev, Søn af Snedkermester Thomas Christian Olesen og Karen Marie Rasmussen. Almindelig Forberedelseseksamen 1880, 4. Klasses Hovedeksamen (Tillægsprøve) 1881, gik i Aalborg Latinskoles 5. Klasse til Juni 1882, da han udmeldtes paa Grund af Sygdom, rejste Juli samme Aar til Amerika, studerede Medicin i Chicago og tog Eksamen der 1888,





vendte tilbage til Danmark 1889 og læste privat til Artium, cand. med. 1894, praktiserende Læge i Vester Brønderslev samme Aar; Medlem af Sundhedskommissionen i Vester Brønderslev, Formand for Vester Brønderslev Sogns Hjælpekasse. - Gift 11. Maj 1888 med Petrea Marie Amalie Thomsen, født 25. Juni 1866 i Vester Brønderslev, Datter af Oculist i Chicago Thomas Peter Thomsen og Marie Christensen.



Sally Adolphine Frederikke Salomonsen,

Cand. phil., Lærerinde, Kjøbenhavn.

Født 10. Juni 1869 i Vejle, Datter af Grosserer Sally Frederik Salomonsen og Ida Charlotte Koppel. Cand. phil. 1891, Lærerinde i Fysik ved N. Zahle's Skole 1898 og ved M. Kruse's Skole 1903. - Ugift.

Anders Jørgen Jensen,

Cand. phil., Redaktør, Kjøbenhavn.

Født 22. August 1871 i Faurskov, Kjerte Sogn paa Fyn, Søn af Gaardejer Hans Peter Jensen og Mette Jørgensen. Cand. phil. 1891. »Gik i Almueskolen til Konfirmationen, men fik de sidste Aar Undervisning i Sprog og Matematik hos Sognets Præst. Kom paa Aarup Realskole ved dens Oprettelse i Efteraaret 1886 og tog almindelig Forberedelseseksamen i Januar 1888 ved Universitetet. Fik her Opfordring og Tilbud om Støtte til at studere Matematik, men ønskede at gaa over i praktisk Virksomhed og søgte Ansættelse ved Statsbanerne. Da Udsigterne syntes for lange, besluttede jeg at læse til Studentereksamen og kom i Efteraaret 1888 ved Skoledirektør Baches og Dr. phil. W. Mollerups Hjælp paa Gundorphs Kursus. Dimitteredes 6. Juli 1890 fra Lyceum. Studerede de to første Aar Historie og Filologi, derefter Jura. Tog livlig Del i Foreningslivet i »Studentersamfundet« og tilbragte 1895-96 tre herlige Semestre paa Regensen. Havde fra Efteraaret 1894 Ansættelse som Sagførerkontorist, fra 1. Februar 1895 tillige som Stenografassistent i Rigsdagen, indtil jeg i Efteraaret 1899 ansattes i Dansk Arbejdsgiver- og Mesterforening først som Assistent, fra Maj 1900 som Redaktør af Foreningens Medlemsblad, hvilken Stilling jeg endnu beklæder. Har jævnsides med denne Virksomhed fra 1903 drevet Telegramjournalistik (»Bureau Eagle«, »Riget« og fra 1. Februar 1913 ved »Berlingske Tidende«). Det gamle Humør be-

gynder at træde i Skyggen for en tiltagende Bidskhed«: den »glade« Jensen udvikler sig efterhaanden til den »gale«. - Gift 6. April 1898 med Anna Marie Nielsen, født 30. Maj 1870 i Neder Vindinge ved Vordingborg, Datter af Husejer i Masnedsund Hans Nielsen og Ane Kirstine Hansen.

Christian Dyekjær,
Cand. phil., Fiskeeksportør, Ringkjøbing.



Født 17. November 1870 i Ringkjøbing, Søn af Fiskeeksportør Jens Christian Christensen og Sidsel Slot. Cand. phil. 1891, har siden arbejdet i sin Faders Fiskeeksportforretning, som han overtog ved Faderens Død 1902; blev for to Aar siden indvalgt i Ringkjøbing Ligningskommission og har i det sidste Aar været Formand for denne. - Gift 21. Februar 1902 med Inger Marie Holbek, født 24. Januar 1880, Datter af Kæmner Carl Marinus Holbek og Else Marie Tang.

Carl Camillus Gabe,
praktiserende Læge, Taps.





Født 17. Maj 1871 i Korsør, Søn af Teglværksejer Ludolf Heinrich Ernst Gabe og Elisa Rosborg. Cand. med. 1898, Amanuensis samme Aar, Kandidat ved Kommunehospitalet 1899, praktiserende Læge i Taps 1900; Studierejse i Udlandet Efteraaret 1901. - Gift 5. Januar 1900 med Sofie Antonie Johanne Burchardi, f. 24. Januar 1869 paa Birkendegaard ved Værslev, Datter af Mejeriforpagter Adolf Heinrich Burchardi og Anna Wohler.

Svenn Poulsen,

Overretssagfører, Redaktør af Berlingske Tidende.

Født 6. September 1872 i Kjøbenhavn, Søn af Professor, kgl. Skuespiller Christian Emil Poulsen og Anna Augusta Dorothea Vincentine Margrethe Næser. Cand. jur. 1902, Sagførerfuldmægtig 1903-07, Overretssagfører 1912, Korrektør ved Berlingske Tidende 1900, Medarbejder 1902, Chefsekretær 1909, Redaktør 1913; Formand for Studenternes Afholdsforening 1906-10, Sekretær for Danmarks Fiskehandler- og Havfiskeriforening til 1909, Medlem af Bestyrelsen for Danmarkssamfundet og af Bestyrelsen for forskellige Aktieselskaber; har skrevet Islandsfarten (sammen med H. Rosenberg) og Kædeordenen og Blindesagen i 100 Aar; dekoreret med N. Kr. M., S. H. E. 5., S. V. 3.[1] og Tun. N. J. 3.[2] »Kom i Skole 1879 i 2den Fællesklasse i Borgerdydskolen paa Christianshavn hos Johannes Helms og gik i samme Skole gennem alle Klasser til Foraaret 1890. Læste dernæst paa Lang og Hjort's Kursus i 3 Maaneder og dimitteredes som Privatist ved Lyceum af Eug. Baruël Sommeren 1890. Besluttede efter Artium straks at studere Jura. Tilbragte derefter en halv Snes Aar med Sport og frie Studier paa spredte Omraader. Begyndte at bestille noget i det sidste Aar af forrige Aarhundrede. Slumpede til 1ste Del i Sommeren 1900. Antoges Dagen efter som Korrektør ved Berlingske Tidende. Fik 2den Del af juridisk Eksamen i Vinteren 1901-02 og gik derefter helt ind i Journalistiken, begyndte som Politireporter. Har paa min senere journalistiske Løbebane, som har ført mig endel rundt i Verden og sammen med mange Mennesker, stadig bevaret en trofast omend temmelig platonisk Kærlighed til Juraen.« - Gift 10. Juni 1908 med Kunstmalerinde Margrethe Tuxen-Meyer, født





31. Marts i Kjøbenhavn, Datter af praktiserende Læge Ludvig Vilhelm Meyer og Emma Augusta Pedersen.

Johannes Nielsen, †

Læge, Bramminge.



Født 19. Marts 1872 i London, Søn af Præst Carl Frederik August Nielsen og Elise Martine Petræus. Cand. med. 1898, Vikar, Amanuensis 1898-1900, praktiserende Læge i Vinderup 1901, i Vemmelev 1904, i Bramminge 1905, i Ølgod 1910, † der 25. September 1911. - Gift 20. August 1901 med Astrid Ingeborg Beck, født 17. August 1879, † 30. Oktober 1907 i Bramminge, Datter af Assistent Georg Beck og Fernanda Benedicte Bech.

Kristian Larsen,

Cand. mag., Lærer, Kjøbenhavn.





Født 3. August 1868 paa Enighedsgaard ved Merløse, Søn af Gaardejer Peder Larsen og Ane Margrethe Hansen. Skoleembedseksamen (Fransk, Tysk, Latin) 1897, Lærer ved forskellige Skoler i Kjøbenhavn (Vesterbros Realskole, Nørrebros Realskole) samme Aar, Gymnasielærer ved Østersøgades Latin- og Realskole 1898-1910, ved Borgerdydskolen i Helgolandsgade 1911; Studieophold i Paris 1899, Rejse i Frankrig, England og Spanien 1910. - Ugift.

August Marius Nicolai Wimmer,

Dr. med., Direktør for St. Hans Hospital.

(Navneskifte fra Petersen ved kgl. Bevilling af 6. Marts 1901). Født 26. Februar 1872 i Odense, Søn af Bogholder, Teaterdirektør William Otto Petersen og Caroline Mathilde Wimmer. Cand. med. 1897, Amanuensis, Kandidat ved Sindssygeanstalten ved Middelfart 1897-98, ved Sindssygeanstalten ved Aarhus i 1898, 2. Reservelæge ved Sindssygeanstalten ved Vordingborg 1899-1901,





Kandidat ved Kommunehospitalet 1902-03, 1. Assistent ved Kjøbenhavns Polikliniks neurologiske Afdeling 1902-05, Dr. med. (Evolutiv Paranoia. Bidrag til Forrykthedslæren) 1902, Reservelæge i Hæren 1904-05, Assistent ved Kommunehospitalets psykiatriske Laboratorium 1904-05, Afdelingslæge ved Frederiksberg Polikliniks neurologiske Afdeling 1905, Reservelæge ved Kommunehospitalets VI. Afdeling 1905-10, assisterende Læge ved Arbejderforsikringsraadet 1905-12, Overlæge og Direktør for St. Hans Hospital 1912; Studierejser til England, Tyskland, Italien i Aarene 1903-10; Regeringens Repræsentant ved Ulykkesforsikringskongresssen i Rom 1909, Medlem af Kommissionen til Revision af Børneloven af 1905; har foruden talrige større og mindre Afhandlinger i inden- og udenlandske Tidsskrifter udgivet: Degenererede Børn (1909). »Allerede i min Studentertid vaktes min Interesse — tildels via Normalpsykologien — for Sindssygelæren og Nervesystemets Sygdomme. Efter min Embedseksamen søgte jeg Uddannelse paa vore Statssindssygehospitaler, derefter paa de københavnske (cfr. ovenfor), desuden ved en Del Udenlandsrejser. Jeg har siden 1902 publiceret en Del større og mindre Arbejder om psykiatriske og neurologiske Æmner i hjemlige og tyske Tidsskrifter.« - Gift 8. Oktober 1903 med Ingeborg

Kirstine Frederikke Meisner, født 8. Marts 1878 i Vordingborg, Datter af Bankdirektør Emil Meisner og Kirsten Signe Sander.

Niels Falbing,

Læge, Kjøbenhavn.





(Navneskifte fra Olesen ved kgl. Bevilling i Marts 1900.) Født 21. Februar 1873 i Østerby, Tranebjerg Sogn, Søn af Gaardejer Jens Olesen og Johanne Petrea Nielsen. Cand. med. 1897, Reservelæge ved Viborg Amtssygehus samme Aar, Kandidat ved Vestre Hospital 1899-1900, ved Kommunehospitalet 1901-03, konst. Fysikus i Thorshavn (under Koppeepidemi) i 1902, fast Kandidat paa den kgl. Fødselsstiftelse 1904, klinisk Assistent der 1905-06, Reservekirurg paa Kommunehospitalets 5. Afdeling 1907, Visitator ved Kommunehospitalet 1912-13, Korpslæge i Hæren 1913, Chef for kirurgisk Afdeling paa Garnisonssygehuset i Kjøbenhavn 1914, oprettede kirurgisk Privatklinik i Kjøbenhavn 1912; Studierejser (Kirurgi) til Paris (1900-01), Edinburgh (1906), Tyskland og Schweiz (1910 og 1914). - Gift 23. Februar 1910 med Ellen Evy Louise Lage, født 5. Juni 1884 paa Frederiksberg, Datter af Kontorchef i Indenrigsministeriet Carl Ludvig Lage og Louise Augusta Severin.

Christian Severin Jensen Dahl,

Cand. mag., Realskolelærer, Kjøge.

(Navneskifte fra Jensen ved kgl. Bevilling af 30. Juli 1889). Født 11. April 1869 i Grisboholt, Aistrup Sogn, Søn af Gaardmand Jens Christian Pedersen og Johanne Andersdatter. Skoleembedseksamen (Dansk, Latin, Engelsk) 1899, Realskolelærer i Kjøge.



Christen Christensen Dyekjær, †

Stud. theol.

Født 10. September 1871 i Ringkjøbing, Søn af Avlsbruger Christen Christensen (Dyekjær) og Karen Petersen Elkjær. Stud. theol., † 3. Juni 1892 paa Kommunehospitalet.

Eugène Frederik Charles Louis d'Auchamp,

praktiserende Læge, Frederiksberg,

Født 22. December 1869 i Kjøbenhavn, Søn af Kontorchef i Finansministeriet François Louis d'Auchamp og Eugénie Augusta Caroline Richard. Cand. med. 1900, Kandidat ved Kommunehospitalet 1899-1900, Reservelæge i Hæren 1899, Vikar, konstitueret Distriktslæge i Sjørup i 1900 og 1901, Studierejse (Kvindesygdomme, Fødselshjælp og Børnesygdomme) til Paris 1900-01, Kandidat ved Sundby Hospital og konstitueret Kandidat ved Blegdamshospitalet 1902, praktiserende Læge paa Frederiksberg 1903, Reservelæge i Flaaden 1904-09. »Begyndte min Skolegang hos St. Josefsøstrene paa Tolbodvej i Kjøbenhavn. Derefter i Ordrup paa St. Andreas-Kollegiet, tog Studentereksamen som Privatist, da Kollegiet ikke dengang havde Dimissionsret til Studentereksamen. Mine Forældre havde bygget et Landsted (»Mariabo«) i Ordrup tæt ved St. Andreas-Kollegiet, her boede jeg fra 1878-1903, da mine Forældre





bosatte sig i Kjøbenhavn.« - Gift 26. Januar 1904 med Johanne Emilie Wessel, født 25. December 1868 paa Frederiksberg, Datter af Kasserer i Kreditkassen for Husejere i Kjøbenhavn Herman Gerhard Wessel og Veronica Maria Panhans.

Carl Christian Larsen-Løwe,
praktiserende Læge, Vemb Station





(Navneskifte fra Larsen ved kgl. Bevilling i Oktober 1900.) Født 24. Februar 1870 i Kjøbenhavn, Søn af Beværter Søren Peter Larsen og Karen Sofie Jørgensen. Cand. med. 1900, konstitueret Distriktslæge i Thisted samme Aar, Vikar, praktiserende Læge i Vemb 1901; Formand for Sundhedskommissionen 1901, for Vemb Andelselektricitetsværk 1909. - Gift 1. Januar 1901 med Sofie Marie Schietzing, født 4. Marts 1873 i Kjøbenhavn, Datter af Bagermester Thorvald Kristian Schietzing og Maren Sofie Larsen.

Hans Hansen Ebbesen,
Sognepræst, Vigerslev.

Født 24. Juni 1871 i Harth ved Kolding, Søn af Gaardmand Anders Ebbesen og Gjertrud Hansen. Cand. theol. 1896, var Alumnus paa Borch's Kollegium og samtidig dermed Vikar ved de kjøbenhavnske Kommuneskoler, personel Kapellan i Errindlev paa Lolland 1898, Sognepræst til Blære og Ejdrup i Viborg Stift 1901, til Vigerslev paa Fyn 1910. - Gift 23. Maj 1901 med Anna Marie Jessen, født 28. Januar 1871 i Eltang ved Kolding, Datter af Gaardmand Stephan Pedersen Jessen og Inger Marie Lind.

Valdemar Rørdam,

Cand. phil., Forfatter, Birkerød.

Født 23. September 1872 i Dalby paa Sjælland, Søn af Sognepræst Hans Christian Rørdam og Ingeborg Bolette Rønne Olsen. Elev paa Askov Højskole 1890-91, cand. phil. 1891, Huslærer i Jylland 1891-94, studerede Historie og Sprog ved Kjøbenhavns Universitet 1894-96 og underviste samtidig i Skoler; Litteraturanmelder, først ved Samfundet, senere ved København o. fl. Blade, Medarbejder ved andre Blade og Tidsskrifter; har udgivet: Sol og Sky (1895), Tre Strænge (1897), Paa Højskole (1898), Bjovulv (1898), Karen Kjeldsen (1900), Dansk Tunge (1901), Gudrun Dyre (1902), Kærlighedsdigte (1903), Karneval (1903), Ved Midsommertid (1904), Stumme Strænge (1906), Den gamle Kaptajn (1906-07), Under aaben Himmel (1908) Grønlandsfærd (1909), Luft og Land (1910), Vi og vort Fædreland (1911), Svensk Litteratur (1911), Et borgerligt Ord om Danmarks Stilling og det at være Dansk (1912), Strid og Strengeleg (1912), De sorte Nætter (1913), Kampen mod Bål (1914). - Gift 10. September 1901 med Margrethe Hansen, født 20. November 1873 i Tranekjær paa Langeland, Datter af Sognepræst Hans Anton Hansen og Margrethe Matthiassen.





Søren Christian Christensen Bach,

Sognepræst, Nørby ved Ringkjøbing.

Født 14. Juli 1865 i Nykjøbing paa Mors, Søn af Maltgjører Jens Christensen Bach og Marie Ane Kirstine Sørensen. Cand. theol. 1896, Sognepræst til Gammel og Ny Sogn paa Holmsland 1898. - Gift 10. Mai 1891 med Sofie Margrethe Jensen, født 27. Juli 1873.

Knud Johannes Knudsen,

Cand. mag., Redaktør, Kjøbenhavn.





Født 4. Marts 1872 paa Vosnæsgaard ved Kaløvig, Søn af Landmand Hans Knudsen og Henriette Jakobine Hansen. Alm. Forberedelseseksamen 1887, Cand. mag. (Historie, Latin, Græsk) 1898, Privatlærervirksomhed (Historie) 1900-03 ved Østerbros Latin- og Realskole, siden 1903 ved Frederiksberg Gymnasium, Assistent ved »Udvalget for Folkeoplysnings Fremme« 1894, Sekretær og Redaktør ved samme 1904. Rejser: 1900 til Christiania og Telemarken, 1906 til Holland, 1909 til Rouen og Paris, 1911 til London. »Ved min Fødsel var min Fader Avlsforvalter paa Vosnæsgaard; kort efter flyttede mine Forældre til Laaland, hvor min Fader i c. 4 Aar var Bestyrer af den gamle Saunsøgaard (½ Mil Syd for Nakskov); derefter blev han Bestyrer af Bogøgaard (1 Mil Vest for Nakskov), som blev mit egentlige Barndomshjem. 1879-87 gik jeg i Nakskov Realskole. Efter her at have taget Præliminæreksamen blev jeg sendt til Kjøbenhavn for paa Døchers Kursus at forberedes til Studentereksamen; blandt mine Holdkammerater var Vald. Rørdam. I mit Rusaar hørte jeg Høffdings Forelæsninger, som jeg endnu mindes med Glæde og Taknemlighed for den mangesidige Berigelse, de bragte mig. Da jeg nu ikke mere kunde vente Støtte fra mit Hjem, tog jeg en Huslærerplads hos Konsul M. Smidt i Svaneke, i hvis Hus jeg tilbragte et behageligt Aar (1891-92). Kom derefter igen til København, som siden da har været min stadige Bopæl. Af Universitetslærerne stod jeg i en Aarrække i et ret nært personligt Forhold til afdøde Dr. O. Siesbye. 1893-98 var jeg Alumne paa Valkendorfs Kollegium. Mine populærvidenskabelige Skrifter er alle udgivne af »Udvalget for Folke-

oplysnings Fremme«. I de sidste Aar har jeg paabegyndt et mere videnskabeligt Studium af den ældre hollandske og danske Nautiks og Hydrografis Historie.« - Gift 20. Mai 1899 med Caroline Thierry, født 13. Marts 1867 paa Lønstorp, Svalöf Sogn, Skaane, Datter af Ejnar Arnold Laurentius Thierry og Thora Müller.

Christen Pedersen,

Sognepræst, Vilslev ved Gredstedbro.

Født 5. Maj 1863 i Brofælde, Kvandløse Sogn, Merløse Herred, Søn af Gaardmand Mads Pedersen og Ellen Kirstine Christoffersen.



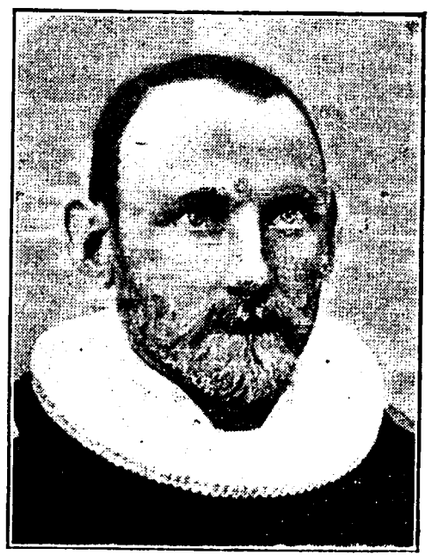

Almindelig Forberedelseseksamen 1887, cand. theol. 1896, personel Kapellan i Odden 1897, konstitueret Sognepræst der 1901-02, Sognepræst til Thorsted og Hover ved Ringkjøbing 1902, til Vilslev og Hunderup i Ribe Stift 1913; Formand for Vilslev-Hunderup Værgeraad, for Vilslev Ungdomsforening og Vilslev Foredragsforening. »Naar jeg kom saa sent til at studere, saa har det sin Grund i, at min Fader ikke syntes om, at jeg kom til det, og derfor blev jeg ved Landvæsenet, indtil jeg var omtrent 23 Aar.« - Gift 25. November 1898 med Kirsten Marie Larsen, født 15. Oktober 1865 i Igelsø, Kvandløse, Datter af Gaardmand Hans Larsen og Ane Andersen.

Antonie Gyrithe von Leunbach,

Kjøbenhavn.

Født 4. November 1848 i Kattrup, Datter af Sognepræst til Elmelunde Anton Frederik von Leunbach og Hildur Gyrithe Høegh. Mistede 1896 ved et Dødsfald sit Hjem og fortsatte ikke Studierne, er indskreven i Vallø adelige Stift.

Ellen Gunhilde Nielsen, født Hørup,

Roskilde.





Født 29. December 1872 i Kjøbenhavn, Datter af Redaktør af Politiken, Trafikminister Viggo Lauritz Bentheim Hørup og Emma Augusta Holmsted. Tandlægeeksamen 1893, fransk Tandlægeeksamen 1894, praktiserede første Halvaar af 1895 i Kjøbenhavn; har oversat en Del af Tolstois efterladte Værker og en Bog af Tschikoff fra russisk foruden forskellige Bøger fra fransk, tysk og engelsk, har skrevet Artikler i Tidsskrifter og i Politikens Kronik. - Gift 10. September 1895 med Sagfører, Direktør for Husmandsbrandkassen for Danmark og for Husmandshypotekforeningen for Danmark Vilhelm Henrik Nielsen, født 14. November 1870 i Kjerteminde

Vilhelm Peter Grønbech,

Dr. phil., Professor extraord. i Religionshistorie, Gjentofte.

Født 14. Juni 1873 i Allinge, Søn af Husejer Georg Peter Grønbech og Vilhelmine Sonne. Skoleembedseksamen (Dansk, Latin, Engelsk 1897, Lærer ved Frederiksberg Latin- og Realskole 1898-1902, Organist ved St. Jakobs Kirke 1902-06, Dr. phil. (Forstudier til tyrkisk Lydlære) 1902, Docent ved Universitetet i engelsk Sprog og Litteratur 1908-11, i Religionshistorie 1911, kaldet til Leipzig som Professor ordinarius i Religionshistorie 1914, men Kaldelsen afslaaet, Professor extraordinarius i Religionshistorie ved Kjøbenhavns Universitet 1915; har skrevet: Vor Folkeæt i Oldtiden I. Lykkemand og Niding (1909), II. Midgård og Menneskelivet, III. Hellighed og Helligdom, IV. Menneskelivet og Guderne (1912), Videnskabens Stilling i Folkelivet (1912), Religionsskiftet i Norden (1913). - Gift 5. Maj 1900 med Pauline Ramm, født 16. Februar 1876 i Kjøbenhavn, Datter af Bundtmager J. D. Ramm og Hertha Schmidt.

Johanne Cathrine Jørgensen, født Sørensen,

Læge, »Bella Vista«, Gedser.





Født 11. September 1866 i Balle, Datter af Købmand Jens Peter Sørensen og Mary Gjedde Søltoft. Ansat ved Kjøbenhavns Telefonselskab 1885-89, cand. med. 1898, Kandidat ved Sindssygeanstalten ved Aarhus i 1900, praktiserende Læge i Gedser samme Aar, i Vanløse 1904, privatiserer i Gedser siden 1913. - Gift 24. Juli 1894 med Løjtnant i Flaaden, Dampskibsfører i D. F. D. S. Hans Christian Jørgensen, født 18. Marts 1862 i Munkebo, død til Søs 26. September 1912.

Aage Holm,

Dr. med., praktiserende Læge, Aalborg.

Født 21. Oktober 1872 i Aalborg, Søn af Etatsraad, tysk Konsul, Købmand, Direktør for Aalborg Portland Cementfabrik ved Rørdal Hans Holm og Henriette Marie Cathrine Lassen. Cand. med. 1898, Vikar, Kandidat og Reservelæge ved forskellige Sygehuse, Randers, Aalborg, Sindssygehospitalet ved Aarhus, Holstebro og Hjørring, Skibslæge paa Ø. K.s Damper Korea fra Odessa til Vladivostok og derfra til Kjøbenhavn 1901, konstitueret Sygehuslæge ved Ringsted Sygehus 1902, Turnustjeneste ved Kommunens Hospitaler 1903-04, Assistent i 3 Aar ved Kommunehospitalets Klinik for kirurgiske Sygdomme og samtidig privat Assistent hos Professor Kr. Poulsen, Reservelæge ved Generalstaben og Livgarden 1905-08, Dr. med. for en kirurgisk Afhandling (om traumatiske Lidelser af Knæledsmeniskerne) 1908, Visitator ved Kommunehospitalet 1908-10, praktiserer nu i Aalborg med kirurgiske Sygdomme som Speciale; Studierejse (Kirurgi) til Edinburgh 1905. - Ugift.

Oluf Christian Olsen,

Cand. phil., Bogholder og Kasserer ved Kong Frederik VII's Stiftelse paa Jægerspris.



Født 13. September 1864 i Kjøbenhavn, Søn af Høker, Husejer Christen Olsen og Marie Pedersdatter. Almindelig Forberedelseseksamen 1879, Kontorist paa Højesteretsadvokat Nellemann's Kontor 1879-95, cand. phil. 1891, Bogholder og Kasserer ved Kong Frederik VII's Stiftelse paa Jægerspris 1895; har været Forretningsfører og Kasserer for den statsanerkendte Sygekasse i Draaby, Kirkeværge, Sogneraadsmedlem og Værgeraadsmedlem, men er nu fuldstændig fri for offentlige Hverv. - Gift 22. September 1903 med Karen Marie Juhl, født 7. November 1874 i Jægerspris, Datter af Lærer og Kirkesanger Anders Sørensen Juhl og Marie Schmidt.



Eiler Frederik Ernesle Greve Moltke,

Løjtnant, Godsejer, Basnæs ved Skjelskør.

Født 30. September 1870 paa Lystrup, Søn af Geheimekonferensraad, Kammerherre, Ordensskatmester, Greve Christian Henrik Carl Moltke til Jomfruensegede og Lystrup og Komtesse Caroline (Amy) Danneskjold-Samsøe. Elev i Sekondløjtnantsskolen 1893, Sekondløjtnant ved Livgardens Liniebataillon 1895-96, Forpagter af Jomfruensegede 1900, Løjtnant af Forstærkningen 1901, Forpagter af Basnæs 1902, Ejer af Sorvad 1903-05, deltog 1906 i et overordentlig Gesandtskab i Anledning af Kong Christian IX.s Død, F. Æ. L. 5, P. Chr. 3, Sp. C. III. 3, B. L. 5, N. O. N. 5, St. V. 4. 1906, Ejer af Basnæs 1907. - Gift 12. Juni 1906 med Komtesse Ellen Elisabeth Holstein, født 26. Maj 1885 paa Spjellerupgaard, Datter af Hofjægermester, Lensgreve Frederik Christian Christopher Holstein til Grevskabet Holsteinborg og Ellen Elisabeth Lindholm.

Vilhelm Ebbe Thiesen,

Cand. phil., Klokker ved Roskilde Domkirke.



Født 10. Maj 1865 i Kjøbenhavn, Søn af Lærer Frederik Vilhelm Thiesen og Helene Ebsen. Skolelærereksamen 1884, Lærer ved Næstved kommunale Realskole 1887, ved Roskilde kommunale Skolevæsen samme Aar, Cand. phil. 1892, Klokker ved Roskilde Domkirke 1913. - Gift 25. Marts 1891 med Thora Ane Margrethe Jensen, født 13. Januar 1865 i Kindvig, Mern Sogn, Datter af Lærer Hans Jensen og Hulda Jensen.

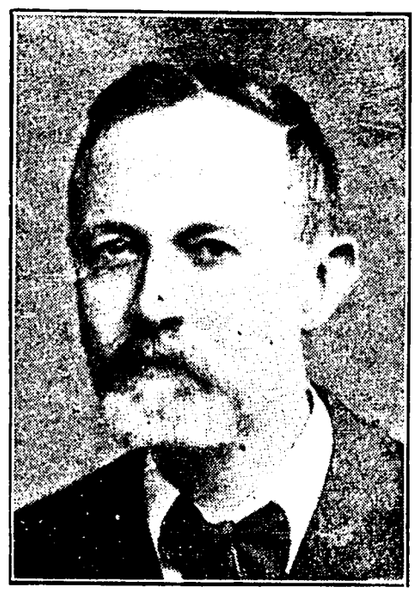

Hans Peter Petersen Torbøl,

prakt. Læge, Nørre Nebel.

(Navneskifte fra Petersen ved kgl. Bevilling af 7. Januar 1893). Født 6. November 1868 i Torbøl, Outrup Sogn ved Nørre Nebel, Søn af



Gaardejer Hans Peter Petersen og Helene Marie Arnum. Cand. med. 1898, prakt. Læge i Høng samme Aar, i Nørre Nebel 1901; Medlem af Bestyrelsen for Ribe Amts Lægeforening. »Ved Siden af min Praksis har jeg agiteret en Del for Selvstyresagen, *Lokalismen*.



Og jeg har udgivet nogle Bøger eller Pjecer, der omhandler eller strejfer denne Sag: Paa almenmenneskelig Grund (1904), En so-

cial Reform (1907), Om Selvstyresagen (1908), Selvstyresagen i England (1911). Skønt førstnævnte Bog strejfer Selvstyretanken, er den dog nærmest af etisk, socialt Indhold. Ligeledes er og har jeg været Medudgiver af »Selvstyrebladet« siden dets Fremkomst.« - Gift 5. Maj 1899 med Laura Frederiksen, født 21. Januar 1877 i Saxkjøbing, Datter af Fabrikant Hans Christian Frederiksen og Marie Hansen.

Sophus Julius Hans Hendrik Wolder, †

Cand. phil., Instruktør ved Nordisk Films Aktieselskab.

Født 11. April 1871 i Kjøge, Søn af Økonom Ludvig Adolph Thaysen Wolder og Mathilde Cathrine Wilhelmine Jessen. Cand. phil.





1891, Elev i Sekondløjtnantsskolen for Fodfolket 1894, Sekondløjtnant ved 2. Regiment 1895 og gjorde i et Aar Tjeneste ved 22. Bataillon i Helsingør, han havde derefter i nogle Aar Ansættelse i Forsikringsselskabet »Folket«, Løjtnant i Forstærkningen ved Kjøbenhavns Væbnings 2. Bataillon 1902, Afsked af Krigstjenesten 1903, Inspektør, senere Instruktør ved Nordisk Films Aktieselskab, † 13. Juli 1914. - Gift 30. April 1903 med Jenny Ingeborg Franck, født 14. Januar 1875 i Kjøbenhavn, Datter af Blikkenslagermester Vilhelm Ferdinand Franck og Laurine Johansen.

Niels Anton Larsen,

Cand. mag., Lærer, Odense.

Født 26. November 1869 i Ulsted, Søn af Gaardejer Lars Jensen. Skoleembedseksamen (Fysik, Matematik, Kemi og Astronomi) 1896, Lærer ved Frk. M. Jørgensen's Pigeskole i Odense og ved teknisk Skole dér samme Aar.

Jens Peter Jensen,

Cand. phil., Forstander for Odense Købmandsskole.

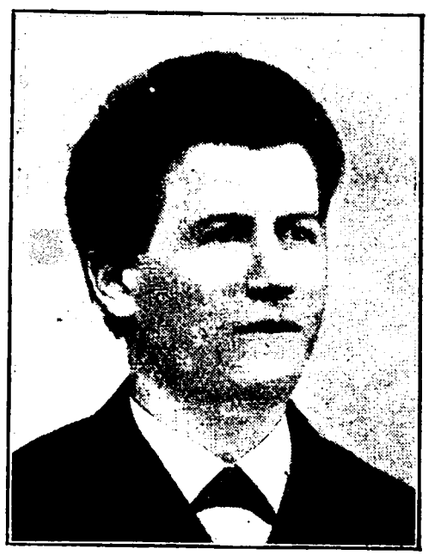

Født 8. November 1866 i Odense, Søn af Arbejdsmand Johannes Jensen og Marie Cathrine Farstrup. Lærereksamen 1886, Cand. phil. 1894, Timelærer ved Mulernes Legatskole i Odense 1887-90 og 1892 94 og derefter fast ansat Lærer, Lærer ved Handelsskolen i Odense 1895-1911, Forstander for Odense Købmandsskole 1911. - Gift 12. Maj 1894 med Laurine Christine Eriksen, født 11. April 1870 i Odense, Datter af Tømrermester Hans Christian Eriksen og Ane Marie Nielsen.

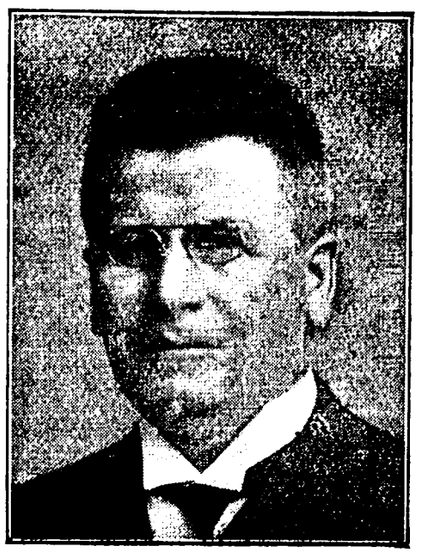

Niels Jensen,

Sognepræst, Hvorslev ved Ulstrup.

Født 28. Februar 1869 i Norring, Foldby Sogn, Søn af Gaardejer Jens Nielsen og Ane Margrethe Pedersen. Almindelig Forberedelseseksamen 1888, cand. theol. 1896, Lærer i Dansk, Engelsk og Historie ved Hinnerup private Realskole 1897, Kaldskapellan til Æbeltoft og Draaby 1901, Sognepræst til Hvorslev og Gjerning 1906; Formand for Hvorslev Sogns Sygekasse 1907-09, for Hvorslev-Gjerning Sogneraad 1909-13. - Gift 26. September 1901 med Ragnhild Marie Kjølner, født 21. November 1874 i Tønsberg, Norge, Datter af Skibsfører Frederik Kristian Kjølner og Alexandra Larsen.



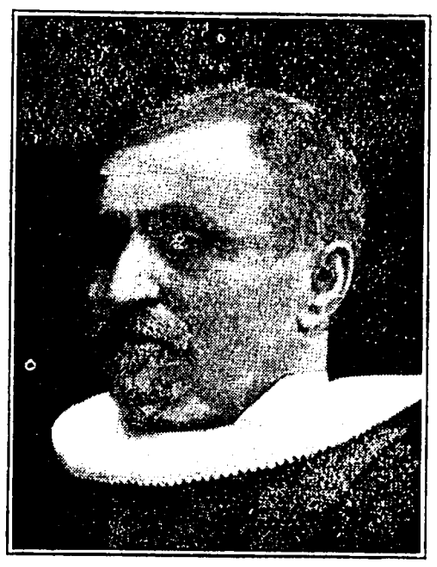

Edgar Philip Madsen,

praktiserende Læge, Kjøbenhavn.

Født 4. April 1870 i Ringsted, Søn af Sognepræst Johan Philip Emil Madsen og Amanda Hørring. Almindelig Forberedelseseksamen 1885, cand. med. 1898, Amanuensis i Storehedinge 1898-99, Skibslæge i Skandinavien-Amerika Linien 1899-1900, praktiserende Læge i Vester Kippinge paa Falster 1901, i Kjøbenhavn 1905, Reservelæge ved Garnisons Sygehus' Epidemiafdeling 1906-07, i Hæren 1907-09, Læge ved den kgl. grønlandske Handel 1907; Special-Studium: Mave-Tarmsygdomme. Studierejse til Berlin 1912-13; Medlem af Kjøbenhavns VI Værgeraadskreds 1913. »Der var 3 Ting, jeg havde Lyst til som Barn: at studere, at komme til Søs og at spille Komedie. Min Lyst til Bogen tilfredsstilledes foreløbig med Præliminæreksamen, men derefter kom jeg i Maskinlære, da min Fader ikke paa det Tidspunkt havde Raad til at lade mig læse videre. Det var Meningen, at jeg efter udstaaet Læretid skulde tage Maskinisteksamen for saa at kunne følge min anden Passion: at komme til Søs. Nogen Tid efter bedredes imidlertid min Faders Formuesomstændigheder ved Forflyttelse til andet Embede, og jeg fik saa Lov til at følge min oprindelige Hensigt: at studere. Da jeg som Student blev Medlem af Studenterforeningen, fik jeg rig Lejlighed til at dyrke min tredje Interesse: at spille Komedie. Jeg kom snart til at høre til Foreningens faste Skuespillerstab, og denne Virksomhed optog mig i den Grad, at jeg flere Gange alvorligt tænkte paa at gøre Skridtet helt ud og blive Skuespiller, men da jeg ikke følte mig fuldt ud sikker paa, at mine dramatiske Evner vilde være tilstrækkelige til at føre mig frem i første Række, og paa den anden Side var fuldstændig overbevist om, at





jeg ikke vilde kunne finde mig i Theaterlivet som anden Rangs Skuespiller, saa gik det, som det gik, jeg blev Læge, og Skuespilkunsten blev for mig den Fritids Interesse, som de fleste Mennesker maa have sig. Sammen med mit Studenterjubilæum kan jeg i Aar fejre det ret sjældne Jubilæum: 25 Aars Studenterskuespiller, idet jeg i disse 25 Aar - med ganske faa Undtagelser - hvert Aar har optraadt i Studenterforeningen.« - Gift 21. September 1901 med Johanne Octavia Buntzen, født 25. Maj 1876 i Kjøbenhavn, Datter af Kommunelæge, Dr. med. Johan Emil Buntzen og Caroline Petræa Heller.

Axel Jarl,

Cand. theol., Kunstmaler, 108 rue Lepie, Paris.

(Navneskifte ved kgl. Bevilling af 22. Marts 1901.) Født 28. Maj 1871 i Kjøbenhavn, Søn af Konferensraad, Fabrikejer Vilhelm Carl Jørgensen og Anna Plenge. Cand. theol. 1896, Højskolelærer 1896-98, Ejer af Rodskov Strandgaard ved Løgten; Studierejser som Maler til München 1905, Paris 1906 (med efterfølgende fast Ophold sammesteds), Italien, Spanien, Tunis etc. 1910-12, Indien 1913-15. »Var stærkt religiøst grebet i opvæksten og besluttede tidligt at blive præst - trods hyppige æstetiske anfægtelser. Tabte efterhånden sansen for det theologiske studium og for den officielle kristendom. Levede en del år som landmand, elskende naturen og muldjorden, men hadende den moderne landmands mange offentlige hverv. Efter min hustrus død gav jeg efter for min trang til malerkunsten. Forsøgte forgæves at lære noget i det smagløse og ukunstneriske München, fandt fuldtud hvad jeg søgte i Paris, som er den eneste by, jeg finder det skønt at leve i. Men elsker at drage om i alle de riger og lande - helst dog med kara-





vane og telt, hvor man ikke ofte møder hvide mænd. Af alle eksaminerne er der nu ikke andet tilbage end de frygteligste mareridt, der endnu ugentlig vækker mig op af søvne med alle skolelivets rædsler og årsprøvelsernes gru. Men hvor jeg end har færdedes: over Sudans gyldne ørkensand, iblandt Himalayas solglitrende tinder, i de dybtgrønne skygger af Ceylons palmeskove og hvad der end nu skal blive mit taknemlighedsoffer overfor Frankrig, som jeg elsker -, så er og bliver jeg dog af hjærtet en *dansk student*.« - Gift 26. Januar 1898 med Gunnild Marie Bruun, født 29. November 1871 i Kjøbenhavn, død 7. Maj 1903 paa Rodskov Strandgaard. Datter af Kontreadmiral Carl Adolph Bruun og Ida Vilhelmine Rottbøll.

Poul Julius Neergaard,

Cand. phil., Ejendomsbesidder, Johannesburg.



Født 27. Marts 1872 i Gjerlev ved Randers, Søn af Læge Christian Julius Neergaard og Inger Marie Judithe Brodersen. Cand. phil. 1891, stud. med., rejste et Par Aar efter til Sydafrika, hvor han arbejdede sig op nedefra, indtil han en Dag saa sig i Spidsen for en Arbejdsstyrke til Anlæg af en ny Jernbane i det nordlige Transvaal. Under Boerkrigen deltog han sammen med en Broder under General Baden-Powel i Mafekings Forsvar, blev angrebet af Feber og maatte tage Ophold paa et Hospital Syd paa i Kapstaden. Her traf han en Medpatient, der fra det engelske Mineselskab i Johannesburg havde haft en Ansættelse som Hverver af Minearbejdere, men nu var for medtaget til at kunne gaa tilbage i sin Stilling, og paa hans Opfordring kom Neergaard i Forbindelse med Selskabet, i hvis Tjeneste han siden har staaet. Som Repræsentant for Mineselskabet blev han 1903 sendt op paa Mozambique-Kysten



for at træde i Forbindelse med de forskellige Høvdinger under Makuas-Stammen. Han tog Standkvarter i Inhambane og ledede herfra i syv Aar Modtagelsen og Afsendelsen af de mange Tusinde arbejdsvillige Negre, som aarlig udskibes og føres til Delagoa Bay, for derfra at transporteres ind til Johannesburg. For at skaffe mere Arbejdskraft var det nødvendigt at naa dybere ind i Landet og ledsaget af 10 hvide Mænd og 400 sorte Bærere startede Neergaard i Foraaret 1909 en Ekspedition, der fra ca. 15° sydlig Bredde gik ind mod Sydspidsen af Nyassa-Søen og i en vid Bue gennem uberejste Egne naaede tilbage til Inhambane. Landskabet, gennem hvilket Mandimba-Kæden strækker sig, var saa godt som ukendt; flere Høvdinge i det Indre havde aldrig før set en hvid Mand. Efter to Gange at have været angrebet af Feber trak Neergaard sig for omtrent 6 Aar siden tilbage fra sin udsatte Stilling for at søge et sundere Klima i Transvaal, hvor han havde købt sig en større Farm. »Den farefulde men vellønnede Tjeneste har gjort ham til en uafhængig Mand i en Alder, hvor de fleste endnu kun er paa Vej, og samtidig har han bag sig et Liv, rigere paa Erfaringer, Oplevelser, Eventyr, rigere paa personlig Indsats, end de fleste Danske kan rose sig af.« (L. C. Nielsen: En Dansk-Afrikaner i Illustreret Tidende for 31. Juli 1910). - Ugift.

Magnus Henrik Madsen. †

Født 22. Februar 1868 i Bergen, Søn af Forretningsfører ved Ny Carlsberg. Kom som Barn fra Norge til Danmark. Var først Kontorist, havde stor Lyst til at læse, talte tilfældig derom med afdøde Ritmester H. L. Petersen, som kom paa Principalens Kontor. Denne bad sin Søn, cand. theol. Emil Petersen (nu Præst i Seden) om at tage sig af ham. Han blev da først i Kjøbenhavn forberedt til 1. Del af Artium, senere kom han i Huset hos Petersen, der i 1888 var bleven Sognepræst i Louns-Alstrup, og var der fra Nytaar 1889 til 1890, da han tog Studentereksamen ved Viborg Latinskole. Var derefter en Tid ansat ved Carlsberg Glyptotek, studerede Litteratur og Kunst, men tog ingen Eksamen, død pludselig ca. 1902.

Erik Sørensen,

praktiserende Læge, Hadsten.

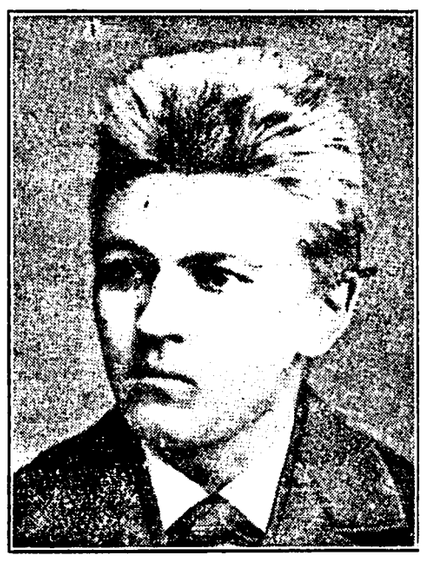



Født 27. April 1864 i Skjød, Viborg Amt, Søn af Gaardejer Søren Pedersen og Karen Pedersen. Lærereksamen 1883, derefter Lærer i 7 Aar, cand. med. 1897, Kandidat ved Kommunehospitalet samme Aar, praktiserende Læge i Hadsten 1898, Jernbanelæge 1910. - Gift 12. Oktober 1913 med Caia Branth, født 30. Juli 1886 paa Kærager, Datter af Carl Valdemar Branth til Kærager og Klarupgaard og Sophie Marie (Mimi) Augusta Hellesen.

Niels Christian Mathias Fuglede,

Kaptajn, Gendarmerichef, St. Croix.





Født 7. Marts 1871 i Næstved, Søn af Købmand Christian Philip Fuglede og Charlotte Amalie Caroline Martine Petersen. Sekondløjtnant i Fodfolket 1893, Premierløjtnant 1898, tjenstgørende ved Livgarden, Kammerjunker, Kaptajn 1911, Chef for Gendarmerikorpset i Dansk Vestindien 1914; var 1907-09 Kaptajn i belgisk Kolonitjeneste, dekoreret med Gr. F. 5., M. Gr. 4., Chr. X.s Sabeltegn. - Gift 18. Januar 1901 med Thyra Møller, Datter af Godsejer H. L. Møller til Skovsgaard ved Langeland.

Jørgen Theophilus Sadolin,

Sognepræst, Kippinge ved Nørre Alslev.

Født 23. Juli 1871 i Valløby, Søn af Sognepræst Ole Jørgen Sadolin og Louise Suzette Emilie Marcussen. Cand. theol. 1896, personel Kapellan i Reerslev og Ruds Vedby 1897, Sognepræst til Tjele og Vinge 1899, Sekretær ved Kirkelig Forening for Indre Mission i Kjøbenhavn 1907, Sognepræst til Kippinge og Brarup 1912. »Mit liv har været delt mellem land og by. 27 år har jeg tilbragt på landet i danske præstegårde; 17 år har jeg levet i København. Opvokset i en landsbypræstegård har jeg fået sans for det fri, naturlige liv, som det kan leves på landet, og for de mange landlige interesser. På den anden side drog hovedstaden mig også med sit stærkere pulserende liv. At jeg skulde være præst har stået for mig som en given ting fra jeg var lille. Sidst i mine studenterår begyndte jeg at læse *Søren Kierkegaard*; ham skylder jeg meget; han fik en væsentlig indflydelse på mit syn på livet og menneskene. Forøvrigt er jeg kirkeligt eklektiker. Jeg er opvokset under grundtvigsk påvirkning, i mit hjem og min første studentertid; som kapellan kom jeg i forbindelse med indre mission, som jeg siden har arbejdet sammen med. Som sekretær ved Københavns indre mission (1907-12) blev jeg stærkt optaget af det sociale spørgsmål; holdt mange kristelig-sociale diskussionsmøder med arbejderførerne i »folkets hus«, i Bethesda o. fl. st. Foretog i 1912 en rejse til London for at studere den engelske broderskabsbevægelse; stiftede en forening af lignende art herhjemme $^{13}/_{10}$ 1912 under navn af »Kristne mænds broderskab«. Er medlem af bestyrelsen (2. næstformand) for »Kristeligt socialt forbund.« Har skrevet: Bethesda i 25 år (1908), Er der en Gud til? (1909),



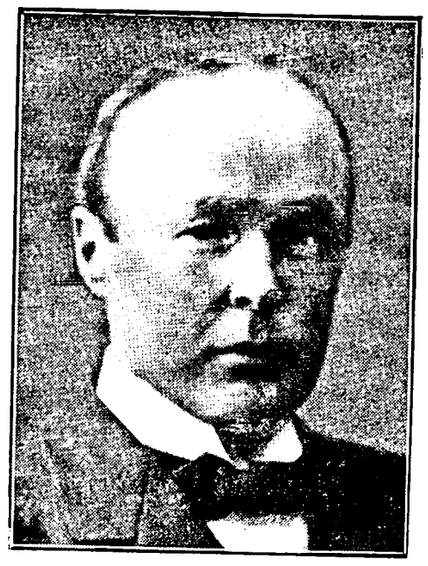

Samvittigheden (1909), Hvem var Jesus? (1909), Arbejderne og Kirken (1910). - Gift 22. Oktober 1899 med Astrid Hjorth, født 18. April 1875 i Kjøbenhavn, Datter af Musik-Instrumentmager Theodor Emil Hjorth og Anna Alinda Louise Meyer.

Jørgen Alexander Thorsøe,
forhenværende Sognepræst, Kjøbenhavn.



Født 15. Marts 1871 i Kjøbenhavn, Søn af Dr. phil. Alexander Georg Thorsøe og Mathilde Birgitte Nyborg. Cand. theol. 1897, personel Kapellan i Grevinge 1900, entlediget 1902, Sognepræst til Hirtsholmene 1910, entlediget 1911. - Gift 31. Marts 1904 med Maria Magdalena Thomassen, født 29. Juli 1882 i Kjøbenhavn, Datter af Arbejdsmand Terkel Thomassen og Britta Christina Svensdotter.

Christian Ludvig Casper Holten Tillisch,
Inspektør, Kjøbenhavn.

Født 14. August 1871 i Blokhus, Søn af Kammerjunker, Herredsfoged Christian Frederik Tillisch og 1. Hustru Caroline Grevencop-Castenschiold. Forpagter af Bjørnsholm ved Løgstør ca. 1899, Fabrikdirektør i Kjøbenhavn 1903, Inspektør 1908. - Gift 20. November 1900 (Ægteskabet opløst 8. November 1911) med Gerda Julie Louise Rothe, født 25. Marts 1881 i Kjøbenhavn, Datter af Slotsgartner ved Rosenborg, Borgerrepræsentant Tyge Rothe og Thalia Rothe, samt gift 2den Gang 21. Marts 1912 med Postekspedient Carl Frederik Andersen, født 29. Marts 1872.

Hans Laursen Hansen Kirkegaard.

Født 14. Februar 1868 i Vrigsted, Søn af Gaardmand Enevold Hansen og Elisabeth Knudsen. Stud. med. paa Regensen 1895.

Lars Christian Poulsen.

Født 24. Marts 1866, Søn af Husmand Poulsen.

Peter Jakob Matthias Hansen.

Født 7. December 1868 i Hasle, Søn af Møller Peter Jakob Hansen og Matthea Laurentse Holm. Stud. mag.

Helge Blicher,

Født 27. Januar 1867 paa Fanø, Søn af Sognepræst til Kjettinge og Bregninge Povl Høy Blicher og Thora Eudoxia Schwartz.



Holger Laage Petersen, †
Cand. phil., Handelsmand.

Født 13. Februar 1873 i Kjøbenhavn, Søn af Grosserer, Fabrikant, Landstingsmand Holger Petersen og Augusta van Aller. Cand. phil. 1891, gik derefter til Handelen og efter to Aars Uddannelse i Kjøbenhavn tilbragte han et Aar i Tyskland og et Aar i England, hvor han døde 20. April 1895.

Valdemar Anton Marius Sørensen.

Født 12. December 1868, Søn af Snedkermester Sørensen. Studerede, saavidt vides, Jura uden at tage Embedseksamen.

Jens Marius Jensen Thordahl,
Cand. phil.

Født 17. Juni 1871, Søn af Gaardejer Thordahl. Cand. phil. 1891. Var vistnok Polytekniker, uden at han dog herhjemme tog Embedseksamen.

Johan Hansen Vilster (Wilster),
Driftsbestyrer ved Thisted-Fjerritslev Jernbane, Thisted.

Født 24. April 1867 i Binderup, Bjært Sogn, Søn af Husejer Hans Mathiesen Vilster og Eline Marie Aarø. Cand. phil. 1891, har vistnok taget Ingeniøreksamen i Udlandet (Zürich), var tidligere Driftsbestyrer ved Lyngby-Vedbæk Jernbane med Bopæl i Nærum, er nu Driftsbestyrer ved Thisted-Fjerritslev Jernbane med Bopæl i Thisted.

Karl Valdemar Plockross,

Cand. mag., forhenværende Skolebestyrer, Kjøbenhavn.

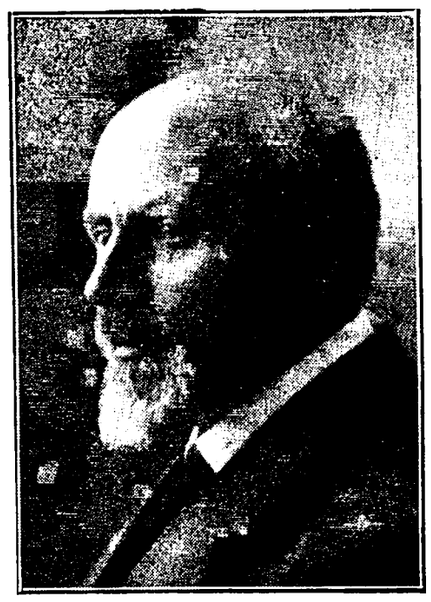

Født 30. Oktober 1862, Søn af Tobakshandler, senere Bogholder ved Det forenede Dampskibsselskab Johannes Frederik Plockross og Cathrine Tietgen (en Søster til C. F. Tietgen). Efter i 1879 at have taget 4. Klasses Hovedeksamen i Schneekloth's Skole gik han i Maskinbyggerlære hos Burmeister & Wain, hvorfra han 1884 fik Svendebrev, i sin Læretid tog han første og anden Del af Maskinisteksamen, ligesom han besøgte det tekniske Selskabs Skole, hvorfra han 1886 fik Afgangsbevis som Maskinbygger. Efter 1885 at have aftjent sin Værnepligt som Marinesoldat foretog han en Rejse til Island og Færøerne som Maskinassistent, arbejdede 1887 først som Svend i Kjøbenhavn og derpaa som Maskintegner i Esbjerg. Under en Vinters Ophold paa Vallekilde følte han Lyst til Lærergerningen og efter den følgende Vinter at have undervist paa Haandværkerskolen sammesteds, fik han Plads som Lærer ved Realskolen i Tranebjerg paa Samsø (1888-91) og samtidig med, at han underviste i Fysik og Matematik, forberedte han sig til Studentereksamen. Lærer ved Slomann's Skole 1893-1901 (Inspektør fra 1895), Skoleembedseksamen (Fysik, Matematik, Kemi, Astronomi) 1897, oprettede 1901 sammen med H. Bæk Hesselager Kostskole paa Fyn, fratraadte denne 1902 og underviste atter i Kjøbenhavn, oprettede 1903 Plockross' Forberedelses- og højere Almenskole i Hellerup. Efter hans Syn paa Skolegerningen, der for ham er noget mere og større end en Forretning, ønskede han i 1906 at gøre den hurtigt opblomstrende Skole til en selvejende Institution, i hvis Styrelse og Udbytte dens faste Lærere skulde have Del. Omstændighederne lod dog ikke Planen blive til Virkelighed; og i 1907 er Skolen bleven knyttet til de forenede Skoler i Kjøbenhavn; forinden havde han 1906 selv fjerde oprettet »Ingeborg Helms Skole« i Hellerup. - Gift 9. Januar 1903 med Benedikte Nyrop, født 23. Januar 1879 i

Kjøbenhavn, Datter af Industrihistorikeren, Professor Camillus Nyrop og Josefine Agnes Fleron.

Knud Aage Thomsen,

Cand. polyt., Baneingeniør, Viborg.

Født 20. August 1872 i Kjøbenhavn, Søn af Grosserer Thomas Peter Thomsen og Juliane Arntzen. Cand. phil. 1891, cand. polyt. (Bygningsingeniør) 1898,





Aspirant ved Statsbanerne samme Aar, Ingeniørassistent 1905, Baneingeniør 1912. »Deltog i Studietiden ivrigt i Studenterlivet som Medlem dels af Studenterforeningen, dels i Akademisk Skytteforening og i Studentersangforeningen, deltog i Aarene 1890-93 i Cyklevæddeløbene paa Ordrupbanen; jeg har været *aktiv* Medlem af Studentersangforeningen, til jeg i Aaret 1912 forlod Kjøbenhavn og har i de sidste Aar genoptaget Skyttesagen som Medlem af Struer Skytteforening, for hvilken jeg var Formand, til jeg i Februar 1915 forflyttedes til Viborg.« - Gift 14. Mai 1902 med Ebba Marie Bech, født 1. November 1878 i Slagelse, Datter af Birkedommer i Antvorskov Birk Frederik Christian Bech og Louise Hahn.

Jens Nielsen, †

Født 9. April 1865 i Testrup ved Maarslet, Søn af Indsidder Thomas Nielsen og Maren Jensen. Fortsatte ikke Studierne, men udvandrede og er død for flere Aar siden i Sydafrika.

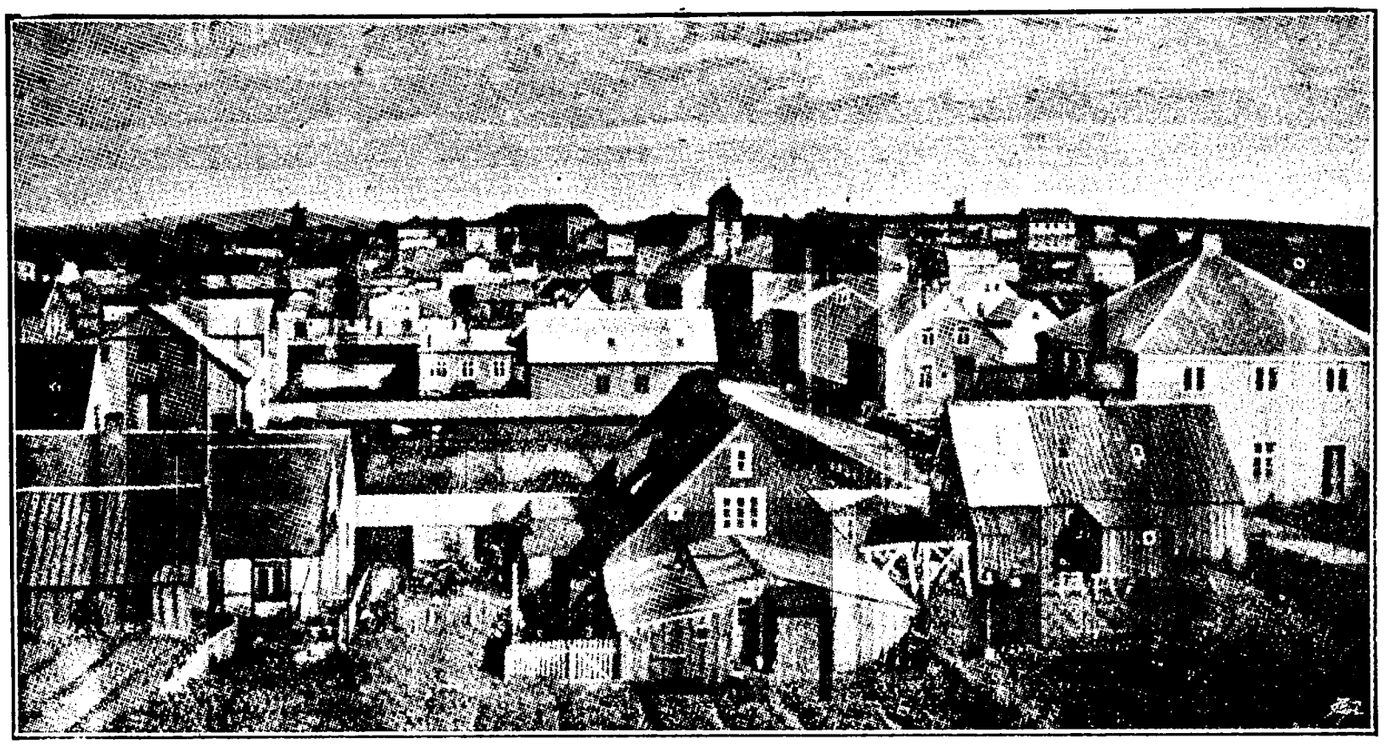

REYKJAVIK LÆRDE SKOLE

Gunnar Magnus Havstein,

Bankdirektør, Thorshavn, Færøerne.



Født 29. Marts 1872 i Skjaldarvik, Søn af Amtmand Jørgen Peter Havstein og Katrin Kristjana Gunnarsson. Gennemgik 1892-93 de Brock'ske Handelsskoler, ansat i Landmandsbanken 1895, administrerende Direktør for Föroyn Bank i Thorshavn 1909. - Gift 26. November 1902 med Nielsina Havsteen, født 2. Mai 1883 i Raufarhöfn, Island, Datter af islandsk Købmand, Direktør Christen Havsteen og Anna Magnussen.

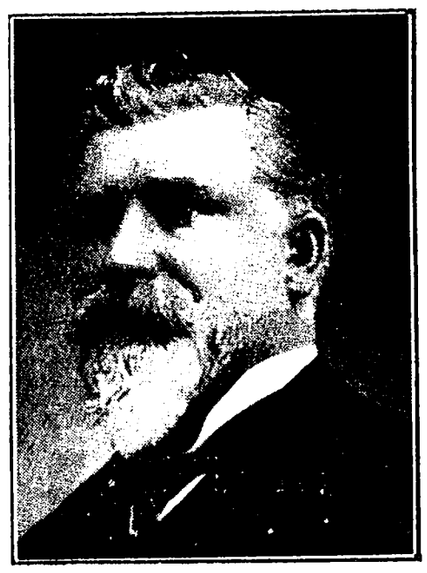

Einar Pálsson,

Sognepræst, Reykholt.

Født 24. Juli 1868 paa Glúmsstaðir i Fljótsdal, Søn af Bonden Páll Jónsson og Hróðný Einarsdóttir. Cand. theol. ved Præsteskolen i Reykjavík 1892, Sognepræst til Háls i Fnjóskadal 1893, Gaulverjabær 1903, Reykholt 1908. - Gift 27. Juli 1893 med Jóhanna Katrín Kristjana Eggertdóttir Briem, Datter af Sysselmand Eggert Briem og Ingibjörg Eiríksdóttir.

Ófeigur Vigfússon,

Sognepræst, Land.

Født 3. Juli 1865 i Framnes paa Skeiðum, Søn af Bonden Vigfús Ófeigsson og Margrét Sigurðardóttir. Cand. theol. ved Præsteskolen i Reykjavík 1892, Sognepræst til Efri-Holta þing 1893, Land 1900. - Gift 22. Juli 1893 med Ólafía Ólafsdóttir, Datter af Borgerrepræsentant i Reykjavik Ólafur Ólafsson og Ragnheiður þorkelsdóttir.

Kristján Eggert Kristjánsson,

Distriktslæge, Seydisfjord.

Født 16. September 1867 paa Sýrnes, Syd Thingósyssel, Søn af Bonden Kristján Jónsson og Kristbjörg Finnbogadóttir. Cand. med. 1897, praktiserende Læge med offentlig Understøttelse (Hjælpelæge) i Seydisfjord samme Aar, Distriktslæge der 1900, Medlem af Sundhedskommissionen 1897, Sygehuslæge 1898, Medlem af Ligningskommissionen og Overskattekommissionen 1898. - Gift 16. September 1904 med Kristín Gudmundsen, født 11. Juni 1883 i Seydisfjord, Datter af Købmand Thorarin Gudmundsen og Sigriður Jónsdóttir.

Theodór Jensen,

Cand. phil., Borgmestersekretær, Reykjavik.

Født 16. September 1870 paa Island, Søn af en danskfødt Forretningsmand der. Cand. phil. 1891, studerede i nogle Aar Jura, men forlod Studierne uden at tage Embedseksamen og er nu Borgmestersekretær i Reykjavik.

Haraldur Níelsson,

Professor theol., Reykjavik.

Født 30. November 1868 paa Grímsstaðir i Mýrasyssel, Søn af Bonde og Snedker Niels Eyjólfsson og Sigriður Sveinsdóttir. Cand. theol. 1897, traadte samme Aar i det islandske Bibelselskabs Tjeneste, og var i dets Tjeneste indtil Efteraaret 1908, da den nye Oversættelse af den islandske Bibel var kommen i Trykken, var dog et Aar 1899-1900 paa Studierejse i Udlandet (et Semester ved Universitetet i Halle a/S og Resten ved Universitetet i Cambridge), Præst ved Spedalskhedshospitalet ved Reykjavik 1908, Docent ved den islandske Præsteskole og fra 1911 Professor i Teologi ved Islands Universitet. »Født på en gård, der ligger ved fjeldskråningen, vogtede jeg får sammen med en broder allerede i 7-års alderen, oppe i bjærgene. Der fik jeg et mægtigt indtryk af naturen: af den blå, skyfri himmel, det herlige solskin og de store udsigter. 12 år gammel passede jeg fåreflokken om natten ude i kratskoven den lyseste del af sommeren. Indtrykkene af solopgangen kl. 2 om natten glemmer jeg aldrig. Kom 13 år gammel i huset hos min onkel (morbroder) Hallgrimur Sveinsson, domkirkepræst i Reykjavik, senere biskop. Kom ind i latinskolen 1884. Næste år døde min fader. Vilde have været nødt til at opgive studeringerne, hvis ikke min onkel havde hjulpet mig hele tiden, indtil jeg var bleven kandidat. Boede 4 år på Regensen. Herlige tider. Høffdings psychologi interesserede mig mere det første år end selve theologien. Led af en slem halskatarrh, som sinkede mig noget i studeringerne. Syntes de theologiske professorer var lidt for conservative. Jeg var bange for examen; slap dog godt fra den. Fik senere rejseunderstøttelse. Opholdet i Halle overbeviste mig om to ting: hvilke udmærkede lærere de tydske professorer



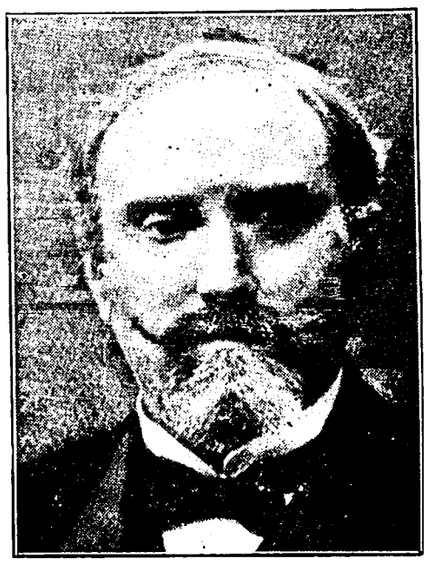

er, og i hvor høj grad det tydske folk er gennemtrængt af den forfærdelige militarisme. Nød Opholdet i Cambridge og har altid siden interesseret mig for det engelske kirkeliv; læser stadig »The Christian Commonwealth« og elsker Rev. R. J. Campbell, og synes udmærket om den nuværende biskop af London, dr. Ingram, og archdeacon Wilberforce. Min lange beskæftigelse ved bibeloversættelsen havde stor betydning for min udvikling til et mere frigjort syn på religionen. Har været Good-templar siden 1898 og arbejdet en del for afholdssagen. Var Islands repræsentant ved Verdenslogdemødet i Stockholm 1902. Har interesseret mig levende for de psychiske undersøgelser. Var igen i Cambridge og London 1910. Foruden min virksomhed som theol. professor og præst ved Spedalskhedshospitalet, præker jeg hver anden søndag i Frikirken for en »frivillig menighed« (siden i april 1914). Er for tiden, sammen med Islands biskop, beskæftiget med en ny oversættelse af de apokryfiske bøger. Mine undervisningsfag i theologien er: de gammeltestamentlige discipliner, samt for en del nytestamentlig exegese«. - Gift 9. Juni 1900 med Bergljót Sigurðardóttir, født 20. August 1879 paa Ás i Nord-Mulasyssel, Datter af Provst Sigurður Gunnarsson og Sophia Emilia Sæmundsen.

Aage Hjalmar Schierbeck,

praktiserende Læge, Ulbølle ved Vester Skjerninge.

Født 3. Februar 1871 i Kjøbenhavn, Søn af Landfysikus Hans Jacob George Schierbeck og Ina Ragnhilda Petersen. Cand. med. 1899, Kandidat ved Kjøbenhavns Amtssygehus 1899, ved Øresundshospitalet samme Aar, praktiserende Læge i Ousted ved Lejre 1900-04, udenlands, Kandidat ved Kjøbenhavns Amtssygehus 1904, praktiserende Læge i Lyngby 1905, nu i Ulbølle ved Vester Skjerninge. - Gift 4. Maj 1900 med Ingeborg Heiberg, født 30. September 1876 i Thisted, Datter af Stiftsfysikus, Dr. med. Peter Wilken Heiberg og Abelone Marie Bonne.

Helgi Jónsson,

Dr. phil., Reykjavik.

Født 11. April 1867 paa Gaarden Miðmörk, Søn af Sognepræst til Skardsthing Jón Bjarnason og Helga Arnadóttir. Magisterkonferens i Naturhistorie, Hovedfag Botanik 1896, Dr. phil. (Om Algevegetationen ved Islands Kyst 1910). »Min Interesse for Botanik vaagnede tidlig, og allerede i Latinskolen havde jeg tilvejebragt en betydelig Samling af islandske Planter, som jeg bestemte efter Grønlunds Islands Flora og hvorved jeg ofte, navnlig for de vanskeligere Arters Vedkommende, fik Hjælp af min Lærer i Naturhistorie, Professor, Dr. phil. Th. Thoroddsen. Ved Universitetet fik mine botaniske Studier mere Liv og Indhold og ved Professor, Dr. phil. Eug. Warmings og Docent, Dr. phil. L. Kolderup Rosenvinges Forelæsninger fik jeg i flere Retninger nyt Syn paa Planteverdenen. Mine videnskabelige Undersøgelser af Islands Planteverden begyndte i Aaret 1893, da jeg af Helbredshensyn rejste til Island og opholdt mig der to Somre og en Vinter. Senere har jeg flere Gange foretaget Rejser i forskellige Dele af Island. Som Resultat af mine Rejser har jeg skrevet flere Afhandlinger over Islands Flora og Vegetation, der er publicerede i Botanisk Tidsskrift og Videnskabelige Meddelelser fra den Naturhistoriske Forening i Kjøbenhavn.« - Gift 1900 med Johanne Bay, født 30. April 1873, Datter af Forpagter af Søgaard paa Langeland Hans Henrik Bay og Christiane Frederikke Rasmussen.

Vilhelm Georg Theodor Bernhøft,

Cand. med., praktiserende Tandlæge, Reykjavik.

Født 5. Jan. 1869 i Reykjavik, Søn af Bager Vilhelm Bernhøft og Johanne Louise Bertelsen. Cand. med. ved Lægeskolen i Reykjavik 1894, studerede Tandlægekunst i Kjøbenhavn, praktiserende Tandlæge i Reykjavik 1896. - Gift 26. September 1900 med Kristín Johnsen, født 26. September 1878, Datter af Købmand Þorlákur Ólafsson Johnsen og Ingibjörg Bjarnadóttir.

Sigurdur Jónsson,

Sognepræst, Lundur.

Født 19. Maj 1864 paa Ormstaðir i Skógar, Søn af Bonden paa Hrafnkelsstaðir Jón Sigurðsson og Hólmfríður Jónsdóttir. Cand. theol. ved Præsteskolen i Reykjavik 1892, Sognepræst til þönglabakki 1893, Lundur 1902. - Gift 6. Juli 1894 med Guðrún Metta Sveinsdóttir, Datter af Træarbejder i Reykjavik Sveim Sveinsson.

Kjartan Kjartansson,

Sognepræst, Staður i Grunnavik.

Født 27. Marts 1868 paa Ytri-Skógar, Søn af Sognepræst til Eyvindarhólar Kjartan Jónsson og Ragnhildur Gísladóttir. Cand. theol. ved Præsteskolen i Reykjavik 1892, Sognepræst til Staður i Grunnavík 1893. - Gift 28. September 1892 med Kristín Brynjólfsdóttir, Datter af Sognepræst til Stokkseyri Brynjólfur Jónsson og Ragnheiður Jónsdóttir.

Gísli Kjartansson,

Sognepræst, Sandfell.

Født 8. Juli 1869 paa Ytri-Skógar, forriges Broder. Cand. theol. ved Præsteskolen i Reykjavik 1892, Sognepræst til Eyvindarhólar 1893, til Mýrdalsþing 1895, entlediget 1903, flyttede derefter til Reykjavik, nu Sognepræst til Sandfell. - Gift med Guðríður Guðmundsdóttir, Datter af Købmand paa Háeyri Guðmundur Isleifsson.

Árni Thorsteinsson,

Cand. phil., Fotograf, Reykjavik.

Født 15. Oktober 1870, Søn af Landsfoged Árni Thorsteinsson og Sofie Christiane Johnsen. Cand. phil. 1891, Fotograf i Reykjavik. Gift 15. September 1900 med Helga Einarsdóttir, født 22. Oktober 1875, Datter af Købmand, Repstyrer, D. M., Einar Baldvin Guðmundsson og Kristín Pálsdóttir.

Kristján Vilhjálmur Briem,

kontrollerende Direktør ved Landsbanken, Reykjavik.

Født 18. Januar 1869 paa Álfgeirsvellir, Søn af Sysselmand Eggert Ólafur Briem og Ingibjörn Eiríksdóttir. Cand. theol. ved Præsteskolen i Reykjavik 1892, Direktør ved Landsbanken i Reykjavik, Sognepræst til Goðalir 1894, entlediget 1899, udenlands, Sognepræst til Staðastaður 1901, paany entlediget og nu kontrollerende Direktør ved Landsbanken i Reykjavik. - Gift 19. April 1894 med Steinunn Pétursdóttir, født 10. Marts 1876, Datter af Bonde Pétur Pálmason, til Alfgursvellir.

Sæmundur Bjarnhjedinsson,

Professor, Læge ved Spedalskhedshospitalet i Reykjavik.

Født 26. August 1863 paa Gaarden Böðvarskólar, Húnavatnssysel, Søn af Gaardmand Bjarnhjeðinn Sæmundsson og Kolfinna Snæbjórnsdóttir. Cand. med. 1897, Distriktslæge i Skagafjórd-Syssel samme Aar, Læge ved det ny Hospital for Spedalske i Laugarnes, Reykjavik, 1898, Professor 1912, har tillige undervist de medicinske Studenter i Farmakologi først ved Lægeskolen, siden 1911 ved Universitetet, endvidere haft kliniske Øvelser for Spedalskhedshospitalet. »Var hjemme hos Forældrene til 16 Aars Alderen, da Faderen døde. Derefter indtil 20 Aars Alderen hos en Landlæge og hjalp ham med Medicinudlevering. Jeg begyndte altsaa ikke Studeringerne, før end jeg var over 20 Aar gammel. Efter at have overtaget Stillingen som Læge ved det i 1898 oprettede Spedalskhedshospital her i Reykjavik har jeg beskæftiget mig hovedsagelig med det tilligemed Undervisningen i Farmakologi, samtidig har jeg dog praktiseret i Byen. - Nogle Afhandlinger har jeg skrevet i udenlandske medicinske Tidsskrifter om Lepra. Blandt disse er



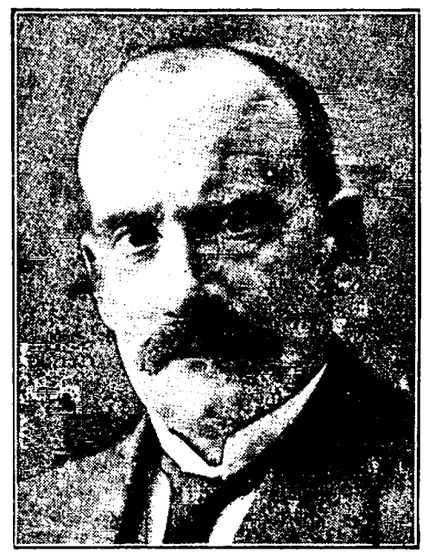

»Leprosy in Iceland« en historisk Oversigt om Spedalskhedens Optræden og Profylakse her i Landet, publiceret i »Mittheilungen und Verhandlungen der II internationalen Leprakonferenz in Bergen«. - Gift 1. Oktober 1902 med Christophine Mikkeline Jürgensen, født 1. Oktober 1868 i Æbeltoft, Datter af Proprietær Johannes Ludvig Jürgensen og Marie Christiane Jensen.

Sigurdur Pálsson, †

Distriktslæge, Sauðarkróks,



Født 24. Maj 1869 paa Miðdal i Árnessyssel, Søn af Præst Páll Sigurðsson og Margrjet Andrea Þórðardóttir Guðmundsen. Cand. med. ved Lægeskolen i Reykjavik 1894, Studieophold i Kjøbenhavn 1894-95, Vikar for Distriktslæge Hannesson i Skagafjord nogle Maaneder 1896, konstitueret Distriktslæge i IX Lægedistrikt (Skagafjord) 1896, Ekstralæge i Blönduós for den østlige Del af Hunavatnssyssel 1897, Distriktslæge i Sauðarkróks 1898, tillige konstitueret Distriktslæge i Blönduósherred i 1906, druknede 13. Oktober 1910 i en Flod paa Skagasströnd paa Vejen til et Sygebesøg. »Var en dygtig og afholdt Læge.« - Gift 3. August 1897 med Þóra Gísladóttir, født 18. Juni 1873 i Reykjavik, Datter af Handelsbetjent Gísli Tómasson og Hólmfriður Eyjólfsdóttir.

Gísli Jónsson,

Sognepræst, Mosfell.

Født 27. Juli 1867 i Krísuvik, Søn af Smed Jón Þórhallason (der senere udvandrede til Amerika) og Þórunn Gísladóttir. Cand. theol. ved Præsteskolen i Reykjavik 1892, Sognepræst til Meðallandsþing samme Aar, til Mosfell i Grímsnes 1900, dekoreret med Pr. R. Ø. 4. - Gift 25. April 1893 med Sigrún Hildur Kjartansdóttir, Datter af Sognepræst til Eyvindarhólar Kjartan Jónsson og Ragnhildur Gísladóttir.

Filippus Magnússon, †

Sognepræst, Reykjanes,



Født 16. Juli 1870 paa Bjóla i Holtum, Søn af Bonden paa Halakot i Flóa Magnús Einarsson og Sesselja Filippusdóttir. Cand. theol. ved Præsteskolen i Reykjavik 1892, Sognepræst til Reykjanes 1895, entlediget 1903, død 26. September samme Aar i Isafjord af Tuberkulose. - Gift med Olína Jónsdóttir, født 15. December 1874 i Hvitadal, Dalasyssel, Datter af Student, Gaardejer paa Ingunnarstaðir i Geiradal Jón Jónsson.

Skúli Árnason,

Distriktslæge Skálholt.

Født 16. August 1865 i Kirkjubæjarklaustur, Søn af Sysselmand Árni Gíslason og Elín Árnadóttir. Cand. med. ved Lægeskolen i Reykjavik 1894, konstitueret Distriktslæge i XIX. Lægedistrikt 1894-96, Hjælpelæge i Ólafsvík 1897, Distriktslæge i en Del af Árnessyssel med Bolig i Skálholt 1900. - Gift 4. Oktober 1899 med Sigríður Sigurðardóttir, født 29. Oktober 1872, Datter af Bonden Sigurður Magnússon og Kristrún Jónsdóttir.

NAVNEFORANDRINGER SIDEN 1890

		Side
Andersen, Hans Hansen	Ebbesen, H. H.	242
Andersen, Otto Emil	Lessow, O. E.	128
Christensen, Carl Christian	Carlsen, C. C. C.	101
Christoffersen, Niels, †	Rise, N. C.	169
Erichsen, Carl Christian	Barnow, C. C.	103
From, Elna Karoline Mathilde	Holm, E. K. M.	230
Grove-Rasmussen, P. B.	Grove, P. B.	45
Hansen, Axel Christian	Bille-Hansen, A. C.	23
Hansen, Estrid	Hein, Estrid	226
Hansen, Gotfred Carl Morten Thorsen.	Thorsen, G. C. M.	40
Hansen, Gustav	Hoff-Hansen, G.	206
Hansen, Julius Zacharias	Thorvaldsen-Hansen, J. Z.	232
Hørup, Ellen Gunhilde	Nielsen, E. G. H.	246
Jensen, Carl Georg Valdemar	Bratli, C. G. V.	161
Jensen, Harald Knud Martin	Kent, H. K. M. J.	203
Jørgensen, Axel	Jarl, Axel	253
Jørgensen, Carl Frederik	Jarl, C. F.	117
Jørgensen, Johan Peter Aage	Capito, J. P. Aa.	26
Larsen, Axel Lauritz	Reyn, A. L.	104
Larsen, Carl Christian	Larsen-Løwe, C. C.	242
Larsen, Knud	Utke, K. L.	65
Madsen, Johannes	Friborg, J.	34
Madsen, Waldemar	Balk, W.	47
Mikkelsen, Hans Mikael	Kelstrup, K. M. M.	164
Nielsen, Jens Andreas	Toft, J. A.	108
Nielsen, John Jørgen	Nordbo, J. J.	229
Nielsen, Niels Alfred	Wibe-Nielsen, N. A.	59
Olesen, Niels	Falbing, N.	240
Pedersen, Emanuel	Emanuel, E.	43
Pedersen, Johannes Trolle	Hjelmslev, J. T.	18
Pedersen, Jørgen Frederik	Hovgaard, J. F. P.	170
Pedersen, Niels Einer	Penders, N. E.	234
Petersen, Anders Jørgen Christian	Nordahl-Petersen, A. J. C.	44
Petersen, August Marius Nicolai	Wimmer, A. M. N.	239
Petersen, Hans Peter	Torbøl, H. P. P.	249
Petersen, Johannes	Tilemann-Petersen, J.	67
Petersen, Niels Hansen	Bøgholm, N. H. P.	22
Rasmussen, Jens Peter	Ranvig, J. P.	221
Rasmussen, Niels Frederik Georg Axel.	Birke, N. F. G. A.	136
Sørensen, Axel	Lytting, A.	173
Sørensen, Johanne Cathrine	Jørgensen, J. C.	247

Komite'en for Studenterjubilæet 1915.

København, i November.

Hvis De maatte ønske at erhverve Cliche'en (Cliche'erne) til Deres Billede i Studenterbogen, vil den blive Dem tilsendt portofrit mod Indsendelse af Kr. 1, 25 pr. Stk. til Undertegnede

Carl Bratli.

Holbergsgade 7.

L. LEVISON JUNR. KØBENHAVN
1915


J. V. RODES
E FITLG.
J. SKIRM