

Digitaliseret af | Digitised by



**DET KGL.
BIBLIOTEK**

Royal Danish Library

Forfatter(e) Author(s):	af H. H. Berner Schilden Holsten.
Titel Title:	<u>Danske Herregaardes Ejere : en kortfattet Oversigt</u>
Bindbetegnelse Volume Statement:	Vol. 3
Udgivet år og sted Publication time and place:	København : i Kommission hos Vilhelm Tryde, 1906-1916
Fysiske størrelse Physical extent:	3 bd.

DK

Værket kan være ophavsretligt beskyttet, og så må du kun bruge PDF-filen til personlig brug. Hvis ophavsmanden er død for mere end 70 år siden, er værket fri af ophavsret (public domain), og så kan du bruge værket frit. Hvis der er flere ophavsmænd, gælder den længstlevendes dødsår. Husk altid at kreditere ophavsmanden.

UK

The work may be copyrighted in which case the PDF file may only be used for personal use. If the author died more than 70 years ago, the work becomes public domain and can then be freely used. If there are several authors, the year of death of the longest living person applies. Always remember to credit the author

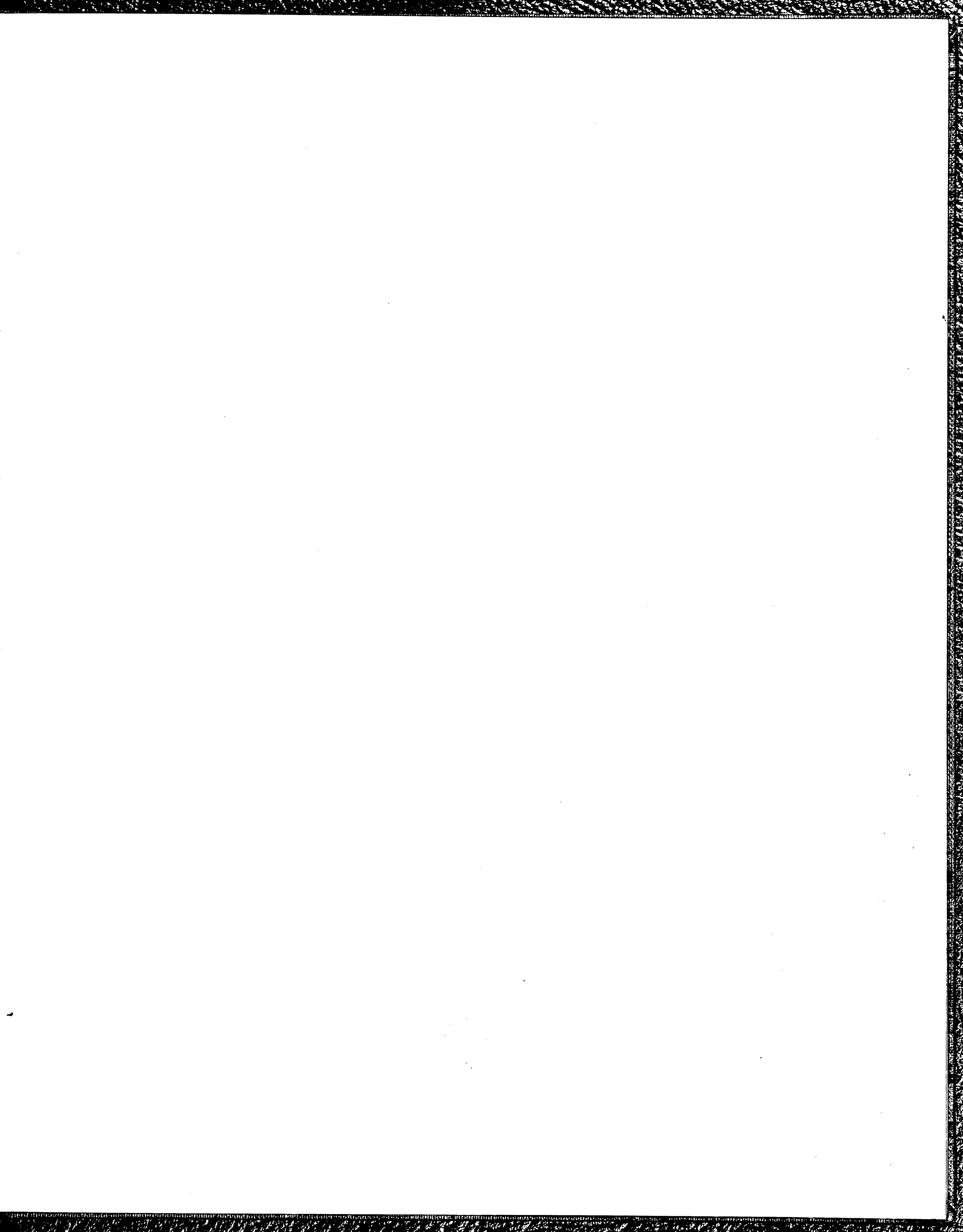

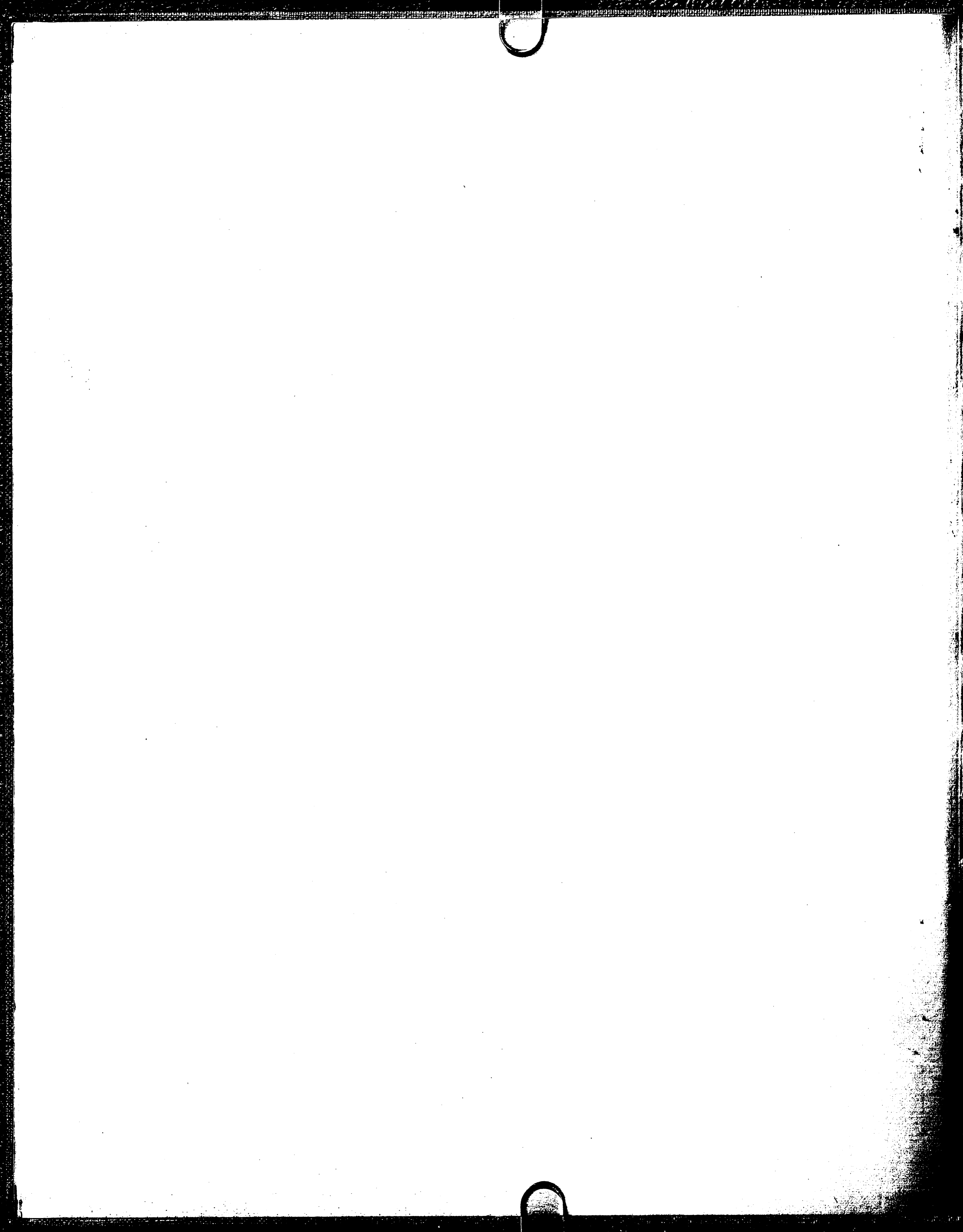

DANSKE HERREGAARDES EJERE

III. HOVEDSÆDERNE I STAMHUSENE OG FIDEIKOMMISGODSERNE

EN KORTFATTET OVERSIGT

AF

H. H. BERNER SCHILDEN HOLSTEN



ODENSE

TRYKT I DET MILO'SKE BOGTRYKKERI

I KOMMISSION HOS VILHELM TRÝDE

1916

DAVSKKE HERRS GAADE

1711



DANSKE HERREGAARDES EJERE

III. HOVEDSÆDERNE I STAMHUSENE OG FIDEIKOMMISGODSERNE

EN KORTFATTET OVERSIGT

AF

H. H. BERNER SCHILDEN HOLSTEN



ODENSE

TRYKT I DET MILO'SKE BOGTRYKKERI

I KOMMISSION HOS VILHELM TRYDE

1916



SOM vejledende Bemærkning anføres, at ved hver enkelt Herregaard er dens Ejeres Navne trykte med federe Typer, uden anden Angivelse af Ejerforholdet.

Iøvrigt henvises til Fortalen i I. Hovedsæderne i Grevskaberne. Den i de to tidligere Hæfter fulgte Praxis at udhæve Panthaveres Navne er i dette 3die Hæfte som oftest fraveget.

For den beredvillige Hjælpsomhed, jeg under Udarbejdelsen af denne Oversigt har mødt fra Arkivembedsmænd, Stamhusbesiddere og mange andre, bringer jeg min bedste Tak. Særlig har Hr. Arkivregistrator Grandjean været utrættelig i sine Efterforskninger, der har fremskaffet mangfoldige Navne og Data, som uden hans erfarne Hjælp vilde have manglet. Jeg retter en særlig Tak til ham, fordi han har ladet denne Bog nyde godt af hans store Kendskab til Personalhistorie og Arkivstudier.

Langesø, December 1916.

H. H. Berner Schilden Holsten.



Ausumgaard

Ringkøbing Amt, Hjerm Herred, Vejrum Sogn.

Nævnes 1475.
Tilhører 1502

Niels Clementsen til Avnsbjerg, † 1518,
g. Anne Mikkelsdatter, lever 1545.

Tilhører senere

Mogens Munk (Lange), † 1558,
g. Karen Ludvigsd. Rosenkrantz til Palsgaard, † 1535.

M. M. skænker 1554 med

kgl. Stadfæstelse A. og 2 andre Gaarde i Sognet til sin Frille, **Maren Jensdatter.**

og hans 2 Døtre med hende
for deres Livstid.

Karen Mogensdatter. **Ide Mogensdatter.**

1607 tilhører A.

Christen Olufsen,
g. **Maren Mogensdatter.**

De skøder 1624
A. til

Iver Juul til Villestrup, Kvistrup, Volstrup, Gjessinggaard og Lundbæk,
f. 1563, † 1627,

A. bliver Lade-
gaard til Kvi-
strup.

g. ¹⁾ 1591 Maren Maltesd. (Sehested), f. 1561, † 1600,
g. ²⁾ 1602 Ingeborg Christophersd. Parsberg til Thaarupgaard, f. 1584, † 1665.

²⁾ **Axel Juul** til Kvistrup, Volstrup, Assendrup og Kattrup, f. 1606, † 1671,
g. 1634 **Elisabeth Christiansd. Friis** (af Haraldskjær) til Gundetved, f. 1619, † 1677.

E. F.s Dødsbo skøder 1681
Kvistrup og A. til

Rasmus Nielsen Overgaard, var † 1708,

R. N. O. opsiges 1690 A.s Frihed,
saa at den bliver en Bondegaard.

g. Margrethe Pedersd. Bloch.

Niels Overgaard, † 1721, faar 1705 af Faderen tilskødet Kvistrup.
g. før 1709 Margrethe Cathrine Bugge, † 1772.

N. O. sælger 1709 A. til

Jens Henriksen Jermiin, f. 1678, † 1742,
Magister, Konsistorialraad, Provst, Præst i Hjerm,
g. ¹⁾ 1703 Øllegaard Christiansd. Muus, † 1707,
g. ²⁾ **Mette Cathrine Thomasd. Svane,** f. 1678, † 1746,
hun g. ¹⁾ 1701 Magister Just Kjeldsen Bøgh, Præst, f. 1660, † 1707.

Th. J. J. opr.

^{1/9} 1777 Stamh.

Ausumgaard

og opf. Hovedbyggn.

I. ²⁾ **Thomas Just Jermiin,** f. 1711, adlet 1750, † 1778,

Konsistorialraad, Provst, Præst i Hjerm,

g. ¹⁾ 1742 Magdalene Christiansd. Teilmann, f. 1717, † 1742,

g. ²⁾ 1746 Karen Nielsd. Poulson, f. 1715, † 1777.

II. ²⁾ **Jens Jermiin,** f. 1747, † 1810,

III. g. 1781 **Helle Sophie Lüttichau,** f. 1764, † 1820.

IV. **Thomas Just Jermiin,** f. 1786, † 1857,

g. 1814 Sophie Elisabeth Wolff, f. 1795, † 1834.

V.

Hans Helmuth Jermiin, f. 1820, † 1902,

g. 1848 Nicoline Sophie Fønss, f. 1830, † 1912.

VI. **Jens Just Sophus Sommer Jermiin,** f. 1867, † 1909, tiltræder A. 1899,

VII. g. 1893 **Olga v. Nutzhorn,** f. 1874,

hun g. ²⁾ 1911 Johannes Frederik Buchwald, f. 1876, † 1916.

VIII.

Hans Helmuth Carl Sommer Jermiin, f. 1905.

Benzon

Randers Amt, Nørre Herred, Gjerrild Sogn.

Sostrup.

Jens Lagesen (Udsøn)

skøder 1388

Sorstorp til **Hr. Svend Udsøn**, lever 1414, faar 1404 af Kirsten Madsd., Esge Torbensens Enke, tilskødet Gods i S., som hun har arvet efter sin Fader og sin Mand,
g. **Christine Andersd. (Hvide)** til Torup, lever som Enke 1428.

Gertrud Svendsd. (Udsøn), lever 1464,
g. ¹⁾ Jens Ovesen (Kaas) i Gravlev,
g. ²⁾ Hr. Niels Munk (Bjelke) til Brusgaard, † 1464.

Anders Munk til Brusgaard, † 1504,
g. før 1472 Else Mikkelsd. Due til Torp, lever 1505.

Mikkel Due (Munk),
vist † før 1515.

1. **Bonde Due** (Munk) til Torp,
g. Elsebe Olufsd. (Gyldenstjerne) til
Estvadgaard, skilte 1518.

Gertrud Munk til Palsgaard, † 1541,
g. Jens Hvas til Kaas, † 1536,
udkøber nogle af Medarvingerne, bortbytter
1528 sin Hustrus Part af Palsgd. til Mogens
Munk for dennes Part i S.

Christen Hvas til Kaas, † 1565. **Just Hvas**, var † 1557.

Hr. Ludvig Nielsen (Rosenkrantz) til Tange og Palsgaard,
g. Kirsten Andersd. Hak.

2. **Niels Ludvigsen**
(Rosenkrantz) til Palsgaard,
var † 1526, køber en Andel i
S. af Bonde Due.

Anne Ludvigsd.
(Rosenkrantz). † før 1504,
g. Hr. Oluf Pedersen
(Gyldenstjerne) til Estvadgaard,
† 1504.

3. **Karen Ludvigsd.**
(Rosenkrantz) til Palsgaard,
† 1535, g. Mogens Munk (Lange)
til Ausumgaard, † 1558.

Flere andre af N. L. R.s
Slægtninge ejer Andele
i S.

3. **Otto Olufsen**
(Gyldenstjerne),
sælger sin Andel, vist til Bonde Due.

Elsebe Olufsd. (Gyldenstjerne),
g. ¹⁾ **Bonde Due**, se ovf.

Christen Hvas,
g. ¹⁾ N. N. Mortensd. (Vognsen) til Rolsøgaard, g. ²⁾ N. N. Thomesd. (Mur-Kaas) til Kaas.

¹⁾ Datter, til Rolsøgaard,
g. før 1511 Gunde Nielsen.

²⁾ Jens Hvas,
g. **Gertrud Munk**, se ovf.

1. **Jørgen Gundersen**, † 1576,
g. Hilleborg Andersd. (Hvittenstiern), var † 1610.

2. **Inger Gundersd.** til Rolsøgaard og Kaas, † før 1579,
g. Mikkel Nielsen af Gjerholm, var † 1576.

S. og Jens Hvas's øvrige Gods fradømmes 1571
hans Arvinger paa Gr. af hans Forræderi, men
tilbagegives dem 1572 af Kongen.

Jens Mikkelsen Hvas til Kaas, begr. 1602,
g. Ingeborg Tygesd. Kruse, lever 1619.

J. M. H. bortbytter 1586
mod Toftum S. til

Jakob Seefeld til Visborg, f. 1545, † 1599,
g. ¹⁾ 1570 Sophie Ottesd Rosenkrantz til Skjærvad, f. ca. 1551, † 1571,
g. ²⁾ 1573 **Sophie Pedersd. Bille**, f. 1549, † 1608.

J. S. og S. B. opf.
Hovedbyggn. 1599—1606.

²⁾ **Hans Seefeld** til Skjærvad.

Sostrup.

H. S. sælger 1612 og 1613
(eft. Sagnet taber han i Spil)
S. og Skjærvad til

Hr. Jørgen Skeel til Hegnet, Ulstrup, Ørbækgaard
og Hvidkilde, Rigsmarsk, f. 1578, † 1631,
g. ¹⁾ 1607 Kirsten Ovesd. Lunge (Dyre), f. 1581, † 1609,
g. ²⁾ 1614 Jytte Esgesd. Brok til Gl. Estrup, f. 1595, † 1640.

²⁾ **Axel Skeel**, f. 1619, † 1637. ²⁾ **Christen Skeel** den Rige til Skjærvad, Gl. Estrup, Ulstrup,
Ørbækgaard og Ravnholt, f. 1623, † 1688.
g. 1652 Birgitte Pallesd. Rosenkrantz til Krenkerup, Kjærstrup,
(bortbyttet mod Tølløse) Rosenlund og Nørregaard, f. 1633, † 1677.

Jørgen Skeel til Skjærvad, Gl. Estrup, Ulstrup, Ørbækgaard, Skjern,
Karmark, Krenkerup, Rosenlund og Nørregaard, f. 1656, † 1695,
g. 1691 Benedicte Margrethe Brockdorff til Viskum, opr. Stamh. Gl. Estrup,
f. 1678, † 1739.

Grevskabet
Scheel
erig. ^{1/10} 1725.

Christen Greve Scheel til Skjærvad, Ørbækgaard, Skjern,
Karmark, Debildhede og Steensmark, af hvilke 6 Gaarde og S. han opr.
Grevskabet Scheel, til Gl. Estrup, Ulstrup, Hemmestrup, Viskum og
Østergaard, f. 1695, † 1731,
g. 1716 Auguste Friherreinde Winterfeldt, f. 1697, † 1740.

Jørgen Greve Scheel til Gl. Estrup, Ulstrup, Hemmestrup, Viskum,
Østergaard og Skovgaard, f. 1718, † 1786,
g. ¹⁾ 1740 Lucie v. Thienen, f. 1718, † 1743,
g. ²⁾ 1745 Charlotte Louise v. Plessen, f. 1720, † 1801.

¹⁾ Christen Greve Scheel til Ulstrup, f. 1743, † 1771,
g. 1765 Eleonore Agnes Raben, f. 1743, † 1808.

Jørgen Greve Scheel til Gl. Estrup og Ulstrup (sælges), f. 1768, † 1825,
g. 1790 Christiane Mette Bille Brahe, f. 1771, † 1844, skilte 1822.

Regeringen lader 1823
Grevskabet stille til
Auktion for resterende Skatter, og det tilslaaes

Staten,

der 1829 sælger alle Godserne,
undtagen Skjern, til

I. **Jacob Benzon**, Ritmester, f. 1792, † 1840,
g. 1813 Christiane Albertine Vilhelmine Flindt,
f. 1794, † 1851.

Skjærvad, Ørbækgaard, Steens-
mark og Debildhede bortsælges.

Stamh.
Benzon
opr. ^{25/9} 1829.

III. **Albertine Benzon**, f. 1824, † 1893. II. **Ernst August Pymont Benzon**, f. 1827, † 1888,
g. 1849 Charlotte Frederikke Freiesleben, f. 1828, † 1911. Hovedbyggn. restaur. 1866. IV. **Anna Marie Elisabeth Benzon**, f. 1829, † 1901,
g. 1850 Sigismund Wolff Veith Mylius til Rønningesøgaard,
f. 1823, † 1885.

Albert Sigismund Caspar Mylius til Rønningesøgaard, f. 1851, † 1895,
g. 1874 Alexandra Cochrane, f. 1848, † 1896.

V. **Sigismund Ernst Mylius-Benzon** til Rønningesøgaard (sælges), f. 1875,
g. 1897 Fritze Henny Margarethe Hedemann, f. 1874.

Bidstrup

Viborg Amt, Hovlbjerg Herred, Granslev Sogn.

Ejes af **Hr. Stig Andersen (Hvide)** til Tygestrup, Møllerup, Bjørnholm og Stenalt, † 1369,
g. Tove Andersdatter.

Nævnes 1345 og 1347
og tilhører da

Peder Jensen (Galskyt) til Od, lever 1363.

Ejes senere af

Hr. Jens Eskildsen Falk til Vallø og Skjern, var † 1409,
g. ¹⁾ Margrethe Holgersdatter,
g. ²⁾ Birgitte Abrahamsd. (Baad), † 1415.

²⁾ **Kirsten Falk** til Skjern og Vallø,
g. ¹⁾ Hr. Henning Podebusk til Egholm,
var † 1442, deler 1419 og 1421 Vallø og
B. m. Hr. Axel Pedersen (Thott) paa
dennes Søn Hr. Oluf Axelsens Vegne,
g. ²⁾ før 1452 Bord Jensen, lever 1454.

²⁾ **Karen Falk** til Vallø,
g. Hr. Oluf Axelsen (Thott) til Hjuleberg,
Rigsmarsk, † 1464.

Marine Podebusk til Skjern,
g. Hans Eriksen, lever 1469.

H. E. sælger før 1447
B. og Skjern til

Oluf Sommer.

Hr. Erik Ottesen (Rosenkrantz) til Bjørnholm,
g. Sophie Henriksd. (Gyldenstjerne) til Boller.

Ejes senere af

Hr. Henrik Eriksen og **Vibeke Erikd. (Rosenkrantz)**, † 1506,
(**Rosenkrantz**), † 1500. g. Hr. Predbjørn Podebusk til Vosborg og
Kjørup, † 1541, han g. ²⁾ før 1513 Anne
Mouridsd. Gyldenstjerne til Aagaard og
Bregentved, var † 1545.

Hr. Anders Bille til Søholm,
g. ¹⁾ Pernille Olufsd. (Krognes) til Bregentved.

¹⁾ **Ingeborg Bille** til Egede, ¹⁾ **Ermegaard Bille**, g. ¹⁾ **Hr. Jørgen Podebusk** ²⁾ **Jytte Podebusk**
Svanholm, Markie og † 1564. til Krapperup, † 1534. til Vosborg, † 1573,
Hvedholm, † 1608, arver g. ¹⁾ Niels Brok til
E. P.s Part i B. efter Estrup, † 1534,
Sidsel Oxes Død. g. ²⁾ Knud Gyldenstjerne
til Aagaard, † 1568.

Erik Podebusk til Hjelmsø,
f. 1533, † 1573,
g. 1567 **Sidsel Johansd. Oxe**,
† 1593.

Karen Gyldenstjerne **Predbjørn Gylden-**
til Irup, f. 1542, † 1596, **stjerne** til Vosborg,
g. 1571 Axel f. 1548, † 1616,
Gyldenstjerne til Tim g. ¹⁾ 1580 Birgitte Steensd.
og Lyngbygaard, † 1603. Rosensparre, † 1583,
g. ²⁾ 1589 Mette Erikd.
Hardenberg til Skovsbo,
f. 1569, † 1629.

Hr. Knud Gyldenstjerne til Tim og
Lyngbygaard, f. 1573, † 1636,
g. 1602 Øllegaard Jakobsd. Huitfeldt,
f. 1582, † 1619.

²⁾ **Eiler Gyldenstjerne**,
f. 1592, nævnes 1618
til B., g. 1617 Sophie
Johansd. Barnekow til
Nielstrup og Ryegaard.

Bidstrup.

Arild Gyldenstjerne. **Axel Gyldenstjerne** til Lyngbygaard, f. 1604, † 1637,
g. **Christence Hansd. Lindenov** til Ørslev Kloster og
Strandet, f. 1615, † 1681,
hun g. ²⁾ 1643 **Claus Sehested** til Højgaard, † 1649.

Ejes 1662 af Christence Lindenov,
der siden afstaar den til sin
Datter,

Øllegaard Gyllenstjerne til Lyngbygaard,
† 1697,
g. ¹⁾ 1649 **Christian Friis** til Vaar, f. 1617, † 1657,
g. ²⁾ 1660 **Cai Lykke** til Gisselfeld, Rantzausholm
og Hellerup, † 1699.

Sophie Amalie Friis til Ørslev Kloster, f. 1650, † 1696,
g. 1680 **Johan Rantzau** til Bramminge og Frydendal, f. 1650, † 1708, opf. 1698 Hovedbyggn.

Christiane Barbara Rantzau, f. 1682, † 1747,
g. ¹⁾ 1698 **Verner Parsberg** til Eskjær og Skivehus, f. 1647, † 1719,
g. ²⁾ 1727 **Claus Reventlow** til Osterrade, f. 1693, † 1758.

C. B. R. sælger
1720 B. til

Mathias de Poulson til Søbygaard, Etatsraad, Landsdommer, f. 1671, adlet 1718, † 1729,
g. ¹⁾ 1700 **Gertrud Maria Nielsd. Hofman**, † 1713,
g. ²⁾ 1715 **Anna Aagaard**, † 1726.

¹⁾ **Anna Marie de Poulson**, f. 1706, † 1744,
g. 1729 **Andreas Winding**, Oberst, f. 1690, † 1766, udkøber 1732 Medarvingerne.

A. W. sælger
1748 B. til

I. **Gerhard Hansen de Lichtenberg** til Engelsholm, Kjeldkjær,
Haraldskjær, Merringg., Ussingg., Serridslevgd. og Lindbjerggd.,
Etatsraad, f. 1697, adlet 1739, † 1764,
g. 1728 **Bodil Hofgaard**, f. 1711, † 1795.

G. H. de L. opr.
^{9/4} 1763
Stamh.

Bidstrup.

II. **Hans Henrik de Lichtenberg** til Lynderupgaard, f. 1737, † 1777,
g. 1765 **Karen Rosenkrantz Irminger**, f. 1738, † 1807.

III. **Geert de Lichtenberg** til Løjstrup, f. 1774, † 1842,
g. 1802 **Marie Sophie v. Arenstorff**, f. 1772, † 1861.

IV. **Hans Henrik de Lichtenberg**, f. 1803, † 1867,
g. 1831 **Andrea v. Arenstorff**, f. 1807, † 1890.

V. **Marie Sophie Dorothea de Lichtenberg**, f. 1833, † 1892,
g. 1855 **Major Tycho Frederik Andreas Honnens de Lichtenberg**,
f. 1830, † 1907.

VI. **Hans Henrik Honnens de Lichtenberg**, f. 1857, † 1915,
g. 1884 **Dagmar Ernestine Frederikke Betty Angelika Baronesse
Wedell-Wedellsborg**, f. 1860, † 1909.

VII. **Geert Frederik Honnens de Lichtenberg**, f. 1890,
g. 1915 **Asta Sell**, f. 1891.

Birkelse

Aalborg Amt, Kjær Herred, Aaby Sogn.

Birkils

nævnes i Beg. af 13. Aarh., da

Valdemar Sejr stadfæster Besiddelsen deraf for **Vitskøl Kloster.**

B. kommer senere til

Børglum Bispestol.

Bispelig Lensmand er

Peder Jepsen Grøn, 1440.

B. afbrændes 1534 af Bønderne
og kommer ved Reformationen under

Kronen

og sælges 1540 til

Peder Ebbesen (Galt) til Tyrrestrup, Palsgaard, Skumstrup,
Rudbjerggaard og Sellebjerg, † 1548,
g. **Ingeborg Gjordsd. (Drefeld)** til Ingelstad, † 1552, ejer B. 1551,
oplader 1550 al sin Rettighed i B. til Kong Christian III,
(men hendes Arvinger er dog Ejere deraf!).

Anders Pedersen (Galt)
til Tyrrestrup, f. 1530, † 1585,
g. **Inger Clausd. (Ravensberg)**
til Kindholm og Erholm, † 1599.

Kirsten Pedersd. (Galt)
til Hemmestrup, f. 1536, † 1616,
g. Erik Kaas (Sparre-K.) til
Støvringgaard og Lindbjerggaard,
† 1578.

Ebbe Andersen (Galt) til Søholt,
lever 1618,
g. en ufri Kvinde, hvorfor han maa
afstaa B. og Rævkjærgaard til sin
Fætter N. K.

Niels Kaas til **Jørgen Kaas** til
Støvringgaard, † 1620, Hemmestrup og Lind-
g. 1592 Margrethe Andersd. bjerggaard, var † 1634,
Banner, var † 1646. g. 1605 Mette Andersd.
N. K. og J. K. ejer B. 1602. Banner, f. 1575, † 1614.

N. K.s Kreditorer
sælger 1614 B. til

Hr. Jørgen Lunge (Dyre) til Odden og Holmegaard, Rigsmarsk,
f. 1577, † 1619,
g. 1605 **Sophie Steensd. Brahe** til Bodumbisgaard, f. 1588, † 1659.

Ide Lunge til Odden, f. 1612, † 1671, Kirsten Lunge, f. 1608, † 1637,
g. 1632 Hr. Otte Skeel til Katholm, g. 1635 Hans Bille til Jungergaard,
Hessel og Broholm, f. 1605, † 1644. f. 1601, † 1672.

Otte Skeel opr.
^{1/12} 1696 Stamh.
Birkelse.

Jørgen Skeel til **Otte Skeel** til
Broholm og Arreskov, Hjermeslevgd. og halve
f. 1634, † 1696, Hammelse,
g. 1662 Lisbeth Andersd. f. 1636, † 1696,
Bille til Vindumovergd., g. 1663 Sophie Jørgensd.
f. 1639, † 1714. Rosenkrantz,
f. 1642, † 1679.

Kirsten Bille, f. 1637, † 1704,
g. 1662 Otte Skeel til Vallø, Egholm
og Krabbesholm, f. 1633, † 1695,
sælger 1663 sin Hustrus Part af B.
og 1671 Rævkjærgaard til sin
Fætter O. S.

I. **Christopher Skeel**
til Arreskov,
f. 1663, 1699.

Anders Skeels Broder,
Jørgen Skeel, gør 1702
Fordring paa B.

II. **Anders Skeel**
til Mullerup og
Vindumovergd.,
f. 1665, † 1702,
III. g. 1695 **Sophie**
Amalie Holgersd.
Vind, f. 1668, † 1743,
besidder B. til 1712.

IV. **Ove Skeel**, † 1723, tiltræder if. Faderens Best.
først B. efter sin 1ste Hustrus Død,
g. ¹⁾ Charlotte Frederikke Trautenberg, f. 1677, begr. 1712
V. g. ²⁾ 1714 **Sophie Hedevig Comtesse Rantzau**,
f. 1690. † 1775, afstaa B. 1735, da hun ægter
Christian Frederik Greve Levetzau til Restrup,
f. 1682, † 1756.

Stamh.

Birkelse.

VI. **Holger Skeel** til Mullerup og Faarevejle, f. 1699, † 1764,
VII og IX. g. 1730 **Regitze Sophie Baronesse Gyldenkrone**, f. 1706, † 1779,
afstaar B. 1766 til A. S. og 1777 til F. C. S.

VIII. **Anders Skeel** til Langholt og Nibstrup, f. 1731, † 1776,
g. 1758 Charlotte Amalie Charisius, f. 1737, † 1788. X. **Frederik Christian Skeel** til Mullerup, f. 1735, † 1798.
XI. g. 1767 **Cathrine Elisabeth Cicignon** til Nakkebølle, f. 1747, † 1815. Jørgen Erik Skeel til Faarevejle, f. 1737, † 1795,
g. 1765 Anne Dorothea v. Ahlefeldt, døbt 1743, † 1805.

Hovedbyggn.
brænder 1818
og genopføres.

XII. **Sophus Peter Frederik Skeel** til Oxholm, f. 1776, † 1826,
XIII. g. 1799 **Amalie Hedevig Comtesse Trampe**,
f. 1776, † 1840, afstaar 1833 B. til Sønnen.

XIV. **Jørgen Erik Frederik Skeel**, f. 1802, † 1849,
XV. g. 1833 **Charlotte Adelaide Comtesse Ahlefeldt-Laurvigen**,
f. 1810, † 1865, afstaar B. 1859, da hun ægter
Erik Vilhelm Robert Skeel til Dronninglund, f. 1818, † 1884.

XVI. **Sophus Frederik Erik Otto Skeel**, f. 1836, † 1897,
g. 1858 Erikka Josefine Eleonore Baronesse Schaffalitzky de Muckadell,
f. 1834.

XVII. **Jørgen Erik Frederik Skeel**, f. 1859,
g. 1890 Fanny Elisabeth Baronesse Gyldenkrone, f. 1865.

Broholm

Svendborg Amt, Gudme Herred, Gudme Sogn.

Ejes vist 1326 af

Hr. Absalon Jonsen (Ulfeld).

Hr. Johs. A. pantsætter
1345 B. til sin »Søn«,
rimeligvis hans Stifsøn,
der pantsætter den til
sin Hustru

**Hr. Johannes Absalonsen
(Ulfeld)**, lever 1378.

Jacob Axelsen
(Ulfeld) af Veddinge.

Jens Genvæder, † før 1381,
g. **Christine Jensd. (Neb)**
til Kragerup.

Anders Jakobsen (Ulfeld) til Kogsbølle,
g. Mette Rixdorf.

Erik Andersen (Ulfeld) til Kogsbølle, † 1420,
g. Anne Abildgaard, † 1425.

Hr. Niels Eriksen (Ulfeld),
rimeligvis Fader til

B. ejes 1429 af

Hr. Peder Nielsen (Ulfeld),
lever 1461,
g. Johanne Axelsd. Brahe.

Maren Nielsdatter (Ulfeld), var † 1473,
g. Anders Jepsen (Grubendal) af Langholm,
lever 1497. Han udlægger 1473 B. til Hr. J. F.
paa hans Hustrus Vegne.

Margrethe Andersdatter (Grubendal), lever 1505,
g. før 1473 Hr. Johan Fikkese, lever 1502.

Laurids Fikkese, lever 1515,
g. før 1493 Marine Nielsd. Griis
til Nordrup.

Peder Fikkese, † 1488,
g. **Ellen Pallesd. (Ulfeld)** til Lundsgaard,
hun g. 2) Torbern g. 3) Hans van
Nielsen (Present) | Mehlen, lever 1539.

Axel Fikkese, lever 1556,
g. **Anne Markvardsd. Tidemand**,
faar 1546 Livsbrev paa B, hvorom hun
1557 som Enke trætter m. P. v. M. —
g. 2) Peder Markvardsen (Hundermark).

Palle van Mehlen til Lunds-
gaard, begr. 1576, g. 1554
Anne Lauridsd. Knob,
f. 1531, † 1580

Hans van Mehlen til Lundsgaard, † 1609,
g. 1603 **Emerentze Pedersd. (Baden)**, f. 1587, † før 1639,
hun g. 2) 1611 **Claus Brockenhuus** til Søndergaarde, Nord-
skov, Vejlegaard, Klingstrup og Nedergaard, † 1646.

Peder Brockenhuus til Nordskov og Lammehave, † 1676,
g. 1649 Jytte Henriksd. Gyldenstjerne til Skovsbo, f. 1621, † 1679.

Broholm

sælges 1641 af Claus
Brockenhuus til

Hr. Otte Skeel til Katholm, Hessel, Frøslevgaard og Valdby-
gaard, f. 1605, † 1644,

Hovedbyggn.
opføres.

g. 1632 **Ide Jørgensd. Lunge** (Dyre) til Birkelse og Odden, f. 1612, † 1671.

Jørgen Skeel til Arreskov, f. 1634, † 1696, **Ove Skeel,**
g. 1662 Lisbeth Andersd. Bille til Vindumovergaard, f. 1639, † 1714. f. 1641, † 1659.

Anders Skeel til Stamh. Birkelse 1. **Jørgen Skeel**, f. 1666, † 1704, 2 **Albert Skeel**, 3 **Mogens Skeel**
og Mullerup, f. 1665, † 1702, g. 1698 Anne Sophie Holgersd. f. 1667, † 1709. til Bjørnemose,
g. 1695 Sophie Amalie Holgersd. Pax til Sæbygaard, f. 1677, † 1763. f. 1674, † 1729.
Vind, f. 1668, † 1743.

E. S. og C. W. opr.
1750 Stamh.

Broholm.

4. **Elisabeth Skeel** til Mullerup, f. 1696, † 1760,
g. ¹⁾ 1718 Niels Sehested til Tim og Karsholm, f. 1685, † 1745,
g. ²⁾ 1747 Caspar Wessel, f. 1693, † 1768.

I. **Anders Sehested** til Brudager, Sellebjerg og Karsholm,
f. 1720, † 1799,

II. g. 1747 **Wibeke Marie v. Pultz**, f. 1729, † 1811.

Hun procederer med sin Svoger, Holger Sehested, før hun kan overtage B.

Niels Sehested, f. 1748, † 1788,
g. 1781 Henriette Margrethe Anna Benedicte Nørckenkrone, † 1818.

III. **Anders Sehested**, f. 1784, † 1819,

IV. g. 1811 **Edel Marie Kjær**, f. 1789, † 1839.

V. **Niels Frederik Bernhard Sehested**, f. 1813, † 1882,

VI. g. 1839 **Charlotte Christine Linde**, f. 1819, † 1894.

ombygger.
Hovedbyggn.

VII. **Hannibal Sehested**, f. 1842,

g. 1877 Alexandra Elisabeth Augusta Emilie Serène d'Acqueria,
f. 1848, † 1903.

Brolykke

Svendborg Amt, Langelands Sønder Herred, Magleby Sogn.

Ejes 1696 af

Christen Jonsen Holmsted, f. 1635, begr. 1713,
g. **Karen Krag**, f. 1644, † 1724.

F. H. sælger 1729 B. til
sin Broder, B. H.

Frederik Holmsted,
Etatsraad, Bogholder ved Ostindisk Kom-
pagni, Borgmester i København,
f. 1683, † 1758,
g. ¹⁾ 1710 Mette Fischer, † 1718,
g. ²⁾ 1720 Martha Iversd. Brinck,
lever 1729.

Bernt Holmsted,
Kancelliraad,
Borgmester i Nyborg,
† 1739,
g. Dorteia Marie
Kryssing, lever 1761,
vist † s. A.

Hans Holmsted,
Kancelliraad,
f. 1667, begr. 1758.

B. H. sælger
1739 B. til

Niels Rasmussen til Hjortholm, Forpagter paa Nordenbrogaard,
g. N. N., lever 1743.

N. R. sælger
1743 B. til

Frederik Greve Ahlefeldt til Langeland, f. 1702, † 1773, se nedenfor.

F. A. sælger
1744 B. til

Dines Christian Krag, Konsistorialraad, Præst i Tranekjær, f. 1683, † 1749,
g. **Christine Zumbildt** til Hjortholm, f. 1702, † 1780.

C. Z. sælger
1764 B. til

I. **Frederik Greve Ahlefeldt** til Langeland, f. 1702, † 1773,
g. ¹⁾ 1730 Bertha Holstein, f. 1705, † 1735,
g. ²⁾ 1760 Marie Elisabeth Ahlefeldt, f. 1719, † 1769.

Stamh.

Ahlefeldt

opr. ²/_s 1765.

II. ¹⁾ **Christian Greve Ahlefeldt-Laurvigen** til Langeland og Laurvig,
f. 1732, † 1791,
g. 1759 Elisabeth Juel til Lundsgaard, f. 1742, † 1803.

III.

Frederik Greve Ahlefeldt-Laurvigen
til Langeland og Laurvig, f. 1760, † 1832,

g. ¹⁾ 1785 Charlotte Louise Hedemann, f. 1762, † 1812, skilte,
g. ²⁾ 1816 Anna Cathrine Leth, f. 1798, † 1871, skilte.

Jens Juel Greve Ahlefeldt-Laurvigen,
f. 1764, † 1794,
g. 1788 Sophie Dorothea Hedemann,
f. 1760, † 1820.

IV. **Christian Johan Frederik Greve Ahlefeldt-Laurvigen** til Langeland, Lundsgaard og Subst. for
Laurvig, f. 1789, † 1856,
g. 1812 Julie Louise Comtesse Wedell-Wedellsborg, f. 1791, † 1877.

V. **Frederik Ludvig Vilhelm Greve Ahlefeldt-Laurvigen** til Langeland, Lundsgaard og Subst. for
Laurvig, f. 1817, † 1889,
g. 1843 Marie Albertine Mathilde Comtesse Schulin, f. 1820, † 1885.

VI. **Christian Johan Frederik Greve Ahlefeldt-Laurvigen** til Langeland, Lundsgaard og Subst. for
Laurvig, f. 1844,
g. 1869 Johanne Ida Birgitte Augusta Baronesse Wedell-Wedellsborg, f. 1846.

Clausholm

Randers Amt Galten Herred, Voldum Sogn.

Claxholm

ejes af

Hr. Offe Nielsen (Panter), nævnes 1314, lever 1347.

C. indtages 1359 af
Kong Valdemar Atterdag.

Lage Offesen (Panter), var † 1386,
g. Cecilie.

Ide Lagesd. (Panter), lever 1408,
g. Jens Jensen (Brok af Gl. Estrup) af Essendrup, † 1404.

Lage Jensen (Brok) til Skjærvad, † 1435,
g. ca. 1425 Pernille Mogensd. (Munk) til Markie, var † 1467.

C. brænder 2 Gange.

Hr. Axel Lagesen (Brok) til Græsedede og Skjærvad, † 1498,
g. før 1454 Ellen Ovesd. Lunge til Gunderslevholm.

opf. en ny
Hovedbyggn.

Pernille Axelsd. (Brok), † før Faderen,
g. Hr. Albrecht Engelbrechtsen (Bydelsbak af Torbernfeld) til Skjersø, Løgismose og Helsingø, † før 1493.

Mette Bydelsbak til Torbernfeld, Skjersø, Løgismose, Kjeldkjær, Gunderslevholm og Græsedede, † 1513,
g. **Hr. Mogens Gøye** til Krænkerup, Avnsbjerg og Torsø, Rigmarsk, Righofmester, † 1544,
han g. ²⁾ Margrethe Clauds. Sture, † 1528. M. G. opf. noget af Hovedbyggn.

Alb. og El. G. deler
1546 og 1554 C.
imellem sig.
Alb. G. faar 1556 af
sin Broder Eskild
Kvittering for Be-
taling for dennes
Arvepart, $\frac{1}{4}$ af
C.s Bygninger.

¹⁾ **Axel Gøye**, † 1537,
g. 1533 Dorthe
Hansd. Lindenov,
† 1582.
¹⁾ **Albrecht Gøye**
til Krenkerup, Torbern-
feld, Gunderslevholm,
Græsedede og Avnsbjerg,
† 1558,
g. 1538 **Anne Ottesd.**
Rosenkrantz,
f. 1522, † 1589.

¹⁾ **Eline Gøye**, † 1563,
g. ¹⁾ Hr. Mourids Olufsen
Krogno til Krapperup,
Bollerup, Bregentved, Aa-
gaard og Markie, † 1550,
g. ²⁾ 1559 Vincents Juel
til Hesselmed, † 1579.

²⁾ **Christopher Gøye**
til Avnsbjerg, Gunders-
levholm, Bregentved
og Bollerup, † 1584,
g. Birgitte Eriksd. Bølle
til Oreby,
f. ca. 1532, † 1595.

Otte Gøye
til Krenkerup og
Torbernfeld,
† 1566.

Dorthe Gøye
til
Torbernfeld,
† 1616.

Margrethe Gøye
til Krenkerup og Tor-
bernfeld, † 1594,
g. Peder Brahe til
Krogholm, † 1610.

Oluf Mouridsen
Krogno til Bollerup,
Bregentved og Lerbæk,
f. 1535, † 1573,
g. 1573 Anne Corfitzd.
Hardenberg, † 1589.

Mette Brahe til Krogholm, f. 1579, † 1641,
g. 1604 Otte Marsvin til Dybæk og Marsvinsholm, f. 1573, † 1647.

Helvig Marsvin, f. 1612, † 1678.
g. 1649 **Hans Friis** (af Haraldskjær) til Kragerup, Hevringholm, Tustrup og Essenbæk, f. 1625, † 1697,
opr. Stamh. Hevringholm,
han g. ²⁾ 1681 Mette Dorothea Brockdorff, f. 1644, † 1693.

¹⁾ **Christiane Barbara Friis**, f. 1652, † 1679, testamenterer sin Mødrenearv til sin Mand,
g. 1678 **Johan Rantzau** til Bramminge og Frydendal, f. 1650, † 1708,
han g. ²⁾ 1680 Sophie Amalie Christiansd Friis til Bidstrup og Ørslev Kloster, f. 1650, † 1696.

Clausholm.

H. F. maa give sin Svi-
gersøn Pant i C., og denne
overlader 1683 sin Pante-
rettighed til Grev C. R.,
der 1686 ved Dom er-
hverver C.

Conrad Greve Reventlow til Futterkamp, Frisenvold, Løjstrup og Kalø,
Storkansler, f. 1644, † 1708, opf. 1699 Hovedbygn.
g. ¹⁾ 1667 Anna Margrethe Gabel, f. 1651, † 1678,
g. ²⁾ 1681 **Sophie Amalie Hahn** til Seekamp, f. 1664, † 1722.

²⁾ Anna Sophie Comtesse Reventlow til Vallø, f. 1693, † 1743,
1712 Hertuginde af Slesvig, 1721 Dronning af Danmark og Norge,
g. 1712 og paany 1721 Kong Frederik IV, f. 1671, † 1730.

S. A. H. sælger 1718 C. til
C. bliver Ryttergods.

Kong Frederik IV,

opf. 1722—23 de to sydl. Fløje.

Kong Christian VI over-
drager 1730 C. til
for hendes Levetid.

Enkedronning Anna Sophie, † 1743,

Efter hendes Død kommer
C. tilbage til

Kronen.

1744 sælges C. ved
Auktion til

Christian v. d. Maase til Raskenberg, f. 1694, † 1753,
g. 1716 **Magdalene Susanne Numsen**, f. 1689, † 1758.

M. S. N. sælger 1757 C. til

Mathias Vilhelm Huitfeldt, f. 1725, † 1803,
opr. det Huitfeldtske Pengefideikommis,
g. ¹⁾ 1752 Sophie Hedevig v. Linstow, f. 1731, † 1753,
g. ²⁾ 1756 Charlotte Emerentze Raben, f. 1731, † 1798.

M. V. H. sælger 1800 C. til
H. H. v. F. v. S.

Friederich Carl v. Friccius,
g. Anna Henriette v. Schilden.

I. ²⁾ **Frederikke Juliane Huitfeldt**, g. 1782 **Hans Heinrich** Christian Friederich Friccius v. Schilden
f. 1757, † 1819. **Friccius v. Schilden-** til Haseldorf, f. 1747, † 1804,
Huitfeldt g. ¹⁾ 1783 Marie Louise Henriette
til Haseldorf og Haselau, f. 1745, † 1816. Rigsgrevinde Rantzau,
f. 1764, † 1830, skilte 1794,
g. ²⁾ 1795 Sophie Magdalene
Rigsgrevinde Rantzau,
f. 1766, † 1849.

H. H. F. v. S.-H. opr. ved
Test af ¹⁾/₈ 1810

**Det v. Schildenske
jydske Fideikommis.**

¹⁾ Emilie Friccius v. Schilden II. ¹⁾ **Rosalie Friccius v. Schilden** ²⁾ Augusta Magdalene Friccius
til Hasseldorf, f. 1784, † 1859, til Haseldorf (1859), f. 1786, † 1864, v. Schilden, f. 1799, † 1846,
g. Vilhelm v. Schilden, † 1860. g. ¹⁾ Hermann v. Schilden til Horst, g. 1826 Adam Christopher
skilte 1817, Baron Holsten-Charisius til
g. ²⁾ 1819 Carl August Rudolph v. Oppen Holstenshuus, f. 1793, † 1879.
til Gattersleben, f. 1792, † 1872.

III. **Sophie Magdalene Baronesse Holsten** til Holstenshuus, f. 1830,
† 1906, tiltræder C. 1859,
g. 1853 Gustav Alexander Baron Berner-Schilden-Holsten, f. 1823, † 1889.

IV. **Adam Christopher Baron Berner-Schilden-Holsten** til Holstenshuus, f. 1855,
g. 1880 Louise Ella Augusta Fanny Caroline Quaade, f. 1856.

Egeskov

Svendborg Amt, Sunds Herred, Kværndrup Sogn.

Ejes 1405 og 1412 af

Lydeke Skinkel (Søblade),
g. N. N. Valkendorf.

Johan Skinkel til Fjellebro, Ejer 1453, var † 1489, g. N. N. Bøistrup.	Jørgen Skinkel , g. Anna Present
--	--

Otte Skinkel , Ejer 1481, lever 1519, g. ¹⁾ før 1472 Rigborg Hardenberg, g. ²⁾ før 1486 Johanne Mortensd (Tinhuus).	Datter, g. Hans Jensen til Gjerskov, lever 1487.
--	--

Poul Jensen til Gjerskov, g. Anne Hansd. Skinkel (Tinhuus), lever som Enke 1528.

Poul Skinkel (Lillie) til Østrupgaard, † 1565, g. Ide Andersd. Dresselberg, † 1587.

P. S. sælger 1518 E. til

Hr. Laurids Skinkel (Tinhuus) til Julskov, † 1533,
g. før 1510 **Hilleborg Pedersd. Bille**, † 1536.

Anne Tinhuus , † 1565, g. 1545 Frands Brockenhuus til Brangstrup, Rigsmarsk, f. 1518, † 1569, opf. 1554 Hovedbyggn.	Hilleborg Tinhuus , lever 1575, g. Claus Daa til Raunstrup og Holmegaard, var † 1575.	Rigborg Tinhuus til Julskov, † 1572, g. Hans Johansen (Lindenov) til Fovslet, † 1568.
--	---	---

Laurids Brockenhuus til Brangstrup og Kjærstrup, f. 1552, † 1604, g. 1571 Karen Pedersd. Skram , f. 1544, † 1625 E. er hende overladt for Livstid, men hun afstaar det 1618 til Svigersønnen, J. U.

Elisabeth Brockenhuus , † før 1615, g. 1596 Corfitz Ulfeld til Bavelse, † 1614.	Birgitte Brockenhuus til Urup, f. 1580, † 1656, g. 1599 Jakob Ulfeld til Ulfeldsholm, Rigskansler, f. 1567, † 1630.	Karen Brockenhuus til Damsbo, g. Hans Pogwisch, K. B. faar 1615 E. udlagt som Arv, men bortbytter det straks mod J. og F. Ulfelds Lod, Kjærstrup.
---	--	--

J. U. og F. U.
sælger 1616
E. til deres
Farbroder,
J. U.

Jakob Ulfeld til Bavelse, g. 1622 Lisbet Clausd. Daa til Væbners- holm, lever 1656.	Frands Ulfeld.
---	-----------------------

Knud Ulfeld til Hellerup, f. 1600, † 1646, g. ¹⁾ 1629 Anne Henriksd. Lykke til Hverringe, f. 1595, † 1641, g. ²⁾ Christine Lützwow.

Laurids Ulfeld , f. 1605, † 1659, g. ¹⁾ 1631 Sophie Caisd. Rantzau til Rantzau- holm, f. 1616, † 1635, g. ²⁾ 1629 Else Olufsd. Parsberg, f. 1624, † 1684. L. U. udkøber sine Brødre af E.; 1633 køber han C. U.s Part, 1635 K. U.s og 1646 E. U.s.
--

Corfitz Riggreve Ulfeld til Urup, Saltø og Bavelse, Rigs- hofmester, f. 1606, † 1664, g. 1636 Frøken Eleonore Christine, f. 1621, † 1698.

Ebbe Ulfeld til Urup, f. 1610, † 1654, g. 1639 Mette Jørgensd. Grubbe til Rask, f. 1615, begr. 1683.
--

Mogens Ulfeld , f. 1617.

Egeskov

sælges 1648 af L. U-feld
til hans Svigerfader,

Hr. Oluf Parsberg til Jernit, Palstrup og Løjstrup,
f. 1589, † 1661,
g. 1622 Karen Enevoldsd. Kruse til Svendstrup, † 1661.

O. P. sælger 1656 E til **Otte Krag** til Voldbjerg, Skjoldemose, Løjtved og Flintholm,
f. 1611, † 1666,
g. 1645 **Anne Holgersd. Rosenkrantz**, f. 1619, † 1688.

Niels Krag til Voldbjerg, Skjoldemose, Løjtved og Flintholm, f. 1653, † 1713,
g. 1682 Sophie Nielsd Juel til Totterupholm, f. 1664, † 1722.

Niels Krag til Voldbjerg, Skjoldemose, Løjtved og Flintholm, f. 1699, † 1740,
g. 1725 **Sophie Justsd. Juel**, f. 1706, † 1785.

anlægger
Haven.

Frederik Christian Krag til Løjtved og Skjoldemose, f. 1726, † 1763.

Fru S. J. sælger
1784 E. til

Henrik Bille-Brahe til Hvedholm og Holbækgaard, f. 1709, † 1789,
g. ¹⁾ 1740 Christine Gregersd. Juel, f. 1705, † 1745,
g. ²⁾ 1752 Mette Johanne Lagesd. Arenfeld, † 1762,
g. ³⁾ 1766 Caroline Agnese Raben, f. 1738, † 1810.

Stamh.

Egeskov
opr. ^{20/11} 1811.

³⁾ **Preben Greve Bille-Brahe** til Brahesminde og Svanholm, f. 1773, † 1857,
g. ¹⁾ 1796 Eleonore Sophie Baronesse Rantzau, f. 1779, † 1800,
g. ²⁾ 1816 Johanne Caroline Vilhelmine Falbe, f. 1789, † 1823,
g. ³⁾ 1824 Birgitte Susanne Sybille Comtesse Schaffalitzky de Muckadell,
f. 1801, † 1876.

¹⁾ Henrik
Greve B.-B.
|
Linien til
Brahesminde.

I. ¹⁾ **Frederik Siegfred Baron Bille-Brahe**,
f. 1799, † 1871,
g. 1823 Marie Sophie Frederikke Caroline Bülow,
f. 1805, † 1869.

²⁾ Johan Christian
Baron B.-B.
|
Linien til
Svanholm.

³⁾ Erik Carl
Baron B.-B.
|
Linien til
Fragdegaard.

II. **Frantz Preben Baron Bille-Brahe**,
f. 1824, † 1882,
g. 1850 Camilla Sophie af Harmens, f. 1829, † 1890.

III. **Camille Jessy Baronesse Bille-Brahe**, f. 1853,
g. 1875 Julius Ludvig Greve Ahlefeldt-Laurvig-Bille til Skovsbo og Fjellebro,
f. 1849, † 1912.

Hovedbyggn.
restaur. 1884.

Egholm

Københavns Amt, Voldborg Herred, Sæby Sogn.

Hr. Henning Podebusk, Drost,
g. Gisela Henningsd. von dem Sunde (Podebusk).Hr. Hans Podebusk,
g. ¹⁾ N. N. Christiernsd. (Vendelbo),
g. ²⁾ Johanne Barnumsd. af Skarsholm.**Hr. Pritbern Podebusk**, nævnes 1376 og 1405, var † 1436,
g. ¹⁾ Helle Brostrup,
g. ²⁾ Ingeborg Christiernsd. (Vendelbo)
til Vosborg, lever 1459.**Hr. Henning Podebusk**, var † 1442,
afstaar 1435 E. til C. P.,
g. Kirsten Jensd. Falk til Vallø, Skjern
og Bidstrup.**Claus Podebusk**
til Vosborg, var † 1477,
g. ¹⁾ før 1443
Jytte Evertsd. Moltke,
g. ²⁾ Anna
Grevinde af Reppin.**Gissel Podebusk**,
lever 1460,
g. Hr. Jens Due (Thott)
til Krogholm,
lever 1487.Gissel Podebusk var maaske
g. ¹⁾ **Hans Grubendal**, der 1436 og 1443 skriver sig til E.Mogens Hak,
g. Lene Eilersd. Rønnov.Efter G. P.s barnløse
Død kommer E. til**Eiler Hak**, f. 1467, † 1501,
udkøber 1484 sin Broder af E.,
g. Anne Nielsd. (Present),
lever 1534.**Niels Hak** til Hikkebjerg,
† 1508,
g. Tale Hansd. Brostrup,
lever 1503.**Christopher Hak**, f. 1488, † 1539,
g. Dorthe Jakobsd. (Bjørn), lever 1562.**Lene Hak**, † 1564,
g. 1520 Hr. Hans Krafse til Basnæs, f. 1487, † 1530.**Eiler Krafse**, f. 1524, † 1599,
g. 1549 Hilleborg Esgesd. Bille til Assendrup, † 1602.**Christopher Krafse**, var † 1620,
g. 1593 Dorthe Andersd. Banner, lever 1657.**Otte Krafse**, lever 1670,
g. 1630 Berete Jakobsd. Ulfeld,
f. 1614, † 1664.**Hilleborg Krafse**, † 1661,
g. ¹⁾ 1628 **Henrik Rigs greve Holck** til Ravnholt,
f. 1599, † 1633,
g. ²⁾ 1641 Frands Pogwisch, † 1653.Otte K. sælger 1633 E. til Henrik Holck, hvis
Enke 1639 overlader den til Otte K.E. sælges 1640 af
Otte Krafse til**Holger Rosenkrantz** »den Rige« til Glimminge og Vemmetofte,
f. 1586, † 1647,
g. ¹⁾ 1614 Lene Mogensd. Gyldenstjerne, f. 1588, † 1639,
g. ²⁾ 1641 Karen Tagesd. Krabbe, f. 1597, † 1662.¹⁾ **Christian Rosenkrantz**
til Glimminge, f. 1614, † 1648.¹⁾ **Oluf Baron Rosenkrantz** til Krabbesholm, f. 1623, † 1685,
køber 1653 Vellerupgaard, som lægges under E.,
g. 1652 Birgitte Gregersd. Krabbe til Enggaard, f. 1634, † 1685.

Egholm.

Oluf R. sælger 1685 E.,
Krabbesholm og Eng-
gaard til Mogens Skeel,
der 1686 skøder E. og
Krabbesholm til sin
Broder, Otte Skeel.

Hr. Christen Skeel til Fusingø,
g. ¹⁾ Birgitte Corfitzd. Rud til Vallø,
g. ²⁾ Margrethe Jørgensd. Lunge (Dyre) til Odden.

Helle Helene g. 1679
Baronesse Rosenkrantz
til Krabbesholm,
f. 1658, † 1698.

²⁾ **Mogens Skeel**
til Fusingø (opr til
Stamhus) og Odden,
f. 1650, † 1694.

¹⁾ **Otte Skeel** til Vallø,
f. 1633, † 1695,
g. 1662 Kirsten Hansd. Bille
til Birkelse, f. 1637, † 1704.

Christen Skeel til Vallø,
f. 1663, † 1709,
g. ²⁾ 1699 Charlotte Amalie
v. Plessen, f. 1683, † 1760.

Birgitte Skeel til Krabbesholm, Restrup og Gaunø,
f. 1669, † 1737,
g. 1686 Otte Krabbe til Holmegaard, Broksø og Bækkeskov,
f. 1641, † 1719.

Birgitte Skeel testa-
menterer E. og
Krabbesholm til
og hendes Ægtefælle,

Charlotte Amalie Skeel til Krabbesholm, d 1700, † 1763,
g. 1721 **Iver Rosenkrantz** til Rosenholm og Ryegaard, f. 1674, † 1745.

Frederik Christian Rosenkrantz til Rosenholm, Krabbesholm, Ryegaard og Trudsholm,
f. 1724, † 1802, nedriver 1765 Hovedbyggn.,
g. 1748 Dorthe Tønnesd. Reedtz til Barritskov, f. 1730, † 1801.

F. C. R. testamenterer de
5 af sine Godser til sin
Slægtning, Niels R., der
1804 opr. Stamhuset Ro-
senkrantz og s. A. sælger
E. og Krabbesholm til
sin Broder.

Otto Christian Rosenkrantz,
g. ²⁾ Karen Johanne Rønning.

1. **Niels Rosenkrantz**,
f. 1757, † 1824,
g. 1791 Varvara Fyrstinde Via-
semskaja, f. 1774, † 1849.

2. **Marcus Gjøe Rosenkrantz**,
f. 1762, † 1838,
g. ¹⁾ 1791 Amalie Tugendreich v. Barner,
f. 1768, † 1792,
g. ²⁾ 1796 Maren Juel, f. 1749, † 1815.

M. G. R. sælger efter nogle
Maaneders Forløb E.
og Krabbesholm til

**Christian Conrad Sophus Greve Danneskiold-
Samsø** til Samsø, Næsbyholm, Bavelse, Holme-
gaard og Nordfeld, f. 1774, † 1823,
g. 1795 Johanne Henriette Valentine Kaas,
f. 1776, † 1843.

og **Lars Lassen**,
Landvæsenskommissær,
Kammerraad,
f. ca. 1760, † 1850,
g. Johanne Kirstine Meyer,
f. 1762, † 1846.

Kammerraad Lassen ud-
køber 1806 sin Medejer
af E. og sælger 1809
E. til

Harald Rothe, Kaptain, og
f. 1781, † 1848,
g. 1806 Vilhelmine Antoinette
Fix, f. 1788, † 1827.

Christian Rothe, Kammerraad, f. 1770, † 1852,
g. ¹⁾ 1794 Charlotte Christine Müller,
f. 1773, † 1814,
g. ²⁾ 1815 Johanne Cathrine Marie Selmer,
f. 1789, † 1870.

H. og C. Rothe sælger
1812 E. til

Johan Wolfgang Reinhold v. Haffner,
Generallieutenant, f. 1770, † 1829.
g. Anne Margrethe Kaasbøl, f. 1789, † 1849.

Stamhuset
Egholm
oprettes ²/₃ 1831.

I. **Wolfgang v. Haffner**, f. 1810, † 1887, opf. 1842—43 Hovedbyggn.
g. 1832 Sophie Vilhelmine Caroline Krieger, f. 1807, † 1889.

II. **Amalie v. Haffner**, f. 1833, † 1902,
g. 1856 Ferdinand Baron v. Langenau,
f. 1818, † 1881.

III. **Ebba Wilhelmine v. Haffner**, f. 1836, † 1914,
g. 1857 Erik Karl Alfred Greve Piper til Søfdeborg,
Christinehof og Torup, f. 1834, † 1910.

IV. **Erik Alfred Wolfgang v. Haffner Greve Piper** til Christinehof og Torup, f. 1858,
g. 1882 Anna Tomasine Ebba Grevinde Wachtmeister til Bjørkø, f. 1863.

Engestofte

Maribo Amt, Musse Herred, Engestofte Sogn.

Ingestofte

nævnes 1456, da
har den i Væрге, men ved Dom
1459 bliver han tvungen til at
afstaa den til

Hr. Niels Pedersen (Gyldenstjerne)

Kronen.

Enten som Ejendom eller Forlening
kommer E. samme Aar til

Anders Ebbesen (Galt), † før 1466,

skriver sig 1459 til E.

g. ¹⁾ Gjertrud,g. ²⁾ Anne Joachimsd. Flemming til Bjørnholm, † ca. 1488.**Henning Jensen (Qvitzow)** til Rørbæk og Sandager, lever 1502,g. ¹⁾ Mette Clausd. (Bølle) til Dyrebo, var † 1480,g. ²⁾ Anne Bild.skriver sig til E., men
er maaske kun Lens-
mand eller Panthaver.

Claus Krumstrup,
g. N N. Sested el. Skinkel.

Eline Krumstrup,
g. Albrecht Nielsen (Grubendal).

Kirsten Krumstrup,
g. Hr. Jørgen Urne.

Kong Hans
mageskifter
1496 E. til

Jørgen Olsen (Baad) g.
af Lolland
til Egebjerg, var † 1527.

**Elsebe Albrechtsd. (Gruben-
dal)** til Aarsmarke, lever 1537,
hun g. ²⁾ Jesper Juel
(af Langeland).

Hr. Johan Urne til Rygaard,
† ca. 1537,
g. ¹⁾ før 1506 Mette Johansd.
Oxe, lever 1521,
g. ²⁾ før 1525 **Anne Mar-
kvardsd. Rønnov**, var † 1572.

Fru Elsebe sælger E. 1529 til
Hr. Joh. Urne, eller ca. 1537
til hans Enke.

¹⁾ **Jørgen Urne**, var † 1558,
g. **Anne Albrechtsd. Glob** (Due), begr. 1562.

Anne Urne,
g. Peder Huitfeldt til Skibelundgaard, † 1584.

Barbara Huitfeldt, † 1602,
g. 1598 Hans Grabow til Pederstrup, f. 1549, † 1625.

Anne Huitfeldt til Skibelundgaard, lever 1603,
g. 1587 Hans Wittrup til Pronstorf, † før 1599.

Barbara Wittrup, f. 1591, † 1653,
g. 1614 Hr. Christian Friis til Kragerup og Vaar, Kongens Kansler, f. 1581, † 1639.

Anne Cathrine Friis, f. 1630, † 1698,
g. 1649 Tønne Juul til Thaarupgaard og Søgaard, f. 1620, † 1684.
De opretter den Thaarupgaardske Stiftelse.

A. C. F. sælger
1695 E. til

Christian Lerche til Nielstrup, Etatsraad, f. 1667, † 1720,
g. 1711 **Sophie Ulrikke v. Reichau**, f. 1689, † 1745,
hun g. ²⁾ 1726 Christian Ulrik Hausmann, Oberst, f. 1684, † 1732,
g. ³⁾ 1735 Jakob Friederich v. d. Lühe, f. 1675, † 1747.

faar 1721 E. tilskødet
af Arvingerne.

Engestofte

sælges 1727 af S. U. v. R. til

Bertel Wichmand, Købmand i Nykøbing,
g. **Bodil From**, † 1760,hun g. ²⁾ Rasmus Rasmussen, Assessor i Højesteret, Konferensraad, † 1752.I Henhold til J. W.s
Ønske opr. Stamh.**Engestofte
og Ulriksdal**^{8/11} 1799 for H. W.**Thomas Frederik Wichmand**,
adlet 1777 **Wichfeld**, Oberst,
f. 1726, † 1803,
g. 1757 Ingeborg Cathrine Braes,
f. 1736, † 1802.**Jørgen Wichmand**,
adlet 1777 **Wichfeld**, f. 1729, † 1797,
udløser 1760 sine Søskende,
køber 1776 Ulriksdal.I. **Henning Wichfeld**, f. 1767, † 1846, opf. 1805—07 Hovedbyggn.
g. 1798 Anna Henriette Marie Braes, f. 1778, † 1853.II. **Jørgen Wichfeld**, f. 1800, † 1888,
g. 1843 Warinka Frederikke Louise Rosenkrantz, f. 1822, † 1909.III. **Niels Henning Frederik Wichfeld**, f. 1849, † 1907, Hovedbyggn. restaur. 1889.
g. 1884 Ellen Brun, f. 1861.IV. **Jørgen Adalbert Wichfeld**, f. 1885.
g. 1916 Monica Massy-Beresford, f. 1894.

Erholm

Odense Amt, Vends Herred, Rørup Sogn.

Tilhører opr. den fyenske
Linie af Slægten

Rantzau.

Inger Clausd. Rantzau (eller Krumstrup), lever 1529,
g. Erik Jepsen (Ravensberg) til Kindholm, vist † 1507.

Hr. Claus Eriksen Ravensberg til Kindholm, † 1541,
g. Susanne Eilersd. (Bølle) til Nakkebølle, † 1569.

Eline Eriksd. (Ravensberg), lever 1529,
g. Emmike Ottesen (Emmiksen) til Rollerup,
lever 1544.

Inger Clausd. (Ravensberg) til Kindholm, † 1599,
g. efter 1558 Anders Pedersen (Galt) til Birkelse,
f. 1530, † 1585.

Anne Emmiksd. (Emmiksen),
var † 1598,
g. Claus Basse (nye Basser) til Bonderup,
lever 1566.

Ellen Basse til Bonderup, var † 1592,
g. Otte Norby, † 1592.

Margrethe Basse, † 1615,
g. 1580 Johan Norby til Tagemosegaard, † 1614.

Fru I. R. sælger
ca. 1590 E. til

Helvig Jakobsd. Hardenberg til Arreskov, Søholm og Hindemæe,
f. 1540, † 1599,
g. ca. 1558 Erik Ottesen (Rosenkrantz) til Kjærstrup, f. 1519, † 1575.

E. ejes 1651 af

Elisabeth Johansd. Korff, lever 1652,
g. Torben Gabrielsen (Akeleye) til Krængerup, † 1644.

Ejes senere af

Frederik v. Arenstorff til Harridslevgaard, Skjern og Karmark,
f. 1626, † 1689,
g. ¹⁾ 1661 Christence Frandsd. Lykke til Overgaard og Svanholm, f. 1636, † 1667,
g. ²⁾ 1669 Augusta Elisabeth Henningsd. Rumohr, † 1728.

F. v. A. og C. L.
sælger 1664 E. til

Paul Ulrich Pestel, Oberstlieutenant, var † 1686,
g. 1662 Bodil Madsd. Ravn, f. 1631, bebor endnu E. 1687, † 1701.

P. U. P. sælger 1685 E. til

Erik Nielsen, Raadmand i Assens, † 1704,
g. N. N., begr. 1703.

Erholm

sælges 1699
af E. N. til

Lyder Spleth,

Forpagter paa Valdemars Slot,
† 1713,

g. **Karen Johansd. Borchfeldt,** g. ³⁾ 1720

f. ca. 1650, † 1726,

hun g. ¹⁾ Clemmen Clemmensen,
Købmand.

Christiane Sophie Clemmensdatter,
g. Hans Marcussen, Købmand.

Mette Marcussen,
g. Matthias Brand, Ridefoged.

Cathrine Marie Brand,
g. Bartholomæus Bertelsen de Cederfeld, Konferensraad, Amtmand.

H. S. opr.
^{25/11} 1761 Stamh.

**Erholm og
Søndergaarde**

for

I. **Lorentz Christian Ernst Bertelsen
de Cederfeld de Simonsen,**
f. 1752, † 1822.

g. 1776

Anne Sophie Simonsen,
f. 1755, † 1802.

II. **Hans Vilhelm Cederfeld de Simonsen,** f. 1777, † 1836,
g. 1814 Elisabeth Castenschiold, f. 1792, † 1883.

III. **Hans Christian Joachim Cederfeld de Simonsen,** f. 1817, † 1906,
g. 1857 Marie Charlotte Frederikke Uldall, f. 1837.

Hovedbyggn.
opf. 1850—54.

IV. **Hans Christian Frederik Vilhelm Cederfeld de Simonsen,** f. 1866,
g. 1892 Benny Sophie Caroline Andrea Treschow, f. 1865.

Simon Bertelsen,
g. Kirsten Boldich.

Andreas Simonsen,
Krigskommissær,
f. 1680, † 1733.

Hans Simonsen,
Konferensraad,
Amtmand,
f. 1688, † 1768,
køber 1759
Søndergaarde.

Bertel
Simonsen,
Skovrider,
† 1731,
g. Dorthea
Autzen.

Christopher Simonsen,
Degn og Organist,
g. ¹⁾ Cathrine Helene Paabye.

Frederiksdal

Københavns Amt, Sokkelunds Herred, Lyngby Sogn.

Hjortholm

opføres i det 13de Aarh. og tilhører først

Kronen.

Senere

Roskilde Bispestol.

Biskop Peder daterer 1275
et Dokument fra H.

Høvedsmænd er

Jep Mikkelsen, 1472,
Herman Rolfsen (v. Leneren), 1485—1486,
Claus Neb, 1489,
Oluf Daa, 1507,
Peder Godske, 1535.

Biskop Peder trætter 1407 med
Hr. Bjørn Olufsen (Bjørn)
angaaende H.

Slottet erobres i Grevens
Fejde af

Grev Christopher.

Ved Reformationen kommer det til
Slottet hørende Gods under

Kronen.

Nogle hundrede Favne S. O. for den
gamle Slotstomt bygger Kong Frede-
rik III et Jagtslot, som han kalder

Frederiksdal.

Dette overlades til **Kronprinsesse, senere Dronning Charlotte Amalie**, f. 1650, † 1714,
g. 1667 Kronprins, senere Kong Christian V, f. 1646, † 1699.

Kong Frederik IV, f. 1671, † 1730.

Prinsesse Sophie Hedevig,

g. ¹⁾ 1695 Louise Prinsesse af Meklenborg-Güstrow, f. 1667, † 1721,

f. 1677, † 1735.

g. ²⁾ 1712 og paany 1721 Anna Sophie Comtesse Reventlow, f. 1693, † 1743.

¹⁾ **Kong Christian VI**, f. 1699, † 1746,

g. 1721 Sophie Magdalene Prinsesse af Brandenburg-Culmbach, f. 1700, † 1770.

Kong Christian VI skæn-
ker 1739 og 1747 F. til

Johan Sigismund Greve Schulin, f. 1694, † 1750,

opf. Hovedbyggn.

g. ¹⁾ v. d. Veni,

Fideikommissgodset

g. ²⁾ 1732 **Catharine Marie Møsting**, f. 1714, † 1770.

Frederiksdal

opr. ^{15/6} 1770.

I. ²⁾ **Frederik Ludvig Greve Schulin**, f. 1747, † 1781,
g. Sophie Hedevig v. Warnstedt, f. 1753, † 1807.

II. **Sigismund Ludvig Greve Schulin**, f. 1777, † 1836,
g. Louise Elisabeth Brown, f. 1785, † 1851.

III. **Johan Sigismund Greve Schulin**, f. 1808, † 1880,
g. 1839 Charlotte Zeuthen, f. 1815, † 1892.

William Greve Schulin,
g. Ida Comtesse Holck.

IV. **Sigismund Ludvig Greve Schulin**, f. 1846,
g. 1882 Adelgunde Charlotte Elise Münter, f. 1839, † 1903.

William Greve Schulin-Zeuthen
til Baroniet Zeuthen.

Gammel Estrup

Randers Amt, Sønderhald Herred, Favsing Sogn.

Essendrup

tilhører

Anders Jensen,

erobres af

Grev Gert,

men tilbagegives ved Freden med Valdemar

Atterdag af Grev Gerts Sønner til

Johanne Brok staa paa

Oprørernes Side, hvorfor

Kongen 1359 ødelægger E.

Anders Jensen, var † 1355,
g. **Johanne Nielsd. Brok** til Nielstrup og Faarevejle,
† 1372.

Hr. Jens Andersen (Brok) til Hillerødsholm og Skjærvad, Drost, † 1408,
g. N. N. Jensd. (Panter) til Vemmetofte og Græsedede.

Jens Jensen (Brok) til Staantum, † 1404,
g. Ide Lagesd. (Panter) til Clausholm, lever 1408.

Hr. Esge Jensen Brok, † 1441,

g. ¹⁾ Sophie Andersd. Hak,

g. ²⁾ Ellen Henriksd. (Gyldenstjerne), var † 1472.

²⁾ **Hr. Lage Esgesen Brok** til Vemmetofte, lever 1503,

g. ¹⁾ før 1460 Else Pedersd. Laxmand, lever 1466,

g. ²⁾ **Kirsten Pedersd. (Høeg),** † 1542,

hun g. ²⁾ før 1507 Hr. Peder Lykke til Hverringe og Nørlund, † 1535.

ejer E. til
1529, da N. B.
og I. B. tiltr.

²⁾ **Niels Brok**
til Vemmetofte og Barsebæk,
† 1534,
g. **Jytte Predbjørnsd.
Podebusk,** † 1573,
hun g. ²⁾ før 1541
Knud Gyldenstjerne til
Aagaard, † 1560,
overlader 1559 E. til Lage Brok.

²⁾ **Ide Lagesd. (Brok)**
til Vemmetofte og Barsebæk,
† 1531 eller 1532,
g. Hr. Truid Gregersen
Ulfstand til Torup,
f. 1487, † 1545.

Hr. Jørgen Lykke **Anne Lykke,**
til Hverringe og † 1575,
Overgaard, † 1583, g. ¹⁾ 1537 Hr. Anders
g. ca 1539 Bille til Søholm,
Beate Aagesd. Brahe f. 1477, † 1555,
til Tostrup, g. ²⁾ 1557 Hr. Otte
f. 1523, † 1602. Krumpen til Trudsholm
og Overgaard, Rigs-
marsk, f. 1473, † 1569.

J. L. og A. L. erkendes ved Dom 1550 berettigede
til Arv i E. og Vemmetofte efter deres Moder.

Lage Brok til Vemmetofte, † 1565,
g. Margrethe Esgesd. Bille
til Steninge, † 1595.

Gregers Truidsen Ulfstand til Torup og Barsebæk, † 1582,
g. Karen Eriksd. Banner til Høgholt, † 1611.

E. B. afkøber .
1587 Carl
Bryske hans
Part af Byg-
ningerne paa
E., og senere
hans Sønners
Part af Jor-
derne.
Skødet fra T. B.
er af 1616.

Esge Brok til Vemmetofte,
Essenbæk Kl., Skjersø, Hevringholm og
Rygaard, f. 1560, † 1625,
g. 1589 Christence Axelsd Viffert
til Alnerup, f. 1561, † 1624.

Ide Ulfstand, † 1579,
g. 1577 **Carl Bryske** til Langesø, Margaard
og Katholm, f. 1547, † 1613,
han g. ²⁾ 1583 Else Steensd. Bille, † 1621.

¹⁾ **Gert Bryske**
til Katholm, Margaard
og Asdal,
† 1651,
g. Kirsten
Tygesd. Sandberg,
begr. 1647.

¹⁾ **Truid Bryske**
til Langesø og
Katholm,
f. 1579, † 1653,
g. før 1609
Karen Albertsd. Friis
til Haraldskjær, † 1635.

Gammel Estrup.

Esge Brok og Jørgen
Skeel opf. Dele af
Hovedbygn.

Jytte Brok, f. 1595, † 1640,
g. 1614 Hr. Jørgen Skeel til Hegnet, Ulstrup, Sostrup, Skjærvad,
Ørbækgaard og Hvidkilde, Rigsmarsk, f. 1578, † 1631.

Axel Skeel,
f. 1619, † 1637.

Christen Skeel den Rige til Sostrup, Skjærvad, Ulstrup, Ørbækgaard og Ravnholt,
f. 1623, † 1688,
g. 1652 Birgitte Pallesd. Rosenkrantz til Krenkerup, Kjærstrup (bortbyttet mod
Tølløse), Rosenlund og Nørregaard, f. 1633, † 1677.

B. M. B. opr.
^{28/5} 1697 Stamh.
Estrup.

Jørgen Skeel til Sostrup, Skjærvad, Ulstrup, Ørbækgaard, Skjern, Karmark, Krenkerup,
Rosenlund og Nørregaard, f. 1656, † 1695,
g. 1691 **Benedicte Margrethe Brockdorff** til Viskum, f. 1678, † 1739,
hun g. ²⁾ 1700 Christian Detlev Greve Reventlow til Reventlow, Christianssæde og
Brahetrolleborg, f. 1671, † 1738.

I. **Christen Greve Scheel** til Grevskabet Scheel, Ulstrup, Hemmestrup, Viskum og Østergaard,
f. 1695, † 1731,
g. 1716 Auguste Friherreinde Winterfeldt, f. 1697, † 1740.

II. **Jørgen Greve Scheel** til Scheel, Ulstrup, Hemmestrup, Viskum, Østergaard og Skovgaard,
f. 1718, † 1786,

g. ¹⁾ 1740 Lucie v. Thienen, f. 1718, † 1743,
III. g. ²⁾ 1745 **Charlotte Louise v. Plessen**, f. 1720, † 1801.

¹⁾ Christen Greve Scheel til Ulstrup, f. 1743, † 1771,
g. 1765 Eleonore Agnes Raben, f. 1743, † 1808.

IV. **Jørgen Greve Scheel** til Scheel (sælges 1823) og Ulstrup, f. 1768, † 1825,
g. 1790 Christiane Mette Bille Brahe, f. 1771, † 1844, skilte 1822.

V. **Christen Greve Scheel**, f. 1792, † 1844,
g. ¹⁾ 1813 Johanne Marie Sophie Lund, f. 1795, † 1876, skilte 1814,
VI. g. ²⁾ 1826 **Christiane Pind**, f. 1796, † 1855.

VII. ²⁾ **Jørgen Greve Scheel**, f. 1827, † 1889,
VIII. g. 1851 **Christiane Ditlevine Caroline Munk**, f. 1830.

Giesegaard

Sorø Amt, Ringsted Herred, Nordrup Sogn.

Gaarden **Skivede** tilhører

Kronen.

S. foruden 9 Gaarde i Nordrup m. m. mageskiftes
1668 mod Gods i Koldinghus Amt til
Efter F. G. faar Gaarden Navnet

Giesegaard

og faar 1683 Sædegaardsprivilegier.

Frederik Giese, Kancelliraad, Amtmand (og Medinteressenter),
f. 1625, † 1693,
g. 1665 **Margrethe Elisabeth Sc ønbach**, overlever Manden.

Christopher Joachim Giese, Etatsraad, Amtmand, † 1719,
g. Elisabeth Catharina Wineken, overlever Manden.

C. J. G.s Arvinger sælger
ved Auktion 1719 G. til

Christian Scavenius, Konferensraad, Højesteretsjustitiarius, f. 1670, † 1732,
g. 1698 Ingeborg Christine Hjort, d. 1680, begr. 1748.

C. S. sælger
1720 G. til

Christian Carl Gabel til Spanager, Bregentved, Ringstedkloster, Ottestrup,
Christiansdal, Oregaard og Enggaard, f. 1679, † 1748,
g. ¹⁾ 1710 Frederikke Christiane Didriksd. Schult, † 1731,
g. ²⁾ 1732 Anne Benedicte Eriksd. Steensen til Bramminge, f. 1685, † 1756.

C. C. G. maa 1736 paa Grund af Gæld
sælge G., Spanager og Ottestrup til
efter 1726 at have pantsat dem
til samme.

Enkegrevinde Anna Sophie Schack f. Rantzau
til Juellund og Nybøl, f. 1689, † 1760,
g. 1711 Hans Greve Schack til Schackenberg og Gram,
f. 1676, † 1719,
han g. ¹⁾ 1699 Anna Margrethe Comtesse Reventlow,
f. 1682, † 1710.

opf. Hoved-
bygn. ca.
1750.

I Henhold til A. S. S.s Testamente
af ^{20/10} 1760 opr. ^{11/12} 1776 Stamh.

Giesegaard.

¹⁾ Otto Didrik Greve Schack til Schackenberg, f. 1710, † 1741,
g. 1731 Anna Ernestine Frederikke Gabel, f. 1714, † 1748.

Hans Greve Schack
Greverne Schack-Schackenberg.

I. **Frederik Christian Greve Schack**, f. 1736, † 1790,
g. ¹⁾ 1764 Birgitte Maria v. Krogh, f. 1740, † 1765,
g. ²⁾ 1767 Ide Skeel Bille til Stenalt, f. 1741, † 1804.

II. ²⁾ **Knud Bille Greve Schack**,
f. 1773, † 1821.

²⁾ Anna Ernestine Comtesse Schack, f. 1771, † 1805,
g. 1790 Johan Ludvig Brockenhuus, f. 1759, † 1830.

III. **Henrik Adolph Greve Brockenhuus-Schack**, f. 1794, † 1847,
g. 1822 Margaretha v. d. Maase, f. 1802, † 1836.

forhøjer
Hovedbygn.
1843.

IV. **Knud Bille Ludvig Anthon Greve Brockenhuus-Schack**, f. 1823, † 1892,
g. 1850 Helene Sophie Caroline Frederikke v. Lowzow, f. 1832.

restaur.
Hovedbygn.
1873.

V. **Adolph Ludvig Greve Brockenhuus-Schack**, f. 1854,
g. 1879 Agnes Sophie Louise Emanuelle Fønss, f. 1859.

restaur.
Hovedbygn.
1904.

Harrested

Sorø Amt, Øster Flakkebjerg Herred, Hyllinge Sogn.

Tilhører i Beg. af det 14de Aarh.

Carl Nielsen (Rani),
g. Ingeborg.

Nicolaus Carlsen (Rani),
var † 1344.

Peder Carlsen (Rani),
var † 1344,
g. Margrethe.

Hr. Jakob Carlsen (Rani)
til Vejerstrup, pantsætter 1355
sin Halvpart i H. til Iven
Markmand, † s. A.,
hvorefter Søsteren arver hans
Part i H.

Ingerd Carlsd. (Rani),
faar 1344 Vidne, at hun har ar-
vet H. efter sin Fader og sine
Brødre N. og P., var † 1387,
g. ¹⁾ Peder Grubbe, var † 1338,
g. ²⁾ før 1355 Iven Markmand
(i Sjælland), lever 1368.

Asser Grubbe, var † 1356,
g. N. N.

Henrik Ivensen (Markmand),
g. N. N. Eriksd. Due.

Iven Henriksen Markmand, lever 1426,
g. N. N. Moltke, arver før 1446 Part i H. efter sine Børn Anne og Evert.

Henrik Ivensen (Markmand).

Hr. Carl Markmand, var † 1474,
g. Gyde Pedersd. (Jernskjæg), var † 1485, hun g. ¹⁾ Otte Jensen (Markmand i Falster).

Evert Markmand, var † 1485,
g. N. N.

Elsebe Ottensd. (Markmand),
g. Hr. Mikkel Rud til Vedby.

Jørgen Markmand,
skal have ejet Suderdyke i Ditmarsken,
angives 1489 g. Meteke Siebrands.

maa 1493 afstaa en Søsterlod i H. til
bl. a. paa Grund af sin Farfaders
Værgemaal for dennes Moder.

Jørgen Rud til Vedby,
var † 1505,
g. før 1481 Kirstine Eriksd.
(Rosenkrantz)
til Elved og Møgelkjær,
† 1509.

Hr. Verner Parsberg,
g. Anne Tønnesd. Rønnov.

J. M. sælger 1500
H. til Brødrene

Hr. Tønne Vernersen Parsberg, og
var † 1522,
g. ¹⁾ Maren Knudsd. (Has) til Ørtofte,
g. ²⁾ Ingeborg Predbjørnsd. Podebusk, † 1542.

Hr. Jørgen Vernersen Parsberg,
lever 1506,
g. Sidsel Pedersd. Bille, var † 1504.

²⁾ **Hr. Verner Parsberg** til Sandbygaard, † 1567,
g. Anne Manderupsd. Holck til Stadsgaard, † 1591.

Tønne Parsberg,
g. efter 1578 Helvig Iversd Lunge, † 1583.

Niels Parsberg til Sandbygaard, f. 1545, † 1592,
g. 1579 Lisbeth Mikkelsd. Sested, f. 1555, lever 1614.

Frederik Parsberg til Kastrup, f. 1588, † 1653,
g. ¹⁾ 1616 Mette Vilhelmsd. Dresselberg til Vognserup og Bjergbygaard, f. 1600, † 1635,
g. ²⁾ 1640 Sophie Mogensd. Kaas (Sparre) til Lundegaard, f. 1612, † 1663.

Harrested

sælges 1634 af Frederik Parsberg til **Niels Lykke**, † ca. 1683,

g. ¹⁾ Helle Holgersd. Ulfstand,

g. ²⁾ efter 1638 Margrethe Nielsd. Vind, f. 1614, † 1641,

g. ³⁾ 1645 Margrethe Henriksd. Gyldenstjerne til Elved og Skovsbo.

N. L. sælger 1638 sammen

med sin Hustrus Slægt H. til **Jørgen Vind**, Rigsadmiral, f. 1593, † 1644,

g. 1620 Ingeborg Holgersd. Ulfstand til Gundestrup og Bosø Kloster, f. 1598, † 1652.

Holger Vind faar 1674
Brødrenes Andel
tilskødet.

Hans Enke overdrager
1702 H. til Vilh. C. V.

Holger Vind til Gjeddesdal,
f. 1623, † 1683,

g. 1656 **Margrethe Ovesd.**

Gjedde til Fuglsang,
Prierskov og Øllingsø, † 1706.

Hans Vind,
f. 1632, † 1670.

Christian Vind til Vernø
Kloster, f. 1637, † 1686,
g. Anne Margrethe Nielsd. Lange
til Brunlaug, † 1704.

Frederik Vind, f. 1662, † 1702,
g. 1692 Sophie Cathrine Baronesse Juel
til Juellinge og Baggessvogn,
f. 1666, † 1706.

Vilhelm Carl Vind til Kastrup,
f. 1671, † 1732,
g. 1704 Margrethe Skeel Ovesd. Rammel,
begr. 1721.

Christian Siegfred Plessen,
g. ¹⁾ Sophie Agnes v. Lepel.

V. C. V. skøder
1723 H. til

C. A. P. opr. ^{18/2} 1757
Fideik.godset

Harrested.

Carl Adolph Plessen
til Førslev, Fuglebjerg, Fodbygaard,
Gunderslevholm, Kastrup og Saltø,
som han ved Testamente af 1757
opretter til Fideikommisgodser,
f. 1678, † 1758.

Christian Ludvig Plessen
til Glorup, Selsø og Lindholm,
f. 1676, † 1752,
g. 1702 Charlotte Amalie Skeel
til Fusingø, Holbækgaard og Odden,
f. 1686, † 1729.

Mogens Scheel-Plessen til Fusingø og Selsø,
f. 1713, † 1749,
g. 1736 Elisabeth Christine v. Thienen, f. 1715, † 1788.

Frederik Christian Plessen
til Gunderslevholm og Kastrup, som han
1763 overdrager til sin Brodersønner.

I. **Christian Ludvig Scheel-Plessen**
til Fusingø, Selsø og Saltø,
f. 1741, † 1801,
g. 1766 Agathe Johanne v. Qvalen,
f. 1745, † 1829.

Christian Frederik Plessen
til Førslev, Fuglebjerg og Fodbygaard,
som 1789 overlades til C. A. P.,
f. 1746, † 1804,
g. ¹⁾ 1769 Margrethe Rumohr, f. 1752, † 1782,
g. ²⁾ Charlotte v. Bernstorff.

Carl Adolph Plessen
til Gunderslevholm,
Kastrup etc.
Sælger 1803 alle
sine Fideikommis-
godser.

II. **Mogens Scheel-Plessen**
Hovedbyggn.
ombygges
i 1840erne. til Fusingø, Selsø og Saltø,
f. 1778, † 1819,
g. 1805 Ane Margrethe Lund,
f. 1778, † 1844, skilte,

III. ¹⁾ **Mogens Joachim Greve Scheel-Plessen**
til Fusingø, Selsø og Saltø,
f. 1782, † 1853,
g. 1808 Margrethe Vilhelmine Hedemann,
f. 1788, † 1854.

Wulff H. B. Greve S.-P.
til Fusingø
(det grevelige S. P. Forlods).

IV. **Carl Theodor August Greve Scheel-Plessen**
til Selsø og Saltø, f. 1811, † 1892,
g. 1844 Henriette Sophie Charlotte Elisabeth Schreiber v. Cronstern,
f. 1826, † 1874.

Louise Cesse S.-P.
til Fusingø.

g. Carl Greve S.-P.
til Selsø.

Wulff Baron Plessen
til Saltø.

V. **Gustav Frederik Hugo
Baron Plessen**, f. 1858.

Herrschendsgave

Aarhus Amt, Hjelmslev Herred, Fruering Sogn.

Søren Pedersen, f. 1678, † 1740,
g. Anna Rasmusdatter, f. 1677, † 1767.

Ved Salget af det Skanderborgske Rytter-
distrikt 1768 købes en Del Gods af
Han opfører 1769 en Hovedbygning,
som indtil 1796 kaldes

Gjesing Ødemølle.

Han tilkøber mere Gods og opr.
14/6 1788 Slægthuset

Herrschendsgave,

der if. Testamente arves af

I.	Peder Sørensen, antager Navnet Herrschend, Kammerraad, f. 1722, † 1796, g. 1771 Dorothea Sophie Bloch, f. 1722, † 1787.	Karen Sørensdatte, g. Peder Rasmussen.
----	---	---

II.	Peder Pedersen, antager Navnet Herrschend, f. 1752, † 1823, adopteret af P. H., g. 1799 Christiane Dorothea Müller, f. 1776, † 1851.
-----	--

III.	Peder Herrschend, f. 1804, † 1853, g. 1835 Emilie Fischer, f. 1816, † 1881.
------	---

Hovedbyggn. opføres
1868.

IV.	Peder Herrschend, f. 1836, † 1904.
-----	--

V.	Christian Frederik Herrschend, f. 1840,
----	---

g. ¹⁾	1874 Caroline Sophie Schlegel, f. 1851, † 1884,
g. ²⁾	1888 Julie Emilie Claussen, f. 1862, † 1915.

Hindsgavl

Odense Amt, Vends Herred, Middelfart Landdistrikt.

Hegnesgaffuel afbrændes 1287
af Kongemorderne. Det tilhører

Kronen.

I 1ste Halvdel af 14de Aarh. er H.
som hele Fyen i Hænderne paa

De holstenske Grever.

Kong Christopher II pantsætter 1329
H. til Grev Johan af Holsten.

Hovedsmænd er

Henneke Hummersbüttel, 1331, i Pant,
Benedict Ahlefeldt, 1357.

H. belejres forgæves 1358 og ejes senere af **Kong Valdemar Atterdag.**

Lensmænd er

Hr. Peder Iversen, 1360—1369,
Hr. Bernike Skinkel, 1382 og 1387, i Pant,
Hr. Albrecht Bydelsbak, 1419,
Henrik Pors, 1434—1435,

Husfoged er

Hans Jensen, 1434.

Kong Erik af Pommern overlader
1436 H. til sin Fætter

Hertug Bugislav IX af Pommern,

† 1448,
g. ¹⁾ Maria af Masovien,
g. ²⁾ Agnes af Brandenburg.

H. kommer 1439 tilbage til

Kronen.

Lensmænd er
Husfogeder er

Hr. Eggert Frille, 1440—1467,
Nesse Pule, 1450,
Niels Tygesen, 1450,
Jesper Norby, 1458,
Erik Jespersen, 1461,
Godske Pagh, 1465,
Eggert Andersen (Ulfeld), 1482,
Hr Erik Aagesen (Thott), 1486 og 1490,
Anders Jepsen, 1497,
Gjord Nielsen (Drefeld), 1499—1520, i Pant,
Peder Ebbesen Galt, ca 1521—1523, i Pant,
Hr. Johan Bjørnsen (Bjørn), 1523—1526,
Wolfgang Utenhof, 1526—1534, 1531 i Pant.

Lensmænd er

I Grevens Fejde kommer H. under

Lybeckerne.

Lensmand efter grevelig Forlening er Hr. Mogens Gyldenstjerne, 1534—1535.

H. kommer atter under

Kronen.

Lensmænd er

Wolfgang Utenhof, atter 1535—1542,
Frands Brockenhuus, 1542—1546, i Pant,
Hans Johansen Lindenov, 1546—1560, i Pant,
Christopher Johansen Lindenov, 1560—1564, 1561 i Pant,
Jesper Blome, 1564—1567, i Pant,
Jørgen Sehested, 1567, † 1574, i Pant,
Hans Johansen Lindenov, 1574—1597, † 1596, i Pant,
hans Enke Margrethe Rosenkrantz.

Hindsgavl.

Lensmænd er

Preben Bild, 1597—1602,
 Jakob Ulfeld, 1602—1606,
 Corfitz Rud, 1606—1621,
 Hans Pogwisch, 1621—1627,
 Hr. Gregers Krabbe, 1627—1639,
 Hr. Hans Johansen Lindenov, 1639—1643, † 1642,

hans Enke

Elisabeth Sophie Rantzau,
 Claus Sehested, 1643—1650, † 1649,

hans Enke

Christence Lindenov,
 Tyge Below, 1650—1660.

H. erobres af

Svenskerne,

men tilbageerobres 1659 af
 Slottet ødelægges noget, og 1694
 nedstyrter en Del af Bygningerne i en Storm.

de Danske.

H. udlægges 1664 til

Jens Lassen til Harridslevgaard, Nørholm, Grubbesholm
 og Krumstrup, Landsdommer, f. ca. 1625, † 1706,
 g. Margrethe Lund.

Paa Grund af Skatterestancer
 kommer H. 1681 tilbage til

Kronen.

H. sælges 1695 ved Auktion til
 Arvingerne efter H. D. Freintz,
 Kældermester paa Gottorp, for Til-
 godehavende for leveret Vin, bl. a.

Hans Daniel Freintz, † 1683,
 g. Dorothea.

Hovedbygn. opf. S. Ø.
 for den gamle.

Hans Daniel Freintz,
 f. ca. 1652, † 1701.

Anna Valeria Freintz, † 1702,
 g. 1674 Cai Ahlefeldt,
 Overførster, Amtsforvalter,
 † 1704.

Henning v. Dewitz,
 g. Dorothea Levetzau.

C. A. sælger
 1701 H. til

Frantz Joachim v. Dewitz
 til Frederiksgave, General,
 f. 1666, † 1719,
 g. Margarethe Levetzau til Lundsgaard,
 f. 1671, † 1739.

Joachim Didrich v. Dewitz
 til Frederiksgave og Løjtmark, Oberst,
 f. 1669, † 1723,
 g. Ida Clarella Reventlow,
 f. 1682, lever 1723.

F. J. v. D. testamenterer
 sine Godser til sin Broder.

Frantz Joachim v. Dewitz,
 Major, † 1781,
 g. Johanne Rumohr, f. 1718, † 1796.

Hindsgavl

sælges 1745 af F. J. v. D. til **Niels Andersen Basse**, Kammerraad, Forpagter,
f. 1695, † 1773,
g. ¹⁾ 1721 Karen Nielsd. Basse, f. 1682,
g. ²⁾ efter 1754 Mette Margrethe v. Haven, f. 1705, † 1776.

¹⁾ Karen Basse,
g. Hans Fønsh til Løvenholm, f. 1712, † 1791,
han g. ²⁾ Else Trane, f. 1727, † 1773.

Hovedbyggn.
ombygges 1784.

f. K. B. A. f. F.s
Testamente opr.
^{31/8} 1815 Stamh.

Hindsgavl.

¹⁾ Karen Basse Fønsh , f. 1743, † 1808, g. 1774 Christian Holger Adeler, f. 1743, † 1801.	²⁾ Frederik Jørgen Fønsh, f. 1760, † 1798, g. 1791 Andrea Elisabeth Dorothea Ring, f. 1776, † 1816.
--	---

I. **Niels Basse Fønsh**, f. 1793, † 1858,
g. 1813 Louise Dorothea Frederikke Wedel-Heinen,
f. 1796, † 1864

II. **Niels Basse Fønsh**, f. 1827, † 1907,
g. ¹⁾ 1856 Fanny Manon Georgine v. Lowzow, f. 1837, † 1870,
g. ²⁾ 1871 Marie Louise Charlotte Vilhelmine Baronesse
Wedell-Wedellsborg, f. 1848, † 1876.

III. ¹⁾ **Frederik Niels Basse Fønsh**, f. 1862,
g. 1888 Edele Margrethe Baronesse Gyldenkrone, f. 1867, separ.

Hofmansgave

Odense Amt, Lunde Herred, Norup Sogn.

Knyle

tilhører ca. 1483

Anders Drage.

Formodentlig samme-
steds opføres

Henning Jørgensen Quitzow til Sandager og Rørbæk,
g. ²⁾ Birgitte Eilersd. Rønnov til Magelund

Quitowsholm

1588 af

Frederik Quitzow til Sandager,
Hasmark og Tybjerggaard, † 1624,
g. ¹⁾ 1589 Pernille Ottesd. Rud,
f. 1556, † 1608,
g. ²⁾ Anne Eriksd. Lykke, var † 1646.

Eiler Quitzow til Sandager
og Lykkesholm, f. 1565, † 1640,
g. 1598 Anne Axelsd. Brahe
til Elved, f. 1583.

²⁾ **Henning Quitzow** til Hasmark, f. 1613, † 1672,
g. 1656 **Birgitte Eskildsd. Gøye** til Brandholm,
sælger som Enke ca. 1677 sin Part af Q. og H. til Erik Q., der
pantsætter hende Q. og overlader hende begge Gaardene for
hendes Livstid.

²⁾ **Erik Quitzow** til Sandager,
f. 1616, † 1678,
g. Susanne Jensd. Juel, begr. 1685.

Anna Margrethe Quitzow til Hasmark, Sandager
og Rørbæk, f. 1652, † ca. 1700,
g. 1675 Christian v. Papenheim til Søholt, var † 1705

C. v. P. sælger
1683 Q. og
Hasmark til

Jens Rosenkrantz, f. 1640, † 1695,
g. ¹⁾ ca. 1671 Dorte Comtesse Frijs til Faurskov, begr. 1681.
g. ²⁾ Beate Nielsd. Sehested, † 1696.

Faar Navnet

Roseneje.

¹⁾ **Jørgen Rosenkrantz**, f. 1678, † 1754,
g. 1697 Marie Elisabeth de Roklenge, f. 1675, begr. 1715.

J. R. maa 1718 ved Auk-
tion sælge R. til

Johan Frederik Böttiger, russisk Resident i Hamborg,
var † 1740.

Faar Navnet

Böttigersholm,

og udlægges 1742 ved Indførsel til

Christian Nørager, Kancelliraad,
Raadmand i Odense, d. 1703, † 1766.
g. ¹⁾ 1729 Mette Jørgensd. Møller, begr. 1743,
g. ²⁾ 1743 Martha Hansd. Nobel til Sandholt, f. ca. 1713, † 1782.

C. N. sælger 1745 B. til

Søren Lund til Damsbo, Kancelliraad, var † 1754,
g. Sophia Fogh, † 1737.

B. sælges 1754 ved
Auktion til

Michel Rasmussen Lange til Krumstrup, f. ca. 1681, † 1756,
g. 1729 **Karen Pedersd. Haurum**, † 1760.

K. H. skøder
1759 B. til

Christian Lange
til Krumstrup, † 1761,
skøder 1760 B. til J. D. L.,
g. Maria Sophia Lund,
overlever Manden.

Johan Diedrik Lange,
Major, f. 1734, † 1822,
sælger 1772 B. til N. K. L.,
g. 1761 Noline Borring.

Niels Krag Lange
til Ørritslevgaard,
Overkrigskommissær,
f. ca. 1742, † 1781,
g. 1775 Noline Hansine
Stiernholm, f. 1756, † 1824.

Bøttigersholm.

N. K. L. maa gaa fra Gaarden,
der 1780 af Kreditorerne sælges til

Johan Frederik Bardenfleth
til Harridslevgaard, Oberstlieutenant, f. 1740, † 1811,
g. ¹⁾ 1771 Sophie Magdalene Løvenørn, f. 1741, † 1786,
g. ²⁾ 1787 Ingeborg Dorthea Løvenørn, f. 1744, † 1814.

Søren de Hofman,
g. Karen Elisabeth Dreyer.

J. F. B. sælger 1781
B. til

Niels de Hofman til Ravnstrup, Konferentsraad, Amtmand, f. 1717, † 1785, g 1746 Anne Christine Vellejus, f. 1717, † 1799, hun g. ¹⁾ Claus Bang, Kirurg, f. 1701, † 1745.	Johanne Marie de Hofman, g. Erik Pontoppidan, Biskop.
---	--

N. de H. opr.
^{24/2} 1784 Stamh.
Hofmansgave
for

Claus Bang, Kaptain,	g. Erikka Pontoppidan.
----------------------	------------------------

I **Niels Hofman (Bang)**, f. 1776, † 1855,
g 1802 Charlotte Malling, f. 1786, † 1879.

II. **Niels Erik Hofman (Bang)**, f. 1803, † 1886,
g. 1835 Martine Malling, f. 1801, † 1869.

III. **Niels Erik Hofman-Bang**, f 1844,
g. 1871 Charlotte Müller, f. 1851.

Hverringe

Odense Amt, Bjærg Herred, Viby Sogn.

Huerind siges 1354
at have tilhørt

Hr. Nicolaus Limbek, kaldet **Mulerch**, Drost,
var vist † 1373,
g. Ide, var † 1388.

H. ejes af

Hr. Tyge Basse til Tybjerg og Nielstrup, lever 1408,
g. Cecilie Jensd. Grubbe til Gunderslevholm.

H. siges ca. 1450
at have tilhørt

Palle Sverin,
g. Ellen Saltensee.

Hr. Steen Basse til Tybjerg,
Søholm og Lykkesholm,
† 1448,
g. Helene Johansd. (Bjørn), var † 1451.

Sophie Basse til Tybjerg,
g. **Peder Olufsen (Godov)**
til Lystrup og Bramslykke,
skal have faaet H. af sin Svoger.

Mette Sverin, † 1485,
g. Anders Eriksen (Ulfeld) til Kogsbølle,
† 1456.

Oluf Pedersen (Godov) til Lystrup, Bramslykke
og Tybjerg, lever 1469,
g. Elsebe Henningsd. Grubendal til Skjerringe, var † 1513.

Palle Andersen (Ulfeld) til Lundsgaard,
maaske Søn af Faderens 1ste Ægteskab med
Beate Strahlendorff.

g. før 1470 **Regitze Olufsd. (Godov)** til Lystrup.

H. ejes 1446 af

Niels Urne,
g. N. N. Christiernsd. Friis (af Hesselager)
eller Anne Basse.

P. A. U.s Arvinger har
formodentlig solgt H. til

Hr. Peder Lykke til Demstrup, Nørlund og
Barsebæk, † 1535, ejer H. 1532,
g. ¹⁾ Karen Knudsd. (Reventlow),
g. ²⁾ før 1507 Kirsten Pedersd. (Høeg (Banner)), † 1542.

²⁾ **Hr. Jørgen Lykke** til Overgaard,
Hessel og Estrup, † 1583,
g. ca. 1539 Beate Aagesd. Brahe til
Tostrup, f. 1523, † 1602.

²⁾ **Anne Lykke** til Estrup, † 1575, skøder H. til Broderen,
men beholder det i sin Livstid,
g. ¹⁾ 1537 Hr. Anders Bille til Søholm, Rigsmarsk,
f. 1477, † 1555,
g. ²⁾ 1557 Hr. Otte Krumpen til Trudsholm og Overgaard,
Rigsmarsk, f. 1473, † 1569.

Henrik Lykke til Overgaard, f. 1555, † 1611,
g. 1580 Karen Frandsd. Banner til Kokkedal og
Gisselfeld, f. 1559, † 1616.

3. **Frands Lykke** til Overgaard, Kokkedal, Estruplund, Overgaard,
Rødslet, Skjern, Hellerup, Rantzausholm, Rødkilde, Brendegaard,
Flintholm, Harridslevgaard, Svanholm, Kindholm, Broksø, Hjelmsøgaard,
Bremersvold, Kjærstrup, Ellinge og Ørtofte, ejer ved sin Død ca.
8000 Tdr. Htk., begr. ca. 1655,
g. 1621 Lisbet EsGED. Brok til Hevringholm, Rugaard og Nielstrup,
f. ca. 1603, † 1652.

1. **Anne Lykke**, f. 1595, † 1641,
giver Knud Ulfeld Livsbrev paa H.,
g. ¹⁾ 1615 Cai Rantzau til Rantzaus-
holm, Brendegaard, Rødkilde og
Flintholm, f. 1591, † 1623,
2. g. ²⁾ 1629 **Knud Ulfeld**
til Hellerup, f. 1600, † 1646.

Kai Lykke til Gisselfeld, Rantzausholm, Hellerup, Rødkilde, Brendegaard og Flintholm, † 1699,
g. 1660 Øllegaard Axelsd. Gyldenstjerne til Lyngbygaard og Bidstrup, † 1697.

Hverringe

bliver 1662 af Kommissærerne i Kai
Lykkes Bo udlagt for en Fordring til

Dorthe Daa til Jerstrup,
f. 1617, † 1675,
g. 1646 Hr. Gregers Krabbe til Torstedlund, f. 1594, † 1655.

Niels Krabbe, † 1708, Helvig Krabbe, f. 1647, † 1697,
g. 1679 **Louise Charlotte v. Schlaberndorf**, † 1737, g. 1663 Peter Juel til Vreilevkloster, f. 1634, † 1676.

Gregers Juel til Aastrup, Trudsholm og Holbækladegaard, f. 1667, † 1731,
g. 1701 Vibeke Nielsd. Juel til Eriksholm, f. 1672, † 1736.

P. J. opr.
10/6 1768 Stamh.
Hverringe.

2 og I. **Peter Juel** til Eriksholm, Aastrup, Trudsholm og Holbækladegaard, d. 1707, † 1779, faar 1739 H. ved Lodtrækning, g. 1733 Birthe Cathrine Levetzau, f. 1714, † 1784. 1. **Niels Juel**, † 1739, arver 1737 H. if. Testamente ved Lodtrækning.

Gregers Christian Juel til Raskenberg og Sparresholm, f. 1738, † 1776,
g. 1770 Amalie Christiane Raben, f. 1736, † 1803, opr. Stamh. Juelsberg.

II. **Hans Rudolf Juel** til Juelsberg (1847), f. 1773, † 1857,
g. 1794 Maren Berg, f. 1769, † 1850.

opf. Hovedbyggn.

III. **Hans Juel** til Juelsberg, f. 1797, † 1875,
g. 1829 Amalie Christiane v. Krogh, f. 1799, † 1858.

IV. **Niels Rudolf Juel**, f. 1830, † 1878, Knud Frederik Juel
g. 1858 Marie Amalie Frederikke Rudolfine til Juelsberg,
Baronesse Wedell-Wedellsborg, f. 1834, † 1905. f. 1836, † 1908.

V. **Hans Rudolf Juel** til Juelsberg (1908), f. 1859,
g. 1893 Ellen Bolette Baronesse Wedell-Wedellsborg, f. 1873.

restaur. Hovedbyggn.
1886—87.

Juelsberg

Svendborg Amt, Vindinge Herred, Aunslev Sogn.

En Del af Gaardens Jorder hørte
fordum under

Nyborg Slots Ladegaard.

De mageskiftes 1672 til

Præsident, Borgmester og Raad i Nyborg.

Eneejer bliver 1674

Claus Rasch til Harridslevgaard, Borgmester i Nyborg,

senere Politimester og Borgmester i Kbhvn., Etatsraad, f. 1639, adlet 1680, † 1705,

1669 har C. R. af Staten købt g. ¹⁾ 1664 Elisabeth Andersd. Scheffer, f. 1619, † 1690,

Bagnegaard, g. ²⁾ 1695 **Anna Margrethe Lorentzen,** † 1710,

hvor han opfører en ny hun g. ¹⁾ Johan Henrik Nørck, Købmand,

Bygning og kalder Gaard og Gods g. ³⁾ 1709 **Erik Flemming Ulfeld,** Kaptain, f. 1676, lever vist 1725,

Raskenberg.

han g. ²⁾ 1711 Helvig Elisabeth Sigvardsd. Urne, f. 1671, lever 1738.

Ved E. F. U s Fallit 1720

sælges R. ved Auktion til

Hans Adolph Ahlefeldt til Buckhagen, f. 1679, † 1761,
g. 1715 Dorothea Mogensd. Krag, f. 1675, † 1754.

H. A. A. sælger 1728 R. til

Christian v. d. Maase til Clausholm, f. 1694, † 1753,
g. 1716 Magdalene Susanne Numsen, f. 1689, † 1758.

C. v. d. M. sælger 1744 R. til

Jens Dreyer, Kancelliraad, † 1753,
g. **Anna Elisabeth Hamann,** f. ca 1702, † 1769.

Ved Auktion efter A. E. H.
sælges R. 1769 til

Peder Saxesen,
Amtsforvalter i Nyborg,
Justitsraad, f. 1709, † 1788,
g. Anna Margrethe Krag,
f. 1720, † 1791.

Hans Jensen Bredahl, og
Forvalter paa Glorup,
Kammerraad,
f. ca. 1732, † 1805.

Jens Thaulow Svitzer,
Toldinspektør i Nyborg,
Kammerraad,
f. ca. 1737, † 1801,
g. Anna Thygesen,
f. ca. 1753, † 1818.

De sælger 1771 R. til

Gregers Christian Juel til Sparresholm, f. 1738, † 1776, Hovedbyggn. opf. 1773.

I. g. 1770 **Amalie Christiane Raben,** f. 1736, † 1803,

hun g. ¹⁾ 1762 Carl Juel til Taasinge, f. 1706, † 1767.

A. C. R. opr.

^{20/2} 1797 Stamh.

Juelsberg.

III. **Hans Rudolf Juel**
til Hverringe, f. 1773, † 1857,
g. 1794 Maren Berg,
f. 1769, † 1850.

II. **Knud Frederik Juel,**
f. 1766, † 1847,
g. 1797 Frederikke Comtesse
Knuth-Gyldensteen, f. 1777, † 1861.

IV. **Hans Juel** til Hverringe, f. 1797, † 1875,
g. 1829 Amalie Christiane v. Krogh, f. 1799, † 1858.

Sidefløjene opf. 1866.

Niels Rudolf Juel til Hverringe, f. 1830, † 1878, V. **Knud Frederik Juel,**
g. 1858 Marie Amalie Frederikke Rudolfine f. 1836, † 1908,
Baronesse Wedell-Wedellsborg, f. 1834, † 1905. restaur. Hovedbyggn. 1897.

VI. **Hans Rudolf Juel** til Hverringe, f. 1859,
g. 1893 Ellen Bolette Baronesse Wedell-Wedellsborg, f. 1873.

Lilliendal

Præstø Amt, Baarse Herred, Øster-Egesborg Sogn.

Skuderupgaard

er et af de 12 Godser, hvori Vordingborg Rytterdistrikt deles ved dets Salg 1774, og da først bliver det Hovedgaard.

S. købes ved Skøder af 1760 og 1779 af **Hans Gustav Lillienskjold**,
 køber Høfdingsgaard, Kammerherre, f. 1727, † 1796,
 g. ¹⁾ 1759 Elisabeth de Malleville, f. 1740, † 1768,
 g. ²⁾ 1769 Mette Cathrine de Cederfeld, f. 1746, † 1770,
 g. ³⁾ 1771 Sophie Charlotte Heltzen, f. 1753, † 1834.

Faar Navnet
Lilliendal.

H. G. L. sælger 1785 L. og
 Høfdingsgd. til

Niels Lunde Reiersen til Nysø, Jungshoved og
 Oremandsgaard, Etatsraad, f. 1742, † 1795.

L. købes 1795 paa Auktion
 efter N. L. R. af

Peter Uldall, Generalfiscal, Justitsraad, f. 1743, † 1798,
 køber ogsaa Høfdingsgd., har Planer om af L. og H. at oprette et Baroni
 for en af sine Sønner,
 g. 1772 **Antoinette Hansen**, f. 1741, † 1804.

U.s Enke sælger 1800 L. til

Theodorus Bech, f. ca. 1744, † 1802,
 g. Mariane Nellemann, f. ca. 1767.

Th. B. sælger 1802
 L. til

Christiansdal sælges 1804
 og for dette substi-
 tueres ⁷/₈ 1821
 Fideik.godset

Lilliendal.

I. **Adam Christopher Greve Knuth** til Baroniet
 Christiansdal, f. 1756, † 1844, overdrager 1822 L til Sønnen.
 g. 1782 Sophie Magdalene Comtesse Moltke, f. 1765, † 1829.

II. **Christian Frederik Greve Knuth**, f. 1788, † 1852,
 g. 1819 Lucie Charlotte Buchwald, f. 1800, † 1884.

III. **Adam Carl Vilhelm Greve Knuth** til Vosnæsgaard,
 f. 1821, † 1897,
 g. 1851 Vilhelmine Alexandra Eugenie Catharine Jenny
 Baronesse Buttlar, f. 1825, † 1884.

IV. **Christopher Adam Valdemar Greve Knuth**
 til Valdnes, f. 1855,
 g. 1881 Ille Ottilie Vilhelmine Baronesse Lerche, f. 1857.

Lundsgaard

Odense Amt, Bjærgø Herred, Revninge Sogn.

Tilhører i Midten af det 15de Aarh. **Hr. Peder Hogenskild**, † før 1474,
g. Cecilie Bernikesd. (Skinkel) til Dallund, Margaard og Langesø, lever 1482.

Cecilie Hogenskild til Dallund, Margaard og Langesø, lever 1496,
g. Hr. Iven Bryske, vist † ca. 1469.

Eiler Bryske til Dallund, Margaard og Langesø, † 1529,
g. Karen Pedersd. (Gyldenstjerne).

E. B. har formodentlig
solgt L. til

Hr. Claus Eriksen (Bjørn), Ejer 1474 og 1484.

Næste kendte Ejer er

Palle Andersen (Ulfeld),
g. før 1470 Regitze Olufsd. (Godov) til Lystrup og Hverringe.

Ellen Pallesd. (Ulfeld) til Skjørringe og Broholm,
g. ¹⁾ Peder Fikkelsen til Holmegaard, † 1488,
g. ²⁾ Torbern Nielsen (Present) til Vollerup,
g. ³⁾ Hans van Mehlen, lever 1539, køber Dele af L. af Konens Medarvinger.

Palle van Mehlen til Broholm, begr. 1576,
g. 1554 Anne Lauridsd. Knob, f. 1531, † 1580.

1. **Hans van Mehlen**
til Broholm, † 1609,
g. 1603 Emerentze Pedersd.
(Baden), f. 1587, var † 1639.

2. **Thale van Mehlen**
til Gyllebo, var † 1636,
g. 1588 Johan Urne til Valsø,
f. 1543, † 1620,
han skriver sig 1614 til L.

2. **Agathe van Mehlen**,
g. ¹⁾ 1586 Markor Jensen (Rodsteen)
til Lengsholm, † 1598,
g. ²⁾ Mogens Kaas (Sparre) til Aas
og Tidemandsholm, lever 1653.

Palle Rodsteen til Hørbylund, f. 1590, † 1643,
g. 1614 Ingeborg Albertsd. Skeel til Vorgaard, † 1655.

Markor Rodsteen, f. 1619, † 1670, køber 1648 Jershave, der siden har været forenet med L.,
g. ¹⁾ 1646 Vibeke Tønnesd. Friis (af Hesselager), † 1666,
g. ²⁾ 1669 **Karen Ovesd. Juul**, f. 1642, † 1689,
hun g. ²⁾ 1672 Hugo Lützow, f. 1617, † 1693,
han g. ¹⁾ 1656 Ide Jørgensd. Rosenkrantz, f. 1639, † 1666.

1. **Markor Lützow**, f. 1675, † 1696.

2. **Frederik Lützow** til Gammelgaard, † før 1714,
arver L. efter Halvbroderen,
g. **Dorothea Magdalena v. Harstall**, lever 1729.

Lundsgaard

Maurids Friherre af Putbus til Einsidelsborg,
g. Margrethe Malted. Juul til Gjessinggaard.

sælges 1714 af
D. M. H. til

**Anna Sidonie Friherreinde
af Putbus** til Gjessinggaard,
f. 1664, † 1725.

Malte Rigs greve af Putbus til Putbus,
Einsidelsborg og Kjørup, f. 1671, † 1750,
g. 1697 Magdalene Juliane Rigs grevinde
af Promnitz, f. 1666, † 1728.

Hans Frederik Levetzau til Oxholm,
g. Lucie Emerentia Brockdorff.

M. P. sælger 1727 L. til

Margarethe Levetzau,
f. 1671, † 1739,
g. Frantz Joachim v. Dewitz
til Frederiksgave og Hindsgavl,
f. 1666, † 1719.

Emerentia Levetzau,
g. Johan Otto Raben.

Christian Frederik Raben
til Aalholm,
g. Birte v. Plessen.

Margarethe Raben, f. 1726, † 1794, arver L. efter M. L.,
g. 1745 Detlev Greve Reventlow til Altenhof, f. 1712, † 1783.

D. R. sælger 1747 L. til

J. J. opr. ^{15/1} 1768 Stamh.

Lundsgaard

for

Jens Juel, f. 1707, † 1774,
g. Ida Holsten, f. 1705, † 1754.

Hovedbygn. brænder 1763
og genopføres 1765.

I. **Elisabeth Juel,** f. 1742, † 1803,
g. 1759 Christian Greve Ahlefeldt-Laurvigen til Langeland,
Laurvig og Ahlefeldt, f. 1732, † 1791.

Jens Juel Greve Ahlefeldt-Laurvigen, f. 1764, † 1794,
g. 1788 Sophie Dorothea Hedemann, f. 1760, † 1820.

II. **Christian Johan Frederik Greve Ahlefeldt-Laurvigen,** f. 1789, † 1856,
til Langeland, Ahlefeldt og Subst. for Laurvig,
g. 1812 Julie Louise Comtesse Wedell-Wedellsborg, f. 1791, † 1877.

III. **Frederik Ludvig Vilhelm Greve Ahlefeldt-Laurvigen,** f. 1817, † 1889,
til Langeland, Ahlefeldt og Subst. for Laurvig,
g. 1843 Marie Albertine Mathilde Comtesse Schulin, f. 1820, † 1885.

IV. **Christian Johan Frederik Greve Ahlefeldt-Laurvigen,** f. 1844,
til Langeland, Ahlefeldt og Subst. for Laurvig,
g. 1869 Johanne Ida Birgitte Augusta Baronesse Wedell-Wedellsborg, f. 1846.

V. **Frederik Ludvig Vilhelm Greve Ahlefeldt-Laurvigen,** f. 1870,
overtager L. 1903.

Nedergaard

Svendborg Amt, Langelands Nørre Herred, Bøstrup Sogn.

Jep (Algudsen).

N. ejes af

Bo Jepsen (Algudsen),
Ejer 1409.

Niels Jepsen (Algudsen), Ejer 1416,
nævnes 1391—1438,
g. en Datter af Ebbe Slet.

Jep Nielsen (Algudsen),
Ejer 1455, lever 1477,
g. Sylle Jørgensd. Urne.

Algud Nielsen
(Algudsen).

Mattis Nielsen (Algudsen),
Ejer 1442.

Ejer af N.
er ogsaa

Thomes Baad, nævnes 1455,
var † 1476,
g. N. N. Henriksd. Pors.
(T. B. er Dattersøn af Ebbe Slet.)

Per Algudsen, Ejer 1491, lever 1504.

Algud Persen (Algudsen)
til Nordskov, † 1558,
g. Anne , lever 1558.

Per Algudsen,
lever 1556.

Kirsten Algudsdatter til Nordskov,
g. Knud Mikkelsen (Akeleye) til Skinnerup, † 1588,
han g. ²) Margrethe Justsd. Urne.

Mikkel Knudsen (Akeleye) til Nordskov, † 1589.

M. K. A. sælger
formodentlig N. til
sin Stifmoders Brodersøn

Hans Urne, var † 1626,
g. Inger Jensd. Baad til Tidselholt.

N. ejes 1627 af

Sivert Schack til Basthorst,
g. Anna von Mandelsloh.

og 1628 af

Claus Brockenhuus til Søndergaarde, Broholm, Nordskov, Vejlegaard
og Klingstrup, † 1646,
g. 1611 Emerentze Pedersd. (Baden), f. 1587, var † 1639.

C. B. sælger N. til

Claus Buchwald til Bramstrup, Østrupgaard og Neverstorf,
f. ca. 1558, † 1638, ejer N. 1631,
g. ¹) Drude Schacksd. Rantzau, † 1614,
g. ²) før 1622 Appollonia Joachimsd. Brockdorff, † før Manden.

C. B. indsætter til Arvinger

bl. a. sine Farbroder-

sønnesønner. En af disse er

Frederik Buchwald til Bülk, Knoop og Seekamp,
f. 1605, † 1676, ejer N. 1643,

g. ¹) 1634 Hedevig Markvardsd. Buchwald, f. 1614, † 1641,

g. ²) 1642 Drude Christophsd. Rantzau, f. 1612, † 1667.

¹) **Wolf Buchwald** til Bülk,
† 1687, ejer N. 1670,

g. 1684 Sophie Augusta Kielman v.
Kielmansegg, f. 1644, † 1685.

²) **Joachim Christopher v. Buchwald** til Knoop,
f. 1646, begr. 1684,

g. **Abel Dorothea Godskesd. v. Thienen,** † 1712,
hun g. ²) 1686 Frederik Rantzau til Knoop og Pronstorf,
f. 1658, † 1723.

Nedergaard

sælges 1694 af
F. Rantzau til

Frederik Ahlefeldt til Nordskov og Rynkebygaard, f. 1656, † 1706,
g. ¹⁾ Bertha Claud. v. d. Wisch, † 1687,
g. ²⁾ 1693 Rigborg Helvig Baronesse Holck, † 1732.

F. A. afstaar 1699 N. til

Laurids Pedersen Schmidt, Forvalter paa Tranekjær.

L. P. S. sælger 1699 N. til

Nicolaus Rumohr til Hanerau, f. 1668, † 1722,
g. Benedicte Margrethe Henningsd. Buchwald, † 1742.

N. R. sælger
1704 N. til

Otte Kaas (Sparre) til Holmegaard og Lykkesholm, f. 1649, † 1716,
g. 1674 Hilleborg Vincentsd. Steensen, f. 1642, † 1711.

Rudbek Kaas, f. 1679, † 1731,

g. **Sophie Charlotte Brockdorff**, f. 1695, † 1768,
hun g. ²⁾ **Christian Banner Kaas** (Mur)
til Hjortholm, f. 1693, † 1756.

O. D. K. opr. ved
Testamente af
^{25/3} 1775 Stamh.

Nedergaard.

Otto Ditlev Kaas, f. 1719, † 1778, arver den ene Halvdel
af N. efter Stiffaderen, og faar den anden efter Moderen.
g. 1745 Sophie Dorothea v. Eickstädt, døbt 1714.

I. **Edele Sophie Kaas**, f. 1746, † 1800,
II. g 1771 **Frederik Christian Kaas** (Mur), f. 1727, † 1804.

III. **Otto Ditlev Baron Kaas-Lehn**, f. 1772, † 1811,
g. 1804 Christiane Henriette Barner til
Guldborgland og Lehn, f. 1788, † 1860,
hun gift ²⁾ H. C. Baron Rosenørn-Lehn.

IV. **Henrik Valentin Eickstädt Kaas**,
f. 1779, † 1857,
g. Mette Enevoldsen.

V. **Henrik Valentin Kaas**, f. 1815, † 1865,
g. Mathilde Hansen, f. 1815, † 1900.

VI. **Gebhardt Valentin Kaas** til Staarupgaard, f. 1835, † 1911,
g. 1860 Adelheid Marie Hedemann, f. 1839, † 1884.

Hovedbyggn.
opføres 1867.

VII. **Otto Ditlev Kaas**, f. 1861,
g. 1885 Villhelmine Marie Caroline Auguste v. Levetzow, f. 1860.

Nørholm

Ribe Amt, Øster Horne Herred, Thorstrup Sogn.

Nørholm

er opført i 2den Halvdel af 14de Aarh., vistnok af J. T., paa en Grund, som ved Rettertingsdom 1406 bliver dømt at tilhøre Kronen og Kirken, hvorfor Fru Else og hendes Søn, Jens, dømmes til at nedbryde N.; men de synes at slippe med en Erklæring om, at Gaarden bliver staaende af Dronning Margrethes Naade. Dronningen afkøber Kirken dens Ret til Gaardens Grund.

1522 bliver N. Fru Karine fradømt, men hun faar Tilladelse til at beholde Gaarden mod Erstatning til Kronen. 1524 faar hun og hendes Sønner ved Mageskifte med Kronen al Kirkens tidligere Rettighed i N.

Jep Thomesen (Lange).

Hr. Jon Jakobsen (Lange), nævnes 1389, † 1404,
g. **Else Jensd. Rosenkrantz**, lever 1433.

Jens Jonsen (Lange), var † 1440.

Claus Jonsen (Lange), lever 1423,
g. Gjertrud Mogensd. Munk.

Anne Clausd. (Lange),
g. Hr. Strange Nielsen (Bild), Rigshofmester, lever 1498.

Claus Strangesen til Holm, var † 1513,
g. **Karine Pedersd. (Væbner)**.

Ebbe Strangesen, var † 1508,
g. Kirsten Clausd. Bryske til Kjeldkær.

Niels Clausen
til Holm, lever 1546.

Terkel Clausen,
lever 1536.

Otte Clausen, † 1571,
g. Dorthe Clausd. Daa.

Claus Strangesen, † 1596,
g. Anne Iversd. Skram (Fasti), lever 1632.

Karen Strangesen til Brandholm, † 1607,
g. **Hans Lange** (1 Rose) til Lunderup, var † 1649.

H. L. pantsætter 1625 N. til

Christen Krag

og sælger det 1631 til

Iver Vind til Klarupgaard og Torpegaard, køber Agerkrog,
f. 1590, † 1658,
g. 1621 Helvig Nielsd. Skinkel (Lillie), f. 1602, † 1677.

opf. en ny
Hovedbyggn

Christian Vind, f. 1630, † 1677,
g. Mette Iversd. Krabbe, f. 1635, † 1681.

Karen Vind til Snogeholm, f. 1657, † 1698,
g. 1673 Christian Bille til Dybæk og Jordbjerg, f. 1641, † 1714.

For tilgodehavende Penge indføres 1684 i N. Hans Wandal, Raadmand i Ribe.

og 1686

Otte Kruse, Ritmester.

Nørholm

udlægges 1686 af Chr. Bille p. Gr. af Gæld til

Jens Lassen til Hindsgavl, Harridslevgaard, Grubbesholm og Krumstrup, Landsdommer, f. ca. 1625, † 1706,
g. Margrethe Lund.

Frederik Lassen, Kaptain.F. L. pantsætter 1716 N. til
hvis Svigersøn, Oberst Poul Rosenørn,
1725 opsiger Kapitalen, hvorfor N. 1726
sættes til Auktion og købes af

Peder Benzon,

Stefan Nielsen, adlet 1719 **Ehrenfeld** til Endrupholm, køber Lunderup,
f. 1680, † 1741,g. **Marie Schultz**, † 1746,hun g. ²⁾ 1742 **Christian Hansen Teilmann** til Skrumsager, Amtmand,
f. 1689, † 1749,han g. ¹⁾ 1714 **Christine Marie Reenberg**, f. 1688, † 1734.A. C. T. opr. ^{2/2} 1790
Stamh.**Nørholm.**¹⁾ **Ingeborg Christiane Teilmann**,
f. 1720, † 1785,
g. 1749 **Henrik Christian Wormskiold**
til Bramminge, f. 1726,
adlet 1757, † 1760, Cancellisekretær.¹⁾ **Andreas Charles Teilmann**
til Lunderup og Agerkrog, opf. 1780
f. 1723, adlet 1751, † 1790, Hovedbyggn.
faar 1777 Skøde paa N. af de
andre Arvinger.

I. Christine Marie Wormskiold, f. 1752, † 1817,
g. 1777 **Christian Rosenørn-Teilmann** til Hersomgaard, f. 1741, † 1812, Major.Peder Otto Rosenørn,
f. 1778, † 1828,
Stiftamtmand,
g. 1807
Ingeborg Christiane
Wormskiold,
f. 1784, † 1859.**II. Ingeborg Christiane**
Rosenørn-Teilmann,
f. 1780, † 1861.
Testamenterer 1848 N. til sin
Broderdatter, C. M. R., og
hendes tilkommende Mand,
C. T. P. R.**Henrik Christian**
Baron Rosenørn-Lehn,
f. 1782, † 1847,
g. 1820 **Christiane**
Henriette Barner til
Guldborgland og Lehn,
f. 1788, † 1860.**Carl Gustav Rosenørn**,
f. 1784, † 1858,
Stiftamtmand,
g. 1815
Mette Margrethe
Wormskiold,
f. 1786, † 1858.

III. Christian Peder Theodor Rosenørn-Teilmann,
f. 1817, † 1879, Justitsminister,
g. 1850 **Christine Marie Rosenørn**, f. 1821, † 1852.Baronerne
Rosenørn-Lehn.

Christine Marie Rosenørn,
g. C. P. T. Rosenørn-
Teilmann.

IV. Ingeborg Christiane Rosenørn-Teilmann,
f. 1852.

Rathlousdal

Aarhus Amt, Hads Herred, Odder Sogn.

Loverstrup

er oprindelig en Bondeby, som tilhører

Kronen.

I L. laa en stor Bondegaard af samme Navn, som 1570 af Kongen skødes til

Knud Mogensen (Løvenbalk) (Søn af den skotske Kvinde paa Tjele*),
f. 1526, lever 1598,
g. Ide Nielsd. (Brun) af Kongstedlund, lever 1598.

K. M. mageskifter 1580 mod Kiellerup-
gaard Hovedgaarden L. til

Kronen,

som 1661 for afstaaet Gods
i Skaane overdrager L. til

Arvingerne efter

Hr. Joachim Gersdorff til Tundbyholm, Rigshofmester, f. 1611, † 1661,
g. 1641 Øllegaard Henriksd. Huitfeldt til Berritsgaard, f. 1622, † 1655.

Greg. R. indretter fra 1674

Rathlousdal

og Gersdorffslund til
Hovedgaarde og opf. en
Hovedbygn. paa R.

Margrethe Gersdorff
til Gersdorffslund, lever 1698,
g. 1672 Gregorius Rathlou,
f. 1636, † 1681.

Joachim v. Schack,
g. ²⁾ Dorothea Sophie Seefeld.

1. **Frederik Carl
Rathlou,**
f. 1673, lever 1713,
g. Benedicte
Øllegaard Rantzau.

2. **Christian Rathlou** g. 1708
til Gersdorffslund,
f. 1677, † 1752.

²⁾ **Dorothea
Sophie
v. Schack,**
f. 1682, † 1771,
opf. 1769
Hovedbygn.

²⁾ Niels Rosen-
krantz v. Schack,
f. 1681, † 1731,
g. ²⁾ Benedicte
Gjertrud
v. Ingenhaef,
† 1728.

²⁾ Birthe Scheel
v. Schack,
f. 1680, † 1729,
g. 1704
Christian Frede-
rik v. Holstein
til
Cathrinebjerg,
f. 1678, † 1747.

Chr. Rathlou opr. ¹⁾/₈ 1749 Stamb.

Rathlousdal

for J. O. Schack.

I. ²⁾ **Joachim Otto Schack-Rathlou,**
f. 1728, † 1800,
tiltræder Stamb. 1771,
g. 1758 Øllegaard Charlotte Juul,
f. 1738, † 1798.

Niels Rosenkrantz v. Holstein
til Cathrinebjerg og Jomfruensegede,
f. 1706, † 1786,
g. ¹⁾ Anna Vilhelmine Beenfeld til Lystrup,
f. 1720, † 1775.

II. ¹⁾ **Christian Frederik v. Holstein** til Lystrup og Jomfruensegede, f. 1758, † 1828,
g. ¹⁾ 1782 Christiane Catharine Comtesse Wedell, f. 1757, † 1813,
g. ²⁾ 1814 Christiane Elisabeth Friis, f. 1779, † 1846.

III. ¹⁾ **Niels Rosenkrantz v. Holstein-Rathlou,** f. 1786, † 1846,
g. ¹⁾ 1811 Sophie Amalie Borch, f. 1781, † 1853, separ. 1837,
g. ²⁾ 1838 Jacobine Christiane Christensen, f. 1801, † 1879.

IV. ¹⁾ **Niels Rosenkrantz v. Holstein-Rathlou,** f. 1812, † 1850,
g. 1846 Julie Sophie Dorothea Elisa Volradine v. Leitner, f. 1824, † 1902.

V. **Christian Frederik Emil v. Holstein-Rathlou** til Rodstenseje, f. 1849,
g. 1878 Sophie Dagmar Elisabeth Jerichau, f. 1859.

Ravnholt

Svendborg Amt, Vindinge Herred, Herrested Sogn.

Nævnes første Gang 1365
og tilhører da og endnu 1372

Jens Madsen.

Ejes ca. 1400 af

Jakob Ottesen (Bild) til Hesselager, nævnes 1407 og 1419,
g. ¹⁾ N. N. Lindenov,
g. ²⁾ Tove? Bild. (Ulfeld).

¹⁾ **Maren Bild** til
Hesselager, g. Henrik
Friis, nævnes 1468.

¹⁾ **Tove Bild,**
g. Johan Brockenhuus til Vollers-
lev, lever 1466.

²⁾ **Jep Bild,**
g. **Kirsten Johansd. Skinkel** (Søblade),
nævnes 1489.

Gedske Brockenhuus,
afstaar 1509 sin Fjerdepart i R.
til Niels Bild.

Niels Bild, † 1540,
g. Berte Eggertsd.
(Ulfeld), † 1555.

Anne Bild, var
† 1541, sælger 1530
sin Part i R. til
Broderen.

Evert Bild til Aggersborg, † 1567,
g. 1549 **Vibeke Clausd. Podebusk,** † 1596.

Niels Bild, f. 1553, † 1622,
g. 1582 Margrethe Christophersd. Urne til Rygaard, f. 1547, † 1620.

Anne Bild, begr. 1656,
g. 1619 Otte Brahe til Næsbyholm og Tersløse, f. 1578, † 1651.

O. B. sælger 1622 R. til

Holger Rosenkrantz den Lærde til Rosenholm, Skafføgaard og Øster Vallø,
f. 1574, † 1642,
g. 1598 Sophie Axelsd. Brahe, f. 1578, † 1646.

H. R. sælger 1631 R. til

Henrik Rigsgreve Holck, f. 1599, † 1633,
g. 1628 **Hilleborg Christophersd. Krafse** til Egholm, † 1661,
hun g. ²⁾ 1641 Frands Pogwisch, † 1653.

Ravnholt

sælges 1657 af Fru H. K. til

Christen Skeel den Rige til Sostrup, Skjærvad, Gl. Estrup, Ulstrup og Ørbækgaard, f. 1623, † 1688,
g. 1652 Birgitte Pallesd. Rosenkrantz til Krenkerup, Kjærstrup, Tølløse, Rosenlund og Nørregaard, f. 1633, † 1677.

Elisabeth Sophie Skeel til Tølløse, f. 1660, † 1690,
g. Frederik Gersdorff, f. 1650, † 1691.

C. A. G. opr. ^{25/2} 1752
Stamh.**Ravnholt,
Hellerup og
Nislevgaard.**

Charlotte Amalie Gersdorff,
f. 1685, † 1754,
g. 1701 Christian Sehestedt til Nislevgaard,
f. 1666, † 1740, opf. 1737 Kapellet.

Øllegaard Gersdorff, f. 1687, † 1734,
g. 1711 Christian Greve Friis til Friis-
senborg, f. 1691, † 1763.

I. **Sophie Hedevig Comtesse Friis,** f. 1717, † 1777,
g. 1736 Ove Juul, f. 1700, † 1766.

II. **Christian Sehestedt Juul,** f. 1741, † 1788,
g. 1780 Lucie Charlotte Comtesse Scheel, f. 1765, † 1839.

III. **Ove Christen Sehestedt Juul,** f. 1781, † 1815,
g. 1802 Sophie Hedevig Comtesse Rantzau, f. 1783, † 1818.

IV.

Christian Sehestedt Juul, f. 1806, † 1861,g. ¹⁾ 1829 Amalie Conradine Annette Sophie v. d. Maase, f. 1809, † 1830,g. ²⁾ 1835 Anna Beate Frederikke Siegfriede Baronesse Reedtz-Thott, f. 1816, † 1842,g. ³⁾ 1844 Agnes Frederikke Vilhelmine Charlotte Rigsgravinde Platen-Hallermund, f. 1821, † 1846,g. ⁴⁾ 1847 Clara Adolphine Therese Caroline Vilhelmine Rigsgravinde Platen-Hallermund, f. 1821, † 1887.

V. ¹⁾ **Ove Sehestedt Juul** til Villestrup, f. 1830, † 1882,
g. 1860 Marie Frederikke Emilie Baronesse Holsten, f. 1834, † 1882.

forandrer Hoved-
bygn. 1864—70.

VI. **Christian Sehestedt Juul** til Villestrup og Lykkesholm, f. 1867,
g. 1889 Elise Julie Helene Valentiner, f. 1867.

Ringstedkloster

Sorø Amt, Ringsted Herred, Ringsted Landsogn.

Under Svend Estridsen grundlægges i Ringsted et
Først 1081 eller 1082 fuldføres det af Roskildebispen Svend Norbagge.
Det styres først af Priorer, senere af Abbeder. Af disse kendes

Benediktinerkloster.

Thomas, før 1140,
Ormus, 1139,
Ricolfus, før 1143,
Johannes, bliver Abbed 1148,
Jordanus, mellem 1150 og 1160,
Ricardus, 1176,
Pain, 1177,
Jacob, 1273 1278,
Peder, 1316 1337,
Jacob, 1346 1358,
Johannes, 1366 1392,
Laurids Pedersen, 1396 † 1408,
Peder, 1411,
Magnus, † 1415,
Peder, 1416 † 1425,
Peder, 1430 1440,
Mogens, 1445 1462,
Byrge, ca. 1466 † 1482,
Jens ell. Johannes, 1487,
Oluf, 1489,
Jens, 1494,
Peder Nielsen, 1517, † 1518.

ca. 1161 udvider Kong Valdemar I Bygningerne.

Klosteret brænder 1241 eller 1242 og 1300.

opbygger og forbedrer Klosteret.

bygger 1475 et nyt Taarn paa Kirken.

Efter Reformationen kommer Klosteret til men styres indtil 1592 af Abbeder.

Kronen,

Disse er

Jens Mortensen, 15. . . , † 1537,
Niels Jensen, 1537, † 1540,
Hans Lauridsen, 1554, † 1561,
Mag. Frands Andersen, 1561—1571,
Bent Gregersen, 1573—1580,
Iver Bertelsen, 1580—1584, † 1583,

hans Enke

Else Mule,
Mag. Christian Maccabæus, 1584—1587,
Dr. Johan Knoppert, 1587—1592.

Lensmænd er

Lave Beck, 1592—1605,
Vilhelm Dresselberg, 1605—1615,
Axel Urne, 1615—1624,
Jakob Ulfeld, 1624—1630,
Jørgen Seefeld, 1630—ca. 1662.

Efter Krigen bliver Gaarden 1664 udlagt som Betaling til

Niels Olufsen, kgl. Hofslagter, og **Johannes Grimberg**, kgl. Vognmester,
begr. 1677, † 1667 el. 1668,
udkøber 1664 sin Medejer, g. N. N., lever 1668.
g. Anna, lever 1682.

Anna Sophie Nielsdatter,
g. Laurids Sørensen.

R. skødes 1688 af L. Sørensen til

Kronen.

Kong Frederik IV skøder 1720

Ringstedkloster til

Christian Carl Gabel til Giesegaard, Spanager, Bregentved, Ottestrup, Christiansdal, Oregaard og Enggaard, f. 1679, † 1748,
g. ¹⁾ 1710 Frederikke Christiane Didriksd. Schult, † 1731,
g. ²⁾ 1732 Anne Benedicte Eriksd. Steensen til Bramminge, f. 1685, † 1756.

C. C. G. sælger 1724

R. og Kjærup til

Jørgen Langfeldt, Amtsforvalter, Krigsraad.J. L. maa afstaa Gaarden
paa Grund af Gæld til**Krigshospitalskassen,**som overtager den ved Auktion 1731
og 1741 sælger den ved Auktion til

Peter Johansen Neergaard til Tryggevælde, Alslev, Svenstrup, Eskildstrup, Kjærup og Merløsegaard, f. 1702, † 1772,
g. 1741 Kirstine Tønnesdatter, f. 1717, † 1751.

Efter P. J. N.s Død skøder

Arvingerne R. til Medarvingen,

Johan Thomas Neergaard til Tølløse, Søgaard, Kjærup, Merløsegaard og Sonnerup, f. 1745, † 1806,
g. 1768 Anna Joachimine Quistgaard, f. 1750, † 1829.

J. T. N. sælger
1793 R. til

Peter Johansen Neergaard til Kjærup, Merløsegaard, Gyldenholm, Gunderslevholm, Førslev, Kastrup, Fuglebjerggaard, Fodbygaard, Gjerdrup, Lyngbygaard, Fuglsang, Prierskov, Nørlund, Torstedlund og Albæk, f. 1769, † 1835,
g. ¹⁾ 1794 Elisabeth Jakobine Vilhelmine Mourier, f. 1778, † 1813,
g. ²⁾ 1814 Anne Henriette Elisabeth Schow, f. 1781, † 1859.

P. J. N. sælger 1804 R. til

Jørgen Pedersen Quistgaard til Kjærup, Vibygaard og Børglumkloster, Kancelliraad, d. 1745, † 1814,
g. 1774 Elisabeth Cathrine Jakobsen, f. 1758, † 1815.

Hovedbyggn. brænder 1806.

R. købes 1808 af

Caspar Peter Bügel, Grosserer, f. 1759, † 1817,
g. 1787 Cathrine Marie Adzer, f. 1769, † 1845.

C. P. B. opr. ^{27/12} 1814
Fideikommisgodset**Ringstedkloster**for ældste Barn i de
fra hans 6 Børn ned-
stammende 6 Linier.*) Disse ^{3/6} er tilfaldne
det Bügelske Fidei-
kommis.

I. Daniel Nicolai Bügel , Grosserer, f. 1787, † 1852, g. 1813 Jesmine Char- lotte Cathrine Blicher-Olsen, f. 1789, † 1838.	I. Frede- rikke Mar- grethe Bügel , f. 1789, † 1875, g. 1812 Carl Frederik Balthasar Brun til Krogerup, f. 1784, † 1869.	I. Johanne Cathrine Bügel , f. 1793, † 1819. *)	I. Maria Bügel , f. 1796, † 1863, g. 1821 Lucius Carl Joseph An- dreas Bruun de Neergaard til Oevelgønne og Eckhoff, f. 1797, † 1881.	I. Elisa Bügel , f. 1799, † 1820, g. 1819 Friederich v. Kunowsky, Hauptmann, † 1864.	I. Amalie Bügel , f. 1803, † 1842, g. 1826 Eduard Bernier, General- konsul, f. 1801, † 1837.
II. Peter Daniel Bügel , Kaptain, f. 1814, † 1884, g. 1852 Johanne Mary Anna Dollmann, f. 1829, † 1897.	II. Petrus Frederik Constantin Brun til Krogerup, Amtmand, f. 1813, † 1889, g. ¹⁾ 1841 Vilhelmine Frølich, f. 1817, † 1852, g. ²⁾ 1854 Regitze Sophie Vind, f. 1825, † 1901.	II. Richard Jens Ernst Bruun de Neergaard , f. 1822, † 1866, g. ¹⁾ 1850 Antonie Josephine Therese Grevinde Baudissin, f. 1822, † 1855, g. ²⁾ 1866 Hippolytev Zepelin, f. 1841, † 1892. *)	II. Friede- rich v. Kunowsky , Byraads- medlem i Berlin, f. 1820, † 1864. *)	II. Edmund Bügel Bernier , f. 1827, † 1885, g. 1866 Alvilde Na- thilie Poulsen, f. 1847.	
III. Emmy Frederikke Cathrine Bügel , f. 1853, g. 1874 Leopold Friedrich Hermann Hartmann, Lieutenant, Fotograf, Sanger, f. 1839, † 1897.	III. ¹⁾ Frederikke Brun , f. 1842, g. 1882 Frederik Petrus Stahlfest Møller, Præst, f. 1847.	III. Kamma Emmy Bügel Bernier , f. 1880, g. ¹⁾ 1902 Helge Nissen, Kammersanger, f. 1871, skilte, g. ²⁾ 1909 Vagn Aagesen, Højesteretssagfører, f. 1866.			

Rosenholm

Randers Amt, Øster Lisbjerg Herred, Hornslet Sogn.

Holm eller **Holme**
siges at have tilhørt

Hr. Børge Skagel.

Ejes 1416 af

Hr. Anders Petz, nævnes 1405,
g. **Mette** , skrives 1431 af H.

Anders Petz, nævnes 1426 og 1455,
Ejer 1445, g. før 1445 Cecilie Jensd. Frost.

Laurids Petz, lever 1477, Ejer 1470,
g. Karen Nielsd., er Enke 1502.

Maren Petz,
g. Peder Krabbe (af Herpinggaard),
lever 1551, skrives i H. 1503 og 1511.

H. tilhører vist 1516

Aarhus Bispestol,

kommer ved Reformationen til

Kronen

og henlægges faa Aar efter under

Aarhusgaard.

Lensmænd er

Peder Ebbesen Galt, 1536—1548,
Peder Bille, 1548—1554,
Jens Juel, 1554—1564.

Kong Frederik II
mageskifter 1559 H. til

Jørgen Rosenkrantz til Skafføgaard, f. 1523, † 1596,
g. 1559 Dorte Gundesd. Lange, f. 1541, † 1613.

J. R. opf. 1559—67 Hoved-
bygn. og giver den
Navnet

Rosenholm.

Holger Rosenkrantz den Lærde til Skafføgaard, Øster Vallø og Ravnholt,
f. 1574, † 1642,
g. 1598 Sophie Axelsd. Brahe, f. 1578, † 1646.

Jørgen Rosenkrantz til Vindinge,
f. 1607, † 1675,
g. 1637 Christence Jensd. Juel
til Kjeldgaard, f. 1612, † 1680.

E. R. skøder 1662 R. til
Margr. Krabbe, hvem
han senere ægter.
Hendes Arvinger sælger
1717 R. til Elis. Rosen-
krantz.

Erik Rosenkrantz til Vosnæsgaard,
Høgholt og Kjærstrup, f. 1612, † 1681,
g. ¹⁾ 1644 Margrethe Albertsd. Skeel til
Lergrav, f. 1626, † 1647,
g. ²⁾ 1649 Mette Pallesd. Rosenkrantz til
Lungholm og Rosenlund, f. 1632, † 1665,
g. ³⁾ 1666 **Margrethe Iversd. Krabbe**
til Venmetofte, f. 1640, † 1716,
hun g. ¹⁾ 1655 Bjørn Ulfeld til Raabeløv,
f. 1615, † 1656.

Hilleborg Gyldenstjerne
sælger 1727 R. til sin
Morbroder, I.^aR., der
1744 opr. Stamh.
Rosenholm.

Jens Rosenkrantz
til Quitzowsholm, f. 1640,
† 1695,
g.¹⁾ ca. 1671 Dorthe Comtesse
Friis til Faurskov, begr. 1681,
g.²⁾ Beate Nielsd. Sehested
† 1696.

²⁾ **Elisabeth Rosenkrantz**,
f. 1654, † 1721, g.¹⁾ 1682
Knud Gyldenstjerne til
Møllerup, f. 1652, † 1682,
g.²⁾ 1696 Joachim v. Schack til
Sneumgaard, f. 1628, † 1700.

I. ³⁾ **Iver Rosenkrantz**
til Ryegaard og Egholm,
f. 1674, † 1745,
g.¹⁾ 1702 Birgitte
Frederiksd. Gersdorff,
f. 1677, † 1719,
g.²⁾ 1721 Charlotte
Amalie Christensd. Skeel
til Krabbesholm,
d. 1700, † 1763.

¹⁾ Jørgen Rosenkrantz til
Quitzowsholm (Roseneje),
f. 1678, † 1754, g. 1697
Marie Elisabeth de Roklenge,
f. 1675, begr. 1715

Hilleborg Gyldenstjerne til
Møllerup og Damsgaard, † 1734,
g. 1702 Christian Trolle til
Ryegaard, † 1709.

II. ²⁾ **Frederik Christian
Rosenkrantz** til Ryegaard, Eg-
holm, Krabbesholm og Trudsholm,
opr. ved Test. Stamh. Rosenkrantz,
f. 1724, † 1802, g. 1748 Dorthe
Tønnesd. Reedtz til Barritskov,
f. 1730, † 1801.

Werner Baron Rosenkrantz til
Baroniet Villestrup, Krabbesholm,
Kjærbygaard og Skivehus,
f. 1700, † 1777, g. 1737 Else
Margrethe Frederiksd. Sehested,
f. 1708, † 1775.

Holger Baron Rosenkrantz til
Baroniet Rosenlund,
g. Hedevig Sophie Christiansd.
Juel til Totterupholm
(Rosenlund).

III. **Iver Baron Rosenkrantz** til Villestrup og Rosenlund, der sælges, f. 1740, † 1815,
g.¹⁾ 1765 Marie Elisabeth Dorothea Lente-Adeler, f. 1745, † 1788,
g.²⁾ 1790 Sophie Hedevig Huitfeldt, f. 1761, † 1794,
g.³⁾ 1803 Frederikke Louise v. Woyda, f. 1751, † 1812.

IV. ¹⁾ **Christian Baron
Rosenkrantz** til Ville-
strup, der sælges, f. 1766,
† 1817, g. 1792 Ida Vil-
helmine Comtesse Raben,
f. 1764, † 1847.

V. ¹⁾ **Verner Theodor Baron
Rosenkrantz** til Subst. for
Rosenlund og Christianslund,
f. 1770, † 1823, g. 1796 Anna
Dorothea Rigsgrevinde Fædder,
f. 1777, † 1858.

VI. ¹⁾ **Holger Baron
Rosenkrantz** til Subst.
for Rosenlund og Tustrup,
f. 1772, † 1839, g. 1804
Sophie Benedicte Bülow,
f. 1787, † 1833.

¹⁾ Jørgen Baron
Rosenkrantz til
Sophiendal.
|
Linierne til Sophien-
dal og Liselund.

Annette Baronesse
Rosenkrantz til
Subst. for Villestrup,
g.¹⁾ Peter Baron
Reedtz-Thott-Rosen-
krantz,
g.²⁾ Georg Baron
Moltke-Rosenkrantz.

Marie Baronesse
Rosenkrantz til
Subst. for Villestrup,
g. Carl Frederik Baron
Düring-Rosenkrantz.

VII. **Hans Henrik Baron Rosenkrantz** til Subst.
for Rosenlund, overtager 1825 R., f. 1806, † 1879,
g.¹⁾ 1829 Anna Dorothea Rigsgrevinde Fædder,
f. 1805, † 1856,
g.²⁾ 1857 Caroline Henriette v. Düring, f. 1819 † 1906.

¹⁾ Holger Christian Georg Baron Rosenkrantz, f. 1836, † 1871,
g. 1868 Sophie Magdalene Comtesse Raben, f. 1846.

VIII. **Hans Carl Oluf Baron Rosenkrantz** til Subst. for Rosenlund, Balskov og Livø, f. 1870,
g. 1899 Christiane Comtesse Wedell-Wedellsborg, f. 1879.

Ryegaard

Mod andet Gods erhverves
1350 alt Kongens Gods
i Grewensrydhæ i Wal-
bursherret af

Københavns Amt, Voldborg Herred, Rye Sogn.

Hr. Folmer Folmersen (Lunge) til Stadager og Saltø,
g. Cecilie Pedersd. Grubbe.

Datter? som synes at have været
g. **Hr. Jakob Olufsen (Lunge)** til Højstrup. Skifte efter ham holdes 1387,
hans Hustruer kendes ikke med Sikkerhed.

3. **Hr. Folmer Jakobsen Lunge** til Højstrup, Egede og Aarsmarke, lever 1411,
g. ¹⁾ Ingeborg . . . , lever 1400,
g. ²⁾ Regitze Stigsd. Krognos,
g. ³⁾ før 1408 Elisabeth
Hansd. Podebusk,
er Enke 1413.

2. **Hr. Anders Jakobsen Lunge** til Skafterup, Gjerdrup og Basnæs, f. 1363,
var † 1429,
g. ¹⁾ før 1390 Ingeborg
Nielsd. (Panter) til Egede,
lever 1411,
g. ²⁾ før 1416 Elne Evertsd.
Moltke.

2. **Regitze Lunge**,
† før 1402,
g. Anders Nielsen
(Panter) til Asdal og
Knivholt, var † 1406.

1. **Oluf Jakobsen Lunge**, var † 1403,
Anders L. arver ²/₃ og
Anders Nielsen paa sin
Hustrus Vegne ¹/₃ af
R.; A. L. køber Regitze
L.s Trediedel og skøder
1403 alle 3 Dele til
Folmer L.

Sophie Lunge,
g. Claus Serlin til Rerslev,
var † 1456.

Arild Madsen (Quitow),
g. Ingeborg Nielsd. Hak.

Sophie Serlin,
var † 1488.

g. **Hr. David Arildsen (Quitow)** til Ørup,
var † 1493. Datter,
g. Henrik Clausen
(Skade el. Kraus).

Jens Pedersen (Present),
g. Karine Nielsd. (Bild).

Claus Henriksen, g.

²⁾ Gertrud (Present). Hr. Niels Jensen (Present),
g. Inger Eriksd. Bille. Anne (Present), g. ¹⁾ Hr. Oluf Axelsen (Thott).

Niels Clausen (Skade),
Biskop i Aarhus, † 1531.

Jens Nielsen (Present).

Birgitte Olufsd. (Thott), † 1528,
g. Hr. Niels Erik-
sen Rosenkrantz.

Niels Clausen har rimeligvis overladt R.
til Jens Nielsen, efter hvis tidlige
Død Bispen 1520 testamenterer det
til Birg. Olufsd.,
der dør før Bispen,
saa R. tilfalder
hendes Datter,

Mette Rosenkrantz, † 1533,
g. Erik Eriksen Banner til Asdal og Kokkedal,
Rigsmarsk, f. 1484, † 1554.

Hr. Johan Oxe,
g. Mette Mogensd. Gøye.

1. **Frands Banner** g. Anne Oxe
til Kokkedal, til Gisselfeld,
begr. 1575. begr. 1581.

3. **Johanne Oxe**,
† før 1589.

4. **Mette Oxe** til Nielstrup
og Tølløse, begr. 1582,
g. 1550 Hans Barnekow til
Birkholm, † 1559.

F. B. mageskifter 1573 mod
Økloster R. til

2. **Kronen** der s. A. mageskifter
den til Johanne Oxe.

Johan Barnekow til Birkholm, Nielstrup og
Jomfruens Egede, f. 1555, † 1603,
g. 1589 Anne Pedersd. Bille.

Predbjørn Gyldenstjerne,
g. ²⁾ Mette Eriksd. Hardenberg.

3. **Birgitte Gyldenstjerne**,
f. 1595, † 1675, g. 1619.
2. **Axel Urne** til Bækkeskov,
f. 1591, † 1626.

Eiler Gyldenstjerne
til Bidstrup, f. 1592, sælger paa
Grund af Gæld 1622 R. til sin
Svoger A. U.

g. 1617 1. **Sophie Barnekow**
til Nielstrup.

Ryegaard sælges 1640
af Birg. Gyldenstjerne til

Hr. Niels Trolle til Trolholm, Snedinge og Pallisbjerg, f. 1599, † 1667,
g. ¹⁾ 1626 Mette Corfitzd. Rud til Sandholt og Skarhult, f. 1606, † 1632,
g. ²⁾ 1636 Helle Holgersd. Rosenkrantz til Gaunø og Vemmetofte, f. 1618, † 1685.

²⁾ **Holger Trolle**, var † 1686,
g. Ingeborg Gregersd. Krabbe til Kjølbysgaard, f. 1649, † 1716.

Christian Trolle, † 1709,
g. 1702 **Hilleborg Knudsd. Gyldenstjerne** til Møllerup, Damsgaard og Rosenholm, † 1734.

Knud Trolle til Møllerup og Holmegaard, f. 1705, † 1760,
g. 1737 Birgitte Johan Adolfsd. Restorff, f. 1701, † 1790.

K. T. sælger 1735 ved Auktion paa egne
og 2 ugifte Søstre, Ingeborg og
Hille Pallenes, Vegne R. til

Iver Rosenkrantz til Rosenholm og Egholm, f. 1674, † 1745,
g. ¹⁾ 1702 Birgitte Frederiksd. Gersdorff, f. 1677, † 1719,
g. ²⁾ 1721 **Charlotte Amalie Christensd. Skeel** til Krabbesholm, d. 1700, † 1763.

²⁾ **Frederik Christian Rosenkrantz** til Rosenholm, Egholm, Krabbesholm og Trudsholm, f. 1724, † 1802,
g. 1748 Dorthe Tønnesd Reedtz til Barritskov, f. 1730, † 1801.

F. C. R. testamenterer de 5 af sine
Godser til sit Næstsøskendebarns Sønnesøn,

I. Niels Rosenkrantz, f. 1757, † 1824,
g. 1791 Varvara Alexandrovna Fyrstinde Viasemskaja, f. 1774, † 1849.

Stamh. **Rosenkrantz**

opr. ^{18/3} 1804 i Henh. til F. C. R.s
Testamente af R., Trudsholm og
Barritskov og tiltrædes efter
N. R.s Død af

II. Henrik Jørgen Greve Scheel, f. 1796, † 1862,
g. 1826 Anna Elitza Morbach Prom, f. 1800, † 1878.

III. Frederik Christian Rosenkrantz Greve Scheel, f. 1833, † 1912,
g. 1864 Frederikke Vilhelmine Louise Zachariae, f. 1842.

ombygger
Hovedbygningen.

IV. Henrik Jørgen Greve Scheel, f. 1866, sælger Barritskov,
g. 1895 Sophie Louise Baronesse de Falsen-Zytphen-Adeler, f. 1872.

Saltø

Sorø Amt, Øster Flakkebjerg Herred, Karrebæk Sogn.

Den første kendte Ejer af **Soltæ**eller **Solt** er**Hr. Jakob Fleb**, ca. 1330.Dennes Børn
og**Hr. Folmer Folmersen (Lunge)** til Stadager og Ryegaard,
g. Cecilie Pedersd. Grubbe,

overdrager S. 1351 til

Hr. Nicolaus af Jura,

hvis Søn 1353 sælger det til

Herman af Jura,der 1377 sælger
det til
Greve Ernst
af Gleichen.Herman Greve af Gleichen,
g. Sophie.Henrik Greve af Gleichen til Tonna,
† 1378, g. Jytte.**Ernst Greve af Gleichen** til Gleichen, † 1395,
g. ¹⁾ Luitgard, g. ²⁾ Agnes.**Ernst Greve af Gleichen** til Tonna,
g. ¹⁾ N. N., g. ²⁾ 1395 Elisabeth Grevinde af Waldeck.

De to Grever E. af G. sælger 1386 S. til

Dronning Margrethe.

S. overdrages 1387 paa Livstid til

Hr. Fikke Moltke.

Dron. Margrethe giver 1393 S.
og 1396 Karrebæk til**Roskilde Bispestol.**

Bispelige Lensmænd er

Hr. Carl Markmand, 1456,
Peder Jensen Halvegge, 1468,
Jørgen Rud, 1475—1486,
Jockum Daa, 1486—1501,
Godske Mogensen (Bielke), 1502,
Mikkel Brockenhuus, 1514—1530,
Hr. Joachim Rønno, 1534 — ca. 1536, i Pant

Kommer ved Reformationen under

Kronen.Foged er
Lensmænd erThomas Tygesen, 1536,
Mikkel Brockenhuus, ca. 1536—1539,
Borkard v. Bommelberg, 1539—1552,
Jens Ulfstand, 1552—1566,
Gregers Ulfstand, 1566—1567, i Pant,
Frands Brockenhuus, 1567—1570, † 1569, i Pant,
Gregers Ulfstand, 1570—1578, i Pant,
Steen Brahe, 1578—1580,
Jørgen Daa, 1580—1581,
Gregers Ulfstand, 1581—1582, † 1582,
hans Enke, Karen Banner, 1582,
hans Enke, Peder Reedtz, 1582—1607, † 1607,
Karen Rostrup, 1607—1637, † 1636,
Laurids Ebbesen (Udsøn), 1637—1646.Mod Ristrup og Lyng-
ballegaard mageskiftes
S. 1646 til**Valdemar Christian, Greve af Slesvig og Holsten**
til Valdemars Slot, f. 1622, † 1656,

som sælger S. til

Corfitz Rigs greve Ulfeld til Egeskov, Urup, Bavelse og Bellinge, Righofmester,
f. 1606, † 1664, g. 1636 Frøken Eleonore Christine til Ellensborg, f. 1621, † 1698.

C. U. sælger 1661 **Saltø** til

Kronen.

Mod Tyrrestrup mageskifter Kongen
1668 S. til

Hr. Otte Pogwisch til Lerbæk og Palstrup, † 1684, er Ejer 1683,
g. 1649 Anne Cathrine Olufsd. Parsberg til Jernit og Kongsdal.

S. tilhører 1686

Hr. Knud Thott til Næs, Gaunø og Barsebæk, f. 1639, † 1702,
g. ¹⁾ 1665 Sophie Steensd. Brahe til Knudstrup, f. 1648, † 1671,
g. ²⁾ 1682 Birgitte Christensd. Skeel, f. 1638, † 1699,
g. ³⁾ 1701 Ursula Marie Friherreinde Putbus til Hagedsted, f. 1668, † 1734.

K. T. sælger 1693 S. til

Mathias Numsen til Brusgaard og Fuglebjerggaard, f. 1648, † 1731,
g. 1680 Marie Olesd. Worm, f. 1649, begr. 1715.

Christian Siegfred Plessen,
g. ¹⁾ Sophie Agnes v. Lepel.

S. sælges 1725 af
M. N. til

Carl Adolph Plessen

til Førslev, Fuglebjerg, Fodbygaard,
Gunderslevholm, Kastrup og Harrested,
som han ved Testamente af 1757
opretter til Fideikommisgodser,
f. 1678, † 1758.

Christian Ludvig Plessen
til Glorup, Selsø og Lindholm,
f. 1676, † 1752,
g. 1702 Charlotte Amalie Skeel
til Fusingø, Holbækgaard og Odden,
f. 1686, † 1729.

C. A. P. opr. ^{18/2} 1757
Fideik.godset

Saltø.

Mogens Scheel-Plessen til Fusingø og Selsø,
f. 1713, † 1749,
g. 1736 Elisabeth Christine v. Thienen, f. 1715, † 1788.

Frederik Christian Plessen
til Gunderslevholm og Kastrup, som han
1763 overdrager til sine Brodersønner.

I. **Christian Ludvig Scheel-Plessen**

til Fusingø, Selsø og Harrested,
f. 1741, † 1801,
g. 1766 Agathe Johanne v. Qualen,
f. 1745, † 1829.

Christian Frederik Plessen
til Førslev, Fuglebjerg og Fodbygaard,
som 1789 overlades til C. A. P.,
f. 1746, † 1804,
g. ¹⁾ 1769 Margrethe Rumohr, f. 1752, † 1782,
g. ²⁾ Charlotte v. Bernstorff.

Carl Adolph Plessen
til Gunderslevholm,
Kastrup etc.
Sælger 1803 alle
sine Fideikommis-
godser.

II. **Mogens Scheel-Plessen**

til Fusingø, Selsø og Harrested,
f. 1778, † 1819,
g. 1805 Ane Margrethe Lund,
f. 1778, † 1844, skilte.

III. ¹⁾ **Mogens Joachim Greve Scheel-Plessen**

til Fusingø, Selsø og Harrested,
f. 1782, † 1853,
g. 1808 Margrethe Vilhelmine Hedemann,
f. 1788, † 1854.

Wulff H. B. Greve S.-P.
til Fusingø
(det grevelige S.-P. Forlods).

IV. **Carl Theodor August Greve Scheel-Plessen**

til Selsø og Harrested, f. 1811, † 1892,
g. 1844 Henriette Sophie Charlotte Elisabeth Schreiber v Cronstern,
f. 1826, † 1874.

Louise Cesse S.-P.
til Fusingø.

g. Carl Greve S.-P.
til Selsø.

V. **Wulf Christian August
Baron Plessen**, f. 1854.

Gustav Baron P. til
Harrested.

Sandholt

Svendborg Amt, Salling Herred, Sandholt-Lyndelse Sogn.

Johan el. Henneke Wittekop van dem Krummedige.

Henneke Krummedige el. Wittekop,
Ejer 1434,
g. Karine, overlever Manden.

Hr. Timme Krummedige el. Wittekop,
Ejer 1434, var † 1453,
g. N N. Svendsd. Udsøn.

Hr. Johan Wittekop, lever 1493,
g. Hille.

J. W. sælger S. til **Hr. Poul Laxmand** til Valden og Nielstrup, Rigshofmester, dræbt 1502,
g. ¹⁾ før 1485 Inger Holgersd. Munk (Lange), lever 1493,
g. ²⁾ Kirsten Eriksd. (Banner), lever 1509.

P. L. anklages efter sin Død for
Landsforræderi, og hans Godser tildømmes

Kronen.

Kong Hans siges at have givet S. til Torbern Bille
som Medgift med Fru Edel Jernskjæg, men T. B.
har dog sikkert arvet Part deri efter sin Moder,
idet en Part af S. ejes af

Hr. Eggert Christiensen Frille til Rynkebygaard, † 1470,
g. Anne Iversd. (Juel fra Sønderjylland).

Ermegaard Frille, † 1504,
g. ¹⁾ ca. 1455 Hr. Philip Axelsen (Thott), † 1464,
g. ²⁾ ca. 1466 Hr. Bent Bille til Søholm og Egede, † 1494.

Torbern Bille til Arreskov, var † 1513,
g. 1502 **Edel Mikkelsd. (Jernskjæg).**

giver 1508 sin Hustru
Brev paa S.

1. **Edel Bille,** † 1527,
3. g. **Jakob Hardenberg** til Hvedholm, Arreskov og Holmekloster, † 1542,
han g. ²⁾ ca. 1534 **Sophie Pedersd. Lykke,** † ca. 1570, afstaar S. senest 1560.

2. **Søn,**
† kort efter
Moderen.

²⁾ **Anne Hardenberg,** † 1575,
g. ca. 1555 Erik Rud til Fuglsang, Møgelkjær
og Enggaard, f. 1519, † 1577.

²⁾ Edel til Hvedholm, ²⁾ Helvig til Arreskov,
g. Frands Bille. g. Erik Rosenkrantz.

S. brænder
1590 og
genopf.

1. **Knud Rud** til Fuglsang, Enggaard og Rud-
bjerggaard, f. 1556, † 1611,
2. g. 1607 **Ellen Jørgensd. Marsvin** til Ellensborg,
Lundegaard, Øster Vallø, Lellinge, Kjærstrup og
Vejlegaard, f. 1572, † 1649, maa afstaa S. til C. R.

3. **Corfitz Rud** til Fuglsang, Enggaard
og Rudbjerggaard, f. 1573, † 1630,
g. 1604 **Birgitte Olufsd. Rosensparre**
til Vester Vallø, f. 1586, † 1645,
de restaurerer 1634 Hovedbyggn.

Mette Rud til Skarhult, f. 1606,
† 1632,
g. 1626 **Hr. Niels Trolle** til
Trolholm, Ryegaard, Snedinge og
Pallisbjerg, f. 1599, † 1667, han
g. ²⁾ 1636 Helle Holgersd. Rosen-
krantz til Gaunø og Vemmetofte,
f. 1618, † 1685.

Lisbeth Rud,
f. 1608, † 1649,
g. 1635 Hr. Niels
Krabbe til Skjellinge
og Belteberga,
f. 1603, † 1663.

Otte Rud,
f. 1611,
† 1630.

Birgitte Rud til Vallø, f. 1612,
† 1645,
g. 1630 Hr. Christen Skeel til
Fusingø, Holbækgaard og
Gl. Kjøgegaard,
f. 1603, † 1659,
sælger 1652 sin Hustrus Part
af S. til Niels Trolle.

¹⁾ **Hr. Corfitz Trolle** til Steensgaard og Skarhult, f. 1628, † 1684,
g. 1660 Berte Frederiksd. Rantzau, f. 1641, † 1695.

Sandholt pantsættes
af Corfitz Trolle til for-
skellige, særlig 1680 til

Conrad Hesse til Trudsholm, Kancelliraad, f. 1621, † 1705, faar sig tilkendt
S. Hovedgaard som brugeligt Pant,
g. **Anna Cathrine Lente**, f. 1637, † 1715.

C. H. giver 1695 Forkøbret og
hans Enke 1706 Skøde paa S. til **Jakob de Bruin**, Generalmajor, f. ca. 1638, † 1722,
g. ¹⁾ 1658 Cathrine, † 1691,
g. ²⁾ 1691 Cecilie Voogt, † 1696,
g. ³⁾ [^] Karen Tagesd. Krabbe til Heckeberga, f. ca. 1666

Paa Grund af Gæld tildømmes S. ved
Højesteretsdom af 1720

Københavns Universitet.

En af J. de Bruins
Kautionister

Brostrup Albertin til Tølløse, Generalfiskal, begr. 1726;
g. ¹⁾ Charlotte Analie West, begr. 1713,
g. ²⁾ 1714 Dorothea Matthiesen, begr. 1728,

skøder 1723 S. til

I. **Hans Nobel** til Damsbo, Etatsraad, Amtmand, f. 1657, † 1732,

Stamh. **Sandholt**
opr. ^{8/2} 1726.

vist g. ¹⁾ ? 1679 N. N Andersd. Riiber,

g. ²⁾ 1681 Margrethe Tønder, † 1687,

g. ³⁾ 1689 Isabella Dorothea Jessen, † ca. 1715,

II. g. ⁴⁾ 1717 **Dorothea Hansd.**, † 1740,

hun g. ¹⁾ Anders Nielsen, Købmand.

III. ²⁾ **Hans Nobel**, f. ca. 1684, † 1752,

g. Anna Maria Bøchmann, f. ca. 1682, † 1767.

V. **Martha Nobel**, f. ca. 1713, † 1782,
g. 1743 Christian Nørager, Kancelliraad, Raadmand i Odense, d. 1703, † 1766.

IV. **Hans Nobel**,
d. 1717, † 1755.

H. N. og C. N. N. Nørager
restaur. Hovedbyggn.

VI. **Hans Nobel Nørager**,
f. 1745, † 1789.

VII. **Christopher Nicolaj Nobel**
Nørager, d. 1751, † 1807,
g. 1787 Christine Caroline Vilhelmine Rønne,
f. 1757, † 1818.

VIII. **Hans Nobel Nørager**, f. 1790, † 1866,
g. 1816 Amalie Henriette Christiane Suckow, f. 1791, † 1866.

Nicoline Martha Nobel Nørager, f. 1817, † 1844,
g. 1838 Joachim Ulrich v. Sperling, f. 1815, † 1876.

IX. **Nicoline Martha Nobel v. Sperling**, f. 1844.

Selsø

Frederiksborg Amt, Horns Herred, Selsø Sogn.

Tilhører Middelalderen

Roskilde Bispestol.

Bispelige Lensmænd er

Anders Jensen, ca. 1431,
Hans Skinkel, 1487 og 1492,
Oluf Skinkel, 1512,
Niels Vincentsen Lunge, 1525—.

Kommer ved Reformationen under

Kronen.

Lensmænd er

Niels Vincentsen Lunge, — 1552,
Iver Lunge, 1552—1553, i Pant,
Herluf Skave, 1553—1556, i Pant.

N. N. Barby.

Kongen skøder 1556 S. til

Andreas Barby til Faurholm, Claus Barby til Kolditz,
f. 1508, † 1559. g N. N.

A. B. opr. 1557 **Selsø**
til en Art Stamhus.

Hans Barby.

Knud Ebbesen (Ulfeld),
g. Anne Eriksd. Hardenberg.

H. B. sælger
1559 S. til

Corfitz Ulfeld til Kogsbølle,
† 1563.

Jakob Ulfeld til Kogsbølle (Ulfeldsholm),
† 1593,
g. 1562 Anna Jakobsd. Flemming til Bavelse,
f. 1544, † 1570.

opf. 1576
Hovedbyggn.
og udkøber
sine Med-
arvinger.

Mogens Ulfeld, Rigsadmiral, f. 1569, † 1616,
g. 1597 Anne Christensd. Munk (Lange) til Tranemosegaard, lever 1648.

S. tilhører senere

Ernst Normann til Tribbevitz, f. 1579, † 1645,
g. 1615 Ingeborg Hansd. Arenfeldt til Palsgaard og Gundetved, f. 1594, † 1658.

Anne Cathrine Normann,
g. efter 1658 Johan v. Vittinghof.

Kirsten Normann til Palsgaard,
g. 1654 Joachim Frederik Pentz.

Mod Aastrup mageskifter
J. F. Pentz 1669 S. til

Erik Krag til Bramminge, Endrupholm, Havnø og Eskebjerg, f. 1620, † 1672
g. 1653 **Vibeke Pallesd. Rosenkrantz** til Dansted, lever 1688.

Hr. Christen Seeel,
g. ¹⁾ Birgitte Rud, | g. ²⁾ Margrethe Lunge.

Fru Vibeke R. sælger 1683

Selsø til sin Svigerinde

¹⁾ **Birthe Skeel** til Holbækgaard,
f. 1644, † 1720,
opr. 1700 Stamh. Holbækgaard for
Charl. Am. Skeel,
g. 1662 Niels Rosenkrantz til Stougaard,
f. 1627, † 1676, (Broder til Fru Vibeke R.).

²⁾ Mogens Skeel til Fusingø og Odden,
f. 1650, † 1694,
g. 1679 Helle Helene Baronesse Rosen-
krantz til Egholm og Krabbesholm,
f. 1658, † 1698.

S. sælges
1721 af Fru
B.S.s Arvinger
til C. L. P.

Charlotte Amalie Skeel til Stamhusene Fusingø og Holbækgaard og til Odden,
f. 1686, † 1729,

g. 1702 **Christian Ludvig Plessen** til Glorup og Lindholm, f. 1676, † 1752.

ombygger
Hovedbyggn.

I Stedet for Holbækgaard, som sælges 1727, opr.
^{10/6} 1750 Stamh. **Selsø** med Fideik.godset

Lindholm og Bognæs.

Mogens Scheel-Plessen til Fusingø, f. 1713, † 1749,
g. 1736 Elisabeth Christine v. Thienen, f. 1715, † 1788.

I. **Christian Ludvig Scheel-Plessen** til
Fusingø, Saltø og Harrested, f. 1741, † 1801,
g. 1766 Agathe Johanne v. Qualen,
f. 1745, † 1829.

Christian Frederik Plessen til Førsløv, Fuglebjerg
og Fodbygaard, som afstaas 1789,
f. 1746, † 1804, g. ¹⁾ 1769 Margrethe Rumohr,
f. 1752, † 1782, g. ²⁾ Charlotte v. Bernstorff.

II. **Mogens Scheel-Plessen** til Fusingø, Saltø
og Harrested, f. 1778, † 1819,
g. 1805 Ane Margrethe Lund, f. 1778, † 1844,
skilte.

III. ¹⁾ **Mogens Joachim Greve Scheel-Plessen**
til Fusingø, Saltø og Harrested, f. 1782, † 1853,
g. 1808 Margrethe Vilhelmine Hedemann,
f. 1788, † 1854.

IV. **Carl Theodor August Greve Scheel-Plessen** til Saltø og Harrested, f. 1811, † 1892,
g. 1844 Henriette Sophie Charlotte Elisabeth Schreiber v. Cronstern, f. 1826, † 1874.

V. **Carl Gabriel Joachim Vilhelm Greve Scheel-Plessen**, f. 1845,
g. 1882 Louise Emma Augusta Birgitte Comtesse Scheel-Plessen til det grevelige Scheel-Plessenske Forlods
(Fusingø etc.), f. 1860

Skjoldenæsholm

Sorø Amt, Ringsted Herred, Valsøllille Sogn.

Skjoldenæs har vistnok i den ældste Tid tilhørt **Kronen**.

S. tilhører 1364 og 1377

Peder Nielsen (Jernskjæg).

Borgen belejres 1368,
sandsynligvis af
Kongens Tropper.

Anne Pedersd. (Jernskjæg) til Vognserup, lever 1432,
g. ¹⁾ Hr. Oluf Lunge, var † 1387,
g. ²⁾ vist før 1387 Hr. Mikkel Rud, var † 1402.

Hr. Jørgen Rud, † 1429, Eneejer af S. 1429 ved Skifte med sine Brødre,
g. Ingeborg Ovesd. Hase (Bild) til Gaasetofte, lever 1447.

J. R. mageskifter 1429 mod Vedbygaard S. til **Kong Erik af Pommern**.

Lensmænd er

Jes Madsen (Ulfeld), 1430,
Peder Jensen, 1434—1437.

S. gives 1445 som Morgengave til

Dronning Dorothea.

Lensmænd er

Christopher Jensen (Sparre), 1471,
Jens Pedersen (Jernskjæg), 1473,
Herluf Skave, 1477 og 1481,
Hr. Predbjørn Podebusk, 1494 og 1496,
Hr. Hans Bille, 150 · — ca. 1522,
Jørgen Skriver, ca. 1522—1523,
Hr. Henrik Gøye, 1523,
Hr. Hans Bille, 1523—1535, 1531 i Pant,
Melchior Rantzau, 1535—1540, † 1539,
Hr. Mourids Olsen Krognos, 1540—1550, † 1550, 1544 i Pant,
Elline Gøye, 1550 — ca. 1556,
Vincens Juel, ca. 1556 — ca. 1561,
under Roskildegaard, Peder Bille, —1561,
Anne Rosenkrantz (Albrecht Gøyes Enke), 1561—1567, i Pant.

hans Enke,
hendes anden Mand,

Slottet nedbrydes 1567, og Herrederne lægges under Roskildegaard.

Lensmænd paa Roskildegaard er

Bjørn Andersen (Bjørn), 1566—1572,
Lave Beck, 1572—1573,
Christopher Valkendorf, 1573—1574,
Eggert Ulfeld, 1574—1577,
Lave Beck, 1577—1587,
Niels Parsberg, 1587—1592, † ca. 1592,
hans Enke, Lisbeth Sested,
Christopher Parsberg, 1592—1595,
Johan Barnekow, 1595—1597,
Christopher Parsberg, 1597—1598,
Peder Basse, 1598—1613,
Hr. Christian Friis, 1613—1614,
Holger Rosenkrantz, 1614—1617,

Skjoldenæsholm.

Fra ca. 1617 lægges Ringsted Herred under Ringstedkloster.

Lensmænd paa Ringstedkloster er Axel Urne, 1615—1624,
Jakob Ulfeld, 1624—1630,
Jørgen Seefeld, 1630 — ca. 1662, † 1662.

S. sælges 1662 til **Henrik Müller** til Dragsholm, Lejregaard og Steensballegaard, Rentemester,
f. 1609, adlet 1674, † 1692,
g. 1633 Sophie Hansd., adlet 1674 Rosenstiern, f. 1616, † 1669.

Da han maa gøre Opbud, kommer S. atter til **Kronen.**

Mod Gyldenlund mageskifter Kong
Chr. V. 1683 S. til

Ulrik Frederik Gyldenløve til Laurvig og Jarlsberg, f. 1638, † 1704,
g. ¹⁾ 1659 (hemmeligt) Sophie Urne, † 1714,
g. ²⁾ 1660 Marie Grubbe, † 1718, skilte 1670,
g. ³⁾ 1677 Antoinette Augusta Grevinde af Aldenburg, f. 1660, † 1701.

³⁾ Charlotte Amalie Grevinde Danneskiold-Laurvigen,
f. 1682, † 1699,
g. 1696 Christian Greve Gyldenløve til Samsø,
Lindborg, Høgholm og Gisselfeld, f. 1674, † 1703.

³⁾ **Ferdinand Anthon Greve Danneskiold-Laurvigen** til Laurvig, f. 1688, † 1754,
g. ¹⁾ 1711 Mette Catharine Ahlefeldt, f. 1686, † 1712,
g. ²⁾ 1713 Ulrikke Eleonore Comtesse Reventlow,
f. 1690, † 1754.

Frederikke Louise Comtesse Danneskiold-Samsøe, f. 1699, † 1744,
g. 1720 Christian August Hertug af Slesvig-Holsten-Sønderborg-Augustenburg, f. 1696, † 1754,
skøder 1720 S. til Ferd. Ant. Gr. D.-L.

²⁾ **Frederik Ludvig Greve Danneskiold-Laurvigen** til Laurvig, f. 1717, † 1762,
g. 1744 **Anna Joachimine Ahlefeldt**,
f. 1717, † 1795, opf. 1763 Hovedbygn.

A. J. A. sælger
1794 S. til

Etatsraadinde **Anne Marie Bruun de Neergaard f. Møller**, f. 1743, † 1802,
Enke efter (g. 1764) Jens Bruun de Neergaard til Svenstrup, f. 1742, adlet 1780, † 1788.

Fru B. de N. sælger 1796 S. til sin Søn, I. **Johan Andreas Bruun de Neergaard** til Svenstrup, f. 1770, † 1846,
g. 1799 Elisabeth Hendrine Cramer, f. 1779, † 1836.

Familiegodset **Skjoldenæsholm,**

opr. ^{9/11} 1844 af
J. A. B. de N.

Peter Chr. Joachim
Bruun de Neergaard
til Svenstrup,
f. 1806, † 1893.

II. **Andreas Theodor Bruun de Neergaard**, f. 1808, † 1891,
g. ¹⁾ 1833 Johanne Josephine Pauline Westermann,
f. 1810, † 1848.
g. ²⁾ 1850 Caroline Elise Adelaide Cramer, f. 1820, † 1881.

III. ²⁾ **Poul Johan Carl Bruun de Neergaard**, f. 1851,
g. 1875 Andrea Emilie Jacobsen, f. 1853.

IV. **Henri Bruun de Neergaard**, f. 1876, overtager S. 1914,
g. 1903 Julie Octavia Louise Bruun de Neergaard, f. 1879.

Steensballegaard

Aarhus Amt, Vor Herred, Vær Sogn.

Ejes af

Trugild Jonsen (Benderup), nævnes 1341 og 1361.

Hr. Jep Trugildsen (Benderup), nævnes 1386 og 1411.

S. ejes 1420 af

Fru Johanne,

og senere af

Birgitte Pedersdatter,

g. 1437 **Hr. Timme Nielsen (Rosenkrantz)** til Engelsholm, var † 1457,
han g. ²⁾ Abel Mathisd. (Benderup?), (hendes Moder hed Johanne),
g. ³⁾ Karen Eilersd. Rønnov, lever 1463.

²⁾ **Hr. Niels Timmesen (Rosenkrantz)**, var † 1485,
g. **Inger Nielsd. (Gyldenstjerne)** til Langtind, var † 1526.

Axel Nielsen Rosenkrantz til Langtind og Rydhave, f. 1472, † 1551,
g. 1504 Birgitte Lauridsd. Knob, f. 1490, † 1551.

Folmer Rosenkrantz til Langtind, f. 1523, begr. 1586,
g. 1552 Margrethe Knudsd. Gyldenstjerne, † 1581.

ombygger 1582
Hovedbygn.

Gert Rosenkrantz, † 1600,
g. 1596 **Anne Albertsd. Friis** (af Haraldskjær)
til Vosnæsgaard, lever 1628.

Berte Rosenkrantz til Værholm, f. 1554, lever 1625,
g. 1575 Claus Glambek til Rask,
f. 1537, † 1591.

Sophie Glambek til Rask, f. 1578, † 1620,
g. 1609 **Mogens Pax** til Torup, f. 1577, † 1642.

Christoffer Pax til Torup, Eriksholm, Rask og Værholm, † 1650,
faar 1634 af sin Fader Skøde paa $\frac{1}{3}$ af S. m. m.,
g. **Hilleborg Holgersd. Bille**, lever 1661.

H. B. sælger 1655 S. og Værholm til
men Handelen maa være gaaet tilbage.

Jomfru **Dorte Gudesd. Galde** til Nørlund,
senere g. Jørgen Lange til Breininge,

Steensballegaard

sælges 1661 af Fru Hilleborg Bille til

Henrik Müller til Dragsholm, Lejregaard og Skjoldenæsholm,
Rentemester, f. 1609, adlet 1674, † 1692,
g. 1633 Sophie Hansd., adlet 1674 Rosenstiern, f. 1616, † 1669.

H. M. har rimeligvis maattet sælge S.
til Griffenfelds Datter,

Charlotte Amalie Griffenfeld, f. 1672, † 1703,
g. 1690 **Frederik Baron Krag** til Værholm, f. 1655, † 1728, opf. 1692—94
g. ¹⁾ 1683 Hedevig Eleonore Baronesse Juel, f. 1662, † 1685, Hovedhygn.
g. ³⁾ 1705 **Edel Nielsd. Krag**, f. 1686, † 1751.

If. Fr. Krag's Testamente beholder
hans Enke S. efter hans Død,
og if. Testamentet opr. Vibeke
Cathr. og Charl. Am. Krag
^{3/11} 1748 Stamh.

Steensballegaard,

der ikke maa forenes med
Juellinge, saa længe der er flere
Sønner. (Sæbygd. maa ikke for-
enes med S., saa længe der er
flere Børn.)

²⁾ **Vibeke Cathrine** ²⁾ Ide Helle Margrethē Baronesse ²⁾ **Charlotte Amalie**
Baronesse Krag, Krag, f. 1697, † 1738, **Baronesse Krag,**
f. 1696, † 1755. g. ¹⁾ 1721 Jens Baron Juel-Vind f. 1702, † 1771.
til Juellinge, d. 1694, † 1726,
g. ²⁾ 1727 Frands Mund,
f. 1697, begr. 1745.

I. **Jens Baron Krag-Juel-Vind** til Juellinge, f. 1724, † 1776,
g. 1752 Sophie Magdalene v. Gram til Frijsenborg, f. 1734, † 1810.

II. **Jens Carl Baron Krag-Juel-Vind-Arenfeldt**, f. 1767, † 1855,
g. 1788 Mette Johanne Reedtz til Sæbygaard, f. 1770, † 1817.

Frederik Carl Greve Krag-
Juel-Vind-Frijs til Frijsen-
borg og Juellinge, f. 1753,
† 1815, g. 1777 Frederikke
Juliane Comtesse Holstein,
f. 1758, † 1819.

III. **Jens**
Holger
Baron
Krag-
Juel-
Vind-
Aren-
feldt,
f. 1790,
† 1858.

IV. **Frede-**
rik Sigfred
Baron Krag-
Juel-Vind-
Arenfeldt
til Sæbygaard
(fratrædes
1858), f. 1791,
† 1866.

Sophie Baro-
nesse Krag-
Juel-Vind-
Arenfeldt til
Sæbygaard
(tiltraadt 1866),
f. 1797,
† 1878.

V. **Preben**
Baron Krag-
Juel-Vind-
Arenfeldt
til Sæbygaard
(fratrædes 1866),
f. 1800, † 1867,
g. 1857
Petrine Elisabeth
Linnemann,
f. 1812, † 1880.

Elisabeth
Baronesse
Krag-Juel-
Vind-Aren-
feldt til Sæby-
gaard (til-
traadt 1878),
f. 1806,
† 1884.

Jens Christian Erhard Gr.
Greve Krag-Juel- K.-J.-V.-F.
Vind-Frijs
til Frijsenborg, Linien til
f. 1779, † 1860, Juellinge.
g. 1810 Henriette
Frederikke
Magdalene Grev-
inde zu Inn-und
Knyphausen,
f. 1791, † 1866.

VI. **Christian Emil Greve Krag-Juel-Vind-Frijs** til Frijsenborg, f. 1817, † 1896,
g. 1847 Thyra Valborg v. Haffner, f. 1821, † 1881.

VII. **Mogens Christian Greve Krag-Juel-Vind-Frijs** til Frijsenborg, f. 1849,
g. 1884 Frederikke Sophie Elisabeth Comtesse Danneskiold-Samsøe, f. 1865.

Svenstrup

Københavns Amt, Ramsø Herred, Borup Sogn.

Kaldes undertiden

Brødre-Svenstrup og tilhører **Antvorskov Kloster.**

Styres 1339 af Munken,

Broder Jacob.

1388 nævnes

Anders Jensen af Swenstorp, som vel er Lensmand.

Klosterets Lensmand er 1454

Bo Jensen,

da S. mod Brorupgaard
og andet Gods mageskiftes til

Roskilde Domkirke.

Bispelige Lensmænd er

Jep Mortensen, 1463,
Matis Rolof, 1480,
Hr. David Arildsen (Qvitzow), 1481—1490,
Hans Iversen (Juel), 1495—1502,
Niels Vincentsen Lunge, 1517,
Hr. Jørgen Podebusk, 1525—1531.

S. afbrændes 1523 af
Niels Pedersen Halvegge.

153 lægges S. til Bispens Fadebur.

Kommer ved Reformationen under

Kronen.

Lensmænd er

Karen Breide (Gunde Langes Enke), 1539 — ca. 1544,
under Roskildegaard, Mogens Godske, ca. 1544—1547,
— — — — — Hr. Peder Skram, 1547—1548,
— — — — — Jakob Brockenhuus, 1548—1550,
Mikkel Sehested, 1550—?,
Birgitte Bille (Christopher Galdes Enke), 1565 i Pant, — ?
under Roskildegaard, Peder Bille, —1566?
— — — — — Bjørn Andersen (Bjørn), 1566—1572,
— — — — — Lave Beck, 1572—1573,
— — — — — Christopher Valkendorf, 1573—1574,
Eggert Ulfeld, 1574 — ca. 1577,
under Roskildegaard, Lave Beck, ca. 1577—1587,
— — — — — Niels Parsberg, 1587—1588,
Jørgen Rosenkrantz, 1588 — ca. 1592,
Johan Barnekow, 1592—1594,
Christen Holck, 1594—1596,
Eustachius v. Thymen, 1596—1610,
Peder Basse, 1613—1618,
Christen Hansen (Baden), 1618—1619, † 1618,
Hr. Frederik Reedtz, 1619—1622.

Kongen bortbytter 1622 S. til

Roskilde Domkapitel.

Svenstrup inddrages ved
Suverænitetens Indførelse under

Kronen.

Sælges 1666 af Kongen til

Hans Svane, Ærkebiskop, f. 1606, † 1668,
g. 1639 **Marie Jørgensd. Fuiren**, † 1694.

opf. 1680 en ny Hovedbyggn.

Frederik Svane, Jægermester, f. 1662, † 1730,
g. Anne Margrethe Wibe, f. 1673, † 1721.

Marie Svane, f. 1698, † 1772,
g. ¹⁾ 1711[?] Jesper Friis, f. 1673, † 1716,
g. ²⁾ 1733 **Frederik Greve v. Oertz**, f. 1712, † 1779, skilte 1751, beholder if. Overenskomst S.,
han g. ²⁾ 1752 Sophie Amalie Comtesse Brockdorff, f. 1728, † 1785.

Grev O. sælger 1751 S. til **Peter Johansen Neergaard** til Ringstedkloster, Tryggevælde, Alslev, Kjærup,
Merløsegaard og Eskildstrup, Krigsraad, f. 1702, † 1772,
g. 1741 Kirstine Tønnesdatter, f. 1717, † 1751.

P. J. N. skøder 1763

S. til sin ældste Søn,

Jens Bruun de Neergaard, f. 1742, adlet 1780,
† 1788, opf. 1782 Hovedbyggn.,
g. 1764 **Anne Marie Møller**, f. 1743, † 1802,
køber 1794 Skjoldenæsholm.

Johan Thomas Neergaard, f. 1745,
† 1806. Stamfader til Linierne
paa Gunderslevholm, Faarevejle,
Gyldenholm, Aunsbjerg etc.

Familiegodset

Svenstrup
opr. ^{9/11} 1844
af J. A. B. de N.

Jens Peter B. de N.
til Eckhoff,
f. 1764, † 1848.

Holstenske Linie.

I. **Johan Andreas Bruun de Neergaard** til Skjoldenæsholm,
f. 1770, † 1846, udkøber 1803 sine Brødre,
g. 1799 Elisabeth Hendrine Cramer, f. 1779, † 1836.

II. **Peter Christian Joachim
Bruun de Neergaard**, f. 1806, † 1893,
g. ¹⁾ 1835 Christiane Louise Stemann,
f. 1807, † 1837, g. ²⁾ 1838 Petronella
Stemann, f. 1804, † 1839, g. ³⁾ 1844
Johanne Christiane Zeuthen,
f. 1816, † 1850.

Andreas Theodor Bruun
de Neergaard
til Skjoldenæsholm,
f. 1808, † 1891,
g. ¹⁾ J. J. P. Westermann,
g. ²⁾ C. E. A. Cramer.

¹⁾ Louise Elise Henriette Bruun
de Neergaard, f. 1837, † 1864,
g. 1859 Gustav Joachim Baron
Wedell-Wedellsborg,
f. 1829, † 1903.

³⁾ Vilhelm Peter Christian
Bruun de Neergaard,
f. 1846, † 1912.

²⁾ Poul Johan Carl Bruun
de Neergaard
til Skjoldenæsholm,
f. 1851.

III. **Joachim Baron Wedell-Neergaard**, f. 1862,
g. 1896 Henny Caroline Julie Comtesse Moltke, f. 1873.

Hovedbyggn. restaur. 1895.

Sæbygaard

Hjørring Amt, Dronninglund Herred, Volstrup Sogn.

Tilhører oprindelig

Børglum Bispestol.

1478 nævnes

Erik Jepsen af Sæby, som vel er bispelig Lensmand.

Kommer ved Reformationen under

Kronen.

Lensmænd er

Christopher Stygge (Rosenkrantz), 1537—1552, 1546 i Pant,
Jørgen v. Raade, 1552—1560, maa indløse det.

Kongen mageskifter 1560
mod Gods i Sjælland S. til

Otte Rud til Møgelkjær, f. 1520, † 1565,
g. 1549 **Pernille Johansd. Oxe**, f. 1530, † 1576, ejer S. til 1568. opf. 1576 Nordfløjen.

Knud Rud til Søndergaarde, † 1589.

Peder Brahe til Krogholm,
g. Margrethe Albrechtsd. Gøye til Torbernfeld og Clausholm.

<p>S. sælges til Peder Munk til Estvad- gaard, Demstrup, Sødring- holm og Vreilev Kl., Rigsadmiral, Rigmarsk, f. 1534, † 1623, g. ¹⁾ 1566 Karen Albertsd. Skeel, † 1601.</p>	<p>g. ²⁾ 1604</p>	<p>2. Sophie Brahe, opf. ca. 1600 f. 1580, † 1638, Østfløjen. g. ²⁾ 1627 Malte Sehested til Rydhave, f. 1596, † 1661.</p>	<p>3. Otte Brahe til Krog- holm og Torbernfeld, f. 1582, † 1642, g. 1626 Mette Jakobsd. Rosenkrantz, † 1646.</p>
--	------------------------------	---	---

1. **Kirsten Munk** til Demstrup,
f. 1608, † 1624.

4. **Manderup Brahe** til Torbernfeld, f. 1627, † 1666,
g. 1656 **Birgitte Nielsd. Trolle** til Krumstrup,
1672 Friherreinde af Brahetrolleborg, f. 1631, † 1687.

Birg. Trolle
sælger

1668 S. til **Niels Juel** til Taasinge, Eriksholm og Totterupholm, Generaladmirallieutenant, f. 1629, † 1697,
g. 1661 Margrethe Knudsd. Ulfeld, f. 1641, † 1703.

Sæbygaard.

Hans Axelsen Arenfeldt til Palsgaard, † 1611,
g. Anne Jørgensd. Marsvin.

Mod Eriksholm og Torup
bortbytter N. J. 1682 S.
og sine øvrige Ejen-
domme i Vendsyssel
til

Holger Pax til Eriksholm
og Torup, f. 1648, † 1698,
g. 1676 **Lisbet Knudsd.
Bille**, f. 1655, † 1723.

Niels Arenfeldt,
g. Karen Hansd. Dyre til Knivholt.

Hr. Axel Arenfeldt til Basnæs,
g. Marie Jakobsd. Ulfeld.

Otte Arenfeldt til Knivholt,
g. ¹⁾ Agathe Kirstine Lagesd. Beck,
g. ²⁾ Johanne Lauridsd. Below.

Jørgen Arenfeldt til Basnæs,
g. ¹⁾ Anne Marie Eriksd. Grubbe
til Tjele, g. ²⁾ Ellen Kirstine
Lauridsd. Below.

Cathrine Mette Pax
til Steenshede og Hørby-
lund, f. 1690, † 1730,
g. 1709 Niels Rosen-
krantz til Brusgaard,
f. 1684, † 1747, sælger
1723 S. og Steenshede
til L. B. A.

Anne Sophie Pax
til Steenshede og Hørby-
lund, genopf. 1745 Syd-
fløjen paa S., som var blæst
om i en Orkan, f. 1677,
† 1763, g. ¹⁾ 1699 Jørgen
Skeel til Broholm,
f. 1666, † 1704.

g. ²⁾ ¹⁾ **Lage Beck
Arenfeldt**
til Knivsholt
og Bangsbo,
d. 1685,
† 1735.

¹⁾ Steen Hohen-
dorff Arenfeldt
til Leerbæk,
f. 1688, † 1739,
g. 1721 Birte
Skeel Axelsd.
Bille, † 1766.

¹⁾ Axel Arenfeldt
til Rugaard,
g. Anne Stygge
Hansd. Mühlheim.

Otte Arenfeldt
opr. ^{30/8} 1797
Stamh.
**Sæby-
gaard.**

Mette Johanne Arenfeldt, † 1762,
g. ¹⁾ 1737 Niels Juel Reedtz
til Palsgaard, d. 1699, † 1742,
g. ²⁾ 1752 Henrik Bille
til Holbækgaard, f. 1709, † 1789.

Elisabeth Bille g. 1758 I. **Otte Aren-
feldt**,
til Steenshede,
f. 1713, † 1798.

f. 1723, † 1806.

Balthasar Levin
Arenfeldt,
g. Juliane
Antoinette Louise
Kirchhoff.

Holger Reedtz til Palsgaard, d. 1738, † 1803,
g. 1767 Karen Mogensd. Rosenkrantz, d. 1736, † 1797.

Christian Ditlev Adolph Arenfeldt,
g. Pauline Charlotte Marie Harbou.

II. **Mette Johanne Reedtz**, f. 1770, † 1817,

III. g. 1788 **Jens Carl Baron Krag-Juel-Vind-Arenfeldt** til Steensballegaard,
f. 1767, † 1855, afstaar 1820 S. til Sønnen, F. S.

Julius Frederik Arenfeldt,
† 1825, g. Petronelle
Frederikke Holm.

Jens Holger
Baron Krag-
Juel-Vind-
Arenfeldt til
Steensballe-
gaard, f. 1790,
† 1858.

IV. **Frederik
Sigfred
Baron Krag-
Juel-Vind-
Arenfeldt**
til Steens-
ballegaard,
f. 1791,
† 1866.

VI. **Sophie
Cathrine
Baronesse
Krag-Juel-
Vind-Aren-
feldt**,
tiltr. 1866,
f. 1797,
† 1878.

V. **Preben
Baron Krag-
Juel-Vind-
Arenfeldt** til
Steensballegaard,
tiltr. Sæbygaard
1858,
f. 1800, † 1867,
g. 1857 Petrine
Elisabeth
Linnemann,
f. 1812, † 1880.

VII. **Elisabeth
Eleonore
Christine
Baronesse
Krag-Juel-
Vind-Aren-
feldt**,
tiltr. 1878,
f. 1806, † 1884.

VIII. **Christian Detlev
Adolph Arenfeldt**,
tiltræder 1884,
f. 1824, † 1909,
g. 1855 Ottilia Louise
Isaachsen,
f. 1833, † 1875.

IX. **Julius Frederik
Arenfeldt**, f. 1856,
g. 1889 Sigrid Wergeland,
f. 1863.

Tjele

Viborg Amt, Sønderlyng Herred, Tjele Sogn.

Eskild (Basse fra Tjele).

Niels Eskildsen (Basse), var † 1392, **Ib Eskildsen (Basse)**.
g. **Mariane Iversd.**, hun g. ²) Johannes Gundersen.

Fru Mariane og
Johs. G. skøder
1392 bl. a.

Thyelriis til **Provst Johannes og Viborg Kanniker**,
der formodentlig kun har ejet Part i Gaarden.

Eskild Ibsen (Basse), Ejer 1428,
g. Else Svendsd. (Udsøn), hun g. ²) **Mogens Jensen**
(Løvenbalk),
† 1482. vist † 1441.

Christiern Eskildsen (Basse),
nævnes 1466—78.

Laurids Mogensen
(Løvenbalk), arver T. eft.
sin Halvbroder, † 1500,
g. ¹) før 1472 Anne
Joachimsd. Flemming til
Bjørnholm, † ca. 1488,
g. ²) Karen Pedersd. Bille,
lever 1511.

Jørgen Lauridsen
(Løvenbalk),
lever 1531.

Hr. Mogens Lauridsen
Løvenbalk, † ca. 1536,
g. ? Genete Jakobsd. Craigengelt,
† 1567.

Maren Lauridsd. (Løvenbalk),
g. 1529 **Erik Skram** (Fasti) til Hastrup,
† 1568.

Hr. M. L. L. over-
drager ved sin
Død T. til sin
Svoger E. S.

T. afbrændes i
Clementsfejden
og ombygges
1585 af J. S.

Knud Mogensen (Løvenbalk)
til Kjellerup, f. 1526, lever 1598,
sagsøger 1554 sin Faster for at
erhverve Tjele, men taber Sagen, da
hans Fader ikke havde holdt hans
Moder som sin Ægtehustru,
g. Ide Nielsd. Brun, lever 1598.

Laurids Skram
til Hastrup,
f. 1530, † 1587,
g. 1557 Maren
Clausd. Bille,
f. 1537,
lever 1607.

1. **Jørgen Skram**, f. 1534,
† 1592, g. 1575
Hilleborg Clausd.
Daa, f. 1549,
lever 1595.
2. **Anne Skram**,
f. 1540,
begr. 1612,
g. 1580 Christen
Munk (Vinranke)
til Gjessinggaard,
† 1612.

Lisbeth Skram til Hastrup, f. 1563, † 1600,
g. 1583 Henrik Below til Spøttrup,
f. 1540, † 1606.

3. **Maren Skram**, f. 1564, lever 1620 og
ejer da T., var † 1623, g. 1594 Jakob
Hardenberg til Skovsbo og Matstrup, † 1602.

Claus Below til Spøttrup, f. 1585, † 1620,
g. 1610 **Karen Hansd. Lange**, † 1644.

Fru K. L. sælger
1634 Vingegd. og T. til

Erik Grubbe til Gammelgaard, f. 1605, † 1692;
g. 1635 Maren Iversd. Juul, † 1647.

Anne Marie Grubbe til Gammelgaard og Vingegaard,
f. 1648, † 1724,
g. ¹) Stygge Høeg (Banner) til Gjorslev, lever 1682, separ. 1674,
g. ²) 1675 Jørgen Arenfeldt til Basnæs og Rugaard,
f. 1644, † 1717.

Marie Grubbe g. ¹) Ulrik Fr.
Gyldenløve, skilte, g. ²) Palle Dyre,
skilte, g. ³) Ladefoged paa T. Søren
Sørensen Møller.

Tjele

og Vingegd. sælges 1698 af

J. Arenfeldt p. Gr. af Gæld til **Gert Didrik Levetzau** til Gaaslund, f. 1673, † 1737.

Paa Auktion efter hans

Død købes T. og

Vingegd. af

C. D. L. opr. ^{18/11} 1759Stamh. **Tjele.**I. **Christian Ditlev Lüttichau**, Generalmajor, f. 1695, † 1767,
g. 1728 Helle Trolle Sigvardsd. Urne, f. 1709, † 1764.II. **Hans Helmuth Lüttichau** til Grundet og Højgaard, f. 1740, † 1801,
g. 1763 Johanne Marie Charlotte v. Brockdorff, f. 1741, † 1816.III. **Christian Ditlev Lüttichau**, f. 1766, † 1809,IV. g. 1803 **Ida Vibeke Vilhelmine Bülow**, f. 1780, † 1817.V. **Hans Helmuth Lüttichau**, f. 1804, † 1857,VI. g. 1829 **Idalia Frederikke Pauline Dirckinck Friherreinde af Holmfeld**, f. 1808, † 1899.VII. **Christian Ditlev Lüttichau**, f. 1832, † 1915, overtager T. 1862,
g. 1860 Margrethe Theresia Petrine Malvina Jessen, f. 1835.VIII. **Hans Helmuth Lüttichau** til Viskum, f. 1868, overtager T. 1911,
g. 1894 Fanny Julie Caroline Mathilde Basse Fønsl, f. 1870.

Valdemars Slot

Svendborg Amt, Sunds Herred, Taasinge, Bregninge Sogn.

Peder Nielsen (Galen) af Taasinge, nævnes 1298 og 1313,
g. Ingefred Tokesd (Galen) til Nebbe, lever 1324.

Kjærstrup

nævnes første Gang 1320
og ejes da af

Hr. Peder Pedersen Stygge (Galen), lever 1342,
g. Ingefred Pedersdatter.

Sophie Pedersd. Stygge, var † 1362.
g. før 1353 Hr. Hartvig Krummedige, lever 1363.

Ide Krummedige,
g. Hr. Benedict Ahlefeldt til Hagenskov, † ca. 1400.

Henneke Ahlefeldt.

Henneke og Benedict Ahlefeldt skøder
1387 Hørningsholm og K. til

Dronning Margrethe.

Hovedsmand er

Henning Berg.

Dronningen overdrager 1395 en Del af Taasinge til **Odense Bispestol.**

Bispelig Foged er

Jesse Hind, 1423.

K. er i Aarene ca. 1440—1475 pantsat til
og dennes Eftermand

Ulrik Stygge, Biskop i Aarhus,
Jens Iversen (Lange), Biskop i Aarhus.

Lensmænd er

Hr. Holger Munk, 1454 1458, Bispens Brodersøn,
Jep Nielsen Algudsen, 1460,
Hr. Holger Munk, atter 1461 1469, maaske 1475.

Lensmand for Odense Bispestol er

Ebbe Andersen (Ulfeld), 1482.

K. forbeholdes som Len af
da han 1529 fratræder sin Stilling.

Jens Andersen Beldenak, Biskop i Odense,

Ved Reformationen kommer Taasinge under

Kronen.

Lensmænd er

Hans Johansen Lindenov, 1540—1546,
Anders Johansen Lindenov, 1546—1547,
Jesper Daa, 1547—1549,
under Nyborg, Frands Brockenhuus, 1549—1561,
Jakob Sested, 1561 — ca. 1564,
Christopher Gadendorf, 1564—1573, i Pant,
Erik Rud, 1573.

Kjærstrup

med alt Kronens og Stiftets Gods
paa Taasinge, der har ligget til K.,
mageskiftes (bl. a. mod Valsø) og
sælges 1573 til

Erik Rosenkrantz, f. 1519, † 1575,
g. ca. 1558 Helvig Jakobsd. Hardenberg til Arreskov, Søholm, Erholm og Hindemae,
f. 1540, † 1599.

Jakob Rosenkrantz til Arreskov, Steensgaard, Søllested og Nedergaard, f. 1567, † 1616,
g. 1599 Pernille Henriksd. Gyldenstjerne til Rudbjerggaard, f. 1576, † 1622.

Erik Rosenkrantz, f. 1600, † 1626.

E. R. sælger 1618 K. til

Ellen Marsvin til Lundegaard, Øster Vallø, Lellinge, Ellensborg, Boller,
Rosenvold og Vejlegaard, f. 1572, † 1649,
g. ¹⁾ 1589 Ludvig Munk (Lange) til Nørlund, f. 1537, † 1602,
g. ²⁾ 1607 Knud Rud til Sandholt, Fuglsang, Enggaard og Rudbjerggaard, f. 1556, † 1611.

E. M. overlader K. til
K. M., der igen over-
lader det til Grev
Valdemar Chr.

1. og 3. **Kirsten Munk, Grevinde af Slesvig og Holsten** til Lundegaard,
Øster Vallø, Lellinge, Ellensborg, Boller, Rosenvold, Vejlegaard og Tybrind,
f. 1598, † 1658,
g. 1615 Kong Christian IV., f. 1577, † 1648.

Kong Chr. IV. nedriver fra
1636 K. og opf. 1639 – 43
af Materialerne

Valdemars Slot
og sammenkøber største
Delen af Øen.

Frøken Eleonore Christine
til Ellensborg, f. 1621, † 1698,
5 g. 1636 **Corfitz Rigs greve**
Ulfeld til Egeskov, Urup,
Saltø, Bavelse og Bellinge,
Rigshofmester,
f. 1606, † 1664.

2. **Valdemar Christian**
Greve af Slesvig og
Holsten til Ristrup,
Lyngballegaard og Saltø,
f. 1622, † 1656.

4. **Frøken Hedvig**,
f. 1626, † 1678,
g. 1642 Ebbe Ulfeld
til Ovesholm
og Raabeløv,
f. 1616, † 1682.

Frk. H. arver Taasinge
efter Moderen, men til-
træder først Besiddelsen
et Par Aar senere.

Frk. H. afstaar eller pantsætter store
Dele af Godset, og pantsætter til
sidst pro forma Resten til Corfitz
Ulfeld. 1664 forlader hun Taasinge.

Allerede 1662 er Slottet blevet udlagt
til Arvingerne efter Stadshauptmand
Jørgen Mathiesen. En af disse er

Wendele Mathiesen, Slottet er da bestemt til Nedbrydning.
g. Hans Christensen Helverschow, Magister, var † 1669.

En Del af Slottet ejes ogsaa af

Henrik Nielsen Holst,
Handelsmand i København.

Efter Helverschows Død faar
paa Grund af en Gældsfordring
1671 Indførsel deri.

Hendrik Jakobsens Børn

Efter kgl. Bef. af 1678 udlægges
ved Indførsel en Del af V. S.
til Ebbe Ulfelds Svooger,
som 1679 sælger denne Del
til Niels Juel.

Henrik Bielke til Østraat, Ellinggaard, Bavelse, Edelgave, Tersløse, Olstrup
og Tostrup, Rigsadmiral, f. 1615, † 1683,
g. 1649 Edele Christophersd. Ulfeld til Næsbyholm, f. 1630, † 1676.

Ved Højesteretsdommen 1663 over Corfitz Ulfeld
kommer hans Pantegods paa Taasinge under

Kronen

og er en Tid forlenet til

Ernst Günther,
Hertug af Slesvig-Holsten-Sønderborg-Augustenburg,

efter hvis Død det ud-
lægges som Rytter
distrikt.

Valdemars Slot.

Peter Juel,
g. Margrethe Ulfstand.

1678 skøder Kongen en
Del Gods paa
Taasinge til

N. J. køber 1678 Slottet
af H. N. Holst og
W. Mathiesen og fore-
tager store For-
andringer derved.
Han og Sønnen søger
at tilkøbe det øvrige
Gods paa Øen.

Stamh.

Taasinge

opr. $\frac{1}{5}$ 1711 og
 $\frac{18}{2}$ 1767 overens-
stemmende med
Kn. J.s Testamente.

Erik Juel,
g. Sophie Sehested.

Niels Juel til Eriksholm og Totterup-
holm, Generaladmiral-Lieutenant,
f. 1629, † 1697,
g. 1661 Margrethe Knudsd Ulfeld,
f. 1641, † 1703;
hun og Berte Skeel
opr 1699 Roskilde adelige Jomfrukloster.

Knud Juel, f. 1665, † 1709,
g. 1695 **Elisabeth Knuth**, f. 1676,
† 1738, hun g. ²⁾ 1714 Alexander
Frederik v. Møsting, † 1737.

I. **Niels Juel**, f. 1696,
† 1766, overtager T. 1714,
istandsætter Hovedbyggn.,
g. 1720 Sophie Amalie
Vernersd. Parsberg,
f. 1699, † 1788.

II. **Carl Juel** til Rønnebæksholm,
f. 1706, † 1767, g. ¹⁾ 1738 Christiane
Louise Henriette v. Schleinitz,
f. 1709, † 1756,
g. ²⁾ 1759 Anna Margrethe Juel,
f. 1741, † 1761,
g. ³⁾ 1762 Amalie Christiane Raben,
f. 1736, † 1803,
opr. Stamh. Juelsberg,
hun g. ²⁾ 1770 Gregers Christian
Juel til Hverringe,
f. 1738, † 1776.

Jens Juel,
g. Ide Gøye.

Juel til Hverringe
og Juelsberg.

Jens Baron Juel
til Baroniet Juellinge,
g. ¹⁾ Vibeke Skeel.

Sophie Cathrine Baronesse Juel,
g. Frederik Vind.

Krag-Juel-Vind-Frijs.

hun beholder if. K. J.s Testamente Taasinge, til den
ældste Søn bliver myndig. I Anl. af hendes Gifter-
maal føres en Proces, som hun vinder 1714.

Jens Juel,
opr. Stamh.
Lundsgaard.

III. ²⁾ **Frederik Juel**, f. 1761, † 1827,
g. ¹⁾ 1780 Lucie Magdalene Charlotte
v. Rumohr, f. 1761, † 1817, separ. 1795,
skilte 1816, g. ²⁾ 1816 Louise Theodata
v. Warnstedt, f. 1777, † 1835.

³⁾ Knud
Frederik Juel
til Juelsberg.

Hans Rudolph Juel til Hverringe
og senere Juelsberg.

IV. ¹⁾ **Carl Baron Juel Brockdorff** til Hindemae,
f. 1780, † 1859,
g. 1811 Sophie Frederikke Baronesse Stieglitz-Brockdorff
til Baroniet Schelenborg, f. 1790, † 1874.

testamenterer T.
til sin yngste Søn,
Chr. Fr. T. A.

Carl Johan Engelbrecht, d. 1800.

Juel af Taasinge,
yngre Linie.

V. **Frederik Carl Vilhelm Niels Adolph Krabbe Baron
Juel-Brockdorff** til Schelenborg, Hindemae og Hollufgaard, f. 1812, † 1876,
g. 1836 Auguste Utke, f. 1806, † 1879.

Christian Fr. T. A. Baron
Juel-Brockdorff til Meilgaard,
f. 1827, † 1888, fører Proces
om T., men taber 1862 Sagen.

VI. **Carl Frederik Sophus Vilhelm Baron Juel-Brockdorff** til Schelenborg, Hindemae
og Hollufgaard, f. 1839, † 1900,
g. 1865 Julie Sophie Thora Anna Caroline Baronesse Reedtz-Thott, f. 1846.

VII. **Frederik Carl Niels Otto August Baron Juel-Brockdorff** til Schelenborg, f. 1866, † 1912,
g. 1902 Ada Julie Alexandra Baronesse Reedtz-Thott, f. 1877.

VIII. **Carl Frederik Sophus Vilhelm Baron Juel-Brockdorff** til Schelenborg, f. 1905.

Vennerslund

Maribo Amt, Falsters Nørre Herred, Stadager Sogn.

Stadager

tilhører 1351

Hr. Folmer Folmersen (Lunge) til Saltø og Ryegaard,
g. Cecilie Pedersd. Grubbe.

Datter?, som synes at have været
g. Hr. Jakob Olufsen (Lunge) til Højstrup og Ryegaard, var † 1387.

Oluf Lunge, var † 1387,
g. Anne Pedersd. (Jernskjæg) til Skjoldenæs, lever 1432.

Hr. Jakob Olufsen Lunge, lever 1429, mageskifter en Hovedgaard i Skovsø
til sin Farbroder, Folmer Lunges, Døtre, Elne, Sophie og Arine, for disses Part i S., g. N. N.

S. ejes 1480—1497 af

Morten Venstermand,
g. Anne Hansd. Pøiske.

Jørgen Venstermand til Findstrup, † 1551,
g. ¹⁾ Maren Hansd. Griis,
g. ²⁾ Alhed. Knudsd. Urne, lever 1564.

Lage Venstermand, † 1587.

L. V. mageskifter 1576 S. til
der kalder den
Sophienholm
efter Dronningen,
men 1585 befaler, at den igen skal kaldes
Stadager.

Kong Frederik II,

Da S. inddrages i
oprettes der deraf 6 Bøndergaarde.

Rytterdistriktet,

Ved Domænesalget 1766 købes
Godset Vennerslund af

Dettes Hovedgaardstaxt flyttes
if. Bev. af 1767 til Stadager By,
hvorefter S. faar Navnet
Vennerslund.

Hans Tersling, og **Peter Thestrup**,
Kancelliraad, f. 1736, † 1785, Justitsraad, f. 1744, † 1813.
g. **Kirstine Hofgaard**, f. ca. 1755, † 1806,
bliver som Enke Eneejer ved Skøde af 1789,
hun g. ²⁾ Jakob Edvard Colbjørnsen, Konferensraad,
Justitiarius, f. ca. 1745, † 1802.

K. H. testamenterer 1805
V. til sin Søn

Jørgen Tersling, Major, f. 1777, † 1842,
g. 1811 Thalia Magdalene Sophie Krieger, f. 1790, † 1878.

Vennerslund

sælges 1809 af
Jørgen Tersling til

If. C. V. G.s Testamente
af 1840 opr. Stamh.

Vennerslund

^{10/3} 1847.

Christian Grandjean, f. 1740, † 1810,
g. 1768 Karen Thye, f. 1743, † 1823.

Carl Vincents (Vilhelm) Grandjean

til Sparresholm, Justitsraad,
f. 1771, † 1844,
g. 1797 Marie Louise Ytting,
f. 1762, † 1837.

Eggert Christopher Mogens Grandjean,
f. 1768, † 1810, g. ¹⁾ Dorthe Cathrine
Warsach, f. ca. 1758, lever 1827, skilte,
g. ²⁾ 1799 Beate Laurberg Trane,
d. 1772, † ca. 1830.

I. ²⁾ **Ludvig Grandjean**, f. 1808, † 1861,
g. 1833 Caroline Augusta Johanne Marie Ernstine Wilde, f. 1811, † 1885.

Hovedbyggn. opf.
ca. 1845.

II. **Johan Carl Wilhelm Grandjean**, f. 1834, † 1882,
g. 1860 Louise Vilhelmine Phenning, f. 1835, † 1902.

III. **Johan Ludvig Grandjean**, f. 1862,
g. 1893 Ingeborg Hansen, f. 1870.

Østrupgaard

Odense Amt, Lunde Herred, Østrup Sogn.

Ejes 1466 af

Henrik Andersen, kaldet **Gummesen**,

og 1504 af

Jørgen Friis (af Hesselager),
g. Margrethe Johansd. Krukov.

Anne Friis, † 1536,
g. Hans Jensen, ogsaa kaldet Stigsen, (Ulfeld) til Vejrup, † 1546.

Anne Stigsd. (Ulfeld), begr. 1601,
g. Jørgen Daa til Hestholm, var † 1558.

Ejes 1459 af

Jens Hansen (Lillie-Skinkel), nævnes 1435,
formodentlig g. en Datter af Poul Nielsen til Gjerskov.

Hans Jensen (Skinkel) i Gjerskov, lever 1487,
g. N. N. Johansd. Skinkel (Søblade).

Poul Jensen (Skinkel) i Gjerskov, nævnes 1505,
g. Anne Hansd. Skinkel (Tinhuus), er Enke 1528.

Poul Skinkel til Egeskov, † 1565,
g. Ide Andersd. Dresselberg, † 1587.

skal have opf. nye Bygninger.

Morten Skinkel, f. 1547, var † 1617,
g. ¹⁾ 1590 Sidsel Pallesd. v. Mehlen, † 1592,
g. ²⁾ 1594 Magdalene Jørgensd. Hartvigsen, lever 1640.

³⁾ **Poul Skinkel**, til Løgismose, f. 1596, lever 1640,
g. Karen Knudsd. Bille, f. 1583, † 1630.

²⁾ Niels Skinkel til Søholm, f. 1597, † 1641,
g. Hilleborg Jørgensd. v. Aschersleben, lever 1665.

Morten Skinkel til Søholm (Fyen), Søholm (Stevns), Sandager, Krengerup og Brahesholm, f. 1628, † 1691,
g. 1667 Anne Cathrine Pedersd. Charisius, f. 1647, † 1705.

Ejes 1628 af **Claus Buchwald** til Nedergaard, Bramstrup og Neverstorf, f. ca. 1558, † 1638,
da Jørgen Rathlou
faar Indførsel deri.
g. ¹⁾ Drude Schacksd. Rantzau, † 1614,
g. ²⁾ før 1622 Appollonia Joachimsd. Brockdorff, † før Manden.

Østrupgaard

ejes 1627 af

Fru Mette Ahlefeldt
indsætter 1678 Fru
Sidsel Grubbe,
Hr. Axel Urups, til
Universalarving.

Fru Mette skøder 1682
sammen med sine
præsumptive Arvinger,
Fru Sidsel, Hr. Axel
Urups, dennes Broder,
Jakob Grubbe, og
Broderdøtre, Ingeborg
Grubbe og Sidsel
Grubbe, Cornelius
Lerches Enke, Ø. til

Godske Rathlou

til Gereby og Krogsgaard, † 1636,
g. 1598 Ida Jørgensd. Sested,
† før Manden.

Jørgen Ahlefeldt,
g. Ingeborg Jørgensd. Ahlefeldt.

Jørgen Rathlou g. 1625
til Krogsgaard,
† 1648.

**Barbara
Ahle-
feldt,**
† 1653,
testamen-
terer Ø.
til sine 4
Søstre.

**Mette
Ahlefeldt,**
f. 1611, † 1694,
g. 1660
Christopher
Korff,
f. 1627, † 1678.

**Ølle-
gaard
Ahle-
feldt,**
lever 1653,

**Mar-
grethe
Ahle-
feldt,**
† 1682,

**Helvig
Ahle-
feldt,**
f. 1616,
† 1661,

skøder 1657 deres Dele af Ø.
til Mette Ahlefeldt.

Johan Diderik v. Wettberg, Oberst, Amtmand, f. 1645, † 1695,
g. 1682 **Sidsel Jakobsd. Grubbe,** f. 1648, † 1716, skøder 1705 Ø. til Datteren,
hun g. ¹⁾ 1665 Cornelius Lerche til Nielstrup, † 1681.

Hylleborg v. Wettberg, lever 1746,

g. kort før 1716 Johan Frederik Frølich, Generallieutenant, f. 1681, † 1757.

J. F. F. sælger 1754 Ø. til

Laurids Schebye, Krigsraad, f. 1711, † 1787,
g. 1750 Voldborg Dreyer, † 1761.

Jens Dreyer Schebye,

f. 1755, † 1796,

g. **Anna Elisabeth Ramus,** g. ²⁾ 1797
f. 1753, † 1833.

Jørgen Eliasen Møller, f. 1732, † 1796,
g. 1757 Maren Jensdatter, f. 1739, † 1809.

I. **Elias Møller,**
Justitsraad,
f. 1761, † 1846, opf.
1812 en ny Hovedbyggn.

Jens Møller,
Landmand.

E. M. opr. ^{27/4} 1828 Stamh.

Østrupgaard

II. **Jørgen Jensen Møller,** f. 1798, † 1870,
g. 1833 Elisabeth Nue, f. 1811, † 1889.

III. **Elias Møller,** f. 1834, † 1895,
g. 1857 Thora Carita Naurine Nue, f. 1836, † 1914.

Hovedbyggn.
opf. 1881—82.

IV. **Holger Elias Møller,** f. 1861,
g. 1886 Marie Rørdam, f. 1862.

TILFØJELSER OG RETTELSER:

I. Hovedsæderne i Grevskaberne.

- Fusingø. Annette (el. *Ane*) Margrethe Lund, f. 1778, † 1844, skilte.
Gyldensteen. Enggaard ejedes ogsaa af Erik Ruds to andre Sønner, **Jørgen Rud**, † 1584, og
— **Knud Rud til Sandholt** (se dette).
— og Wedellsborg. Med Hensyn til Ejerne af Slægten Skinkel henvises til:
Danmarks Adels Aarbog XXXIII.
Lindenberg. Jørgen Seefeld, f. 1594.
Tranekjær. Charlotte Louise Hedemann, f. 1764, læs 1762.
Jens Juel Greve Ahlefeldt-Laurvigen, ikke til Lundsgaard.
Wedellsborg. Iversnæs ejes ogsaa af:
Otte Gyldenstjerne, † 1551, (Søn af Hr. Henrik Knudsen G., † 1517),
g. *Helvig Mogensd. Gøye*, † 1597.
Frederikke Juliane Louise v. Klingenberg, † 1831, læs 1833.
Laurvig. Mette Frederikke, læs Mette *Catharine*, Ahlefeldt, f. 1686.
Jens Juel Greve Ahlefeldt-Laurvigen, ikke til Lundsgaard.
Reventlow. Udfør Ferd. Carl Otto Greve Reventlow IV., læs IX.

II. Hovedsæderne i Baronierne.

- Holckenhavn. Med Hensyn til Ejerne af Slægten Ulfeld henvises til:
Mackeprang og Norvin: Holckenhavn.
Hvidkilde. Med Hensyn til Ejerne af Slægten Rønnov henvises til:
Danmarks Adels Aarbog XXX.
Lungholm. Niels Pors sælger 1505 og Hans Pors 1500 deres Dele af Olstrup til Hr. Eskild Gøye.
Løvenborg. Ejere af Birkholm var endvidere:
Johan Barnekov til Nielstrup og Jomfruens Egede, f. 1555, † 1603,
(Søn af Hans B.), g. 1589 *Anne Pedersd. Bille*.
og **Ove Frederik Barnekov**, f. 1608, † 1629, (Søn af Chr. B.).
— og Tølløse. Hans Barnekov, g. 1550 Mette Oxe.
Tølløse. Brostrup Albertin, se Sandholt.

III. Hovedsæderne i Stamhusene og Fideikommisgodserne.

- Broholm. Jørgen Skeel, g. 1698, læs 1699 Anne Sophie Pax.
Brolykke. Jens Juel Greve Ahlefeldt-Laurvigen, ikke til Lundsgaard.
Egholm. Iver Rosenkrantz, g. ¹⁾ 1702 *Birgitte Frederiksd. Gersdorff*, f. 1677, † 1719.
Harrested og Saltø. Mogens Scheel-Plessen, f. 1713, ikke til Selsø.
Nedergaard. Ejer er: **Floris Jakobsen til Pæregaard** (uægte Søn af Biskop Joachim Rønnov),
† 1600, g. *Kirsten Jensd. Hvas (af Ormstrup) til Fodsløtte*, lever 1603.
og **Jakob Rosenkrantz til Arreskov, Kjærstrup, Steensgaard og Søllested**,
f. 1567, † 1616.
g. 1599 *Pernille Henriksd. Gyldenstjerne til Rudbjerggaard*, f. 1576, † 1622.
Ringstedkloster. 1529 var *Niels Hansen* Abbed.
Sandholt. Ellen Marsvin, g. ¹⁾ 1589 *Ludvig Munk (Lange) til Nørlund*, f. 1537, † 1602.

MINE VÆSENTLIGSTE KILDER HAR VÆRET:

- Richardt, Becker og Secher: Prospector af danske Herregaarde.
Trap: Danmark.
Krogh: De danske Majorater.
— Den højere danske Adel.
— Dansk Adelskalender.
Hiort-Lorenzen og Thiset: Danmarks Adels Aarvog I.—XXXIII.
Erslev: Danmarks Len og Lensmænd i det 16. Aarhundrede.
— Danmark-Norges Len og Lensmænd 1596—1660.
Bricka: Dansk biografisk Lexikon.
Erslev: Repertorium diplomaticum regni danici mediævalis.
De ældste danske Archivregistraturer I.—V.
Laursen og West: Kronens Skøder.
Skøde- og Panteprotokoller.
Voss: Registratur over topogr. Saml. paa Pergament i Rigsarkivet.
Personalhistorisk Tidsskrift.
Richter: Dødsfald i Danmark 1761—90.
— 100 Aars Dødsfald.
Königsfeldt: Geneal.-hist. Tabeller over de nordiske Rigers Kongeslægter.
Benzons Stamtavler i Rigsarkivet.
Hirsch: Fortegnelse over danske og norske Officerer med Flere fra
1648—1814; Manuskript paa det kgl. Bibliotek.
Wiberg: Dansk Præstehistorie.
Bobé: Slægten Ahlefeldts Historie.
Barner: Familien Rosenkrantz's Historie.
Hvass: Samling af Meddelelser om Personer og Familier af Navnet Hvas.
Thiset: Fru Eline Gøyes Jordebog.
Daugaard: Om de danske Klostre i Middelalderen.
Stamtavle over Familien Grandjean.
Grandjean: Nobelske Slægtebøger.
Thiset: Broholm.
Friis: Hist.-topogr. Efterretninger om Kværndrup Sogn i Saml. til Fyens
Hist. og Topogr. VIII.
Stamhuset Giesegaard med Gram og Nybøl.
A. D. Jørgensen: Bidrag til Hindsgavls Historie i det 17. Aarh.
i Danske Samlinger I. R. VI. B.
Boesen: Beskrivelse over det smukke og fornøvelige Stamhuus og Herre-
sæde Lundsgaard.
Nielsen: Kort Fremstilling af Nørholms Historie.
Rosenørn-Teilmann: Lidt om Nørholm og dens Beboere 1790—1895.
Sperling: Hist. Oplysn. med Sandholts Fortid som Udgangspunkt
i »Svendborg Amt« 1911.
Hansen: Rosenholms Forhistorie og Oprindelse i »Fra Randers Amt« 1909.
Lund: Beskrivelse over Øen Thorseng.
Nielsen: Taasinge før og nu.
Høgstrøm: Taasinge paa Niels Juels Tid.



