

Digitaliseret af | Digitised by



**DET KGL.
BIBLIOTEK**

Royal Danish Library

Forfatter(e) Author(s):	udgivet ved Kr. Erslev i Forening med William Christensen og Anna Hude af Selskabet for Udgivelse af Kilder til dansk Historie.
Titel Title:	<u>Repertorium diplomaticum regni Danici mediævalis ; ; Fortegnelse over Danmarks Breve fra Middelalderen med Udtog af de...</u>
Bindbetegnelse Volume Statement:	Vol. 4
Udgivet år og sted Publication time and place:	København : i Kommission hos G.E.C. gad, 1894-1912
Fysiske størrelse Physical extent:	4 bd.

DK

Værket kan være ophavsretligt beskyttet, og så må du kun bruge PDF-filen til personlig brug. Hvis ophavsmanden er død for mere end 70 år siden, er værket fri af ophavsret (public domain), og så kan du bruge værket frit. Hvis der er flere ophavsmænd, gælder den længstlevendes dødsår. Husk altid at kreditere ophavsmanden.

UK

The work may be copyrighted in which case the PDF file may only be used for personal use. If the author died more than 70 years ago, the work becomes public domain and can then be freely used. If there are several authors, the year of death of the longest living person applies. Always remember to credit the author

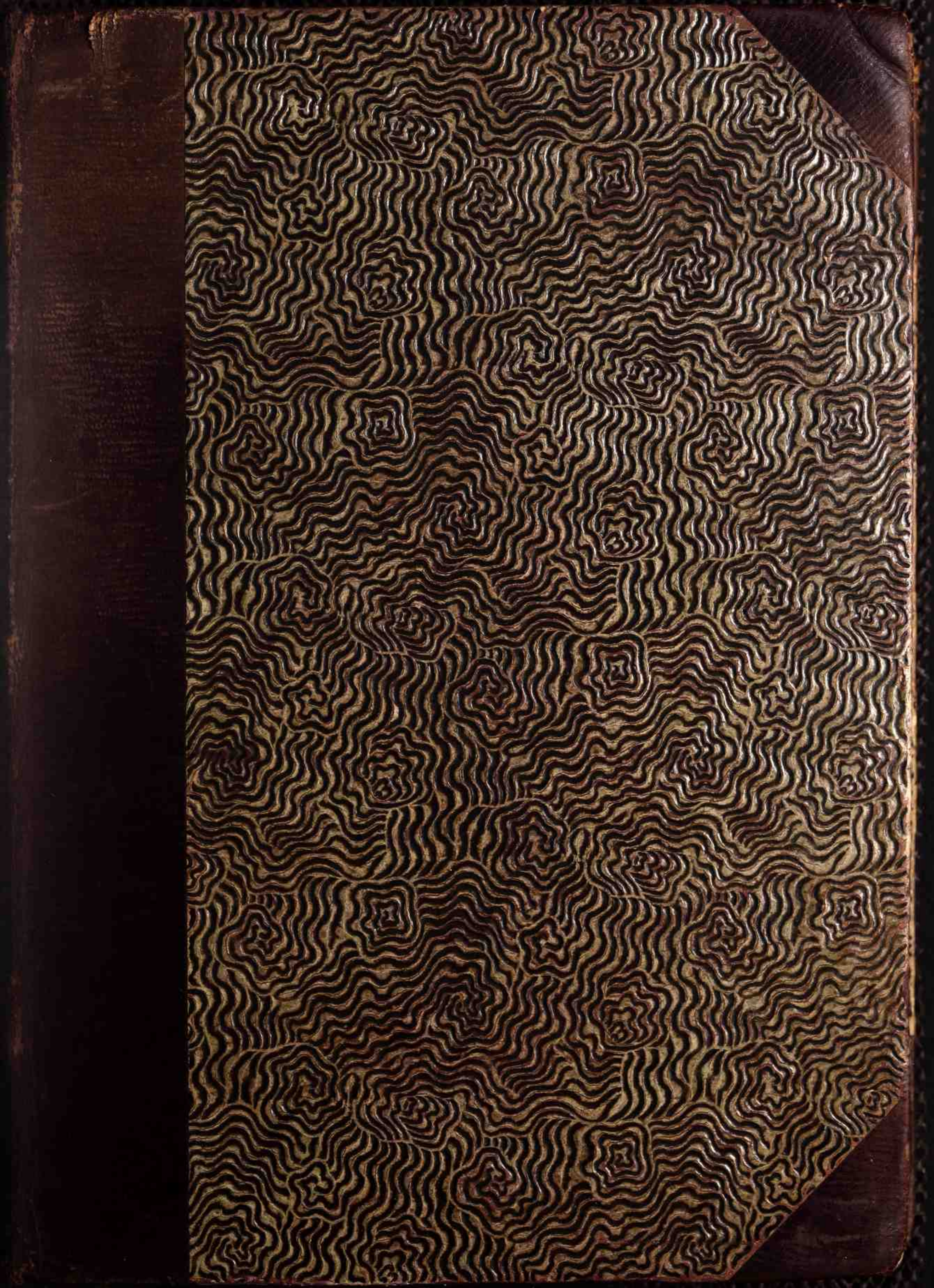

55, 107

DET KONGELIGE BIBLIOTEK

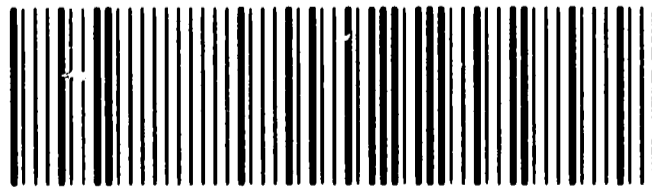

130022977262



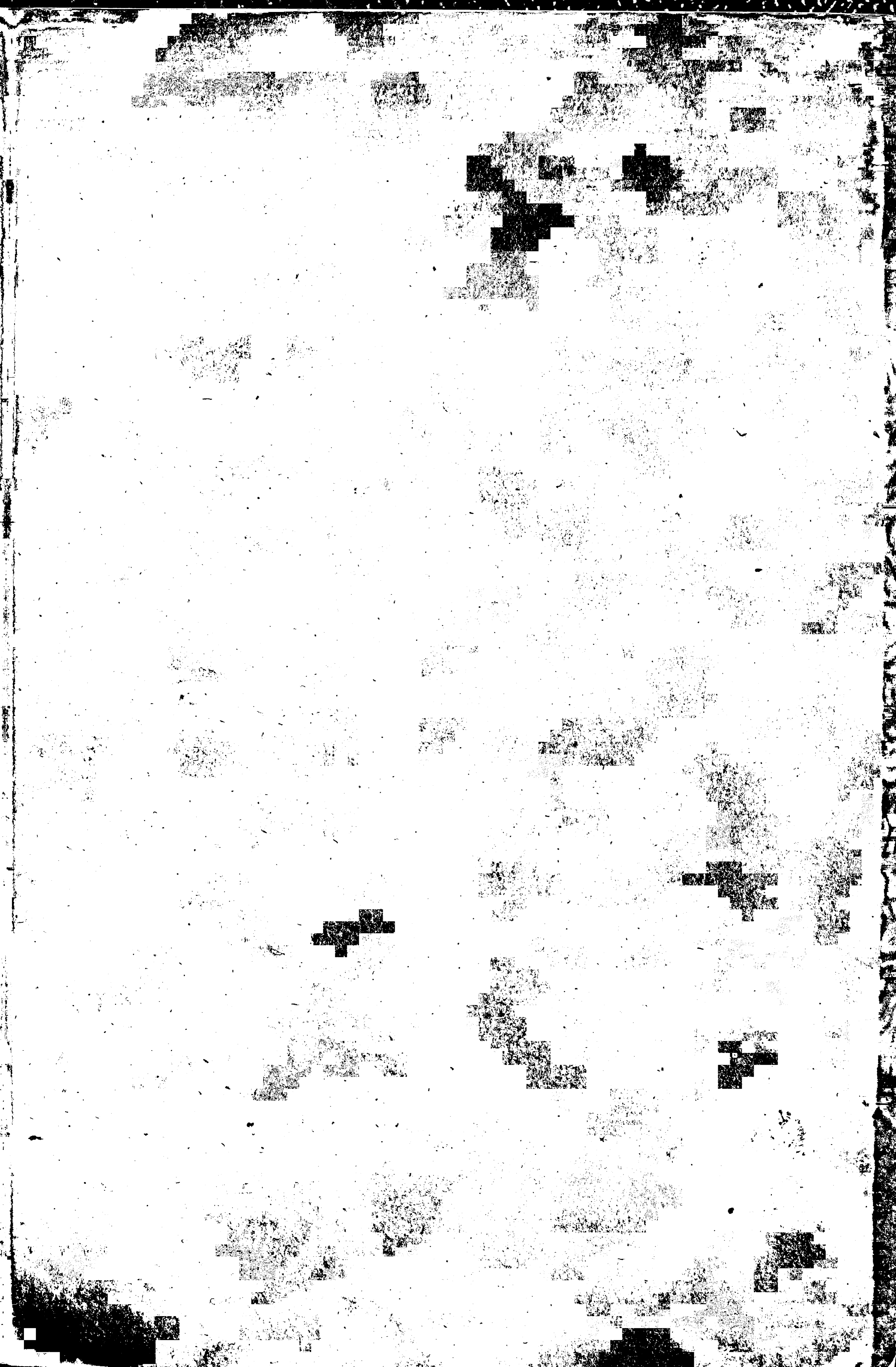

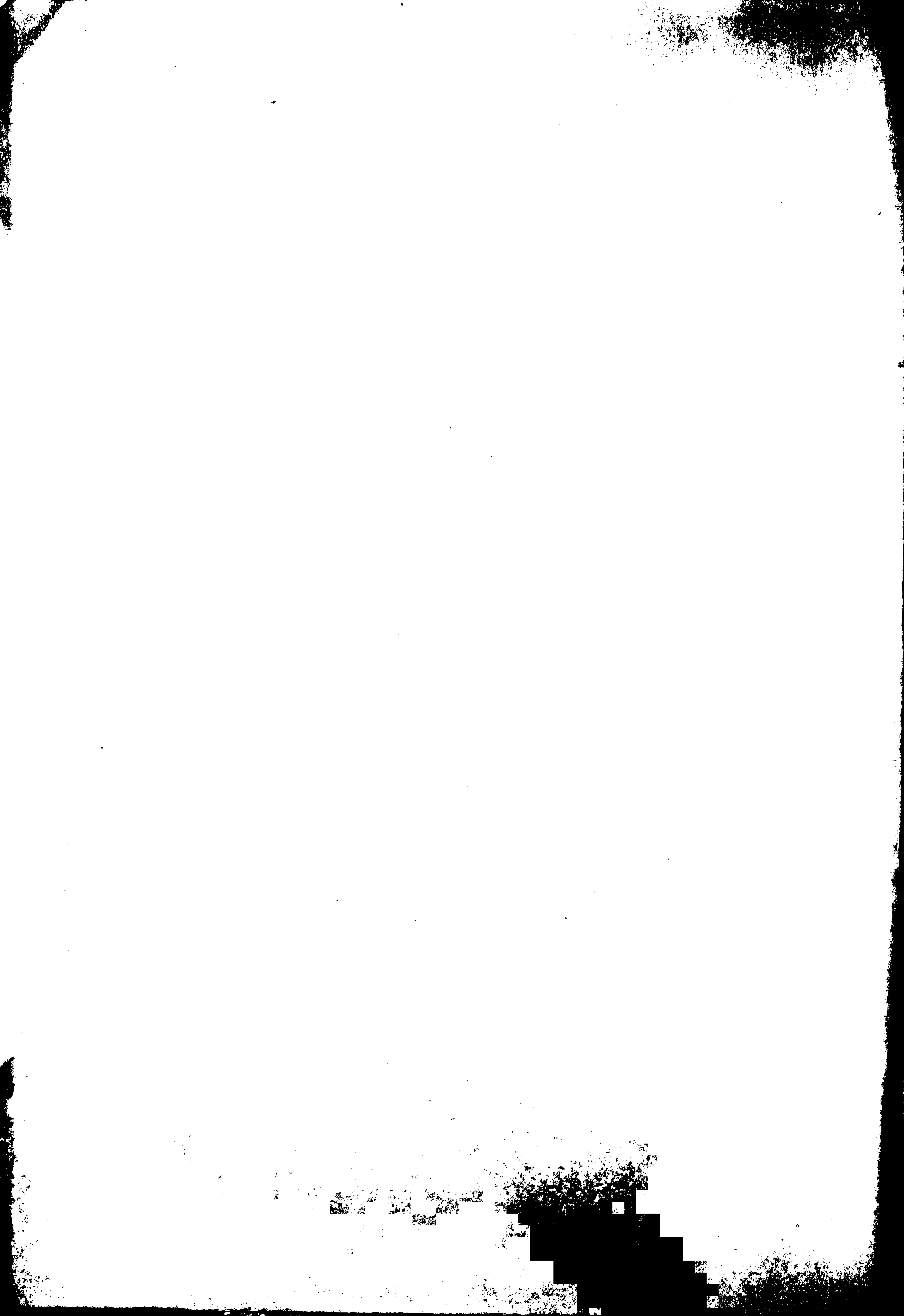

REPERTORIUM DIPLOMATICUM REGNI DANICI MEDIÆVALIS.

FORTEGNELSE OVER DANMARKS BREVE FRA MIDDELALDEREN

MED UDTOG AF DE HIDTIL UTRYKTE

UDGIVET VED

K. R. ERSLEV

I FORENING MED

WILLIAM CHRISTENSEN OG ANNA HUDE

AF

SELSKABET FOR UDGIVELSE AF KILDER TIL DANSK HISTORIE.

FJERDE BINDS ANDET HÆFTE (REGISTRE).



MED UNDERSTØTTELSE AF MINISTERIET FOR KIRKE- OG UNDERVISNINGSVÆSENET
OG DEN GREVELIGE HJELMSTJERNE-ROSENCRONESKE STIFTELSE.

KØBENHAVN.

I KOMMISSION HOS BOGHANDLER G. E. C. GAD.

TRYKT HOS NIELSEN & LYDICHE (AXEL SIMMELKJÆR).

1912.

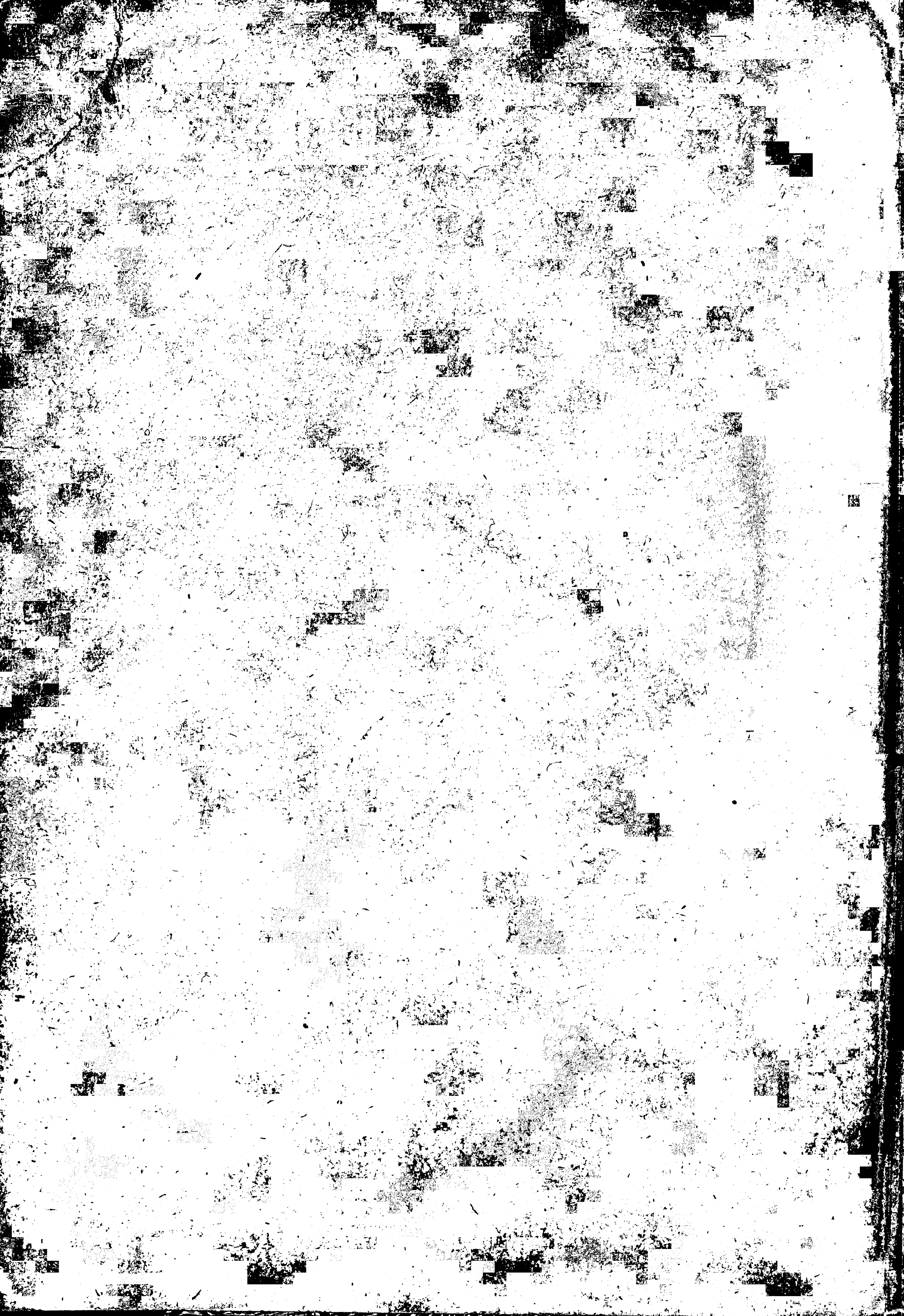

REPERTORIUM DIPLOMATICUM REGNI DANICI MEDIÆVALIS.

FORTEGNELSE OVER DANMARKS BREVE FRA MIDDELALDEREN

MED UDTOG AF DE HIDTIL UTRYKTE

UDGIVET VED

KR. ERSLEV

I FORENING MED

WILLIAM CHRISTENSEN OG ANNA HUDE

AF

SELSKABET FOR UDGIVELSE AF KILDER TIL DANSK HISTORIE.

FJERDE BIND (ARKIVOVERSIGT, REGISTRE).



MED UNDERSTØTTELSE AF MINISTERIET FOR KIRKE- OG UNDERVISNINGSVÆSENET
OG DEN GREVELIGE HJELMSTJERNE-ROSENCRONESKE STIFTELSE.

KØBENHAVN.

I KOMMISSION HOS BOGHANDLER G. E. C. GAD

TRYKT HOS NIELSEN & LYDICHE (AXEL SIMMELKIÆR).

1906—1912.



Selskabet for Udgivelse af Kilder til dansk Historie har den 25. Marts 1888 besluttet at udgive Fortegnelse over Danmarks Breve fra Middelalderen (indtil 1450) med Udtog af de hidtil utrykte ved Professor Dr. phil. *Kr. Erslev* i Forening med Dr. phil. *William Christensen* og Dr. phil. *Anna Hude* og under Tilsyn af Rigsarkivar Dr. juris *V. A. Secher* og Arkivar *A. Thiset*, for Registrenes Vedkommende den sidstnævnte og Docent Dr. phil. *Axel Olrik*.

Nina Bang. *L. Bobé.* *Chr. Villads Christensen.*

William Christensen. *Kr. Erslev.* *J. A. Fridericia.*

Aage Friis. *M. Cl. Gertz.* *Anna Hude.* *Ellen Jørgensen.*

L. Laursen. *Joh. Lindbæk.* *M. Mackeprang.* *C. Nyrop.*

Axel Olrik. *V. A. Secher.* *A. Thiset.*

Selskabet for Udgivelse af Kilder til dansk Historie

stiftedes i Januar 1877 med det Formaal at fremme Studiet af Fædrelandets Historie ved Offentliggørelsen af nogle af de mange Aktstykker, Breve, Krøniker og andre Kilder, som endnu henligger utrykte eller er mindre tilfredsstillende udgivne. Planen for Selskabet er den at betro Udgivelsen af de enkelte Kilder til et eller flere Medlemmer af Selskabet eller til Udenforstaaende, saaledes at de almindelige Regler for Udgivelsesmaaden vedtages af Selskabet, og saaledes at Udgivelsen kontrolleres gennem et af Selskabet nedsat Udvalg.

Selskabet har hidtil udgivet:

- Kong Frederik den Førstes danske Registranter**, udgivne ved Kr. Erslev og W. Møllerup. 1879.
- Kong Christian den Fjerdes egenhændige Breve**, udgivne ved C. F. Bricka og J. A. Fridericia. 1.—7. Bind. 1878—91.
- Codex Esromensis**. Esrom Klosters Brevbog, udgivet ved O. Nielsen. 1880—81.
- Danske Kancelliregistranter 1535—1550**, udgivne ved Kr. Erslev og W. Møllerup. 1881—82.
- Libri memoriales capituli Lundensis**. Lunde Domkapitels Gavebøger, udgivne ved C. Weeke. 1884—89.
- Aktstykker og Oplysninger til Rigsraadets og Stændermødernes Historie i Kristian IV's Tid**, udgivne ved Kr. Erslev. 1.—3. Bind. 1883—90.
- Corpus constitutionum Daniæ**. Forordninger, Recesser og andre kongelige Breve, Danmarks Lovgivning vedkommende, 1558—1660, udgivne ved V. A. Secher. 1.—6. Binds 1.—2. Hæfte. 1887—1909.
- Aktstykker til Oplysning om Stavnsbaandets Historie**, udgivne ved J. A. Fridericia. 1888.
- Forarbejderne til Kong Kristian V.s Danske Lov**, udgivne ved V. A. Secher og Chr. Støchel. 1.—2. Bind. 1891—94.
- Repertorium diplomaticum regni Daniæ mediævalis**. Fortegnelse over Danmarks Breve fra Middelalderen (indtil 1450) med Udtog af de hidtil utrykte, udgivet ved Kr. Erslev i Forening med William Christensen og Anna Hude. 1.—4. Bind. 1894—1912.
- Danmarks Gilde- og Lavsskraer fra Middelalderen**, udgivne ved C. Nyrop. 1.—2. Bind. 1895—1904.
- Aktstykker vedrørende Erik af Pommerns Afsættelse som Konge af Danmark**, udgivne ved Anna Hude. 1897.
- Breve til og fra Kristoffer Gøje og Birgitte Bølle**, udgivne ved Gustav Bang. 1898—99.
- Aktstykker og Oplysninger til Statskollegiets Historie 1660—1676**, udgivne ved J. Lindbæk. 1.—2. Bind. 1903—10.
- Vitæ Sanctorum Danorum**, udgivne ved M. Cl. Gertz. 1908—12.
-

ARKIVOVERSIGT.

OPLYSNINGER OM VORE MIDDELALDERSBREVES
BEVARINGSMAADE.

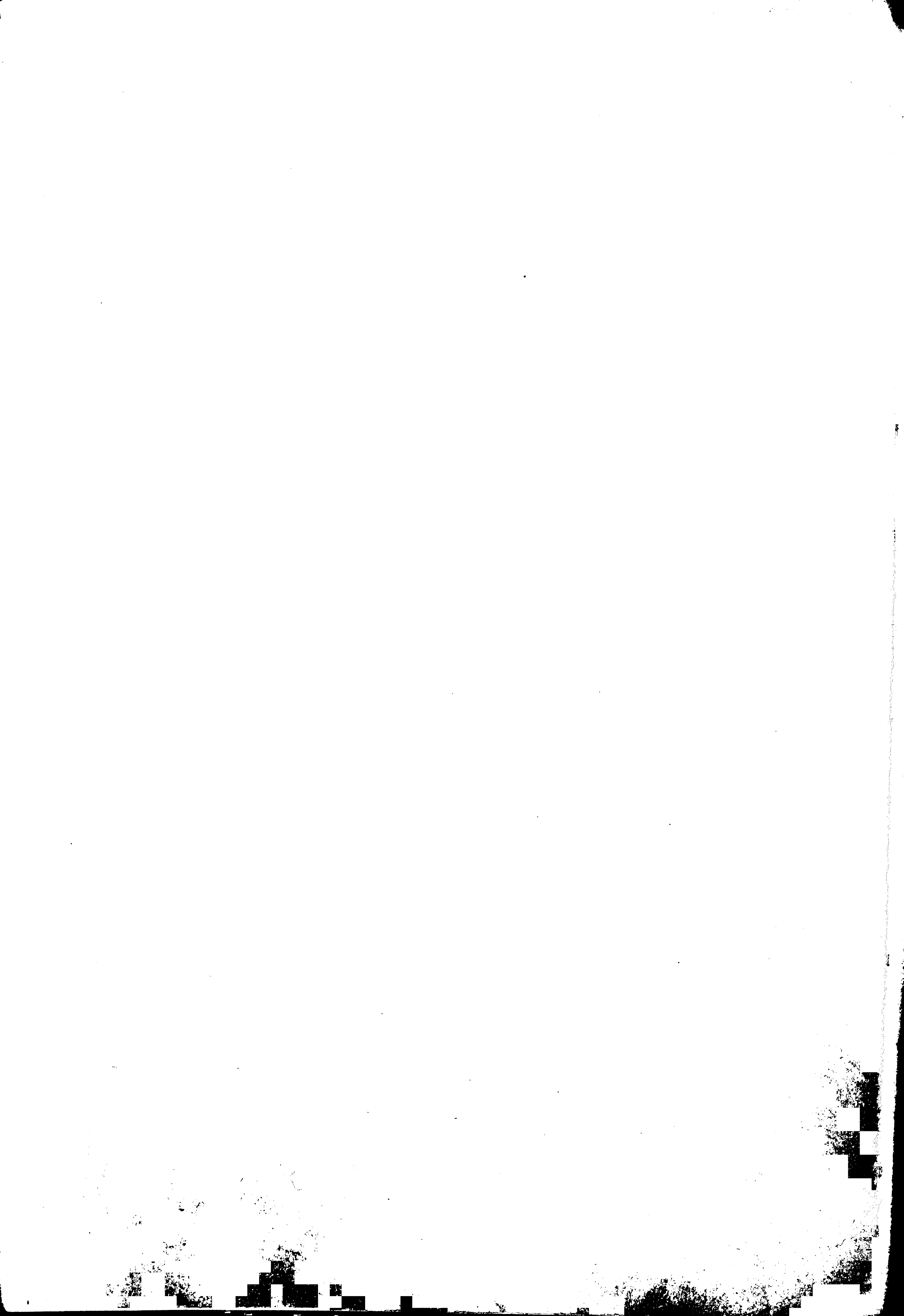

Repertoriet tilsigter at give en fuldstændig Oversigt over, hvad vi kender af Breve fra Danmarks Middelalder indtil Aar 1450. Med særskilt Nummerering er anført henved 9000 Breve, idet selve Nummer-rækken for de daterede Breve gaar til 8049 og for de udaterede til 603, men dertil maa føjes en Del Breve, der er anført med et Nummer med tilføjet Bogstav dels allerede i selve Værket, dels i Tilføjelserne dertil (III, 828 ff.). Desuden er ved Slutningen af hvert Aar givet korte Henvisninger til de Breve, der findes i tidligere trykte Brevbøger og Registraturer, og det Antal Breve, der kendes ad denne Vej, kan anslaaes til omtr. 6000, hvoraf dog kun o. 1000 findes fuldstændig afskrevet i Brevbøgerne, medens Resten ene kendes gennem Registraturernes korte Udtog.

I alt har vi saaledes en mere eller mindre fuldstændig Kendskab til henved 15000 Breve fra det her omhandlede Tidsrum, men inden for dette er Tallet periodevis i stærk Tilvækst. Dette oplyses nærmere ved følgende Oversigt, hvori dog alle Tallene er afrundede, ene de øverste undtaget.

	Bevaret i Original	Kendt i Afskrift	Kendt i Udtog	I alt
11. Aarhundrede . . .	0	2	1	3
12. — . . .	7	150	90	250
13. — . . .	300	800	400	1500
1301—1350	750	650	900	2300
1351—1400	1500	450	1850	3800
1401—1450	2350	1000	3300	6650
I alt omtr. . . .	4900	3050	6550	14500

De i det følgende sammenstillede Oplysninger skal give en samlet Oversigt over, hvorledes dette Brevstof er kommet til vor

Kundskab. Med praktiske Formaal for Øje har de Institutioner eller Personer, som oprindelig modtog Brevene, opbevaret disse selv eller ladet tage Afskrifter af dem, eller endelig optaget Registraturer over dem. Med videnskabelige Formaal har Historikere og historisk interesserede taget Afskrifter af Brevene eller gjort Notitser efter dem. Svarende hertil er Oplysningerne samlede i to Hovedgrupper.

Først meddeles Oplysninger om selve Middelalderens Arkiver, idet der ved hvert gøres Rede for, hvad der vides om dets Karakter og Skæbne ned gennem Tiderne, samt for de Brevbøger eller Registraturer, der knytter sig til det, og endelig meddeles Lister over de Breve, der kendes derfra¹. Begyndende med Rigets Arkiv fortsættes med Kongens og Lensfyrsternes, Bispers og Kapitlers, Herreklostrenes (hvortil føjes Munkeordenernes Arkiver), Købstædernes, hvorunder ogsaa anføres Byens Kirkers, Klosters og Hospitalers Arkiver, endelig Landsbykirkernes Arkiver. Sluttelig gives nogle Oplysninger om de private Arkiver, der dels knytter sig til visse Adelsslægter, dels til Herregaarde.

Senere gives for hver enkelt Historiker eller Samler i kronologisk Rækkefølge detaillerede Oplysninger om, hvilken Betydning han har for vort Kendskab til Breve fra det her omhandlede Tidsrum, og heri omtales ikke blot hvad der findes i trykte Værker, men ogsaa hvad der indeholdes i Haandskriftsamlinger. Som et Tillæg hertil findes Oversigter over de forskellige Haandskriftsamlinger med nærmere Oplysninger om de Haandskrifter, der ikke allerede er behand- lede ved de enkelte Historikere.

¹) Efter hvad der i sin Tid blev udtalt i Indledningen til dette Værk, var det Tanken i denne Arkivoversigt tillige at give Fortegnelser over de fremmede Bestanddele af de oprindelige Arkiver, f. Eks. de svenske og norske Breve i Kongens Arkiv. Dette er dog opgivet som altfor besværligt i Forhold til, hvad Ud- bytte det kunde give.

KRONEN OG FYRSTELNENE.

Riget.

De Riget vedkommende Dokumenter synes alle at have været deponerede hos Lunde Domkapitel; Kong Olufs Haandfæstning og Landefreden 1377 blev dog foreløbig nedlagt hos Viborg Kapitel (sml. 3516), og 1440 siges Kristoffer af Bayerns Kongeed at skulle nedlægges hos Roskilde Domkirke¹.

Haandfæstninger: 1281 1434 3094 7814.

Kongeed: 7069 (i 7070) 7821 7922.

Landefrede: 2596 (og i 2755) 3172.

Missive til Rigsraadet: 3022.

Kongen.

Fra Tiden før Valdemar Atterdag er der kun bevaret meget lidt; siden følger fuldstændigere Rækker. Valdemar Atterdag opbevarede sine Breve paa Vordingborg; under Margrete og Erik af Pommern blev Kalundborg Hovedgemmestedet. Senere gemtes Brevene især paa Københavns Slot, og hertil henflyttedes de ældre Arkiver i Frederik II's Tid³.

Paa Kalundborg foretoges efter Dronning Margretes Død et stort Ordningsarbejde; Brevene forsynedes med Paategninger om deres Indhold, og af de vigtigere af Adkomstbrevene toges Vidisser⁴. 1476 registreredes Brevene saavel her som paa Vordingborg. Efter at Arkiverne var samlede i København, foretoges en gennemgribende Ny-

¹) Jfr. Will. Christensen, Dansk Statsforvaltn. i 15. Aarh., S. 90 f.; A. D. Jørgensen, De danske Rigsarkivers Hist., overser ganske Lunde Kapitels Rolle. ²) Et Par Breve (1111, hvori 858, og 1128, hvori 847) er blevet bevarede ved at afgives til Meklenburg. ³) Sml. A. D. Jørgensen, anf. Skr. ⁴) Sml. Will. Christensen 137-40.

ordning, hvis Grundtræk har holdt sig til vore Dage; over de politiske Samlinger findes Registraturer fra Slutningen af 16. Aarh¹., som viser, at der siden saa godt som intet er gaaet tabt.

Nedenfor gives en Oversigt over alle Brevene i de kongelige Arkiver. Af Registraturerne er de ældste (ÆA. I) fuldstændig udnyttede i Repertoriet; Henvisninger dertil er ved de endnu bevarede Breve givne under disses Nummer, ved de tabte sidst ved hvert Aar. Til Registraturen fra 1551 over Brevene paa Kalundborg (ÆA. IV, 1-56) er derimod oftest kun henvist, hvor den indeholder mere om Brevene end den ældre fra 1476; nogle Registraturer fra Frederik I's Tid (sstds. 383—429), som viser, at en Del ældre politiske Breve da allerede var overførte til København, angiver Brevenes Indhold saa løst, at de ikke er citerede; de indeholder næppe noget tabt Brev. — Efter Brevlisten gives Oplysninger om nogle middelalderlige, Staten vedrørende Brevsamlinger.

I Unionstiden førtes mange norske og svenske Breve til Danmark og er delvis allerede optagne i de ældste Arkivregistraturer. De norske er nu vel alle udgivne i *Diplomatarium Norvegicum*; af de svenske er endnu mange uudgivne fra Tiden 1351—1400 og efter Aar 1420. Her at meddele en Oversigt over alle disse Breve vilde dog tage for megen Plads. — Under Forhandlingerne i d. 16. og 17. Aarhundrede afgav Hansestæderne mange Kopier af deres Privilegier, og af saadanne findes talrige Afskrifter i Rigsarkivet; enkelte af disse Privilegier er ad den Vej benyttede af Hvitfeld og andre ældre Historikere.

Hyldinger o. l.: 3084,86 3595,98 3602-3,10,12 4128 6031-2,34;
jfr. 6973 7113 7267² 7802.

Skifter, Ægteskabssager, Testamenter: 167 4462 5856-s 7483 7546.

Indstiftelse af Messer o. l.: 2000 3040 3186 3210,16-7 3608,96
3797 3907-11 4320 4680 4880,93-4 (i 5346-7) 4922 (og i 5350) 4958
(og i 5353) 4961 (og i 5354) 4972 (i 5355) 5175-8,82 6537.

Forhold til Gejstligheden, især Ærkebisp: 1343 (i 1358) 1591 2681.
Ejendomsretten til København: 2287 5621,42,94 5748,53. Strid om Arv
efter Bisp Bo: 6079,82,84-5 6145,69-70,75,78. Forhold til Randers
Nonnekloster: 6075; til Rind Kloster: 6077.

¹) Hovedregistranten fra 1664 er overvejende sammensat af saadanne ældre Registraturer. ²) De andre Akter om Erik af Pommerns Afsættelse: 6973 7013,19, 23-25,37-8, findes i 2 Afskrifthæfter, jfr. Hude, Aktstykker, Indl. — Hvad Erik af Pommern har medført af Dokumenter, da han forlod Norden, synes kun at have været meget lidt: 6835 7019 7213 U453.

Slesvig indtil 1375: 502 1870,77,87 2039 2208 2554 2994 3027, 66. — Frisland: 2019 2564. — Femern: 1320 2720 (og i 5569 og 5901) U287.

Holsten indtil 1375: 1871 1942,95 2024 2151 2312,78,92 2527 2767 3677.

Slesvig fra 1375: 3865 4722 (i 5421) 5052-3 5107,14,22,34-5, 37-8,43-4 5215,23,25-7,73,79,83 5488-89,93-4 5522 5603,67,79 5722 5876 5903,13,16,23-5,32,76,95 (i 6278),96,97 (i 6279),98s 6000s, 44,46,51,57,65 6100t-v,02s,24,25 (og i 6280),52,80-2,91 6212 6515,20, 80 6769,72 U400, 402, 407, 446-8.

Ditmarsken: 5045.

Gotland: 3101 3719,46 4726 (og i 5441),26 (i 5442) 5016 5209 6187 6219 6835.

Estland: 130 627 787 1420 2036 2138,46.

Sverige: 818 965 1062 1233 1989 2586 3316 3681. Unionsforholdet: 4129 (og i 6214) 6760,78-9,88-9 6958 7045 7908,12,18,78-9 U452a.

Norge: 8001.

Paven: 87 (og i 735) 3065 3766 5232 5309 5773.

Kejseren: 79 (i 735) 237 734,36,91,96 1317 1916 2227,30,32,36-7 2702-3,34 2897 5978 6066 6183.

Hansestæderne og Lübeck: 2231 2679 2715,30,37,78 2892-3 2929-59 3104,08,10,15,51-2,57 3652 4215,80 5600 5998 6026 6140 6271-4,76 6292-310 6318-21,26 (i 6363),43,49,55-6,58-9,62,64 6409,52, 55,58 (?),66,69 6581,83 6635 6709,17,71,81 6842 U449-52.

Brandenburg: 1003 1673-4 2128 2919..

Brunsvig-Lüneburg: 7310 7647.

Hessen: 7645,77.

Hoia: 3796 3854.

Meklenburg: 738 949 1118 1357,76,91 2134 2252,83 2603,57,61 2797-800 (og i 3134) 3109 3990 4007 4718,24-5,26 (og i 5441),28,44, 54-5, 59 a-b 4903 5164 5234 5311 5558 5666 6855 U423-4.

Pfalz: 4857 5104 5211,30.

Pommern: 1356 2171 2282 2328 2560,66,92 3088 3113 3703 4010 4170 4372,76 4538 (i 5377) 5050 5165-8 U288.

Sachsen: 2233 2738 5204 5683.

Polen: 2255 2711 (og i U381) 5791.

Tyske Orden: 4216 5009 6049-50. — Lifland: 5804,94-5.

England: 6593 6992 (?) 7105 7905,66 U416.

Købstæder, Slotte, Herreder o. l.

Skanør: 4297 4482-3 4897 (i 5347a). — Varberg: 7213. — Elfsborg: 3188.

Sjælland, forskelligt: 4484-5. — Køge: 4155 4682 (og i 5344). — Abrahamstrup: 3364 4044. — Holbæk: 3075,77 3181. — Jungshoved: 4037 (i 4041). — Kalundborg: U454. — Saltø: 4025. — Ods Herred: 3365 4329.

Laaland, Birk: 3856. — Grimstrup: 3665. — Ravnsborg: 2580.

Fyn: Næsbyhoved: 3725. — Skam Herred: 4167.

Nørrejylland, forskelligt: 2453 4475 (og i 5371) 4899 (i 5423) 4951 (og i 5464) 6076. — Aggersborg: 2998. — Bygholm: 4824. — Hillerslev: 4783 4950. — Kalø: 4892 (og i 5345) 4928 (og i 5351), 42 (og i 5352). — Kolding: 4825. — Lundenæs: 4920 (og i 5348). — Skive: 4934 (i 5313). — Ørum: 3001 4950 (og i 5463). — Galten Herred: 4788. — Gjern Herred: 1975. — Han Herred: 2455. — Sønderlyng Herred: 5128 (i 5469).

Sønderjylland, forskelligt: 2172 2310 2705 2884 (i 3463) 2976,95 3239 4351-2 U326s. — Haderslev: 3179 U340. — Rugtved: 3178.

Adkomstbreve paa Gods.

Skaane osv.

Helsingborg: 2762. — Lund: 2520,67 2721,81. — Malmø: 2201, 35,99 2548 3325,37,70 3813 4077 (og i 5431), 78 (og i 5432) 4244 (og i 5433) 4335 4409,11 (i 5439), 80 4697 (og i 5440) 5331-4, 40 6672-3 6691(?); Vidisse 5429. Skagemans Ladegaard: 1812 2346 2576,78,91 2609,12 2718,79-80 3400,13,54,59,81 4140,45,58 4224, 60,93,96 4474,78-9. — Skanør: 2123 5087.

Landgoods: 2349 2553,77 2660 2742 3162 4030 4235 4551 8037.

Sjælland.

Dragør: 6225. — Kalundborg: 7327. — Køge: 6393 6416. — Næstved: 2374. — Roskilde: 3282 3555 4202,08 6795. — Slagelse: 3311,34 4288,95 4300-1,41.

Annise: 4298 4307,26 5064 U379. — Dronningholm: 4141 (og i 5369) 4914 (og i 5424) 5368. — Egebjerg: 4308,20. — Ellinggaard (nu Løvenborg): 3755. — Favrholt: 2748. — Frøslev: 4491. — Hjortholt: 4882-3 (i 5459—60). — Højby (i Ods H.): 2183 2665 2756,64. — Højstrup: 4318 (i 5437), 21-2 (og i 5438) 4822-3, 47, 49, 52, 84; Vidisse 5457. — Hørsholt: 2080 3787,88 (og i 5270) 3828-30, 35. — Knabsstrup: 566 567 (i 5069) 4349 4996 5119. — Skarsholt: 2876 4900,12, 83-4, 86-8, 90-1, 94, 97 (i 5467) 5112 (og i 5468), 13, 42, 57-60. — Skjoldenæs: 6406 (og i 6448), 10. — Sæby (i Løve H.): 3123 3274 4367.

Forskelligt: 1171 1200 (og i 5330) 1545 1685 1768 1926 2030, 59,71,79-80 (i 5495) 2109,76,94 2212 2410-1,18-9,21,24,59,67,81-2, 91-2,94,96 2500,02,05-6,11,14,26,33 2646,48,88,96 2706-7,51,54,63,91 2804 3007,81,96 (og i 3252) 3136,38,83 3265 3345 (i 5335),53,58 (og i 5336),66 3570 3670 3721,33,42 (i 5338),92 3832,89,92-3 4002, 15,40,92-3 4100,03,05,16 (og i 5419),57 4250,99 4302-3,09-10,11 (og i 5434),12-6,19,23,25,31-2,68,74-5 (og i 5370) 4481 4544 4676 4915 (og i 5425), 30,41,89,92-3,95 (i 5361) 5127,81 5339,43 5435 5591 6315 U 378,380; Vidisse 5366.

Laaland.

Forskelligt: 1676 2531 4295 (i 5341) 7711.

Falster.

4317 (og i 5436).

Fyn.

Lykkesholm: 3825-6. — Rønningesøgaard: 4107 (i 5418). — Søfælde: 1655 2497. — Forskelligt: 4471.

Nørrejylland.

Hjørring: 4963 (og i 5317). — Randers: 3250-1 3576 3642 4451-2 4753 4840 5422. — Skagen: 2446-7,63,76. — Vejle: 1848,90. — Viborg: 2770 2822 3076 3308 4637 4751 5426.

Aastrup: 4767,71,76 4813; Vidisse 5403. — Amtofte: 4952,62; Vidisse 5315. — Avnum: 4808 (og i 5449). — Brøndum: 2964 3881 3930 4118,21 4355 4420-1,23-4,40,45,72-4; Vidisse 5408. — Gjedsted: 4240,67 4998 5002,05; Vidisse 5420. — Harridslev: 4955 (og i 5316). — Hedegaard: 4766. — Hessel: 3815 (og i 5392) 4031 (og i 5396) 4437-39. — Hundsbæk: 4896. — Karup: 1973,76-7,80, 94,98 2001-2,13,15,18,34,38 4449 U 272-6. — Klæstruplund: 3470 3619(?) 3802(?),82(?) 3945(?),56(?) 4454,68; Vidisse 5337. — Lindgaard: 2451 4447. — Lundergaard: 3059 4448,50. — Lunholm: 3958 4019 4436,38,46. — Nørholm: 4809-10,14-5; Vidisse 5407. — Odsgaard: 2043 2180(?),87 2689 4832; Vidisser 5386 5410. — Skaarup: 4821,38-9; Vidisse 5451. — Torup: 1959 2229 (og i 5381) 3015,58 4648 4736 (i 5443), 37 (i 5444), 39 (i 5445), 40 (og i 5446), 41 (og i 5447) 4834 (og i 5453), 42 (i 5455). — Tranders: 4774,79-80 4800,06,28; Vidisser 5404,06. — Tranholm: U444. — Uregaard: 2387 4816-7,29; Vidisse 5450. — Vesterbølle: 2396-7 2534 2774 (og i 5388) 4820,31, 41,43; Vidisser 5383-4,87,97 5401,09. — Vig: 4819,30,50; Vidisse 5408. — Vilsted: 1946 4851,90-1; Vidisser 5428,58,61. — Vinkel:

2583 (i 5385) 3916 (og i 5394). — Ørum: 2823-4,37 3101 4748 (og i 5399).

Forskelligt: 1383-4,94 1403,15 1502,32 1726,46 1952,65,66 (og i 4070), 69 2042,76,78,96 2110,80 2248,50 2306 2406,37,40-1,43,48,50, 53-4,57,62,68-9 2570 2640,60,94 2758-61,69 2818-21,67,69,96 2915 (og i 5389), 99 3005,48-9,52 3286 3372 3530(?), 67(?) 3619,33,40,66 3734,78 3855,82 3933,45,56 (og i 5367), 70 4040,46,48 (og i 5430), 71 (og i 5317) 4102,23 4253-4 4347 4509,26 4616,28,78 4759 (og i 5400), 60 (og i 5401), 61, 63-4, 68, 70, 72 (og i 5448), 75, 77-8, 81-2, 84-5, 89, 91 4811,26-7,33,35,37 4945 (og i 5314), 48-9 (og i 5462), 53 (og i 5465), 65 (i 5466), 67 5076 5933 6147 6206 7316,66 7433,93 U 315-6, 455; Vidisser 5312,80,82,90-1,93,95,98 5400,02,05,16-7,27,52.

Sønderjylland.

Grødersby: 4845 (og i 5456) (jfr. under Slesvig Kapitel). — Forskelligt: 2610-1 U 157.

Unævnt Gods: 2160 2433 2503 4201,91 4492 4520 4861 (i 5412) 5108 U 422, 445. — Arv efter Johan Moltke: 4294 4361-2,97. — Johannes Brandsøn: 4678 4782.

Gældsbreve: 1601 2254 2744,46,85 2807,13 3000,04 4861 (og i 5412) 5123,46,95 5907(?) 6290-1 6634 7556.

Kvitteringer: 2428 2829-30 2983 3009,12,25 3196 3506,08,70,97 3621,31,60,77,83 3720,30,59,67,85 3842,97 4021(?),26,66,76 4135,66, 69 4223,28-31,45,86,92 4386-7 4408,26-8,43,55,76 (og i 5376), 92-3,98-9 4506,16,19,49 4631 4700,47,55,59 a-b 4804,53,55,63 4907,19,21 (og i 5349), 37,66,74,77 (og i 5355) 5017,31,36,48,55,60,63,85,91 5100,15,21, 23,36,40,54 5203,28-9 5306,22 5610,16,26 5947 6087 6126,31,86 6213,90-1 6634.

Domme, Orfejder o. l.: 3243 3955 4383 4807,36 (i 5454) 5899 6366 6786,92 7401 7517(?).

Stranding: 4929 5651.

Forskelligt: 6786,92.

Cancelariae veteris episcopalis liber.

Dette Haandskrift fandtes paa Universitetsbibliotheket i to Exemplarer, det ene paa Pergament, mærket D 10 og med Titel »Acta quorundam regum Daniae, Valdemari etc., ab anno 1255 ad 1319«

(i Bibliothekskatalogen 1662 under Capsa Cypriani, Ordo I, Nr. 8)¹, det andet vistnok paa Papir, mærket A 5 (Capsa Tertulliani, Ordo II, Nr. 17), der synes at have haft den i Overskriften anførte Titel. Begge Haandskrifter brændte 1728, men over Papirafskriftens Indhold har Stephanius efterladt en specificeret Fortegnelse, der er udgivet af Birket Smith (Om Kbhvns. Universitetsbibl. før 1728, S. 167-81), og forinden var Haandskr. blevet stærkt benyttet af Hvitfeld, delvis ogsaa af andre, bl. a. af Bartholin.

Denne vigtige Brevbog, hvis Undergang vel er det største Tab, som Granskningen af vor Middelaldershistorie har lidt, indeholdt en umaadelig Mængde Statsbreve fra Erik Mændveds Tid og den nærmest foregaaende Tidsalder, deriblandt ogsaa Processen med Jakob Erlandsøn. Om end der i Brevenes Orden er noget kronologisk, kan det dog næppe have været en samtidig Kopibog; snarest maa det være en Sammenarbejdelse, der vistnok er foranstaltet lige efter Erik Mændveds Død², men da en Mængde af Brevene er »udgaaende«, maa man dog have haft Adgang til Koncepter eller Afskrifter i Kopibøger³. Hvad der ligger i Titelens »episcopalis«, tør jeg ikke sige noget om.

Af de i Brevbogen S. 3-84 indførte Procesakter mod Jakob Erlandsøn findes en Afskrift: Gml. kgl. Saml. 4to, 2514, der har tilhørt Gram og er lagt til Grund ved Udgaven i SRD. V, 582-614. Her anføres ogsaa Varianter efter en Afskrift af Mortensen, som tilhørte Luxdorf, men nu er tabt; bevaret er derimod en anden Afskrift: Gml. kgl. Saml. 4to, 2513, som foruden selve Procesakterne indeholder det Brev, der gaar forud, og de tre Breve, som følger efter dem⁴.

Bortset fra Procesakterne, der i Rep. er registrerede under »Brevbøger« ved vedkommende Aar, er Stephanius' Opgivelser i hans Indholdsfortegnelse, der synes at være hentede fra Overskrifter i selve Brevbogen (jfr. ved 1173), optagne fuldstændigt i Rep., ledsagede af Henvisninger til, hvor Hvitfeld har benyttet vedkommende Brev, samt hvad der ellers kan oplyses om dette. Til Oversigt hidsættes her en Liste, der angiver Siden i Brevbogen efter Stephanius, det tilsvarende Sted hos Hvitfeld i Folioudgaven, endelig Nr. i Rep.; i Noter meddeles, hvorvidt man ogsaa ad anden Vej end Hvitfeld har Oplysninger om de i Canc. liber afskrevne Breve.

¹) Haandskriftet havde før været udlaant til Nils Krag (Smith, anf. St. 115).

²) Brevbogens yngste Brev er vistnok Rep. 1271; naar Stephanius ved S. 618 anfører Aaret 1335, kan dette ikke være rigtigt (U199), og Aaret 1338 ved S. 281 er Skriv- eller Trykfejl for 1238. ³) At der har ligget Koncepter til Grund, spores ogsaa ved 1003 og 1063. ⁴) Afskriften har med Sperlings(?) Haand Paategningen »NB. habeo melius exemplar in 4to, plenius scriptum et colligatum«.

Pag. 1	Hv. 220	U87, hvori 173 ¹	Pag. 218	Hv. 307	675
- 85	- 192	140 ²	- [—?]	- 308	U182 ⁹
- 86	- 285	488 ³	- 223	- 329	836
- 87	- »	487 ⁴	- 225	- 330	840
- 90	- 301	563	- 228	- 330	1025
- 92	- 300	564	- 230	- 353	934
- 94	- 265	322	- 232	- 365	1024
- 97	- 292	516 o. 519	- 235	- 360	973 ¹⁰
- 100	- »	518	- 238,240,		
- 102	- 306	646	244,247 -	»	U178
- 106	- 313	726	- 249	- »	-179
- 110	- 342	880	- 251	- »	-180
- 114	- 310	700	- 262	- »	-181
- 117	- 313	730	- 267	- 353(?)	-187 (= 946?)
- 120	- 343	870 ⁵	- 269	- 335	851
- 125	- 354	942	- 272	- »	1097
- 127	- 354	943	- 275	- »	1039
- 128	- 354	903 ⁶	- 277	- »	990
- 133	- 339	881	- 280	- 362	991
- 143	- 342(?)	882	- 282	- 369	1030
- 146	- 331	859	- 286	- 360	978
- 149	- »	U183	- 288	- 359	969
- 151	- 346	924	- 289	- »	U188
- 156	- 349	920	- 293	- »	-189
- 158	- 370(?)	1038	- 295	- 362 ¹¹	980
- 160	- 349	918	- 296	- 359	972
- 166 ⁷	- 351	937	- 297	- 352	935
- 170	- 326	801	- 300	- 355	U190
- 173	- 326	826	- 302	- 355	-191
- 174	- 337	868	- 303	- 356	-192
- 177	- »	U184	- 305	- 316	758
- 179	- 333	-169	- 307	- »	759
- 184	- 334	-170	- 310	- 317	752
- 188	- 334	-171	- 313	- 317	753
- 191	- 335	-172	- 313	- 317	754
- 193	- 338	878	- 314	- 360	979
- 196	- 339	879	- 316	- 358	968
- 199	- »	U173	- 317	- 360	977
- 202	- »	-177	- 318	- 360	971
- 205	- 288	502	- 319	- »	U185
- 208	- »	512	- 320	- 377	1083
- 210	- 289	513 ⁸	- 321	- 377	1088

¹⁾ Kendes i flere Afskrifter. Herefter fulgte Procesakterne mod Jakob Erlandsøn. ²⁾ Kendes i flere Afskrifter. ³⁾ Orig. haves. I Rep. er glemt Citat t. Gml. kgl. Saml. 4to, 2513. ⁴⁾ Kendes i flere Afskrifter. — Samme Forglemmelse. ⁵⁾ Kendes i Kopi fra anden Kilde. ⁶⁾ Ogsaa Afskr. af Henrik Høier. ⁷⁾ Hos Stephanus kun: Vide et infra p. 166; Identifikationen med Hvitfeld derfor kun usikker. ⁸⁾ Hvori 512. Afskr. af Svaning. ⁹⁾ Afskr. af Svaning. ¹⁰⁾ Afskr. af Svaning. ¹¹⁾ Hvitfeld er maaske snarere = L.Canc. 325 (Nr. 993).

Pag. 323	Hv. 376	1071	Pag. 485	Hv. 231	202 ¹¹
- 324	- 377	1089	- 488	- 348	904
- 325	- »	993	- 489	- 378	1117 ¹²
- 327	- 357	963	- 490	- 378	1145
- 331	- 358	964	- 492	- 379	1146
- 335	- 358	994	- 493	- 379	1147
- 336	- »	U193	- 494	- 372	1099
- 337	- 358	995	- 495	- 372	1098
- 338	- »	761	- 495	- 379	1148
- 340	- »	958	- 496	- 379	1149
- 343	- »	959	- 498	- 370	1040
- 345	- »	U194	- 499	- 387	1167
- 346	- »	-195	- 502	- 386	1181
- 349	- 364	1012	- 502	- 386	1182
- 350	- 363	983 ¹	- 504	- 386	1183
- 352	- 363	984 ²	- 504	- 386	1184
- 354	- 357	U196	- 505	- 380	1123
- 358	- 312	857 ³	- 506	- 380	1124
- 360	- »	U78	- —?	- 381	1125
- 362	- 336	855	- 508	- 386	1185
- 368	- 347(?)	936	- 509	- 381(?)	1143
- 370	- »	U203	- 510	- 366	1025 ¹³
- 376	- 328	831	- 514	- 383	1139
- 378	- 352	931 ⁴	- 517	- 383	1140
- 381	- 322	787	- —?	- 384	1141
- 388	- »	U204	- 518	- 384	1142
- 390	- 315	731	- 520	- 364	998
- [—?]	- 315	723 ⁵	- 521	- 385	1154
- 394,398,402	- »	U174	- 523	- 385	1155
- 407	- 328	828	- 524	- 385	1156
- 409	- 373	1094	- 525	- 385	1157
- 428	- 375	1095	- 526	- 401	636
- 430	- 376	1096	- 528	- »	996
- 461	- 373	1058	Ab hac pagina ad pag. 548, sub dato 1300, 1295 etc.		
- 462	- 367	1037	Pag. 548	Hv. 382	1186
- 468	- 376	1073	- 549	- 368(?)	U175 ¹⁴
- 469	- »	524 ⁶	- 550	- 390	1187
- 470	- 371	1126 ⁷	- 551	- »	986
- 474	- »	1144	- 552	- »	987
- 477	- 378	1003 ⁸	- 553	- 365	1064
- 480	- 372	1056-7 ⁹			
- 481	- 201	133 ¹⁰			

¹) Den fremmede Orig. haves. ²) Brevet kendes i Vidisse. ³) Kendes i Afskr. fra anden Kilde. ⁴) Notits hos Bartholin (og kendt i den fremmede Orig.). ⁵) Notits hos Bartholin. ⁶) Afskr. fra 18. Aarh. ⁷) Den fremmede Orig. haves. ⁸) Orig. haves. ⁹) Notits hos Bartholin. ¹⁰) Kendt fra en Stadfæstelse. ¹¹) Den fremmede Orig. haves. ¹²) Udtog af Henrik Høier. ¹³) Afskr. af Svaning, atter afskr. af Terpager. ¹⁴) Maaske = 1027.

Pag. 555	Hv. 391	1065	Pag. 638	Hv. 350	957
- 556	- 392	1066	- 641	- 369	1034
- 558	- 391	1063	- 643	- 368	1026
- 559	- 376,391	1062	- 644	- »	1041
- 561	- 376	1067	- 645	- 392	1194
- 562	- 376,392	1068	- 647	- 364	997
- 564	- 377	1076	- 648	- 364	988
- 565	- 348	918	- 649	- 328	821 ⁶
- 569	- 351	921			} U176 (hvori 955, 960-1, 966) ⁷
- 570	- »	922	- 650		
- 571	- 351	928			
- 574	- »	U186	- 656	- 369	1009 ³
- 575	- »	989	- 658	- 369	1008 ⁹
- 576	- 363	985	- —	- 370	1016 ¹⁰
- 579	- 364	1021	- —	- 370	1028 ¹¹
- 585	- 400	1228	- 659	- 370	1029 ¹²
- 586	- 392	1193	- 660	- 369	1033 ¹³
- 589	- 393	1195	- —(?)	- 312(?)	1188
- 591	- 399	1198	- 663	- »	U200 ¹⁴
- 594	- »	U197	- 665	- 389	1174
- 596	- 379	1136	- 667	- »	1189
- 597	- 379	1150	- 669	- 391	1173 ¹⁵
- 598	- 383	1135	- 670	- 389	1170 ¹⁶
- 600	- 376	1069	- 671	- 388	1051 ¹⁷
- 601	- 364	999	- 675	- 389	1052 ¹⁸
- 603	- 370	1054	- 677	- »	1091 ¹⁹
- 607	- 371	1055 ¹	- 679	- 389	U201
- 608	- 371	1100 ²	- 680	- 379	1113 ²⁰
- 610	- 381	1119 ³	- 682	- »	1072 ²¹
- 611	- »	1120 ⁴	- 685	- 393	1201
- 615	- 381	1151	- 687	- »	1042
- 616	- 378	1105	- 688	- 394	1202
- —?	- 389	1172	- 689	- 370	1053
- 617	- »	U198	- 692	- »	1152
- 618	- 401	199	- 697	- 388	1180
- 622	- »	399	- 698	- 394	1207
- 624	- 364	1018	- 700	- 395	1209
- 625	- 381	1129	- 702,704	- 395	1210
- 625	- 364	1019	- 708	- 395	1211
- 627	- 344	892 ⁵	- —(?)	- 395	1212
- 636	- 346	910	- 710	- 396	1213 ²²

¹⁾ Den fremmede Orig. haves. ²⁾ Ligeledes. ³⁾ Ligeledes. ⁴⁾ Ligeledes. ⁵⁾ Kopi fra anden Kilde. ⁶⁾ Notits hos Bartholin. ⁷⁾ Notitser hos Bartholin. ⁸⁾ Notits hos Bartholin. ⁹⁾ Ligeledes. ¹⁰⁾ Ligeledes. ¹¹⁾ Ligeledes. ¹²⁾ Udtog af Hamsfort og Notits hos Bartholin. ¹³⁾ Notits hos Bartholin. ¹⁴⁾ Den fremmede Orig. haves maaske. ¹⁵⁾ Afskr. af Arne Magnussøn. ¹⁶⁾ Den fremmede Orig. haves. ¹⁷⁾ Udtog af Hamsfort og Notits hos Bartholin. ¹⁸⁾ Notits hos Bartholin. ¹⁹⁾ Ligeledes. ²⁰⁾ Ligeledes. ²¹⁾ Notits hos Bartholin; kendes fra Lovhaandskrifter. ²²⁾ Notits hos Bartholin.

Pag. 713	Hv. »	1259 ¹	Pag. 740	Hv. 406	1251
- 715	- 396	1208	- 744	- 407	1254
- 716	- 396	1190	- 748	- 407	1252
- 717	- 396	1191	- 749	- »	1279
- —(?)	- 400	1241 ²	- 751	- 409	1271 ⁶
- 719	- 400	1242	- 753	- 407(?)	U202
- 720	- 401	1233 ³			(jfr.1257-58)
- 724	- 402	1256	- 754	- 408(?)	1101
- 725	- 402	1244			(jfr.1260)
- 730	- 407 ⁴	1247	- 755	- »	1043
- 738	- 401	1243	- 757	- 370(?)	1044
- 739	- »	1235 ⁵	- 758	- »	U205

Herefter fulgte Breve angaaende Vasallerne i Estland; jfr. ved U205.

Desuden findes hos Hvitfeld flere Brevudtog, der rimeligvis er hentede fra Liber cancellariæ, men ikke med Sikkerhed kan identificeres med Stephanius' Registrant; nogle af disse er optagne i Listen ovfr. med tilføjet (?), de øvrige er:

Rep. 784	Hvitf. 321 ⁷	Rep. 1153	Hvitf. 385 ¹¹
- 767	- 322	- 1165	- 386
- U206	- 323 ⁸	- 1229	- 392
- 919	- 350	- 1230	- 392
- 923	- 350	- U207	- 396
- 992	- 361	- 1225	- 396 ¹²
- 1036	- 370 ⁹	- 1224	- 399 ¹²
- 1102	- 372	- 1231	- 399
- 1075	- 376 ¹⁰	- 1265	- 407
- 1077	- 377	- 1261	- 408
- 1132	- 382		

Yderligere stammer vistnok flere estlandske Breve hos Hvitfeld fra Canc. liber; disse har Stephanius ikke specificeret, jfr. hans Bemærkning, anført ved U205.

Processerne mod Jens Grand og Esger Jul.

Akterne fandtes i et Pergamentshaandskrift paa Universitetsbibliotheket, som brændte 1728; de er aftrykte SRD. VI, 273-372 og 535-45, dog vistnok kun efter Andenhandsafskrifter; herom henvises til mine Bemærkninger i Kirkeh. Saml. 4. R. III, 289 ff.; her er ogsaa

¹) Notits hos Bartholin. ²) Den fremmede Orig. haves. ³) Orig. haves.
⁴) Her dog kun det ene af de to i L. Canc. nævnte Breve. ⁵) Den fremmede Orig. haves. ⁶) Notits hos Bartholin. ⁷) Maaske kun efter Aarbogsefterretning. ⁸) Notits hos Bartholin. ⁹) Maaske = 1038. ¹⁰) Notits hos Bartholin. ¹¹) Maaske fra anden Kilde. ¹²) Efter Vedel, hvis Kilde dog snarest er Orig. i Meklenburg.

S. 278 ff. Udgaven suppleret efter Bartholins Notitser i det tabte Bind A af hans Collectanea¹. Brevene er i Rep. registrerede under »Brevbøger« ved vedkommende Aar.

Slesvigs Hertug.

Af den kongelige Hertuginies Breve er kun bevaret enkelte tilfældige Rester, dels i Kongens, dels i Schauenburgernes Arkiv. Schauenburgerne har derimod fra tidlig Tid bevaret deres Breve godt, og disse er samlede gaaede ind i det saakaldte Fællesarkiv (Gemeinschaftliches Archiv), som efter 1721 indlemmedes i Geheimearkivet. Heraf er dog fra Tiden før 1375 kun medtaget, hvad der vedrører Schauenburgernes Besiddelser paa dansk Grund; efter 1375, da de holstenske Grever satte sig i Besiddelse af Hertugdømmet, er medtaget alt, hvad der vedrører dem som Hertuger i Slesvig, derimod ikke de særlig holstenske Sager.

Over Fællesarkivet udarbejdede Wolfgang Utenhof en Registrant 1533, som i 4 Expl. findes i RA.; Brevene anføres for Størstedelen uden Aar. En Registrant fra 1598 (Koncept og Renskrift i RA.) viser ligesom senere Brevene fordelt efter »Kapitler«, disse atter delt i »Fach«; men Ordningen er dog meget forskellig fra den senere. Denne findes for første Gang i Registranten fra 1671, trykt i Falck's Sammlungen III; efter Overførelsen til København registreredes Arkivet paa ny 1733. — De ældre Registranter indeholder enkelte siden tabte Breve, især i Afdelingen angaaende Slesvig Bispedømme; se blandt Tilføjelserne til Repertoriet.

Som Tillæg gives Oversigter over Indholdet af nogle Brevbøger, som knytter sig til Hertugarkivet.

Hertugerne af Abels Linie.

Messe: 1405 2712s.

Forhold til Holsten: 1858,77 2135.

Adkomstbrev: U157. Genbrev: 2530s.

Pantebreve (senere indløste): 1495 1850 2006,27 2149 2393s
2530,41 2606s 2884.

Kvittering: 2716.

¹) Enkelte yderligere Oplysninger kunde være hentede fra M. Matthiæ, Episc. Lund. series S. 93 ff.

Schauenburgerne (før 1375).

296 550 680 729 1054 1411-2,16 1514s,40,72,77 1607-8,24,65-6
1738,58,72 1832,59,64,72,78(og i 2425) 1903-4 2152-3 2545 2854-5,
66,75 2968,90(?),96.

Femern: 1539,41,62 1873 2190.

Schauenburgerne som Hertuger.

Forleningen 1326: 1439, 46-7; senere Forhold til Kronen: 3865
(og i 5118) 5054 5116,41 5224,71 (?) 5680-1 5719,30 5874 5911,14-5,
75,77,95-6,97s,99,99s 6042-4,45s,90s,93-4,96,96t 6100-4,06,08-21 6582
6969 (?) 7017,75 7293 7301 7815 U401,403-6,421.

Arvedelinger o. l.: 3526 3917 4122,36-7,43,50-3,72 4617 4734
U456.

Ægteskabssager: 6061 6558-61 7376 7448 U457.

Messer o. l.: 6617 7018 7618; Patronatsret: 3502s U457a.

Slesvig Bisp: 3050 3207 3709 4247 4303s 6432 6556 6931 U428.

Friserne: 3133 4197 5480 5698-9 6527 6927(m. Tilføj.) 7255,57
7468 7524(?).

Femern: 6908.

Ditmarsken: 4657 6971.

Kejseren: 3069 7031.

Meklenburg: 5653.

Genbreve paa Slotte: 3071 3739 4197 7465.

Pantebreve (siden indløste): 3921 4191-2 4591 5919 6370 7099.

Adkomstbreve: 2317 3339 4206 5063s 5173s 6868 6950s,80s,84s,
7095s 7164 7253 7989(m. Tilføj.).

Gældsbrev: 7906.

Kvitteringer: 3208,24 3581 3731,47 3869 4183 4395 4687 5188
5877 6996 7425.

Ret til Told: 7344.

Orfejder: 3483 4658 4973 6574 6674 7949.

Retssag: 6224.

Forskelligt: 4584 7949s,72.

Kejserprocessen 1424.

Et Register over Procesakterne, affattet af Kong Sigmunds Proto-
notar Antonius Bartolomei Franchi, fandtes siden i Gemeinschaft-
liches Archiv og blev 1771 afskrevet af Langebek; efter denne Af-
skrift, dog hist og her under Benyttelse af Orig., aftryktes Akterne
i SRD. VII, 263-399. Orig. er siden forsvundet. — Registret inde-

holdt en kronologisk Fremstilling af Processens Gang, og deri indførtes en Række Akter; disse er særskilt opførte i Rep., skønt flere af dem strengt taget aldrig har været i noget dansk Arkiv, men ved en Inkonsekvens har flere af dem først fundet Plads blandt Tilføjelserne. Her hidsættes en Oversigt over dem efter den Orden, hvori de findes i Akterne.

S. 264	6075s	S. 338	6102u
- 266	5998s	- 340	6119s
- 272	6000s	- 341	6119t
- 276	5997s	- 349	6106
- 293	5999s	- 351	6104, hvori 3 ældre holstenske Breve
- 304	6090s, 93	- 354	5999, hvori 1439, 1446-7
- 305	6094, 94s	- 358	6105
- 306	6096	- 360	6045s, hvori 3 ældre holstenske Breve
- 307	6096s-t	- 362	6105
- 309	6100s	- 364	6043, hvori 3865, 5054, 1873
- 311	6087s	- 367	6105
- 313	6100	- 368	6044
- 314	6101	- 372	6120
- 315	6102	- 373 ff.	6108-19
- 317	6103	- 381	6121
- 319	1877	- 382	6102t
- 322	3027	- 383	6107s
- 323	60	- 386	6123s
- 324	707	- 389	5996 A, hvori 5995
- 325	171, 212, 260	- 392	5997 A, hvori 5995
- 326	388, 6100t, hvori 209, 562, 1444, 1310, 485, 1304	- 393	6088s
- 329	6100u, hvori 197, 213, 415, 894, 684, 1485	- 396	6087t
- 332	6100v, hvori 82	- 397	6125
- 336	6102s		

Paveprocessen 1424—25 er aftrykt i SRD. VII, 426-52 efter en siden forsvundet Orig. i Gemeinschaftliches Archiv. Da intet af de heri optagne Breve kan paavises i dansk Arkiv, er de ikke opførte i Rep., ligesaa lidt som de dermed sammenhængende Pavebreve: SRD. VII, 452-55.

Registrum Christierni Imi

foreligger dels i Originalhaandskriftet, der oprindeligt fandtes i Fællesarkivet, nu Kgl. Bibl., Gml. kgl. Saml. Fol. 1150, dels i en Afskrift fra o. 1500, tidligere i Tyske Kancelli, nu tilhørende Kiels Universitetsbibliothek; det er udgivet af Hille som fjerde Bind af Urkunden-sammlung der Gesellschaft für Schleswig-Holstein-Lauenburgische

Geschichte (1875)¹. Registret, der efter Udgiverens vistnok rigtige Formodning er fremkommet som Forarbejde til Delingen 1490, indeholder dels Afskrifter, dels Udtog af de Breve, der kunde oplyse Hertugdømmernes statsretlige og administrative Forhold. Det er derfor ikke alene bygget paa hvad der fandtes i Original i Hertugarkivet; men Hovedmængden af de optagne Breve er »udgaaende« Akter, hvad enten man nu har haft dem i Koncept eller Kopi i Hertugens Kancelli² eller har skaffet sig Afskrifter af dem fra de forskellige Indehavere. Da man saaledes af en Optagelse i dette Register ikke lærer noget om Brevets oprindelige Opbevaringssted, har alle disse Breve faaet særskilte Nr. i Repertoriet.

652 3979 4099 4191 4417 5094 6365,70,90 6430,42,46,56,83,87-90 6518,30,95-6,99 6636 6752,70,99 6818-9,23,60 6918,87 7093 7156 7319,45-6 7427,64-5 7535-7,98 7608 7765-6,68,90 7923 8008-11,15,33-35 U540,598-603.

Ejdersted Landsarkiv.

Privilegium: 7599. Forlig med Ditmarsken: 4531.

Femerns Landsarkiv.

Om Overleveringen se især ved 2766.

Privilegier: 1440 2766 4649 6086 6745 7312.

Lø Herreds Arkiv.

Et Privilegium paa at føre Herredssegl er bevaret: 7665.

Slesvigholstenske Ridderskabs Arkiv

paa Klostret i Plön: 7794 7815.

Nørrehallands Greve.

Lensbrevet af 1283 (488) kom siden til Roskilde Claræ Kloster.

Sønderhallands Hertug.

Hvitfeld anfører Lensbreve til Knud Porse af 1323, 1326 og 1327 paa Sønderhalland m. m. (III, 310, 337, 342; Fol. 423, 434, 436); det

¹) Det bør mærkes, at Udgiveren, naar han kender Originalen til vedkommende Brev, lægger den til Grund for sit Aftryk, ogsaa hvor Registret kun meddeler et Udtog af Brevet. ²) Jfr. herom Hille S. x. I flere Tilfælde er der ogsaa Datumafvigelser mellem Registret og Afskrifter af de originale Udfærdigelser, se saaledes 7465, 8015 (med Rettelse).

første beror paa urigtig Kombination, det andet paa Aarbogsefterretning (jfr. SRD. VI, 523), det tredje paa det af Hvitfeld paa samme Sted anførte Genbrev. Dette Genbrev (1487) stammer maaske fra Ludvig Albertsøns Breve, og det samme gælder formodentlig Forliget 1329 (1573).

BISPER OG KAPITLER.

Lunde Ærkebisp.

Arkivet er for Størstedelen tabt; en Del Breve er gengivne hos Hvitfeld, andre kendes ad forskellige Veje. Enkelte optoges i en Registratur over Brevene paa Lundegaard 1577: ÆA. IV, 291-364, hvori tillige en Del af Landsbykirkernes Breve¹.

Statuter o. l.: 51 267 7304(?). — Upsala Ærkebisp: 1944.

Paver: 64 166(?) 173 277(?) 694 1660 1983,93 5310 6360 U112; jfr. 5768 5833 U67.

Konger: 131 438 768-9 1342 1498 3194 3568 7274 7305 7873s.

Adkomstbreve: 1000 1237 1484 1500 1894 2288(?) 2510 5129-30(?).

Forskelligt: 4738(?) 5629(?) U434(?).

Lunde Kapitel.

Kapitlets Breve førtes i 1689 til Stockholm sammen med en stor Del Klosterbreve, som efter Reformationen var blevet henlagte i Kapitelsarkivet, og de blev her registrerede i »Specifikationen (ndfr. S. 34); ved den store Slotsbrand 1697 gik meget tabt, dog mindst af de egentlige Kapitelsbreve, og hvad der bevaredes, findes nu i SvRA.² Allerede før Overførelsen til Stockholm havde Arkivet imidlertid lidt store Tab, men disse er blevet mindre følelige, fordi Kapitlets vigtigste Breve i 1494 var blevet afskrevne af Kantoren Bo Johanson i Lundebogen, »Registrum ecclesie Lundensis«, et Foliohaandskrift paa Pergament, nu i SvRA.³; over Indholdet af denne

¹) Sml. i det hele L. Weibull, Bibliotek og arkiv i Skåne S. 54f. ²) Nærmere se L. Weibull S. 71ff. ³) Haandskriftet er helt igennem med samme Haand; Kantor Bos Slutningsoptegnelse, hvori Tidsangivelsen, er sammen med Generalregistret over Brevene trykt SRD. VII, 247. — Lundebogen er flittig benyttet af Magnus Matthiæ, fra hvem atter Hvitfeld har sin Kundskab om mange af Kapitlets Breve.

Brevbog gives ndfr. en fuldstændig Oversigt, hvori de Breve, hvis Orig. er tabt, er mærkede med en Stjerne. Allerede 1425 var der affattet en Registratur over Arkivet, og i denne indførtes siden ny tilkomne Breve; Orig. er tabt, men der er bevaret en Afskrift fra Slutningen af d. 15. Aarh., hvori der atter er sket enkelte senere Tilføjelser¹, og en nitid dansk Oversættelse fra Frederik III's Tid² synes at være foretaget efter Orig.

Kapitlets samt Lunde Hospitals Privilegier er samlede i et Haandskrift fra o. 1650: RA. Danske Kancelli³; nogle yngre Privilegiesamlinger, der vistnok endnu findes i Lund, er ikke gennemgaaede, men delvis citerede efter Afskr. i LDipl.

Arkivet gemtes oprindeligt i Domkirkens Sakristi, som det bl. a. ses af Beretningen om Hertug Kristoffers voldsomme Færd i 1294⁴. Brevene var fordelt i Brevskrin (*scrinia*), og man havde derved delvis søgt at faa Brevene ordnede efter deres Arter, saaledes som det fremgaar af de Indholdsangivelser, der i Registraturen findes ved en Del af Skrinene; paa de endnu bevarede Orig. ses ogsaa Skrinets Bogstav.

Breve vedrørende Riget, se ovfr. S. 5.

Privilegier for Skaane: 1880 2513 3303.

Provincialstatuter: 1074 2048-9 3091 6198 U294.

Statuter for Kapitlet: 106 1001 1169 1569 1760 2073 2225 2460 2638,68 3044,57 3566 4571 U425.

Pavebreve: 688 1339(?) 2484 3156 5756 7742 U23,134; jfr. 772 2634. — Baselkonciliet: 6644,75 6706 6815.

Privilegier af Konger: 1 4 44 66 77 122 216 333 532,34 628 768,70 1266 1329 1510 1630 1881 2698 3260 3484 3923 4554 4674 7115 7322 7874 U91, 119, 246, 255, 325-6; af Ærkebisper: 1377 1570 1688 2178 2898 3255 3744 3840,77 5088 5155 5760 6836 7420 U9, 262.

Bornholm 1280(?).

Annexion af Kirker til Kapitlet: 102-3.

Provstiet: 2902.

¹) RA. Danske gejstlige Sager Appendix Nr. 5 (fra Gml. kgl. Saml. 4to, 2470); om Haandskriftet se SRD. VIII, 446. Sstds. 457-64 er meddelt en Del af Registraturen som Supplement til, hvad der findes i Generalregistret til Lunde-bogen, som er bygget paa den ældre Registratur. — Haandskr. er afskrevet i Bartholin FV, 1-37, hvorefter atter Ny kgl. Saml. Fol. 725. ²) Gml. kgl. Saml. 4to, 2471 (Afskrifter fra 18. Aarh.: Ny kgl. Saml. 4to, 1203 og Uldall Fol. 188). ³) Indhold: 44 3484 3923 4554 7305,22 7873s,74. Hospitalet: Vidisse af Sti Pors m. fl. 1548 af: 1658 2628 5321 7619 7929. ⁴) Sml. L. Weibull 46-47.

Dekanatet: U327.

Kantoriet: 1621 1790 2301-3,07.

Præbender: 800,07,20,22 (og i U295),24-5,42,49 1048 1316,53,63
1612,22 1918-20 5089.

Krypten 3 933.

Altre (jfr. under Adkomstbreve): 1646 1806 4401 5247(?),50(?);
Abraham Brodersøns: 5193 6571,73 6694,98.

Gudstjeneste: 1696 6671 7283 U65.

Aflad: 891(?) 2004 2895 4251 4340 5105 5550 6567(?) U149.

Almisseindsamling: 1240 1395 1638.

Adkomstbreve:

Lund: 343 535 718,45 1082 1130 1206 1408-9,17,19 1549 1868
2086,98 2161 2221,71,73 2300 2537,50,56,81-2 2747,68,75 2865
2973 3277,94 3318,24,56 3410,15,17 3745 3931,89 4059 4174 4265
4441 4514-5,68 4688 4706,09,30 4876 5013,25,73 5199 5374 5509-10,
93,99 5705,40,45,49,64 5935,65 6039,45 6311,45,96 6542 6885 7104
7377 7511 7862,81.

Landskrone: 5481,86 5735,47 6783 7317,23. — Malmø: 1886
2524 2792 3240-2,47 3434 3518,33,61,89 3613,44,80 3858 3903,59
4378,82,85,93 4431,65-6 4627 4719-21,29 4960 5233 5487 5526 5613
5842 6368,76 6669 6732,48,58 6856 7034 7661,88 U343. — Skanør:
3299 3361 3607 4645 5109 5499 U17. — Trælleborg: 4005 4645. —
Ystad: U463.

Landgods: 13 68 101,04,11,46 391 419,86 (og i 2239) 509,35,77,86
635,87 732,50,65,73-4,80,88,94 820,98 901,11,17 1010,13,80-1,85
1104,21 1227,36,48-50,67 1303,54 1586,95 1614,31,35-6,49,52-3,87,89
1715,92 1820,49,68,85 1913,24-5,34,49,71 2009-10,29,45,56-7,69-70,
81-3,86,91-3 2124,57,64-5,67,95-6,98 2200,03,06,21,41,65,73-4,84,89,94,
98 2300,09,27,32,47-8,50,53-4,65,72-3,88,91 2413,34 2540,47,50,55,62-3
2615,18,30,33,35-7,44,66-7,71-3,75,82,84,91 2719,32,41,96 2840,44,61,
63 2910,60 3042,92 3118,59,63,66,89,93 3218,21,28,31,38,49,99 3309,
13,28,41,44,63,86,91 3456,61,89 3524,51-2,91 3793,95 3800,37-7a,45,
64,90 3947,72,76,99 4012,16,50,79 4131-2 4212,19,25,73-6 4330,39,
44,73,77,84 4402,77 4502,47-8,73-4,80 4625,27,44-5,52,62,72,75,86,88
4758,96 4895 4947,59 5042,58,78,80,84,86,95 5199 5214,60,98 5374(?)
5483,99 5507,13 5613,86 5717,50 5816,28,30,68,97 5920,26 6025,35,
54 6138,51,71 6218,52,62,66-7,70 6322,79-80,88 6454,65 6501,23
6605,48 6766,82 7328 7515 7716,25,30 7803,17,92,98; U8, 67s, 71,
92, 124-5, 217, 296-9, 300s, 342, 344(?), 344s, 382, 458-62.

Pengesager: 283 1418 1716 1853-4 1991-2 2040 2777 (jfr. U317)
2809-11 3033,60,68 3419 3688 5674 6177 6684 6727 7668 U256-8.

Missiver: 6312 6493-4 7007 7262 7335,81,86 7444 7581-2 7612
7846,70 7915,28 8004,06 U10, 432.

Forskelligt: 7 884 1642 3112 3390 4388 4742 5142(?) 5536(?)
6608(?) 6736,65 6919 7242 7333 7662 U148, 300(?), 460s.

Lundebogen fra 1494.

Om Haandskriftet se S. 21. I tredje Spalte anføres Brevenes
Plads i Registranten 1425 (om Nummereringen se ndfr. S. 30).

A (rødt).			Nr. 29			
Nr. 1	4251*	A 1	1013*	A 15		
- 2	3156	- 2	6262	- 16		
- 3	4340*	- 1	I »ordo litterarum« sidst: Est unum instrumentum etc. se ved 3484.			
- 4	5756*	»				
- 5	2484	»				
- 6	7742*	»				
- 7	(1474 Apr. 20)	»				
- 8	(1474 Apr. 20)	»				
- 9	6706*,	»				
- 10	hvor 6675	»				
A (sort).			B.			
Nr. 11	1*	A 1	Nr. 31 (Forordn. 1201)	B 6		
- 12	44*	- 2	- 32	628*	- 1	
- 13	66*	- 3	- 33	1266*	»	
- 14	122*	- 12	- 34	1630*	»	
- 15	532*	- 11	- 35 (Forordn. 1282)	- 2 ³		
- 16	216*	»	- 36	1880*	- 4,	
- 17	534*	- 5?			D3 og Z 6	
- 18	770*	»	- 37	1881*	B 3	
- 19	2698*	»	- 38	2513*	- 7	
- » ²	1510*	»	- 39	2755*,	- 8	
- 20	3484	- 10		hvor 2596		
- 21	3923			- 40	3172*	- 5
- 22	4554					
- 23	7070	»	C.			
- 24	7115*	- 13	Nr. 41	U9*	C 1	
- 25	7821	- 14	- 42	106*	- 10	
- 26	7874*	»	- 43	1570*	- 10a	
- 27	(1470 Jan.)	G 23	- 44	1688*	- 9 og I15	
- 28	(1484 Marts 17)	A 17	- 45	2638*	- 4?	
			- 46	2460*	- 3	
			- 47	2668*	- 4-4a?	
			- 48	2898*		
			- 49	3057*		
			- 50	3255*	- 5	
			- 51	3744	- 6	
			- 52	3840*	- 6a	

¹⁾ Dette og de følgende fattes Numre i den danske Oversættelse. ²⁾ Kun en Notits. ³⁾ Her med Tilføjelse: De hac littera est unum vidisse in Z.

Nr. 53	3877*	C 6 b
- 54	5088	- 7
- 55	5155*	- 7 a
- 56	5760*	- 8
- 57	6836	- 11
- 58	7420	- 12
- 59	(1472 Apr. 12)	- 15
- 60	(1473 Sept. 29)	- 14
- 61	(Formular for Palliemodtagelse)	

D.

Nr. 62	1434*	D 2
- 63	768*	- 1
- 64	3094	- 4
- 65	3112*	- 5 a
- 66	3260*	- 5
- 67	4388*	»
- 68	4339*)	
- 69	4330*)	- 6

E.

Nr. 70	1880*	D 3
- 71	772*	E 8 b
- 72	1001*	- 8 a
- 73	1169*	- 9
- 74	1377*	- 1
- 75	2225*	- 4
- 76	U10*	- 9 a
- 77	2073*	- 3
- 78	2178*	- 2
- 79 ¹	2265*	H 7
- » ²	3044*	E 4 a
- 80	3238*	- 8
- 81	3390	- 9 b
- 82	3566*	- 7

Nr. 83	4571*	E 11
- 84	6388*	C 13 = E 6
- 85	4265*	E 11 b?
- 86	6218*	- 7 a
- 87	(1456 Maj 10)	- 11 b

F.

Nr. 88	U8*)	F 9 = L 1
- 89	5193*	- 3
- 90	1849*	jfr. F 6
- 91	3551*	F 13 og K 3
- 92	3489*	- 10
- 93	5926*	- 5
- 94	5510*)	
- 95	5509*)	- 4
- 96	(1467 Febr. 12)	- 12
- 97	(1465 Aug. 23)	- 11
- 98	(1460 Dec. 4)	- 15
- 99 ³	(1466 Juli 29)	- 14

G.

Nr. 100	1329*	»
- 101	2354*	G 3
- 102	3193*	- 21
- 103	1949*	- 10
- » ⁴	3461*	- 7
- 104	1715*	- 1
- 105	901	- 18
- 106	2555*	- 15
- 107	6054*	- 20
- 108	3434*	- 2
- 109	3959*	- 5
- 110	4131*	- 8
- 111	2960*	- 6
- 112	4219	- 4
- 113	3976	- 16 b = 14

¹) Er atter afskrevet under Nr. 279. ²) Kun en Notits. ³) I »ordo litterarum«: Sunt in illo scrinio et alie littere impertinentes, puta littera fraternitatis Dn. Absolonis M. et uxoris sue cum sororibus de Bosie. Est et ibi littera scotacionis bonorum Tyringe, cujus scriptura totaliter est deleta [se ved 5193]. Item littera recognitionis Dn. David Hacks M. super bonis in Tyringe [i Registr. 1425 F 7]. Recognitio Dn. Iwari Absolonis super conductione bonorum in Øtzstadhe [sstds. F 8]. Quittancia Dn. Nicolai Clavesß M. super depositis apud capitulum [sstds. F 16]. Sunt et 2 combinationes litterarum, in quarum qualibet 5 sunt littere justitiarie de consistorio regni, quarum 5 sunt cujusdam Michaelis Persß villani Malmøgis tempore Waldemari regis date super evictione et introductione in quandam curiam Lundis, et quoniam super incerto sunt, dimisse sunt, alie 5 impetrate sunt per quendam Dn. Jacobum Jermer canonicum Lundensem super 1 curia in Stæwøye, de qua quia nulla mentio in hoc scrinio facta est, dimisse sunt, donec commodius videbitur oportunitum [de sidste 5 Breve er siden afskrevne som Nr. 139-43]. ⁴) Numret glemt.

Nr. 114	3793*	G 17	Nr. 154	4514*	
- 115	4580*	- 9	- 155	6345*	I 12
- 116	2732*	- 12	- 156	5593*	
- 117	6266	- 16	- 157	3931*	
- 118	6322	»	- 158	5599	
- 119	6267*	»	- 159	5935	- 4
- 120	5830*	- 19	- 160	3989*	
- 121	2010*	- 11	- 161	4059*	- 3
			- 162	4568*	»
			- 163	4876	- 11
			- 164	5965	- 5
			- 165	1549*	- 2
			- 166	5233*	
			- 167	5735*	
			- 168	5747*	
			- 169	7661*	- 13 ²
			- 170	6376	
			- 171	(1452 Febr. 3)	
			- 172	7688	
			- 173	6856	- 14
			- 174	3858*	- 9
			- 175	3613*	- 10
			- 176	(1464 Okt. 1)	»
			- 177	6758	- 13 ^a
			- 178	3607*	- 6
			- 179	3299*	- 7
			- » ³	3361*	»
				K.	
			Nr. 180	794*	K 1
			- 181	1913*	- 2
			- 182	2348*	»
			- 183	4959*	- 4
			- 184	(1459 Nov. 1)	
			- 185	(1460 Febr. 24)	- 8
			- 186	(1464 Nov. 20)	
			- 187	(1458 Nov. 1)	- 7
			- 188	6396*	»
			- 189	(1454 Nov. 7)	- 6
			- 190	6885*	»
			- 191	(1478 Aug. 9)	L 14 ⁴
				L.	
			Nr. 192	13*	L 2, jfr. C 10 c
			- 193	3*	- 4

¹⁾ I Overskriften staar: . . . Et nota, quod iste 5 littere sunt in scrinio F. Jfr. ovfr. S. 25. ²⁾ Her nævnes dog kun 6 Breve. ³⁾ Kun en Notits. — En Notits fra den efterfølgende »ordo litterarum« er anført ved 1688, staar i Registr. 1425 som I 15. ⁴⁾ Hvor tilføjet: Hec littera est in K.

Nr. 194	933*	} L 12	Nr. 234	4947*	O 2	
- 195	1419*		- 6	- 235	5749	
- 196	4		- 7	- 236	3294*	
- 197	820*		- 3	- 237	3318*	
- 198	102*		- 5	- 238	3324*	- 7
- 199	103*		- 10	- 239	4730*	
- 200	104*		- 13	- 240	5740*	
- 201	1104*		»	- 241	5745*	
- 202	5080*		- 8	- 242	1267*	
- 203	2124		- 11	- 243	1631*	
- 204	2198*			- 244	1653*	
- 205	1622*			- 245	1992*	
	M.			- 246	1991*	
Nr. 206	146*		»	- 247	2056*	
- 207	101*		M 1	- 248	2332*	
- 208	1248*		- » ⁴	2562-3	- 6 ⁵	
- 209	3328*	- 3 ¹	- 249	2630*		
- 210	5214*		- 250	2633*		
- 211	5750*	- 4	- 251	2636*		
- 212	6782*	- 5	- 252	2637*		
- » ²	U299*	- 2	- 253	2644*		
	N.		- 254	2667*		
Nr. 213	807*		- 255	2666*		
- 214	800*	N 13	- 256	2741*		
- 215	1316*		- 257	1652*	- 8	
- 216	6454*	- 4	- 258	3591*	- 4	
- 217	2092* (jfr. 849*)	- 10	- 259	2200*	- 5	
- 218	824*	- 12	- 260	5260*	- 9	
- 219	822*	- 11	- 261 (1492 Sept. 28)		- 9	
- » ³	U295	»		P.		
- 220	825*	- 5	Nr. 262	884*	P 6	
- 221	842*	- 7	- - a	U327*	- 7	
- 222	1048*	- 9	- 263	1621*	- 11	
- 223	1353*		- 264	1646*	- 14	
- 224	1354*	- 1	- 265	1790*	»	
- 225	1363*	- 2	- 266	2307	»	
- 226	1612*	- 6	- 267	2303*		
- 227	1920*		- 268	2302*	- 13 b	
- 228	1918*	- 8	- 269	2301*		
- 229	1919*		- 270	2167*	- 16	
- 230	(1466 Dec. 30)	- 14	- 271	2082*	»	
- 231	(1489 Maj 5?)	»	- 272 (1471 Apr. 17)		- 15	
	O.		- 273	7817*	- 17 el 18?	
Nr. 232	1614*	O 2	- 274	7730	»	
- 233	3166*	»	- 275 (1491 Okt. 27)		»	
			- 276 (1491 Okt. 9)		»	

¹⁾ »Iste littere sunt novem, quedam sane, alie lese«. ²⁾ Kun en Notits.

³⁾ Ligeledes. ⁴⁾ Ligeledes. ⁵⁾ Her staar dog: decem littere.

Nr. 277	(1491 Okt. 8)	»	Nr. 317	2098*	»
- 278	4005*	P 13	- 318	(1476 Okt. 28)	R 8
- 279	2265*	H 7 ¹	- 319	(1454 Juli 23)	»
- 280	5078*	P 4			
				S.	
	Q.		Nr. 320	1868	S 1
- 281	U124*	Q 1	- 321	(1463 Aug. 14)	»
- 282	U125*	- 2	- 322	7515	»
- 283	898*	- 3	- 323	U459	»
- 284	1081*	- 4	- 324	7892	»
- » ²	U217*	- 5	- 325	(1451 Juni 11)	»
- 285	-297*	- 6 [?]	- 326	(1452 Dec. 7)	»
- 286	2524*	- 7 ³	- 327	3972*	- 3
- 287	4385*	»	- 328	(1473?)	»
- 288	4393*	»	- 329	(1474 Febr. 2)	»
- 289	4465*	»	- 330	2540*	»
- 290	4466*	»	- 331	2719*	»
- 291	4378*	»	- 332	4548*	»
- 292	4382*	»	- 333	2691*	»
- 293	4431*	»	- 334	5868*	»
- 294	1886*	»	- 335	(1490 Juni 27)	»
- 295	2792*		- 336	(1490 Juni 30)	»
- 296	3589*		- 337	(1490 Okt. 16)	»
- 297	3533*	Q 8	- 338	2083	- 5
- 298	3561*		- 339	2165*	- 2
- 299	(1463 Aug. 14)	- 9	- 340	586*	- 8
- 300	(1485 Okt. 9)	- 10	- 341	2091*	- 7
			- 342	2309*	- 6
			- 343	6783*	- 10
			- 344	(1456 Nov. 29)	- 9
				T.	
Nr. 301	486*	R 15	Nr. 345	2289*	»
- 302	2221	- 2	- 346	1806*	T 1
- 303	1595*	- 1	- 347	2618*	- 1
- 304	1080*	- 6	- 348	4729*	
- 305	1250	- 5	- 349	4719*	
- 306	535*	- 11	- 350	4721*	- 5
- 307	2195*	- 4	- 351	4720*	
- 308	1924*	- 9	- 352	6368*	»
- 309	1925*	- 10	- 353	4344*	»
- 310	765	- 7	- 354	4377*	»
- 311	577*	- 14	- 355	4662*	»
- 312	1303	»	- 356	2081*	- 2
- 313	1227*	- 12	- 357	2844*	- 8
- 314	1082*	»			
- 315	(1474 Okt. 4)	»			
- 316	(1494 Jan. 16)	- 13			

¹⁾ Med Tilføjelse: Hec littera est in P. ²⁾ Kun Notits. ³⁾ »Sunt 7 littere« (gælder de efterfølgende).

Nr. 358	5513*	T 6	Nr. 394	1792	R 12
- 359	5199*	»	- 395	2373	Y 19
- 360	6035*	»	- 396	2973	- 11
- 361	391*	- 7	- 397	2861	- 13
- 362	1010*	- 4	- 398	3042*	H 13?
- 363	7242*	- 9-10	- 399	2365	Y 25
- 364	4477*	»	- 400	2284	X 5
	V.		- 401	718*	Y 17
Nr. 365	4212*	»	- 402	4627	- 14
- 366	1885*	»	- 403	635*	- 28
- 367	3218*	»	- 404	2635	X 3
- 368	3221*	»	- 405	5705	Y 22
- 369	3228*	»	- 406	3163*	- 18
- 370	3231*	»	- 407	2241*	»
- 371	3341*	»	- 408	2747*	X 4
- 372	3363*	»	- 409	7725*	»
- 373	3386*	»		Y.	
- 374	4016*	»	Nr. 410	1074*	Y 1
- 375	3795*	»	- 411	1760*	- 6
- 376	732*	K 5 ¹	- 412	hvor i U1	»
- 377	7716*	»	- » ⁴	og -163	»
- 378 ²	6138*	»	- 414	2049	- 5
- 379	2029*, hvori 750	V 1	- 415	2048* }	- 3
	X.		- 416	3091*	- 7
Nr. 380	1687*	Y 23 a	- 417	6198*	
- 381	1689*	- 27		Z.	
- 382	5086	- 21	Nr. 418	1281	Z 1?
- 383	2300*	»	- 419	1642*	»
- 384	U342*, hvori 2271	- 15	- 420	3303*	- 5
- 385	2086	- 12?	- 421	2634*	- 11
- 386	2615	X 2	- 422	6669	- 15 ⁵
- 387	2796	Y 10	- 423	6732* }	
- 388	419*	- 26	- 424	7034*	
- 389	509*	- 16	- 425	7862	»
- 390	745*	- 20	- 426	(1468 Maj 28)	- 13
- » ³	1820*	»	- 427	(1468 Maj 28)	- 14
- 391	687*	- 23	- 428	(1468 Jan. 26)	- 12
- 392	2581*	- 24			
- 393	6542*	- 29			

Herefter følger S. 263 Bo Johansøns Slutningsoptegnelse (SRD. VIII, 247) og derefter Generalregistret (sstds. 247-63), endelig S. 270-2 5 tilføjede Breve af Aar 1498—1528.

¹⁾ Her med Tilføjelse: Hanc litteram quere in V. ²⁾ Herefter staar: Est in hoc scrinio 1 littera Dn. Magni regis super 16 mr. denar. de moneta, sed non est integra, et hec littera signata est in F [se U255]. Est concordia heredum Dn. Anne, que relicta fuerat Twonis de Harebergh. Sunt et 2 littere papiree testimoniales super 1 fundo in Tyerby Selandie prope Roskildis. ³⁾ Numret glemt. ⁴⁾ Ligeledes. ⁵⁾ Her dog kun: due littere.

Registranten (1425).

Om Haandskrifterne se S. 22. Afskriften paa Latin har ingen Numre; saadanne findes derimod i den danske Oversættelse, og disse er da anførte her, saaledes at hvor den latinske Afskrift har flere Breve, er disse citerede med a, b osv. — Her anføres, hvad der ikke med Sikkerhed kan paavises i Lundeboegen, idet der ellers henvises til den foran givne Oversigt over denne.

A (rødt). Littere papales.

Transumptum litterarum Gregorii XI. [Er vel Vidisse af 3156.]

A (sort). Privilegia regum pro capitulo tantum.

4. U91.
5. Secundum privilegium ejusdem Erici super libertate etc. [Maaske = 534.]
6. Confirmatio privilegiorum capituli per eundem Ericum regem.
8. Copia litterarum super omni regia justitia, fridhkøp et emendis 40 marcharum. [Om en Kopi af 1510?]
- 14a. Littera Tettleui Daa super slotzlaghen Hammershus.
17. Confirmatio privilegiorum capituli per Johannem regem Dacie.

B. Privilegia regum pro capitulo et incolis regni.

- 9-10. U325-26.
11. Privilegia dicta handfestningh.
- 12¹. Littera super bonis in Øndorpp ad aniversarium nobilis viri Stigoti Andree.

C. Privilegia archiepiscoporum pro capitulo tantum.

2. U262.
- 10b. U425.
- 10c. Item privilegium Eskilli super optionibus. Require infra in littera L. Non est ibi².
13. Permutatio osv. Require in scrinio E³.
- 15a⁴. Juramentum Dn. Birgeri archiepiscopi.

D. Littere regum pro capitulo et incolis regni.

1. 768.
- 6a⁴. Littera permutationis unius curie capituli in Nøbølæ in aliam jacentem in Valkerrlæ, que fuit monasterii omnium sanctorum.

¹) Tilføjet med anden Haand. ²) Den sidste Bemærkning er ikke rigtig, da Brevet findes under L2, men det har der fejlagtig faaet en Henvisning til C. Mulig gælder Bemærkningen L1, der er registreret under F9 og ogsaa fandtes i denne Afdeling efter Lundeboegen. ³) Findes her som E6. ⁴) Tilføjelse med senere Haand.

E. Littere archiepiscoporum pro capitulo et clero dyocesis Lundensis.

5. 3249.

6. Litteras scotationis horum bonorum et unde ea habuit. Require infra in littera O [o: O 6]. Item istud testamentum dicti Dn. Nicolai [o: 3249] juraverunt omnes archiepiscopi, successores sui, firmiter observare, videlicet supra in littera C. [Efter Notitsen under C 13 menes hermed 6388.]

10. Super 2 prebendis in Skanør.

11a. Statutum de regimine chori.

11b. Item littere due super quadam curia in parrochia b. Johannis Lundis ad aniversarium Dn. Achonis Gunnari donata et pro residentia persone altaris s. Margarete deputata. [Det ene er 1456 Maj 10, det andet rimeligvis 4265.]

11c¹. Item 4 littere super una curia in parrochia b. virginis beatorum[!] apud Glambech, quam nobilis matrona Dn. Catherina Michell Nielsß datther contulit in testamento suo ad altare s. Margarete virg. ut in testamento, quod est apud Dn. Petrum Scriffwære.

F. In nomine domini. Sequitur de aniversariis.

1. U255.

1a. Item aniversarium regis Woldemari; infra in littera I².

2. U119.

3. Se ved 5193.

6. Se ved 1849.

7. Recognitio Dn. Daudid Haks militis super bonis in Tyrdinge.

8. Item recognitio Dn. Iuari Absolonis in Hertløff super conductione bonorum Øthzstade.

16. U460s.

17³. Littera super una curia in Benstrop, que attinet prebende Eskilstrop.

G.

13. U344s.

16a. Se S 1.

22. Se T 8.

H. Anniversaria clericorum.

10. U300s.

13. Super una curia in Litlekøpinge ad aniversarium Dn. Henrici decani; due sunt littere. [Det ene er 2157, det andet maaske 3042, der siden fandtes i X.]

18. Item littera super una curia in Wam, vendita magistro Petro Torkilli ad suum aniversarium. [Synes en Gentagelse af H 14 = 1586.]

¹) Tilføjelse med senere Haand. ²) Findes ikke under dette Bogstav. ³) Tilføjelse med senere Haand.

I.

8. Una curia in par. b. Nicolai Lundis pro aniversario Dn. Laurentii Pauli presbiteri. [I Randen:] Nota. Magister Lauren[c]us habet.
15. 1688.

K.

3. Aniversarium Dn. Sophie de Gersznes et mariti sui Nicolai Oleffs de 2 curiis, una in Nybøle et alia in Østra Gordstange.
[I Randen til højre:] Ex libro Dn. Magni; [til venstre:] Sunt in scrinio F [her F 13 = 3551].

L.

- 1 = F9 (jfr. ovfr. S. 30 Anm.).
9. Fundatio prebende canonicalis per Dn. Hethenicum civem Lundensem de bonis in Heslebergh.

M.

N.

13. U17.
13b. Annexio ecclesie Skreplinge ad cantoriam; infra in littera P¹.

O. Bona festorum².

1. U460.

P. Bona prelatorum.

1. Super bonis Hiertzass et Knytzlinge ad preposituram.
5. Recognitio quedam cujusdam Jacob Twlsß armigeri super bonis in Hiertzass et Knytzlinge, que sunt sub ordinatione prepositi.
8. Super bonis decanatus in Wesby.
9. 1470 Jan. 1.
10. Declaratio et confirmatio dignitatis cantorie; in 2 litteris ejusdem tenoris.
12. Scotatio unius curie in Maglehammer ad cantoriam.
17. Institutio festi s. Erasmi per Dn. Winoldum cantorem. [Rimeligvis = 7817.]
18. Littere super una curia in Arrie ad festum s. Erasmi et una colonia in Hindby parrochie Fosie.

Q. Bona prebendariorum et ad missam Rorate.

R. Institutiones altarium ecclesie Lundensis.

3. Item littere super residentia ejusdem capelle in parrochia b. Michaelis Lundis.
Ved 7. tilføjes: Littera super 2 curiis Brønestadhæ et Handløff in scrinio R.

¹) Her findes intet i Registraturen, men Brevene fandtes rigtigt nok i Skrinet P, se 2301-3. ²) Den ved O 5 tilføjede Bemærkning (se ved 5260) er med anden Haand.

13. Collatio bonorum in Gedinge, Hakonthorp et Øriæ ad altare b. Stephani. Item super una curia osv. [o: 1494 Jan. 16].

S.

4. Altare Johannis Pa et Andree Jacobi, AA., osv. se SRD. VIII, 462.

T.

3. Scotatio trium fundorum in Skanør ad altare, ubi cantant scolares in sabbatis.

5. Se ved 4729.

10. Se ved 7242.

V.

1. Bona altaris s. Thome Cantuariensis juxta gradum, unde teneatur aniversarium DDn. Kanuti et Petri Helgonis canonicorum. Super hiis sunt littere 12. [Sml. hertil Lunde bogens Bemærkning ved 7716.]

2. Se ved 4729.

X. De testamentis a[n]iversaria[!].

1. Testamentum Dn. Gwidonis decani super bonis, que legavit decanatu et pro aniversario suo. [Jfr. *Lunde Gavebøger, ed. Weeke, S. 116-19.*]

Y. Concilia provincialia et statuta.

2. Concilium provinciale Dn. Petri archiepiscopi super subsidio dando episcopo expulso vel fugato. [Vistnok = 2048.]

4. U148.

8. 5920.

9. Adjudicatio curie capituli in Nørhwidinge.

12. Testamentum Dn. N. Bunkaflo canonici super aniversario suo de bonis in Lindaknepel. [Maa være 2086, hvori dog ikke nævnes Gods i L.] 26 a. Se R 15.

30. Testamentum Dn. Magni Kempe canonici Lundensis super una curia Malmøgis, in qua Jes Hwith pronunc inhabitat.

31¹. Testamentum nobilis viri Andree Galyn super 5 curiis in Øye prope Ysted in Herritzstadherit cum 5 litteris super eisdem bonis ad altare s. Johannis ewangeliste in boreali parte ecclesie inter altaria s. Anne et b. Marie Magdalene.

Z. Placitatio nobilium Dacie et handfestningh.

1. Placitatio nobilium Dacie in electione novi regis. [Rimeligvis = 1281.]

2. Copia privilegiorum regum Dacie pro ecclesia Lundensi et terra Scanie.

1) Tilføjelse med senere Haand.

3. Vidisse privilegiorum regum Dacie dat. capitulo Lundensi.
4. Handfestningh Dn. Woldemari regis sine sigillo. [En Afskrift af 1434 el. 2596?]
6. 1880.
7. Item vidisse sub manu publica litterarum ejusdem regis [o: Magni]. [Se ved 1880.]
8. U246.
9. U294.
10. Vidisse super libertatibus datis capitulo per Dn. Margaretam reginam.
13. Littere due, una emptionis, alia donationis cujusdam curie in Hermentzstorp in Skøtzherrit ad festum Magdalene per Dn. Jonam Galle canonicum Lundensem.
14. Quatuor littere super una curia in parrochia s. Andree Lundis pro aniversario ejusdem Dn. Jone Galle canonici.
16. Littere [osv. se SRD. VIII, 463; dog: sculptum sive scriptum - tali].
17. Littere [osv., se sstds.; dog: Hennikinum *Johannis* ecclesie - curatum - Malmøgis situate etcetera ita quod - Hennichinus].

Specifikationen af 1693,

af L. Weibull kaldet Skaanebrevsfortegnelsen, er et Foliohaandskrift i SvRA. med Rygtitel E 102 og »Specifikation uppå de bref och documenter, som till Lunds domkyrka tilhörige finnas«. Brevene er registrerede i kronologisk Orden under følgende Afdelinger:

Lunde Domkirke (1598 Numre).

Lunde Domkapitel (202 Nr.).

Adskillige Kirker.

Bosiø samt andre Klostre (med 3 Underafdelinger: Bosiø, 240 Nr.; Bosiø samt adskillige, 22 Nr.; Adskillige Klostre).

Adskillige Hospitaler (35 Nr.).

Acta privata (1710 Nr.).

Obligationer (40 efter Reformationen).

Register over Brevene i Kopibogen (o: Lundebogen).

En fuldstændig Afskrift findes: Ny kgl. Saml. Fol. 725 d; i Upsala Universitetsbibliothek U 269 c findes en Afskrift fra o. 1800, hvori dog kun er medtaget de to første og de to sidste Afdelinger.

Om Registraturens Tilblivelse se Weibull anf. St. S. 80 f. Kapitlets Breve udgør Hovedparten af de to første Afdelinger, og de deri nævnte Breve er paa faa Undtagelser nær endnu bevarede; i Afdelingen Acta privata findes dog flere Breve, der utvivlsomt tilhører Kapitelsarkivet, og det er rimeligt, at dette gælder mange flere, men disse er saa godt som alle gaaet tabt.

I Repertoriet er optaget alt, hvad der ikke haves i Orig., saaledes ogsaa enkelte Breve, som nu kendes fra Lundebogen, men af Specifikationen kan ses at være kommet til Stockholm og først her gaaet tabt. De i Specifikationen givne Reduktioner af den middelalderlige Datum, der som oftest er fejlagtige, er dog udeladt, og naar Specifikationen har et endnu bevaret Brev under urigtigt Aar, er dette som Regel ikke anført.

Roskilde Bisp.

Arkivet skal for Størstedelen være ødelagt ved Københavns Ildebrand 1728. I RA. er bevaret en Del af Bispens Breve, spredte i forskellige Samlinger, og desuden findes her Samlingen »Rygen til Roskilde Stift«; af denne er i Rep. kun medtaget de Breve, der vedrører Bispen eller danske Personer. En Registratur fra 16. Aarh.: ÆA. III, 313-74, omfatter overvejende Adkomstbreve, som alle er tabte.

Pave: 33 36 168(?) 188 191 701 789 883 3433 U86,135,215-6, jfr. U55-6, 301.

Privilegier af Konger: 639(og i 3628 og 5687) 3379(og i 5638 og 5688) 4569 7155 7867 7955.

København: 57(og i 5634) 59 62 174 178-9 184 189-90 196 204 278 295 643 645 656 709(og i 5635) 1906(og i 5636) 1930(og i 1932) 5617 5619(og i 5639),42(?),44 7801 U52,271(i 1931). — Stadsret: 228 619. — Slottet: 1533-4(i 1764) 3962.

Roskilde By: 3144 3283; med Næbbe m. m.: 3073(i 5637), 95 (i 3609).

Stillinge Kirke: 915.

Adkomstbreve: 14(?) 118 717 2678 2913 3124 3843,47-8 3912 4045 4184(?) 4430 4539,41 4608(?) 5004(?),08(?),93(og i U464) 5147(og i U464) 5200 5682,85 5898 6600 6749 7064(?) 7227(?).

Rygen: U24,46,53,56,86 618,31 948 1774(i 1807) 1802 2102 2571-2 2773 2803 2903 3043 3211,13-4,72 3317,62,67,75,81,99 3408 3579,87 4027-8 5015,81,83 5163 5206,62 5577 5711 5936 6072 6336,57 6491 6833.

Kvittering: 4604. Forskelligt: 3708 5290.

Af Roskildebispens Dombog er et Brudstykke bevaret: SRD. VI, 255-59; heri: U128,596(hvori 321),598,642,717, jfr. ogsaa Anm. efter 603 og ved 597.

I Roskilde Bisps Jordebog (SRD. VII, 1-152) er spredt optaget enkelte Breve: 163, 267, 619, 656, 1134, 2913, 5290; desuden 4 Breve vedrørende Rygen, der er nævnte under Rubriken »Brevbøger«.

Roskilde Kapitel.

I Roskilde Domkirke findes endnu det middelalderlige Skab, hvori Kapitlets Breve havde deres Plads; selve Arkivet kom derimod ved Laan til Arne Magnusson og findes nu i den arnemagnæanske Samling. For Altrenes Vedkommeude er den oprindelige Orden endnu bevaret (og Altrene er derfor her undtagelsesvis anført i Repertoriet); de øvrige Breve er derimod sammenblandede med andre. Af Katalogerne over Samlingen (AM. Fol. 482-85) har den ældste Betydning ved at give Udtog af enkelte Breve, som siden er gaaet tabt. Mens Arkivet endnu var i Roskilde, er det benyttet af Lucoppidan, i hvis Samlinger (Ny kgl. Saml. Fol. 561, S. 107) findes nogle korte Notitser, som overvejende stammer fra Breve, der ikke mere haves, og aftrykkes ndfr.

Provincialstatuter: 2049 6198; Privil. f. Danmarks Indbyggere 1902.

Statuter: 107 727 907 2480 2836 7123 8005.

Privilegier af Paver: 43, jfr. 1629 1778 (1789) U129(?), 137, 215-6, 337; af Konger: 145 372 863 1330 1907,10,41 4564 7200 7863; af Bisper: 1755 6040 6578 8023 U59 (og Stadfæstelse 452).

Baselkonciliet: 6631 (i 6726); Indkaldelse til Koncil: 6172.

Kgl. Testamente: 7756.

Dekanatet: 2162 2364 5508 5757.

Provstiet: 1109 2163 2228 5485; Annexion af Slagelse Mikkelkirke: 253 481 1691 (og i 1962) 1745 1999-2000.

Ærkedegnedømmet: 7379.

Kantoriet: 1134 1544; Succentor: 2501.

Sakristan: 4042.

Aflad: 484 7339.

Præbendet Everbolda: 4856 4971 7194; — Jacobi: 5254; — Janua: 1978; — Rota: 2330 4786-7 5253; — Stenløse: 6041; — Vadsby: 1730; — Vitherløse: 1911; — »6 Præbender«: 2035 (i 3008) 4620; — usikre: 1613 (i 1705), 99 1700, 02 1956 4004.

Kapeller, Jfr. Mariæ: 913-4, 74-5 1112 1282-3 5192; — Laurentii: 3717 4527 4970; — Sigfrids: 4795 (hvor i 4716); — Lungernes: 4065 4786; — Betlehem: 5183 5254.

Altre: Alle Helgens: 4663 4701 5074 5103; — Agathæ: 5477 6010; — Annæ: 6980 7786, 89; — Bartholomæi: 2546 3441 3557, 59-60 3614 3919 4052 4246, 61 4353-4 4429 4622 5930 6511 6764, 73 7205; — Ivonis: 5762; — Johannis evang.: 5047 U465; — Katherinæ: 1698 (i 5861) 1727-8 3227 3553 4268 (og i 4350) 4638 4957 5106 5765 5858 6554 6689 6820-2, 31, 43, 70-2, 80a, 90 6902-6 7022, 63; —

Laurentii: 2616 3443; — Lucii: 1223 6521; — Magni: 3549-50 3691, 94 3803,66 3994 4306 4557 5296 5710; — Mariæ Magdalenæ: 2874 3727 3981 4003,55,69 5252 7784 7858; — Martini: 3900; — Nicolai: 3280 3354 3790 4146,62,71 4233 4956 5732 6289 6900; — Olavi: 3148(?) 6189; — Petri: 6776; — Trinitatis: 6869 6946; — Vilhelmi: 1680 1912 2062 2166 2927 5574,83 5618,22,63 5820 6933 7172-3 7466,76 7510 U302; — Vincentii: 2204,17,26 2692 3330 3585; — Forskellige Altre: 932 1222 1783 2238 2988.

Adkomstbreve (jfr. de enkelte Altre): Roskilde: 1794 1817 2251 (?), 53(?) 3706 (i 5906) 5959 6253-4 7256 7920,76; — København: 2535; — Næstved: 1955 2003; — Malmø: 5411.

Landgods: 268,85 583,89,97 777 (og i 2262) 864(?), 66(?), 89 938 1061,70 1223,75(?), 84-5 1352,73 1791(?) 1982 2075 2256 2342 2857 3287 3451 3512 3710(?) 3969(?) 4392 4666(?), 83 5198 5241,56,74 5485 5532,78 5771 5829,78(?) 6333 6569(?) 6708 6994 7265,68 7714 U2, 230, 244(?), 247-9, 431.

Testamente: 1953(?).

Pengesager: 581 3418(?) 4156 5551(?) 5814,41 6033 6632(?).

Forskelligt: 3529 5268 6882 7626 U408.

Notitser af Lucoppidan:

Ex archivis capituli Roschildensis.

A. 1350 Tyge Jyl bepligter sig med sit bref at gifve aarligen til Roskilde domkirche for sit leyersted 9 pund byg, 1 pund avene.

A. 1403 vixit Eggard Grubbe [fra 4608].

A. 1388 vixit Peter Snuble[!] nobilis [fra 3657].

1352 Gemiche Clausen nobilis.

1393 Johan Svendson af Tiufvelse nobilis scanus.

1398 Niels Quant af Tiufvelse.

1448 Gierlog Friis borger i Roskild.

1270 Her Strange Andersen skiøtte sit gods i Volderup er.

1335 Hans Gersen i Holsten en hofvetsmand i Sieland.

1405 Jens Gørsting til Aas.

1333 Marquor Skonne capitein ofver Sieland.

1200 skiøtte Truels Kusse[?] noget gods i Snolstrup i Jørlund til Roskild domkirche.

1332 Ingeborrig hertuginde i Sverrig, Halland oc Samsøe.

1299 skiøtte Petrus Saxo proust i Roskild sin residentz til domkirchen.

1276 Stigotus Juris Søn gaf alt sit gods i Viersted, Hedestrop, Aberstrup, Ringsted til D. k.

1494 gaf Margrete her Anders Nielsons ridders effterleffverske til Roskilde capitel 600 rinske gylden oc deraf aarlig rente 100 marck lubsk af Kiøge byes skot.

A. 1475 laante Christianus 1 af capitulet 100 ₤ lubsk til rigens store behof.

1494 blef gifvet en gaard i Reerslov til D. k., at solfklocken maatte ringis.

1405 Anders Pedersen paa Svanholm.

1562[!] kom bref fra Corfitz Ulfeld secretario, at sølfklocken skulde forskickis til Fredrichsborg.

Københavns Kapitel med Frue Kirke.

En Del Origg. er bevarede, især i RA., enkelte i Konsistoriums Arkiv. Mange Adkomstbreve fandtes endnu i Frue Kirkes Arkiv i 1750, da Langebek laante og afskrev dem; de er formodentlig brændte 1807.

Privilegier af Bisper: 227 427,72 1004 1473 1611 7914 U36.

Aflad: 3064.

Dekanatet: 3191.

Asminderød Kirke: 1856.

Adkomstbreve paa Gods i København: 797 2261 2363 2518 2727
3013 3289 3465,79 3500,94 3841,86,99 4232 4529 4750 4933 5145,
96(?) 5527,40 5608,33,46,57(?),75 5979 6097 6127,64 6351-2 6545,72
6610-1,22,30,45,60 6741,61 6806,84 6925,56 7043,74,89 7197 7237
7314(?),15 7412,57,74 7606,78-9 7773,77 7810(?),20,33-4,53-4,87
7910,67-8,71,73,75,83,86-7,92 U466-8;

paa Landgoods: 1110 1717 1824 1958 2205,16,22 5535,38 5652
5718 6023-4 6127 7199 7232-3 7480,94 7501.

Pengesager: 2539 6653.

Forskelligt: 1988 (hvori 1986) 7102,89(?).

Odense St. Knuds Kloster.

Over Klostrets Adkomstbreve udarbejdede i Reformationstiden Prior Kristen Povlsøn en Registratur (RA.), hvori Brevene er ordnede efter Ejendommene, men deres Aarstal for Størstedelen udeladte; heraf er i Repertoriet medtaget, hvad der kan antages at tilhøre Tiden indtil 1450. Registraturen vil blive trykt i ÆA. V; jfr. Oversigten hos Vedel Simonsen, Odense II, H. 2, S. 50-68.

Langt større Interesse har dog Odensebogen, et Papirshaandskrift i Kvart, der har tilhørt S. J. Stephanius og nu findes i Upsala Universitetsbibliothek, de la Gardies Donation Nr. 39. Det er en Koncept, skrevet af forskellige Hænder; rundt om i det findes Anvis-

ninger for den kommende Renskriver til at finde den Orden, hvori Brevene skulde staa i Renskriften. Afskrifterne af de enkelte Breve er oftest foran forsynede med Oplysninger om Originalernes Segl; enkelte Breve ses dog at være afskrevne efter en »liber autorizatus«¹. Haandskriftet selv indeholder et Pavebrev af 1459, hvorved det befales 3 Bisper at stadfæste og supplere Odense Kirkes Privilegier paa Pavens Vegne, og fremdeles Afskrift af en Notarialattest af 1469 om Troværdigheden af en Bog, indeholdende Kirkens Privilegier. Denne Attest er vel netop beregnet til at gælde nærværende Bog, skønt der i denne ogsaa findes et Pavebrev fra 1471, som da maa opfattes som en senere Tilføjelse.

Haandskriftet er nu delvist hensmuldret, især i Randen. Det bestaar foruden af et af Stephanius tilføjet Titelblad af 33 Blade; disse har haft en gammel Foliering, som vel nu for en stor Del er forsvundet, men som kan rekonstrueres ved Hjælp af de nævnte Anvisninger for Skriveren. Det viser sig herved, at Haandskriftets Blade ved Indbindingen er kommet i en delvis urigtig Rækkefølge. Nedenfor meddeles en Liste over Haandskriftets Indhold Blad for Blad med Anførelse af Sidefølgen, som den nu er; derved er tillige medtaget Anvisningerne for Renskriveren, og som et Tillæg meddeles en Liste over den Orden, Brevene skulde have haft i Renskriften².

¹) En Rest af en saadan ældre »autoriseret Bog« er i 1905 fundet i Rigsarkivet, idet her er fremdraget et Pergaments-Folioblad, som har været anvendt til Bind om Stege Byfogeds Regnskab fra 1600-03. Bladets ene Side indeholder i to Spalter først samme Overskrift som i den senere Odensebog (ndfr. S. 41) og derefter Klosters ældste Pavebrev (2); forneden er lævnet meget rigelig Plads, og her er anbragt to Huller, som sikkert er beregnede til en Gennemdraging med en Seglsnor. Skriften tilhører det 13. Aarh. og er særdeles pyntelig; Overskriften er med rødt, og P i Pavenavnet Paschalis er tegnet smukt i rødt og grønt. Bladets anden Side staar blank, og derefter synes det sandsynligst, at det kun er Begyndelsen til en ikke fuldført Renskrift; muligvis skal den ubeskrevne Side dog opfattes som Bladets Forside, som man har ladet staa blank, for at den kunde træde i Stedet for et Omslag. — Texten stemmer ganske med Afskriften i Odensebogen, bortset fra nogle Afvigelser i Navnenes Stavemaade (Paschalis - Otheniensi - Nicholai).

²) Odensebogen er afskrevet i Sammenhæng i Bartholins Collectanea H, 385 (dog ikke ganske fuldstændigt), og Langebeks Afskrifter af de enkelte Breve findes i Diplomatariet; paa enkelte Punkter kunde der da af Haandskriftet læses mere end nu. I den nyeste Tid har mag. art. H. V. Clausen taget en Afskrift, som han velvillig har tilladt os at benytte, og som han siden har skænket til Universitetsbibliotheket. Selve Codex har været os udlånt fra Upsala, og af Hensyn til dens stadig fremadskridende Ødelæggelse har vi konfereret ogsaa alle de efter den trykte Breve; de derved fundne Berigtigelser er optagne i Repertoriet ved de enkelte Numre, idet man dog ikke har medtaget rent ortografiske Fejl eller rettet Aftrykkenes Interpunktion.

Paa Grundlag af denne Koncept synes der virkelig taget en Renskrift i Aaret 1469; denne eksisterer vel ikke, men er exciperet af Hamsfort i et lille Hæfte, Kall 8vo, 668 med Blyantspaategning: Eccl. Fion. Her genfindes nemlig de samme Breve, der staar i Odensebogen, og ogsaa Texten, saavidt den kan erkendes gennem Udtogene, viser det nærmeste Slægtskab med Odensebogens, selv ved Fejl (jfr. 515, 557); betegnende er dog især, at Hamsfort forsyner sine Udtog med Segltægninger, der ikke stammer fra Segl, men viser sig at være Konstruktioner paa Grundlag af Seglbeskrivelser, saaledes som de netop findes i Odensebogen¹. Men Hamsforts Excerpt viser Brevene væsentligt i den Orden, de skulde have i Renskriften, og denne turde da være hans Kilde².

Umiddelbart efter disse Excerpter har Hamsfort afskrevet to Registraturer over Breve fra Knuds Kloster; i et andet Hæfte med Overskrift: Privilegia ecclesie Otthoniensis, findes Udtog af 14 Breve, hvoraf kun 4 kendes fra Odensebogen; Oversigt herover findes ndfr. Kortere Notitser findes i Hamsforts forskellige Værker.

Statuter: 572(?) 2168-9.

Paver: 2 110,60,62 U27, 113-5, 130, 132, 218-9, 324, 430.

Konger: 11-2 28 34 40 56 149 515,56-9 1114 3384 5043 7919 U3-7, 79,93, 94-9, 120-2; Hertuger: 308 U89; Grever: 2382 U252,254.

Ærkebisper: 9 27 35 1398-9 5812 6710-1 7446 U72, 133, 214.

Bisper: 15 1079 1127,77(?) 2211,24 2604 2772 U469-70.

Aflad: 492 506 806,17 2050 2521 6703 6972 7187.

Kirker: Aasum: 1831,44 2864; — Paarup: 1838; — Stenløse: 1179,96 1703; — Særslev: 2182 U208, 263, 265, 330; — Ubberød: 1724; — Rise paa Ærø: 3182 3502 3662-3.

Skolen: 7663.

Adkomstbreve: 42 53 137 269 522,65 1763 1935 2860 2908 5879 5934(?) 6001 6154 6338 6427 6594 7387,88-92 U17a, 49, 99-107, 161a-b, 209-13, 234-43, 266-70, 281-5, 303, 331, 333-4, 345, 383-5, 471-99.

Forskelligt: 543 1178 2170 3034 U160.

¹) Tydeligst ses dette af en to Gange gentaget Tegning af Erik Mændveds Segl; her er nemlig Bagsiden af dette tegnet som en Ørn med Skjold paa Brystet, hvad der beror paa Misforstaaelse af Beskrivelsen (jfr. 515).

²) Excerpterne er helt igennem konfererede med Koncepten til Odensebogen; virkelige Afvigelser er kun fundet i eet Tilfælde (se 515), men paa Grund af Haandskriftets medtagne Tilstand har Excerpterne undertiden ydet væsentlige Supplémenter, i hvilket Tilfælde de er citerede i Repertoriet.

Odensebogen.

Bl. I. S. 1: ¹Hec sunt rescripta privilegiorum sancte [Othoniensis ecclesi²]e, que de sua dignitate et libertate ante incendium h[abuit²].
2. S. 2: 160.

Bl. II. S. 3: 110.

Bl. III. S. 6: 162, mærket D.

Bl. VI³. S. 10: U27, mærket [E?].

Bl. VIII. S. 13: Pavebrev 1471 Nov. 28⁴, mærket F.

Bl. IX. S. 15: 42. S. 16: Sequens littera est quondam Waldemari etc. ut infra⁵. 34, mærket VIII og B.

Bl. X. S. 17: Sequens privilegium require circa litteram C fol. xvi sequenti. A Sequens littera est quondam Waldemari regis [osv., se Seglbeskrivelsen ved 34] totum, tenoris infrascripti: In nomine s. trinitatis etc. ut supra. S. 18: 40, mærket IX og E.

Bl. [XI]. S. 19: Hic debet scribi privilegium Nicholai regis Danorum in ultimo folio, scilicet xxxiiii scriptum, quod incipit: In nomine sancte et individue trinitatis. Notum sit omnibus tam futuris quam presentibus etcetera; queratur ibid. Post illud littera F: Abel dei gratia; quere infra fol. xv. S. 20: 1114, mærket P. Sequentem immediate litteram invenies circa litteram Q in folio ⁶xxx sequenti⁶.

Bl. [XII]. S. 21: 559, mærket O. Sequitur littera P in folio precedenti. S. 22: 557, mærket [M]. Sequitur statim littera sequens circa N. 558, mærket N. Sequitur alia littera retro in hoc folio circa litteram O.

Bl. [XIII]. S. 23: 7919, mærket [S]. Sequitur in folio xvii. Scribatur in magna scriptura: Sequuntur privilegia archiepiscoporum etc. Prima littera est Absolon⁷. S. 24: 522, mærket K. Sequentem litteram quere circa litteram L folio xv inferius.

Bl. [XIV]. S. 25: U93, mærket [D]. Sequens privilegium quere supra circa litteram E fol. x precedente. Decima sexta littera est etc.: 5043, mærket R. Sequitur littera S supra fol. xiii. S. 26: 3502. Sequitur littera Aii fol. xxxii.

Bl. [XV]. S. 27: 556, mærket L. Sequitur littera M supra fol. xii⁸. 149, mærket G. S. 18: Hic sequitur littera H fol. xvi. Sexta littera est Abel etc.: U89, mærket F. Hic sequitur littera G; quere supra et retro in hoc folio xv.

Bl. [XVI]. S. 29: 308, mærket [H]. Hic statim secuturam litteram invenies in 4to folio sequenti de post inter privilegia archiepiscoporum circa litteram I circa tale signum 3 fol. xx. Sequens littera est Walde-

1) Ovenover staar en Anvisning for Renskriveren, hvoraf nu kun skimtes: In text... scrib... 2) Udfyldt efter Stephanus' Titelblad, hvor denne Overskrift er afskrevet. 3) Bladtallet VI er anbragt paa Bagsiden af Bl. V. 4) Datum, der i Codex er 1471 [et Hul] kalendas decembris, er suppleret fra Hamsfort (Kall 8vo, 668), der læser iiii foran kalendas. 5) Meningen er, at den Seglbeskrivelse, der staar ndfr. S. 17, i Renskriften skulde flyttes op her, foran Brevet 34, der saaledes baade har Mærket A og B. 6) Rettet fra: decimonono sequenti. 7) Anvisningen er fejl; det første Ærkebispbrev er Eskils. 8) Herefter, men atter overstreget: Similis littera ejusdem Erici de rubea cera per totum omnino ejusdem forme sub eisdem anno et data dici confect..

mari *etc.*: U79, mærket C. S. 30: Sequens privilegium quere supra circa litteram D fol. xiiii.

Bl. XVII. S. 53: 27. S. 54: Secunda littera statim sequitur in fol. sequenti.

Bl. XVIII. S. 55: Secunda littera ex libro autorizato extracta: 35, mærket B¹.

Bl. XIX. S. 58: Sequitur Andreas dei gratia *etc.* circa litteram C fol. xxvi et xxvii. Post illam debi[!] Esgerus dei gratia fol. xxi infra. Post litteram Esgeri debet sequi littera D fol. xx.

Bl. XX. S. 59: 515, mærket [I]. Sequitur littera K supra fol. xiii. 2169, mærket D.

Bl. XXI. S. 61: 2170, mærket E. S. 62: 1398, mærket C.

Bl. XXII. S. 63: Sequitur littera D; quere supra fol. xx. 2168, mærket F. Sequitur littera G fol. xxxii. S. 64: Pavebrev 1459 Juni 5.

Bl. [XXIV]. S. 41: 2772, mærket Y. Sequitur littera Z infra fol. xxxi. S. 42: 2211, mærket [S]. Sequitur littera T infra fol. xxix. 1127, mærket H. Sequitur littera I; quere infra fol. xxxii.

Bl. [XXV]. S. 43: 2604, mærket [X]. Sequitur littera Y supra fol. xxiiii. S. 44: 5812, mærket Aiii². Sequitur alia littera Avi; quere infra fol. xxviii.

Bl. [XXVI]. S. 45: 7446. S. 46: U72, mærket S.

Bl. [XXVII]. S. 48: Sequitur littera: Esgerus dei gratia; quere supra fol. xxi.

Bl. [XXVIII]. S. 49: U160, mærket [L]. Sequitur littera M infra fol. xxxi. 6710, mærket Avi³. Sequitur alia littera proxime infra Avii. S. 50: 7663, mærket Avii⁴. Sequitur littera civitatis Ottoniensis infra fol. xxxiiii.

Bl. [XXIX]. S. 51: 2182, mærket [T]. Sequitur littera V statim inferius. 2224, mærket U. Sequitur littera X supra fol. xxv. S. 52: 543. Sequitur littera: Nos Two dei gratia *etc.*, supra fol. xxvi.

Bl. [XXX]. S. 31: 1935, mærket [R]. Sequitur s[upra] fol. [xxiv]. 1179, mærket Q og Avii. [Sequitur litter]a R supra fol. xiiii. S. 32: 7919, atter overstreget og med Bemærkning: Scriptum est prius Sequitur littera *etc.*: 1196, mærket K. Sequitur littera L supra [fol.] xxviii.

Bl. [XXXI]. S. 33: 1703, mærket [M]. Sequitur littera N infra fol. xxxii. 2864, mærket Z. [Til højre:] ⁵Sequitur littera A pri[mo]⁵. [Til venstre:] Sequitur littera A primo infra eodem presenti fol. xxxi ultra numerum 2. 1831, mærket O. Sequitur littera P infra [fol. xxxiv]. S. 34: 3034, mærket [A]primo 2. Sequitur littera: Olauus dei gratia; quere supra fol. xiiii. 1844, mærket Q. Sequitur littera R supra fol. xxx.

Bl. [XXXII]. S. 35: 1079, mærket [G]. Sequitur littera H supra fol. xxiiii. 1178, mærket I. Sequitur K [supra] fol. [xxx]. 1724, mærket N. Sequitur littera O supra fol. xxxi. S. 36: 3182, mærket Aii.

Bl. [XXXIII]. S. 37: Sequitur alia littera A . . .⁶ S. 38: 3662. 3663. Sequitur alia littera Av^{to}; quere supra fol. xxv.

¹) Rettet fra A. ²) Burde være rettet til: Av, jfr. Henvisningen S. 37. ³) Rettet fra: Aiii. ⁴) Herefter, men overstreget: Sequitur alia littera: Nos Two dei gratia, supra xxvi. ⁵) Burde vistnok have været overstreget i Codex. ⁶) Herefter, men overstreget: Hic debet habere locum littera Olai regis superius inter litteras in decimo nono folio precedente ad dextram

Bl. [XXXIV]. S. 39: 1838, mærket [P]. Sequitur littera Q supra fol. [xxxi]. 269. Sequitur littera capituli Ripensis supra fol. x[xix]. S. 40: U4. Notarialattest 1469 Aug. 14.

Tillæg: Brevenes Orden i den paatænkte Renskrift.

[Pavebreve, mærkede [A]—F:] 2 110 160 162 U27 1471 Nov. 28.

[Privilegier af Konger m. m., mærkede A—S:] 42 34 U79 U93 40 U4 U89 149 308 515,22,56-9 1114,79 5043 7919.

Sequuntur privilegia archiepiscoporum etc. [mærkede A—Z og A primo—Ax]: 27 35 U72 1398 2169-70,68 1079 1127,78,96 U160 1703,24 1831,38,44 1935 2211 2182 2224 2604 2772 2864 3034 3502 3182 3662-3 5812 6710 7663 267 543 7446.

Pladsen er ikke angivet for Pavebrevet 1459 Juni 5 og Notarialattesten 1469 Aug. 14; de har formodentlig skullet staa sidst.

Hamsforts Excerpter: Kall 8vo, 668.

Hæfte med Paaskrift: Eccl. Fion. Indhold: [Pavebrev?] til Kong Kristjern og Danmarks Bisper.

Bisp Nils af Slesvig om Autorisation af Odensebogen, 1469 Aug. 16.

U4 (i fuldstændig Afskrift) 162 160 1479 Nov. 28 42 34 U79,93 40 U89 149 308 515,22,56-9 1114,79 5043 7919 27 U72 1398 2169-70, 68 1127,78,96 U160 1703,24 1831,38.

Herefter følger den første Registratur:

Qui confirmarunt privilegia, possessiones, indulgentias monasterii s. Canuti pontifices Romani: Gregorius X. Clemens IIII. Nicolaus V. U218, 430.

Pius papa II dat monasterio conservaciones privilegiorum nostrorum. U219, 113-5, 324, jfr. efter U420.

Innocentius VIII recitat bullam expulsionis monachorum per Sixtum IIII factam ad instantiam Christierni regis Daciæ et post illius reprobationem revocat et instituit ad longum in pristinum statum.

U120 56 U94.

Voldemarus liberat eos ab omni exactione etc. [o: vistnok 34].

U95-96, 121, 252.

Item literæ Valdemari XL et trium marcarum et super bonis in Sylt [o: vistnok 35].

U97.

Instrumentum publicum super contributione ad recuperandam terram sanctam.

U98-99.

Litteræ Joannis regis Danorum inter canonicos et fratres, quas fecit, antequam iidem fratres habuerunt monasterium, et aliæ literæ.

U254.

Privilegium episcopale Othoniensis diocesis, ut nullus ludimagistrorum præsumat collectionem aliquam pecuniarum a pauperibus scolaribus levare, iis videlicet, qui ostiatim mendicant panem suum.

Litteræ delegatoriæ metropolitanæ ad priorem Othoniensem.

Litteræ confraternitatis cum sororibus et fratribus in Moncobo.

Duæ literæ episcoporum, quod prior potest absolvere fratres in absentia episcopi a sententia excommunicationis.

U133.

U122.

Diploma unum continens citationem, qua citati fuerunt quidam nobiles propter mansionem et occupationem terrarum et possessionum s. Canuti.

Confirmatio archiepiscopi Magni Lundensis de libertatibus [o: vistnok 3662 el. 3663].

U470.

Literæ archiepiscopi Lundensis, quibus devastatores bonorum monasterii excommunicat, nisi resipiscant termino præfixo.

Herefter følger i fuldstændig Afskrift: 35, og derefter den anden Registratur:

U469, 214.

Literæ de ecclesia Sersløff, primo confirmatio Nicolai episcopi Othoniensis super annexione venerabilis in Christo domini Petri predecessoris sui, quæ literæ habentur superius in libro [o: 2182].

U208.

U265, 330, jfr. 208, 263, jfr. 265.

Unæ literæ domini fratris Petri episcopi Othoniensis super ecclesia Uberutæ [o: 1724].

Et Hæfte, som begynder med: Privilegia ecclesie Othoniensis, indeholder Udtog af: 3 19 U4, 3, 6 11 U5 12 U7.

Derefter: »Hæc sunt rescripta privilegiorum sanctæ Otheniensis ecclesie, quæ de sua dignitate et libertate post incendium habuit et habet«.

U27 28 34 40 56.

Bisp Nils af Slesvig om Autorisation af Odensebogen, 1469 Aug. 16 (forskelligt fra det S. 43 omtalte).

Aarhus Bisp.

En Del Adkomstbreve blev registrerede paa Silkeborg 1558 og paa Aakær 1611: ÆA. II, 1-111, 113-66; ellers kendes kun nogle tilfældige Rester. Et Adkomstbrev er optaget i Aarhusbogen (ndfr. S. 45), fordi det indeholder en Forpligtelse overfor Kannikerne (SRD. VI, 467).

Pave: 321.

Konger: 689 7634.

Dom om Tienden i Jylland: 7304.

Adkomstbreve: 3517 4207 4692 5014 7056 (m. Tilføj.) 7407 U227.

Aarhus Kapitel.

Kun et enkelt Brev er bevaret i Orig. (6646), et Par kendes gennem Afskrifter, nogle nævnes i en Registratur fra 1555, der er indhæftet i Ny kgl. Saml. Fol. 754 (trykt: Kirkeh. Saml. 3. R. V, 329-37). Ellers hviler vort Kendskab til Kapitlets Breve paa Aarhusbogen, et Pergamentshaandskrift i Folio, som fra Kristian Rantzau kom til Universitetsbibliotheket (Ex donat. variorum Fol. 53), trykt SRD. VI, 376-519. Denne Kopibog er paabegyndt omtr. 1313; med en stor pyntelig Skrift¹ er indført Kapitlets Breve, først Pave- og Kongebreve, og paabegyndt en Jordebog over Kannikegodset (Bl. 1-38; Udgavens S. 384-425); denne er derefter fuldendt med en mindre, vistnok jævnaldrende Skrift (Bl. 38-47; S. 425-36)²; senere er Kopibogen fortsat dels o. 1428 (Bl. 49-82; S. 439-507), dels o. 1478 (Bl. 82-105; S. 507-19). At Kapitlets ældre Breve allerede var forsvundne sidst i 15. Aarh., antydes maaske ved, at Bisp Nils Klausson 1496 vidimerer et Kongebrev af 1289 (576) ikke efter Originalen, men efter Brevbogen; i en Reversal fra o. 1690 over Bispearkivet, hvormed Kapitlets Arkiv siden forenedes, nævnes, at der fandtes en Snes gamle, ulæselige og formuldede(?) Breve.

I den ndfr. givne Oversigt henvises der til Aarhusbogen ved Anførelse af Sidetallet i SRD. VI; medtaget er dog ikke en lille Oversigt over Breve, især Pavebreve, der findes S. 394-5.

Provincialstatuter: 2048 (S. 490) 6198 (S. 451).

Statuter: S. 386, 384, 421, 386, 438, 386, 439, 444, 442 6067 S. 468, 446.

Paver: S. 387, 388, 388, 388, 391, 392, 389, 389, 392, 392, 393, 394, 394; om hellig Nils' Kanonisation: 230 (S. 390) 231 (S. 393).

Konger: S. 395, 397, 401, 397, 398, 398, 416, 399, 399, 400, 400, 400 1441 1522 6228 S. 437 7288.

Ærkebisp: S. 402. — Bisper: S. 405, 408, 408, 411, 411, 411, 412, 413, 436, 466, 461 = 462, 463, 462, 462, 462.

Aflad: S. 387, 391.

Kantori og Præbender: S. 406, 406, 407, 409, 410, 458, 460, 508.

Annexion af Kirker: S. 403, 412, 471, 413, 458, 413, 498, 473, 467.

¹) Facsimile: Palæografisk Atlas XXIV. ²) I disse Partier findes dog senere Tilføjelser S. 386 og 421 samt S. 436-9. — Overskriften S. 423: »Bona mensalia episcopi Arhusiensis«, er, som det rigtig siges, hentet ikke fra Haandskriftet, men fra en Papirsafskrift (hvilken?); den beror imidlertid paa en Fejltagelse, da allerede det S. 423-25 anførte Gods var Kannikernes, ikke Bispens, som det ses af selve Kopibogens Breve.

Kapeller og Altre: S. 420 = 482, 477 2085 (S. 472), jfr. U229 S. 507, 488, 479, 474, 515.

Adkomstbreve: S. 404, 405, 406, 396, 410, 397, 416, 415, 415, 416 Nr. 576 S. 396 = 451, 483, 487, 488, 450, 449, 451, 411, 399, 401, 416, 416, 447, 417, 417, 417, 417, 418, 449, 418, 418, 450, 400, 412, 489, 419, 480, 414, 414, 447, 481, 420, 403, 403, 487, 485, 497, 484, 448, 447, 480, 449, 446, 448, 481, 478, 471, 501, 470, 488, 483, 496, 476, 489, 490, 479, 478, 477, 499, 497, 482, 484, 476, 478, 473, 465, 500, 472, 489, 498, 499, 467, 478, 471, 498, 500, 486, 486, 502, 475, 476, 475, 503, 497, 503, 480, 505, 505, 504, 504, 507, 506, 506, 518 Nr. 6646 S. 508, 513.

Forskelligt: S. 414, 419, 419, 419, 501, 512, 464 Nr. 6169 (S. 513).

Børglum Bisp.

Et enkelt Brev kendes fra en Kopi i Viborg Stiftsarkiv: 4363. En Registratur, optaget paa Aalborghus 1578: ÆA. III, 45-58, anfører o. 30 Breve fra Tiden indtil 1450.

Børglum Kloster.

Herfra er intet Brev bevaret (jfr. dog 7554). I en Registratur fra 1542: ÆA. III, 77-108, nævnes o. 60 Breve fra Tiden indtil 1450.

Ribe Bisp.

Arkivet er tabt paa nogle tilfældige Rester nær, men Bispestolens ældste Breve er sammen med Kapitlets indførte i »Ribe Oldemoder« (ndfr. S. 47), hvortil i Oversigten ndfr. henvises ved Sidetal. Enkelte Breve kendes fra Ribe Bispekrønike og Hvitfeld.

Forordning: S. 25.

Provincialstatut: 6198; Synodalstatut: U338.

Paver: S. 3, 3, 4; Missive: 172.

Konger: S. 28, 1, 5, 5, 8, 6, 8, 9, 10 Nr. 141 (S. 10) S. 8, 6, 11 (og Vidisse 12), 7, 23, 23, 24 Nr. 1940.

Hertug: 338.

Ærkebisp: S. 7, jfr. 2.

Aflad: S. 49.

Sonebreve: 337 1592.

Adkomstbreve: S. 21 (og Vidisse 22), 12, 22 Nr. 324 (S. 19) S. 12, 16, 19, 19 (og Vidisse 20), 13, 18, 21, 20, 20, 17 (og Vidisse 17), 15, 15 Nr. 2624 4452 4923 5781. Genbrev paa Trøjborg: 7223.

Ribe Kapitel.

Arkivet fandtes senere i Ribe Stiftsarkiv. Biskop Ejler Hagerup foranledigede, at de ældre Breve afgaves til Geheimearkivet, idet han 21. Nov. 1774 henledte Kancelliets Opmærksomhed paa de uheldige Forhold, hvorunder Brevene opbevaredes i Ribe. 5. Jan. 1775 befaledes det saa, at Kapellan David Grønlund skulde affatte en Fortegnelse over Brevene og tilstille Langebek den¹. Grønlund gennemgik Arkivet, registrerede alle de ældre Breve² og affattede i Marts 1775 en kronologisk ordnet Fortegnelse over dem³. 47 Breve, som Biskop Hagerup havde medtaget ved sin Afrejse fra Ribe i Sept. 1774, afleveredes af ham til Arkivet, hvor de betegnes som »Ribe Stift, I Supplement«⁴; Hovedafdelingen, omfattende 631 Breve, afgaves formentlig samtidig med en fuldstændig Afskrift af Grønlund, som er dateret 6. Maj 1776; et andet Expl. af hans Afskrift forblev i Stiftsarkivet.

Sidst i 13. Aarh. anlagdes Kopibogen Ribe Oldemoder, fra først af omfattende baade Bispestolens og Kapitlets Privilegier, men siden fortsat alene med Kapitlets; Haandskriftet, der senere gemtes i Ny kgl. Saml. Fol. 723, er nu RA. Ribe Stift, I. Suppl. 48, udgivet af O. Nielsen 1869. I Listen ndfr. citeres den med Udgavens Sidetal. — En Registratur fra 1553 (RA.) indeholder mange nu tabte Breve; den vil blive trykt i ÆA. V. — En Kopibog over Kapitlets Privilegier og Dokumenter, indsendt til Skatkammeret 1666 (RA.), indeholder mange Breve i slette Afskrifter, men kun faa nu tabte; Fortegnelse ndfr. S. 49.

Mens Arkivet endnu var i Ribe, er det benyttet af Bartholin (Collectanea Bind K) og meget stærkt af Terpager; især den sidste har haft mange Breve, som siden er tabt.

Haandfæstning: 3516 (hvori 3094 og 3172). Kongeed: 7070.

Provincialstatut: 2048 3394 6198.

Statuter: S. 43 (jfr. 89) 480 (S. 45) 693 (S. 46) 1238 (S. 41) S. 92 6194 (S. 92) U245.

Paver: 23 900 2051,60-1,95 2872,79-80 3100 5474.

¹) Jydske Tegn. med Indlæg. ²) Registratur i Stiftsarkivet, Pakke 272.

³) Fortegnelse over 772 Nr.: Ny kgl. Saml. Fol. 495d. Et andet Expl., dateret 20. Marts 1775 og oversendt til Hagerup: Thott Fol. 749; den omfatter 767 Nr.

⁴) I det sidst anførte Haandskrift findes et Appendix: »Følgende Documenter ere af Hs. Høyærv. Hr. Biskop Hagerup oversendte til Hr. Etatzraad Langebek«; at Bispen selv medtog dem fra Ribe, siges af Grønlund i en Fortegnelse i Stiftsarkivet, anf. Pk.

Baselkonciliet: 6739 7080.

Konger: S. 28, 28 147 (S. 29) S. 29 213 (S. 30) 415 (S. 30) 684 (S. 24) 775 S. 31 894 (S. 32, og i 897 og 1131) 1020, 31 1294 (og i 1311 og 1328) 1454-5 1485 (og i 1511) 2565 (i 2568) 7185 7291; Vidisse 2407, jfr. 6100u; Missive: 6423.

Hertug: 1593 (og i 1606).

Bisper: S. 41 132 (S. 33) 165 (S. 39) S. 40 186 301 302 (S. 34) S. 31 508.

Aflad: S. 49-50 351 (S. 50) 352 (S. 49) 607 S. 50 3537, 39 4534 4621 4698 (og i 4757) 6713 6913.

Annexioner af Kirker o. l.: 81 (S. 34) 84 (S. 35) 91 (S. 36) 841 976 1331 1579 1602 7800.

Altre: 1050.

Skole («Pukhus»): 441 692 714, 83, 92 1461 1776.

Appel til Pave, Bandsættelse, Dispensationer: 305 (i 641) 623 782 1559, 83 2240, 72 2408 2873 3267 3659.

Gavebrev: 6435. Testamente: 5007.

Adkomstbreve.

Ribe: 661 805, 19 916 1092 1718 1808, 11, 13, 97 1927 2014 2240 (i 3615), 64 2713 2914 3402 3601 3763-4, 83 4119, 33, 38, 65 4633, 47 5157 5589 5605, 69 5701 5801 6130 6327 6950, 82-3, 88 7306, 59, 61 7804 U147a, 253a-h, 278-80, 286c, 304, 307-a, 350-8, 409-10, 426, 519-37.

Landgoods: 290 (S. 63) 316 (S. 38) 464 553 603, 09, 16, 25-6, 33-4, 38, 40 (i 669), 51, 73 713, 22 810, 61, 76 908, 26, 30, 54(?), 76s 1011, 49, 93 1203, 68 1325, 89, 97 1401-2, 80 1543 (S. 70), 67 1714, 22, 39, 79, 99 1809, 19, 92 1901, 05, 51, 64, 81 2067 2103, 15-6, 25, 55 2234, 43, 45, 64, 75, 80 2314, 58, 71(?), 90, 99 2431 2593 2613-4, 43, 63 2713, 71 2802, 26, 71 2900, 24, 97 3006, 18-9, 53, 85 3158 3202-3, 12, 32, 36, 71 3314, 59, 83 3447-8, 73-4, 92 3573 3634, 38-9, 75-6 3705, 11, 62, 65 3891 3948, 50, 83 4023 (i 4032-3), 34, 80, 83 4179-80 4204, 09, 71 4334, 36, 43, 45-6, 56 4592-3, 97 4691, 99 4735, 69, 99 4812, 54 5011, 30, 46 5152, 58 5248 5329 5541-2, 90 5604, 84 5703 5837, 40, 49, 69-70, 92 6021 6128-9, 34, 43-4, 66, 73, 99 6200, 20, 43, 58 6373, 75, 92 6415, 22, 97 6517, 86, 98 6633, 88, 93 6728, 33, 56, 87 6803, 38-9, 41, 57, 73-4, 86 6924s, 37, 57, 64-5, 76, 89s 7029-30, 66, 95-6 7111, 14, 50, 80, 92-3, 98 7228, 36, 64 7306, 12s, 18, 29, 62, 84 7408, 10, 28, 73 7553, 86, 89, 90, 95 7610, 13, 22, 30, 35, 57 7719, 88 7829, 47, 91 7900, 09, 36 U160a, 161c, 217a, 231-3, 249a, 286a-b, 286d-e, 305-6, 307b, 346-9, 386-94, 409-10, 435-36a, 500-18.

Pengesager: 548 (i 579) 952-3 1378 2242,92 2833-4,45,78 3054-5, 63 3297 3335 4061 5038 5180 5201 5672 6137.

Forskelligt: 1465 1626 (og i 1627) 2099 3520,73s-t 3928 4695 5287 5660 6052 6332s 6423 U286, 427.

Kopibogen 1666 (ovfr. S. 47).

Privilegier: Nr. 1 7291.

Adkomstbreve paa Tiender: Nr. 4 7622. Nr. 6 6886. Nr. 8 4597. Nr. 9 3232.

Adkomstbreve paa Gods: Nr. 31 5869. Nr. 33 6586. Nr. 34 Aar 1418, skal være Aar 1518. Nr. 35 3447 med Aar 1385. Nr. 37 7586. Nr. 38 6976. Nr. 39 5513. Nr. 40 6989s. Nr. 42 6924s. Nr. 43 1722. Nr. 46 6166. Nr. 48 7384. Nr. 50 7193. Nr. 52 6128 med Aar 1423. Nr. 53 6129. Nr. 58 5703 Aa. Nr. 66 6375. Nr. 67 6422 med Aar 1430. Nr. 69 7264. Nr. 72 7111. Nr. 73 7312s.

Viborg Bisp.

Talrige Adkomstbreve opbevaredes efter Reformationen i »Stiftskisten« i Domkirkens Sakristi og registreredes dels 1540—49, dels 1574: ÆA. II, 195-360. Enkelte kendes, især gennem Bircherodske Afskrifter eller Udtog i et Papirshæfte (RA.).

Kgl. Missive: 7687.

Adkomstbreve: 4277(?) 4643,50,77 4887 4981 5139 5282 5514,92 5729 5960,81-2 6055 6149,95 6209,44,46,56,61 6828 7245 7532.

Forskelligt: 6498.

Viborg Kapitel.

En Del af Kapitlets Breve gemtes senere i Stiftsarkivet, og denne Del blev af Biskop Trelund reddet under Ildebranden 1726 og eksisterer endnu; det er især kongelige Privilegier, Breve vedrørende Læsø og nogle andre Adkomstbreve¹. Langt mere gik dog sikkert tabt ved den nævnte Ildebrand, om ikke allerede tidligere, og heraf kendes nu kun noget til en Række gamle Privilegiebreve. Disse var afskrevne i en middelalderlig Brevbog paa Pergament: »Privilegia ecclesiae s. Mariæ Wibergensis«, som fandtes paa Universitetsbibliotheket, Capsa Cypriani ord. 3²; en Afskrift fandtes i Bartholins Collectanea

¹) Jfr. Heise, Dipl. Vibergense, Indledningen. ²) Saaledes efter Indholdsfortegnelsen til det tabte Bind af Bartholin: Ny kgl. Saml. 4to, 1127; Haandskriftet forekommer dog ikke i Fortegnelsen fra 1662 hos Birket Smith, Universitetsbibl. før 1728.

Bind A, som brændte 1728; korte Notitser herefter findes nu spredt i Bartholins Annaler. En Oversigt over denne Brevbogs Indhold gives ndfr.; af dens Breve kendes dog 14 i fuldstændige Afskrifter, der er taget af forskellige i 18. Aarh., men som alle synes at stamme fra een fælles Kilde, nemlig nu tabte Afskrifter af Søren Lintrup († 1731). Da alle de Breve, han har afskrevet, genfindes i Brevbogen, vil man paa Forhaand være tilbøjelig til at tro, at denne (eller Bartholins Afskrift af den) har været hans Kilde; men Lintrup var en Tid Biskop i Viborg, og det lige før den store Ildebrand; hans Afskrifter kan da ogsaa stamme fra Originaler, og et enkelt Punkt¹ tyder netop stærkt paa, at det er saa².

Statuter o. l.: 32 6930 7073,86.

Paver: 25 50 85-6 89-90 93 113 161 3142 U26,85,131.

Konger: 135 192 224,91 568 679 1059 1954 5278 7176 7698 7875.

Ærkebisper: U11, 73-4, 76. — Bisper: 30 1471 2094 U30-2, 64.

Aflad: 353-6 363 377-8.

Vedrørende Læsø: 97-9 418 617 705,25 1313,21 1639 1855 3940
4277 5040 7488 7503,12 7643 8021.

Adkomstbreve: Viborg: U68, 538; Landgods: 19 24 29 31 80 450
1314 2037(i 2377) 2175 2442 3849 4790 5040,70,92 5724 U29,33,
74-5, 538.

Forskelligt: 30 7488 7503,12 7701 U66.

Viborgbogen.

Brevenes Følgeorden, saaledes som den fremgaar af Citaterne i Bartholins Annaler: 24 25 50 U26 89-90 85 86 93 113 161 U85 363
377-8 U131 353-56 80 U73, 75-6, 11 450 U74, 32 19 U29-30, 33 30 29
32 U31, 64, 66.

Slesvig Bisp.

Arkivet fandtes paa Bispestøtten Svavsted, og en Registratur fra 1588, over hvis Indhold der ndfr. gives en Oversigt, indeholder væsentlig de samme Breve, som i 1851 afgaves fra Indenrigsmini-

¹) Brevet 30 har i alle de fra Lintrup stammende Afskrifter en meget fuldstændig Datering; Bartholin derimod anfører i sin Notits efter Afskriften af Brevbogen udtrykkelig, at Brevet her var uden Datum. ²) Heises Formodning, at de i Thorkelins Diplomatarium AM. trykte Viborgbreve er de Dokumenter, som Testrup siger, at han har skænket Arne Magnusson (anf. St. S. xij, jfr. x), kan ikke fastholdes efter de ovfr. givne Oplysninger; flere af de AM. Afskrifter citerer netop Afskrifter af Lintrup som Kilde, og rimeligvis stammer de alle fra saadanne.

steriet til Geheimearkivet og her findes samlede i Registrant 86 A. Enkelte andre Origg. opbevares i Samlingen Gottorpske Membraner. — I 1589 affattedes Svavstedbogen, hvori hvert Brev er forsynet med en Notarialattest; en Oversigt over Indholdet gives ndfr. Mange Breve kendes nu kun fra Afskrifter fra d. 16. Aarh., som foranledigedes ved Datidens Retsstridigheder. Adskillige Breve dels fra Bispearkivet, dels fra Slesvig Kapitels Arkiv var saaledes afskrevne i en Protokol fra 1558, som atter afskrevet i en Protokol: Gemeinschaftl. Archiv XVII, 43, og hvis Indhold tillige er gengivet som Afsnit 19 i Tratzigers Protokol fra 1570; delvis de samme er afskrevne i en Protokol fra 1579, der findes i to Exemplarer (RA. Slesvig Stift 16 og Gottorpske Arkiv, Cam. III, Capsa XL, Nr. 2); beslægtet hermed er en Række løse Afskrifter i RA. Slesvig Stift 16.

Arkivet er flittig benyttet af Historikerslægten Cypræus (jfr. Rørdams Oversigt i Kirkehist. Saml. 4 R. I, 4-7). Allerede Hieronymus Cypræus († 1573), hvis Værk er trykt i Westphalen III, 185, benyttede mange Breve, og endnu flere medtoges af hans Broder Povl, hvis Arbejde findes, som det synes i Avtograf, i Gml. kgl. Saml. Fol. 1047; paa Grundlag deraf skrev dennes Søn Johan Adolf Cypræus sine Annaler, trykte 1634, dog vistnok uden at gøre nye Arkivstudier¹. Af Povls Værk har Broder Boysen lavet et Udtog, trykt bedst i Westphalen III, 255; som rent afledet Kilde er dette ikke citeret i Repertoriet².

Kongeed: 7302.

Paver: 48-9 92 226; Missiver: 55 76 256-7 702 U57-8(?). — Baselkonciliet 6640s.

Konger: 46 292 U16, 117.

Hertuger: 909 (og i 1362) 4255, jfr. 395.

Ærkebisp: 6247 U37.

Eidersted: 3204. — Ditmarsken: 2549.

¹) En detailleret Redegørelse vil blive givet under Historikere. ²) Hasse har som Udgiver af »Schleswig-Holstein-Lauenburgische Regesten und Urkunden« aldeles ikke sat sig ind i de indviklede Forhold, der her frembyder sig. Allerede hans Benyttelse af Originalsamlingerne er mangelfuld; han har helt overset nogle Originaler (317, 395) og nøjes ogsaa med Afskrifter, hvor Originalerne i Virkeligheden endnu findes (292, 1362). Af Afskriftsamlingerne kender han kun Tratzigers Protokol og Svavstedbogen umiddelbart, de andre kun gennem Afskrifterne derefter hos Bartholin eller i Diplomatariet. Af Cypræernes Værker kender han kun det sidste, der efter det ovenfor anførte, hvad Breve angaar, ene bygger paa det utrykte, og han bruger det kun lidt, saaledes at han kan aftrykke et Brev herfra (298) efter en Afskrift af Westphalen. I Repertoriet er derfor rettet en Del Mangler i hans Udgaver af disse Breve, men en fuldstændig Revision er ikke foretaget.

Adkomstbreve: 270,98 309,83 578 982 4802(i 7336) 6562,94s
6721,53,68 6845-7 7003,47 7120(?),62 7347 7632 7779-80 7879 7997
8017,19 U539.

Pengesager: 293 703.

Forskelligt: 317,59 6463(?) 7085 7149 8018(?).

Registratur 1588.

Et Læg, før Gottorpske Arkiv Camera III, Capsa XL, Nr. 32, nu indlagt bag i Svavstedbogen, med Paaskrift: »Copia des inventarii der siegel und brieffe, so zu Swabstede vorhanden syn, anno 88 inventirt«. Indeholder fra Tiden indtil 1450:

Nr. 18	7277 (fra Haderslev Kapitel)	Nr. 83	Aar 1444, skal være 1454
- 25	7003	- 100	7337
- 29	4802(i 7336)	- 102	Aar 1449, er yngre (1497?)
- 31	6753	- 103	7568s.
- 34	7047	- 105	Aar 1419, skal være 1469
- 40	3204	- 109	4255
- 54	909 med fejlt Aar 1300	- 114	7997
- 56	383	- 115	6721
- 60	982 i Vidisse af Aar 1465	- 116	7632 med fejlt Aar 1440
- 71	6247	- 118	7347 med fejlt Aar 1449
- 78	7779	- 128	7879
- 79	7780	- 141	6594s
- 81	7162		

Svavstedbogen.

Papirshaandskrift i Folio: RA. Indeholder fra Tiden indtil 1450:

Bl. 9	7879	Bl. 35v	6771
- 10	6753	- 37	7003
- 12	7347	- 37v	7632
- 14v	7780	- 40	982 i Vidisse af Aar 1465
- 28	1362, hvori 909	- 43	7997
- 31	7779	- 56	4255
- 32	292, hvori 46 og U16		

Protokollen 1558, kendt gennem to Afskrifter (ovfr. S. 51¹⁾), indeholdt først en Række Breve om Slesvigs statsretlige Stilling efter Origg. i RA., derefter (fra Tiden indtil 1450):

292, hvori 46 og U16. 1448 1830, 3522 og atter 1830 (alt efter 6855) 1014 efter 6862 248 4255 U37 6247 76 226 92 49 48.

¹⁾ Tratzigers Protokol (Gott. Arkiv Cam. III, Capsa XL, Nr. 10) er af Langebek og andre opfattet som skrevet 1549, med hvilket Aar den begynder; men efter en Bindpaaskrift stammer den fra 1570, og Tratziger blev ogsaa først gottorpsk Kansler 1558.

Protokol 1579 (2 Expl.).

Afskrifter, attesterede paa Begæring af Slesvig Kapitel af to Notarer 1579 Maj 29. Af Afskrifterne er to hentede fra Bispearkivet, Resten fra Kapitlets Arkiv.

Indhold: 6861, hvori 307 6862, hvori 1014 6864, hvori 1459 6865, hvori 3522 og 1830 256-7 1312, hvori 1234 1847, hvori 1277 3405, hvori 1277 3406, hvori 1833 3407, hvori 3291 7240, hvori 5383.

En Samling løse Afskrifter, RA. Slesvig Stift 16,

indeholder fra Tiden indtil 1450: 5153 4248 4255 3522 3394 (Orig. indkommet fra Ribe Kapitels til Kongens Arkiv) 92 226 76 6247 1014 1448 4248 49 48 292, hvori 46 og U16 U37.

Slesvig Kapitel.

Kun enkelte Origg. er bevarede; ret mange Breve findes derimod i Afskrift i de under Slesvig Bisp omtalte Protokoller fra 16. Aarh. eller kendes gennem Cypræerne. Vikargildets Breve findes i Statsarkivet i Slesvig.

Provincialstatuter: 2048 6198.

Statuter o. l.: 829 1234 1312 6565.

Pave: Missiver: 258 325 5949(?). — Basalkonciliet: 7178(i 7240).

Konger: 1448 (og i 6863) 1459 (i 6864) 3522 (og i 6865).

Hertuger: 307 (i 6861) 1014 (i 6862) 1830 (i 6865) 6752, jfr. 4248 4305 5153, 84.

Ærkebisp: 1847. — Bisp: 1277.

Provstiet: 7052 U146. — Præbende: 2620.

Kirker under Kapitlet: Drelstorp: 1888; — Haddeby: 5202; — Havetofte: 762 3291 3405,07; — Sodorp: 1821,33 3406.

Adkomstbreve: 289 1732 2516,42 2699 3564 3728 6474s 7485(?) 7564s(?) 8038s U145, 540. — Grødersby: 4798 4801,03,05 (jfr. 5222).

Forskelligt: 5022 7204,66 8038.

Slesvig Domkirkes Vikarer eller Trinitatis Gilde: Adkomstbreve: 3336 3426s,52 4694 4864 4939s 5601,27 6742 7011.

Haderslev Kapitel.

Kun et Bispebrev og nogle enkelte Adkomstbreve er bevarede i Orig., men Kapitlets Breve var samlede i en tabt Brevbog, hvis Ind-

hold i alt Fald for Størstedelen kendes gennem Afskrifter af Langebek. Endvidere har der existeret en Registratur over Kapitlets Breve, der nu kun kendes gennem Voss' Excerpter. Nogle Breve kendes desuden gennem Kopier i Registrum Christierni I, andre gennem Udtog af Cypræus. Bortset fra disse sidste er Kapitlets Breve samlede af Matthiessen i Aarsberetn. fra Geheimearch II, Tillæg.

Statuter o. l.: 886 1914 5512 U332.

Konge: 5325 5531.

Hertuger: 1706 4417 5094.

Ærkebisp: 1334. — Bisper: 416(i 944) 1261s 2551 2918 5379
5758 7277 U147, 216s.

Adkomstbreve: 1694 1846 4651 5285 5490s 5676(i 5677) 5852,62,
87 5972s,80,87 6038 6365s,78s 6420 6832 7035,60,94 7106-7,07s,49,
90 7348s,50 7647s 7822.

KLOSTRE.

I det følgende anføres kun »Herreklostrene«, idet dog tillige medtages Roskilde Agnete og Klaræ Kloster; Tiggermunkeklostrene samt Hospitaler o. l. anføres derimod under vedkommende By. — Som Tillæg gives en Oversigt over Munkeordenernes almindelige Arkiver (Provincialarkiverne).

Lunde Stift.

Fra Børringe, Herrisvad og Aas Kloster er intet Brev bevaret.

Bosø.

Enkelte Origg. er bevarede i SvRA. (2130 3685 4272 6063 6650); en stor Mængde er registrerede som en særlig Afdeling i Specifikationen over skaanske Breve, jfr. foran S. 34. Af en middelalderlig Brevbog er bevaret nogle Brudstykker i RA. (herefter 571 2345a 3002 U48, 137, 542). Sml. L. Weibull, Bibl. och arkiv i Skåne S. 67.

Paver: 38 482 2101,04,73,99 2478 3678 4636 U47-8.

Konger: 233 575 1022,86 1468 1656s 2012 2415 2650 4908 U260.

Ærkebisper: 1628 2074 2557 2676 3171 3477 4272 5831.

Aflad: 232 2046 2107 2474 2693 3028 3396 3704 3985 4125 5265 6723 7549 7807 U116.

Adkomstbreve: 65 129 169-70 234 571 1584-5 1766-7,70 1816,45 1970 2067,89 2111-2,17-20,30,37,93 2207,13,63,85 2308,15-6,19,22, 26,37,39,41,45a,55,69,75 2409 2685 3002 3270,96 3327,42-3 3565,74,88 3605,30,41,46,50,55-6,71,85,92,97 3769-70 3809-10,53,70,83 3920,54 4006,22,56-7,62 4163 4220-1,79,81 4333 4442,64 4510,21,88 4660,73

4703,05 5023 5275-7,88,91,93,99-300 5413,72,96 5500,39,44-5,47-8
 5851 5952-3 6053,63 6163 6332,91 6514,76 6650-1 6809 6921,70
 7394 7664 7823,25,78 U137, 339, 541-2.

Pengesager: 4256 5572 6184 6777.

Forskelligt: 5071 7896.

Bækkeskov.

Nogle Origg. indkom i Jens Rosenkrans' Museum; derefter afskr. i Bartholins Collectanea. Sml. L. Weibull anf. St. S. 69.

Konger: 555 2139.

Aflad: 446.

Forskelligt: 5151 U543(?).

Dalby.

Et enkelt Brev registreres i Specifikationen: 7569; i et fra Klostrets Bibliothek stammende Haandskrift findes en Notits om, hvem der havde tilstaaet Klostret Aflad (SRD. VIII, 465).

Lunds Allehelgens Kloster.

Der findes en Registrant over Breve, som 1559 blev forefundne i et Skrin, som stod i Allehelgens Kirke paa Abbedens Stue (et Folioark: RA. Registraturer, jfr. L. Weibull S. 64 f.). Heri nævnes kortelig Privilegier af Kongerne Kristoffer, Hans og Frederik, item 4 Biskoppers Breve og Stadfæstelser, fremdeles en Del Adkomstbreve, der alle er udaterede og af hvilke i Repertoriet kun er medtaget dem, hvori nævnes Bispenavne fra Tiden indtil 1450.

U12, 76a, 84a-b, 133a-e, 441.

Lunds Peders Kloster.

Et enkelt Kongebrev om Gods er bevaret i den Arnemagnæanske Samling: 1090. Det synes, at der i Kristian IV's Tid har existeret en Registratur over Klostrets Breve (jfr. L. Weibull S. 66), men den kendes ikke mere.

Tommerup.

Af Klostrets Privilegier er mange bevarede, de fleste dog gennem et Par større Vidisser; af dets Adkomstbreve findes ikke saa faa i

RA., enkelte i SvRA. To Registraturer fra 16. Aarh.: ÆA. IV, 367-82, opviser ikke mange flere Breve end de endnu bevarede; de tabte anføres ndfr. med R. Sml. Weibull S. 68-9.

Klosterregler: 7357.

Paver: 17 95.

Konger: 20 1335 1527 1657 2140,91 2544 6347 R.369; Vidisser 5365 6459 R. 379.

Ærkebisper: 1365-6 2752 3135 3220 3373 4710.

Aflad: 6638 (i 6639).

Adkomstbreve: R. 379 = 381, 379 = 381 1661-2 2011 (i 4596) R. 378 3527 R. 370, 378 = 382 4745 R. 373, 371 = 380 5258 5794 R. 370, 369 = 380 6329 6513, 28, 87 6679 6824 R. 376, 368, 369 7225 7430.

Væ.

Nogle Breve fandtes i Jens Rosenkrans' Museum og afskrevet af Bartholin; i det tabte Bind A af hans Collectanea fandtes desuden nogle Afskrifter af Væbreve efter et Haandskrift paa Universitetsbibliotheket (Capsa Tertulliani, Ordo 2, Nr. 22, jfr. Smith, Univ.bibl. 140), hvoraf nu kun findes Notitser i Bartholins Annåler.

Grundlæggelse: U12a, 34u

Ærkebisp: U38.

Adkomstbreve: 39 73-4.

Øvid.

Et enkelt Brev kendes i Afskrift: 2064.

Roskilde Stift.

Fra Knardrup Kloster er intet Brev bevaret.

Antvorskov.

Det rige Arkiv blev paa Grundlag af en ældre Registratur registreret 1607: ÆA. IV, 57-274; her findes o. 650 Breve fra Tiden indtil 1450. Af Origg. er nu kun bevaret ret faa, dels nogle yngre Privilegier, dels enkelte Adkomstbreve; adskilligt mere kendes gennem Afskrifter hos Resen, af J. Rosenvinge o. a.

Konger: 88 119-20,59,94 203,18,20,29 533 1943,45 4559 7183.

Ærkebisp: 1815.

Adkomstbreve: 144 400,24,98 912,45 1274 1318 1509 1804,51 2214 2324-5 2632 3127,64 3475-6 3626 4172 4243,49 4365 (?) 4587

4844 4980 5021,26,29,44 5571(?) 5647 6814 (i 7717) 6922,77 7044
7778.

Pengesager: 1017(?) 1375 6729,34 7601.

Forskelligt: 962(?) 7708,85.

Esrom Kloster.

Herfra er kun eet Brev, 2141, bevaret i Orig.; tre andre, 1084 1548 1576, eksisterede endnu i 18. Aarh.

Klostrets Brevbog, affattet sidst i 15. Aarh., findes nu paa Universitetsbibliotheket, Ex donat. var. 4to, 140, og er udgivet af O. Nielsen 1880-81¹. En Oversigt gives ndfr. med Henvisning til Siderne i denne Udgave; de i Brevbogen optagne Privilegier for Cistercienserordenen nævnes dog under Ordensarkivet.

Paver: S. 3, 5, 7, 10, 13, 35, 17, 24, 36, 32, 36, 27, 34, 34, 34 Udat. S. 22.

Konger: S. 135, 230, 59, 231, 60, 63, 62, 62, 71, 72, 65, 64, 64, 66, 66, 72, 73, 67, 68, 68, 69, 69, 70, 70, 74, 74, 76 (Rep. 2141), 75, 77, 77, 78, 79 (og i Oversættelse 82), 80, 81, 85.

Hertug Abel: S. 61.

Ærkebisper: S. 86, 54, 56. Bisper: S. 57, 161.

Adkomstbreve: S. 91, 94, 123, 96, 114, 89, 93, 88, 90, 92, 95, 95, 228, 229, 157, 159, 159, 227, 116, 124, 160, 118, 227, 128, 65, 128, 97, 120, 118, 151, 121, 122, 167, 259, 258, 171, 172, 129, 170, 162, 163, 127, 165, 117, 99, 146, 147, 130, 225 (Rep. 1084 og i Vidisse sstds. = Rep. 1548), 128, 175, 175, 226 (Rep. 1576), 226, 224, 178, 179, 223, 191, 101, 104, 260, 259, 148, 148, 149, 156, 156, 149, 109, 221, 126, 223, 120, 169, 112 (og i Vidisse 107), 152, 151, 167, 173, 168, 153, 152, 176, 177, 177, 176, 104, 169, 192, 195, 193, 166, 196, 188, 198, 197, 154, 189, 190, 249, 199, 247, 154, 249, 240, 248, 155, 233, 178, 233, 179.

Gavne.

En Del Breve kendes i Udtog af Hamsfort.

Paver: 4020 4236(?) 4404 4578.

Konge: 5632 6019.

Aflad: 5067 5266 6880 7321 7507 7699.

Adkomstbreve: 5099 5185 5213 5649.

Forskelligt: 6339.

Næstved Petri Kloster (Skovkloster).

Arkivet blev nøjagtigt registreret 1528 af Notaren Peder Jakobson Skjold paa Abbed Erasmus Daws Foranstaltning; Haandskriftet

¹) Facsimile: Palæografisk Atlas XLIV.

findes paa Herlufsholm og er trykt SRD. IV, 336-406¹. Af den store Mængde Breve er nu kun bevarede nogle faa, især Privilegier, paa Herlufsholm (sml. Grove i Aarb. f. nord. Oldkynd. 1890, 287), og nogle andre kendes gennem Afskrifter.

Konger: 10 69 136 2144 4560.

Hertug Albert af Brunsvig: 319.

Bisp: 5 (i 164).

Adkomstbreve: 4512 4654 5985,90 6002 6508 U69.

Ringsted St. Bents Kloster.

Af Kløstrets Arkiv er kun bevaret et Brudstykke af et Brev (U363); en Del Privilegier o. l. blev derimod i det 16. Aarh. afskrevne i Ringstedbogen, et lille Papirshæfte i Kvart, nu RA. Topografisk Saml. paa Papir, Ringsted Kloster 1 (Haandskriftet har en Paaskrift, der skal være med den ældre Otto Sperlings Haand; det er ikke pagineret, men Brevene er nummererede). Desuden har Hamsfort i Chronologia givet Udtog af flere af disse Breve, og han har ved nogle (f. Ex. 6, 22) mere end Ringstedbogen, saaledes at han maa have benyttet enten Originalerne eller i det mindste andre Afskrifter. De fleste af Brevene er trykte i Dänische Bibliothek III.

Paver: 8 20 58 1740 4624 U25.

Konger: 6 16 22 33 U13-5,50.

Ærkebisper: 26 108-9. Bisper: 885 U18, 19, 60-2.

Adkomstbreve: 1226 U80, 363.

Roskilde Frue Kloster.

Spredte Rester af Arkivet findes dels i RA., dels i den Arne-magnæanske Samling.

Pave: 263-4, 66.

Konger: 193 373.

Ærkebisp: U39. Bisper: 1984 U20 (og i 288).

Adkomstbreve: 262 1374 2041 3577 3713 4164.

Forskelligt: 4749.

Roskilde Agnete Kloster.

Arkivet var endnu i Roskilde 1575, da der over det optoges en Registratur, trykt ÆA. IV, 275-90; kort efter henstod det i en Kiste »udenfor Kancelliet« i København (jfr. Jørgensen, Rigsarkivet 227 ff.). Der synes siden at være forfattet en ny Registratur over Kløstrets

¹) Facsimile: Palæografisk Atlas XLVI.

Breve, idet Jon Mortensen paa sine Afskrifter (LDipl.) har anført Bogstav og Nummer. Arkivet var da vistnok i Geheimearkivet¹ og endnu altsaa samlet; ved Voss' Nyordning blev Klosters Breve derimod fordelte rundt om i Topografisk Samling, medens en Del 1782 afgaves til den Arnemagnæanske Kommission og nu bevares i AM. Diplomsamling, Supplementet. Af de 1575 registrerede Breve er enkelte gaaet tabt; Bartholin har afskrevet nogle, der nu ikke eksisterer.

Endnu i den katolske Tid tog man i Klostret af mange af Brevene danske Oversættelser, som blev vedhæftede Originalbrevene.

Grundlæggelse ved Agnes og Jutta: 314,20,26,29 401,57,78,93-4 (i 706) 495(?) 649,58-60,62,70,81-2,97 U161.

Hertuginde Sofies Gave: 1137 (og i 1481),38,62-4 1205 1449 (og i 1457),67.

Forlig med Erik Valdemarsøn: 1492,94 1513.

Paver: 447,56,89 582 653 (i 685),54 (i 686 i 690),55,74, jfr. 1404 3039 (?).

Konger: 696 873 1299 1476 4565 7562; Grev Johan 1589.

Ærkebisper: 1452 3431. Bisper: 1668 1882 5928.

Aflad: 331,45 808-9, 11, 13-6, 23 1490 1710-1 2331 2574 3548 6867,78.

Valg af Forstander: 6827.

Nonneoptagelse: 1410.

Torup Kirke: 1759,61-2 3973.

Adkomstbreve: Roskilde: 334 648 (i 804 2058 og 3145) 1060 1546-7 2311 2905 4176 4913 6939 7585;

Landgods: 403,71 511 728,55,81 838,43,77 929,47,67,70 1106-7, 33,68 1286 1315,37,44-5,51,60-1,64 1413-4,22 1529,56,65,82 1618 1704,71,86-7,95 (?) 1810,35 2184 2279,95 2334,83 2402,16,22 2575 2714,35 3010 3145-6,97 3201,05,34,61 3315 3426 3814,17,85 3977 4394 4457 4656 4711-2 4846,62 4918 5102 5515 5983 6060,62 6150 6245 6353 6486 6507 6807,10,37 6959,63 7042,81-2 7809 U161, 250, 308, 318-9.

Pengesager: 677 3080 3673 3925 5827 6757 6924 7014.

Af Brevene i Registraturen 1575 synes følgende tabt:

1268 R. 280	1315 R. 288-9	1327 R. 284
1300 - 283, 283	1316 - 284	1337 - 279
1312 - 282 (C5)	1317 - 288	1343 - 280
1313 - 283	1326 - 288	1445 - 284

¹) Afleveringslisten til den Arnemagnæanske Kommission er dog underskrevet af Bibliothekaren ved Store Kgl. Bibliothek J. Erichsen.

Roskilde Claræ Kloster.

Arkivet kom siden til Universitetet, og ved at udlaanes til Arne Magnusson gik det over i den AM. Diplomsamling, hvor det danner en særlig Afdeling; dog er der foregaaet nogen Sammenblanding med Roskilde Kapitels Breve. Mens det endnu var hos Universitetet, afskrev Arne Magnusson en hos Rektor bevaret Katalog over Arkivet (Arnemagn. Saml. 4to, 1050), som dog er meget kortfattet; at dømme efter den er der siden kun gaaet ganske enkelte Breve tabt.

Grundlæggelse: 223, 39, 42(og i 284), 44-52, 61(og i 287 og U153), 71-3, 75(og i 280, 523), 76 U118, 151-2.

Paver: 315(og i U154), 39-40, 60, 74 527 691 1359 1524 1826, jfr. 6323.

Konger: 402 546 608 862 1319 1472 1937, 38(og i 2858) 4566 7032 7904.

Bisper: 475 793 833 1482 1990 3184 5255.

Aflad: 281-2 306, 47 445, 48 599 757, 60, 93 812, 34, 46 981 1493 1891 3114 3971 4217-8 5537 5783 6642 6881.

Præsentation: 1338.

Optagelse i Klostret: 1917 4434.

Adkomstbreve: Roskilde: 367, 98 411, 13, 51, 62, 97 514, 21, 54, 84, 90 763 896 902, 05 1023, 45 1215, 21, 53 1302, 22-3, 48 1780 2032 2192 2276 3453 5659 6235 U138-42. — Holbæk: 1719, 29. — Køge: 2008 4257. — Næstved: 300. — Malmø: 4522-3 6628.

Landgods: 150 294, 99 304, 11-3, 18, 23, 32, 64, 69-70, 75-6, 79-82, 84 407, 12, 23, 28-9, 31-2, 34-7, 39, 42-4, 49, 55, 63, 65, 83, 88 504, 26, 30, 51, 60, 91-2 663, 66-8, 98-9 740, 44, 48-9, 64, 78-9, 86 830, 44-5, 69 1108, 58, 66, 76 1216-8, 32, 90, 96 1346, 88 1430 1560, 66, 74 1617, 47, 72 1733 1836, 65(og i 1895) 1915, 22-3, 85, 96 2008, 16-7 2122, 26, 59 2259, 90 2590, 98 2890-1 2904, 11 3185 3281, 98 3442 3583 3617, 45 3772, 84 3831(og i 6826), 33-4, 94 3937, 74 4008 4425, 33 4530, 53 4629-30, 55, 79 4818, 48 4978 5159, 91 5231, 59, 80 5505 5885 5908 6590 6680 7033 7188 7243 7334 7880 U150, 155, 156, 158, 162-6.

Pengesager: 466 737 832 1047 1637 1866(og i 1896) 2179 2726 3449-50 4486 4704 7049.

Kontrakter: 747, 98 835.

Forskelligt: 593.

Slangerup Nonnekloster.

Et Par kongelige Privilegier kendes fra Oversættelser fra o. 1500: 956 1997.

Sorø.

Af Arkivet er kun bevaret faa og tilfældige Rester; lidt flere Breve var indkomne i Jens Rosenkrans' Museum og blev afskrevne

af Bartholin. Fyldigere Kundskab til Klostrets Breve giver Sorøbogen og Sorø Gavebog.

Sorøbogen, Arnemagn. Saml. Fol. 290, er et Pergamentshaandskrift i Læderbind¹. Det indeholder Privilegier for Klostret af Paver, Konger, Ærkebisper og Bisper; desuden en Række Buller til Klostret Citeaux eller Cistercienserordenen i Almindelighed. Bogen er autoriseret ved et foran indført Brev af Ærkebiskop Jens Brostorp 1494 og derfor gennemdraget; det ærkebispelige Segl er nu borte. Tilføjet er to Breve, det ene af Alexander IV², det andet af Alexander VI. I Randen angives som oftest kortelig vedkommende Brevs Besegling eller hvorfra Afskriften er hentet.

Sorø Gavebog: Gml. kgl. Saml. 4to, 2485³, Papirshaandskrift i Pergamentsomslag, trykt: SRD. IV, 463-531. Bogen er skrevet o. 1440⁴ og giver en Oversigt over Klostrets Erhvervelse af dets Grundejendomme med Støtte i Adkomstdokumenterne; den faar derved delvis Karakteren af en Brevregistratur.

Paver: 37 45 47 61 63 75 94 105,14,24-8,52-8,81 265 1679 3528.

Konger: 123 214 390 580 1503,19,25 4561 7325 U108.

Ærkebisper: 3067 U40-1. — Bisper: 678 802 1032 1693 2185 2608 U21-2.

Adkomstbreve: 344 505,20,42 (hvori 541, hvori 537, hvori 505),87 600,10,20 795 856 950 1116 (i 1841) 1508 3244 3624(?) 3913 4035 5609 5940 U42, 44, 63, 84.

Æbelholt.

Arkivet er fuldstændig tabt; derimod er bevaret Klostrets Brevbog, Addit. Fol. 51, trykt SRD. VI, 132-218 (jfr. S. 79). Det er et Pergamentshaandskrift, oprindeligt skrevet o. 1450, men fortsat af forskellige yngre Hænder indtil o. 1520. Haandskriftets Slutning mangler nu. Brevene er ordnede saaledes, at der forrest meddeles Klostrets Privilegiebreve; derefter følger dets Adkomstbreve paa Jord, ordnede efter Ejendommene og delvis forsynede med Jordebogsoplysninger. I Udgaven er denne Orden opgivet og alle Brevene ordnede kronologisk; Jordebogsoplysningerne er dog for største Delen medtagne ved det Brev, ved hvilket de staar. Nedenfor meddeles da,

¹) Indholdsfortegnelse af Stephanius: AM. Fol. 291; trykt SRD. IV, 560-69.

²) Dette (265) er af Stephanius henført til Alexander VI; fra ham er Fejlen gaaet over til den trykte Katalog over AM. ³) Afskrifter af Stephanius: AM. Fol. 291, og af Bartholin, Collect. K, 285. ⁴) En Notits fra 1439 (SRD. IV, 503) tilhører det oprindelige Anlæg; Stykkerne angaaende 1440 og 1442 (S. 527, 528) er Tilføjelser, omend vist med samme Haand.

foruden den almindelige Oversigt over Klostrets Breve, en Liste over Brevene i den Orden, de har i Haandskriftet; heri er tillige medtaget, hvad der af Jordebogsnotitser er oversprunget i Udgaven. I Udgaven er glemt et Brev, der findes i Rep. som Nr. 142.

Paver: S. 135, 139, 142, 148, 148, 154, 172.

Konger: S. 147, 158, 160, 162, 163, 165, 167, 169, 170, 173, 175, 178, 181.

Ærkebisper: S. 138, 147. Bisper: S. 132, 146.

Adkomstbreve: S. 134, 136, 141, 142, 144, 145, 146, 147, 150, 153, Repert. 142 S. 155, 156, 156, 156, 157, 157, 157, 158, 158, 159, 160, 160, 161, 161, 162, 163, 164, 164, 165, 166, 166, 166, 167, 168, 168, 169, 169, 170, 171, 171, 172, 172, 173, 174, 174, 175, 175, 177, 177, 178, 179, 179, 180, 180, 182, 182; Udat. S. 145, 218.

Forskelligt: S. 176; Udat. S. 137, 139, jfr. 79.

Æbelholtbogen sammenholdt med Udgaven i SRD. VI.

Bl. 1	Nr. I	S. 132	Bl. 18v	Nr. XXXVIII	S. 163
- 3	- II	- 134	- 19	- XXXVI	- 162
- 3v	- III	- 138	- 19v	- XLIII	- 165 ¹
- 4v	- XI	- 147, jfr. 218	- 20	- XLIV	- 166
- 5	- IV	- 142	- 20v	- LXVII	- 175
- 6v	- IIIb	- 139	- 21	- XLVIII	- 167
- 8v	- X	- 147	- 21v	- LIII	- 169
- -	- IX	- 146	- 22	- LV	- 170
- 9	- XIV	- 148	- -	- LXII	- 173
- 11	- XX	- 154	- 22v	- LXIII	- 174
- 13v	- IIa	- 135	- 23	- LXXII	- 178
- 16	- XIII	- 148	- 24	- LXXVII	- 181
- 16v	- LX	- 172	- 24v ²	- XCIII	- 190
- 17	- XXXII	- 160	- 25	- CXXVII	- 216
- 17v	- XII	- 147	- 26	- CXXIX	- 217
- 18	- XXX	- 158	- 27	- XIX	- 153 ³

¹) Langebeks Rettelse af Aarstallet er meget tvivlsom. ²) Dette og de to følgende Breve med yngre Haand. ³) Herefter følgende Jordebogsnotitser:

Kirkætorp.

Langillæ xii pund annone, vi pund ordeï, vi pund siliginis.

Jwlighe.

Sigherus contulit tres octavas.

Trugillus, hic contulit dimidium booll terre.

Asmundus Torstani unum booll terre.

Tosthæ unum booll terre.

Tordh dedit quatuor octonarios terre.

Thuræ dedit quartam partem terre.

Eskillus dedit quartam partem terre.

Langillæ de Julighe annuatim xii pund annone, vi pund ordeï et vi pund siliginis.

Ecclesia de Julighe cum decimis et oblationibus.

Decime episcopales ex parte ejusdem ecclesie.

Bl. 28	Nr. LXV	S. 175	Bl. 47v	Nr. XXXIV	S. 160
- 28v	- LXIV	- 174	- 48v	- XXII	- 156
- 29	- LXIX	- 177	- -	- XV	- 150
- 29v	- IIIc	- 141	- 49	- XXV	- 157
- 30	- LVI	- 171	- 49v	- XXVII	- 157
- 30v	- XXIX	- 158	- 50	- XLII	- 165
- 31	- XXXV	- 161	- 50v	- LXI	- 173 ¹⁰
- 31v	- LXXXII	- 184	- 51v	- VII	- 145 ¹¹
- 32	- XXIII	- 156	- 52	- XXXVII	- 162
- 32v	- LXXX	- 183	- 52v	- IIIe	- 142 ¹²
- 33	- XXXIII	- 160 ¹	- 53	- LIX	- 172
- 33v	- XXXVa	- 161	- 53v	- LXVI	- 175 ¹³
- 34 ²			- 54	- LXXXVI	- 180
- 34v	- XXIV	- 156	- 55v	- LXXV	- 180 ¹⁴
- 35	- XLVI	- 166	- 56	- L	- 168
- 35v	- LXX	- 177	- 56v	- XLVII	- 167
- 36v	- LXXIX	- 182	- 57v	- XLIX	- 168 ¹⁵
- 37v	- LXXIII	- 179	- 58	- LI	- 169
- 38	- LXXXIII	- 184	- 58v	- LVIII	- 172
- 39v	- LIV	- 170	- 59	- XXVIII	- 158 ¹⁶
- 40v	- XLI	- 164 ³	- -	- XXVI	- 157 ¹⁷
- 41v	- XXXI	- 159 ⁴	- 60	- XLV	- 166 ¹⁸
- 42	- IIIa	- 139	- 60v	- XXXIX	- 163 ¹⁹
- 43	- IIc	- 137 ⁵	- 61	- XL	- 164 ²⁰
- 44	—	- 79 ⁶	- -	- LXXI	- 178 ²¹
- 44v	- V	- 144 ⁷	- 62	- VIII	- 146
- 45v	- IIb	- 136 ⁸	- 62v	- XXI	- 155
- 46	- VI	- 145	- -	- LII	- 169 ²²
- 47	- LVII	- 171 ⁹	- 63	- LXVIII	- 176

Eskilsø. In absentia hujus habemus annuatim duas lagenas butiri cum ii mark argenti.

Molendinum situm juxta Wæræbro xv pund meel, i pund auene.

Swestorpp.

Dimidium booll. Langille hujus ii pund, i pund orde, i pund siliginis.

¹) I Linien om pensio læs $\frac{1}{2}$ for 1. ²) Glemte i Udgaven, se Rep. Nr. 142. ³) I pensio læs $\frac{1}{2}$ mark for 1 mark, og $3\frac{1}{2}$ lagenæ for 4 lagenæ. ⁴) I pensio læs $\frac{1}{2}$ lagena for 1 lagena, og $1\frac{1}{2}$ lagene for 2 lagene. ⁵) Overskriften over dette Brev (Confirmacio inter Ebbelholt et Esrom) er udeladt. ⁶) Foran er et Blad udskåret af Haandskriftet. ⁷) Overskriften lyder i Haandskriftet: Confirmacio regis Kanuti super piscacionem de Clønæ. ⁸) Overskriften lyder i Haandskriftet: Excommunicacio omnium sacerdotum, ne Æskilsø vel vendatur vel commutetur. ⁹) Ovenover den i SRD. trykte Overskrift staar i Haandskriftet: Decime episcopales in Crækøm. Pensio de decimis in Crækøm 6 pund annone. ¹⁰) Efter Brevet: Pensio (sic). ¹¹) Efter Brevet: Pensio. ¹²) Efter den i SRD. trykte Linie om Pensio: Laghø. ¹³) Derefter Bl. 54: Decime episcopales de Blystorp. Decime episcopales de Weyby. Decime episcopales de Tybirkæ. ¹⁴) Derefter: Thodholt. In sequenti littera patebit. Thebørpp. ¹⁵) I Linien om pensio læs $17\frac{1}{2}$ for 18. ¹⁶) Efter Brevet: Pensio (sic). ¹⁷) Efter Brevet: Pensio. Brønby. Pensio. ¹⁸) Efter Brevet: Pensio. Baghswardhe. Pensio. ¹⁹) Efter Brevet: Pensio (ikke mere). ²⁰) Efter Brevet: Pensio de Awordhe. ²¹) Brevet er atter indført ndfr. Bl. 75v. ²²) Med yngre Haand.

Bl. 64	Nr. LXXXI	S. 183 ¹	Bl. 83v	Nr. CXIII	S. 205
- 64v	- CXVI	- 207	- 84	- CXX	- 210
- 65v	- CXVIII	- 209	- 85	- CX	- 203
- 66v	- CXXV	- 214	- 85v	- LXXXIV	- 185
- 67	- CXXVI	- 215	- 86	- CIII	- 197
- 68v	- CXXIV	- 213	- 87	- CIX	- 202
- 69v	- CXV	- 206	- 88	- XCVII	- 193
- 70v	- CXVII	- 208	- 88v	- XCIX	- 194
- 71v	- CXXII	- 212	- 89v	- CXII	- 204
- 72	- CXXI	- 211	- 90v	- XCIV	- 191
- -	- XC	- 188	- 91v	- CVII	- 201
- 73	- XCVI	- 192	- 92v	- CXIX	- 210
- 73v	- CVIII	- 201	- 93	- CXI	- 203
- 74v	- CXIV	- 205	- 94	- XCI	- 189
- 75	- LXXI	- 178	- 94v	- LXXXV	- 185
- 75v	- CXXIII	- 212	- 95	- CI	- 196
- 76v	- CV	- 199	- 96	- LXXXVII	- 186
- 77v	- CVI	- 200	- 96v	- LXXXVI	- 186
- 78v	- C	- 195	- 97	- LXXVIII	- 182
- 79v	- CII	- 196	- 97v	- LXXIV	- 179
- 80v	- XCII	- 190	- -	- LXXXVIII	- 187
- 81	- XCV	- 191	- 98v	- LXXXIX	- 187
- 81v	- XCVIII	- 193	- 99v	- CIV	- 198
- 83	- CXXVIII	- 217	- 100v	- CXXX	- 218

I SRD. er ikke fra denne Brevbog:

III d S.	141
XVI	- 150
XVII	- 151
XVIII	- 153.

Odense Stift.

Fra Halsted Kloster er intet Brev bevaret.

Maribo.

Da Klostret 1586 lagdes til Sorø Akademi, førtes Arkivet hertil og blev registreret 1624: ÆA. III, 251-312, men gik under ved Akademiets Brand i 1813. Nu findes i Orig. kun et Par tilfældige Rester; en Del Breve kendes gennem Afskrifter eller Udtog; Registraturen indeholder o. 350 Breve.

Konger: 5658,65 7121 7273 7307 7865; for Byen 5607.

Bisp: 7009.

Aflad: 6767(?) 7572.

¹) Herfra alt med yngre Hænder.

Adkomstbreve: 5160a 5588 5606 5737 5855 6122,53 6257 6385
6419,75 6506,24,41 6991 7294 7395 7636 7921 U411-12, 546-7.
Forskelligt: 3624(?) 5691 6692.

Dalum.

Bevaret er kun et Par Breve paa Gods paa Ærø (3887-8); derimod har Hamsfort givet Udtog af ikke faa af Klostrets Breve.

Paver: 183,85 650 1615 1929 2257 2812,39.

Bisper: 871 1272 U35; jfr. 2486.

Aflad: 2825 3173 5205 5479 6203.

Adkomstbreve: 392 453 1005 1458 1603 1852,98 1900 2131,42
2351 2538 2790 2860a 3195 3503 3887-8 4187 5739 U143-4.

Pengeforhold: 1899.

Forskelligt: 1588,90 3235,73.

Odense St. Knuds Kloster.

Se foran S. 38.

Odense St. Hans Kloster.

3 Breve er bevarede: 1429, 1625, 6627. — En Registratur fra 1558 over Klostrets Breve (RA.) er gengivet af Vedel Simonsen, Odense II, H. 2, S. 98-111, og den samme Forf. har i 1811 excerperet selve de originale Breve, som da gemtes i Odense Stiftsarkiv. Lignende Excerpter har han stillet til Raadighed for Pal.-Müller, som gengiver dem i sit Skrift om Klostret (1831); deriblandt er 2 Breve, som ikke synes at findes i V. S.'s Indberetning.

Adkomstbreve: 1429 1572s 1625 3624s 4866s-t 5130s 5317s-t
5724s-t 6154s 6282s 6338s-u 6427s,75s-t 6594t 6627,63s-u 6798s-t
6851s-t 6913s 7125s-u 7393s-t 7461s-t 7566s 7942s 8045s.

Nørrejyland.

Fra Asmild, Randers Frue Kloster, Sebber og Ørslev Klostre samt fra St. Hans Klostrene i Horsens og Ribe er intet Brev bevaret.

Aalborg Frue Kloster.

Arkivet blev registreret paa Aalborghus 1573: RA. III, 21-30, jfr. 69-70; o. 30 Breve fra Tiden indtil 1450. Et enkelt Gavebrev kendes i Afskrift: 3798.

Alling.

En Registratur fra 1580: ÆA. II, 167-94, indeholder o. 70 Breve fra før 1450.

Børglum.

Se foran S. 46.

Dueholm.

Medens intet Brev herfra er bevaret i Orig., findes der fra Klostret to middelalderlige Brevbøger, der nu bevares i AM., 4to, 875 og 877, og er udgivne af O. Nielsen. Desuden haves en Registratur fra 1591, trykt ÆA. III, 171; hos Nielsen S. 134 ff. findes de Breve heri, der ikke kendes fra Brevbøgerne, opførte i kronologisk Orden.

Essenbæk.

Klostrets Breve blev registrerede paa Silkeborg 1558: ÆA. II, 92-107; o. 30 Breve fra Tiden indtil 1450. Et Par Adkomstbreve er bevaret gennem Gammel-Estrups Godsarkiv: 6136 6932.

Glenstrup eller Nørre Kloster.

Bevaret i Afskrift er en Vidisse (4598) af et Pavebrev (U28). Da Klostret indlagdes under Mariager, findes dets Adkomstbreve registrerede sammen med dette Klosters Breve, se Mariager.

Grinderslev.

Et enkelt Lejebrev bevaret: 3773.

Gudum.

En Registratur fra 1592: ÆA. III, 207-30, indeholder kun 5 Breve fra Tiden til 1450.

Hundslund.

Klostrets Breve blev registrerede paa Aalborghus 1573: ÆA. III, 3-21; o. 30 Breve fra Tiden indtil 1450. Bevaret er et enkelt Gavebrev: 3914.

Mariager.

Af Klostrets Breve er kun bevaret et enkelt, brugt til Bogbind (7557, hvori 6369); i Afskrift kendes 2 (7076 og 7857). Efter en

Registratur fra 1584 (RA.) har Langebek givet mange Notitser om Breve vedrørende Mariager i Danske Mag. VI, 69-74, og desuden sstds. II, 139-43 samlet de Breve i samme Registratur, der vedkommer det under Mariager indlagte Glenstrup Kloster. Hvad Langebek ikke har optaget af Registraturen, er medtaget i Repertoriet, men om de allerfleste af disse Breve gælder det, at det ikke kan siges, om de straks er indkomne i Mariager Klosters Arkiv eller, for saa vidt de er ældre end dettes Grundlæggelse, da, ad hvilken Vej de er naaede til Mariager. Om Arkivets senere Skæbne se Dahlerup, Mariager S. 1-2.

Konger: 7857. — Bisp: jfr. 6369(i 7557).

Adkomstbreve: 1604-5 2132 2621 3679 3838,84 4088-91 4490-90a
4612-3,61 4868-9 5131-2,87 5564-6 5824,81-2 5951,92-3 6069 6155-
60 6230-3 6340,82 6476-7 6536 6665 6743 6852 7076 7128-31
7295 7397 7557,65-6 7651 7745-50 7835-6 7940-2 8039-45.

Ribe Nicolai eller Frue Kloster.

Et enkelt kgl. Privilegium fremlagdes under Kejserprocessen 1424: 82; et Adkomstbrev er bevaret i Ribe Stiftskiste: 7824.

Ring.

Klostrets Breve fandtes 1606 paa Skanderborg og blev da optagne i Registraturen ÆA. I, 161-276, men var ordnede sammen med Breve af anden Oprindelse, bl. a. fra Klostrene Vissing, Vor og Øm; hvor de kan udskilles med Sikkerhed, er de i Repertoriet i Fortegnelserne ved Slutningen af hvert Aar anført under Ring, medens de ellers maa søges under: »Skanderborgske Registratur«.

Stubber.

Et enkelt Brev er bevaret gennem Ribe Domkapitel: 3085, hvori 417.

Tvilum.

Klostrets Breve blev registrerede paa Silkeborg 1558: ÆA. II, 48-62; o. 30 Breve fra Tiden indtil 1450.

Tvis.

Stiftelsesbrevet(21) og to kongelige Privilegier (872 1103) indførtes i en Vidisse 1434, der i Oversættelse er bevaret gennem senere Afskrifter (6699), jfr. Danske Samlinger IV, 348.

Vestervig.

En Registratur fra 1599: ÆA. III, 131-70, indeholder henved 120 Breve fra Tiden indtil 1450.

Viborg Botulfi Kloster.

Et enkelt Adkomstbrev: 2072.

Viborg St. Hans Kloster.

En Registratur fra 1574: ÆA. II, 361-92, indeholder henved 100 Breve fra Tiden indtil 1450; nogle af Klosters Breve gemtes paa Antvorskov og er optagne i dette Klosters Registratur (ÆA. IV, 268-74). I Afskrift kendes 7727 (m. Rett.).

Vissing.

Klostrets Breve blev registrerede paa Skanderborg 1606; se herom under Ring.

Vitskøl.

Et Forlig med Viborg Kapitel er bevaret i Viborg Stiftsarkiv: 100. Abbed Henrik Kristiernsen lod 1499 Maj 6 Klosters kongelige og bispelige Privilegier, henved 30 Breve, indføre i et Notarialinstrument, der atter blev notarialiter kopieret af Albert Knoppert; Universitetet og tre jyske Kapitler bevidnede 1574—75 hans Afskrifts Rigtighed. Dette sidste Notarialinstrument kendes gennem flere Afskrifter, blandt hvilke Ny kgl. Saml. 4to, 1193 siger sig at være efter selve Knopperts Avtograf, medens Bartholin H, 337 som Kilde citerer et Papirshaandskrift hos Jens Bircherod (dette kan ikke have været Originalen, da denne skal have haft hængende Segl, altsaa været paa Pergament). Andre, vistnok til Dels Andenhaands-, Afskrifter findes Bartholin F, VI, 1, Gml. kgl. Saml. 4to, 2494, 2495, Thott 4to, 1556. Haandskriftet er efter den førstnævnte Afskrift trykt i Dänische Bibl. VI, 133 ff.

Vor.

Klostrets Breve blev registrerede paa Skanderborg 1606; se herom under Ring.

Vrejlev.

Skønt Klosteret bestod som særligt Len, indtil det 1575 bortmageskiftedes fra Kronen, var dets Breve eller en Del af dem alle-

rede tidligere førte til Aalborghus; de registreredes 1556 af Stifts-
lensmanden Otte Brahe: ÆA. III, 30-44, hvis Registratur i forkortet
Skikkelse optoges i Registraturen over Breve paa Aalborghus 1573.
Registraturen indeholder fra Tiden indtil 1450 o. 40 Breve.

Ø.

Over Klosters Breve foreligger en Registratur fra o. 1542:
ÆA. III, 109-30, hvori dog kun findes en halv Snes Breve fra Tiden
indtil 1450. De ældste Privilegier er bevarede gennem Aalborg Stifts-
arkiv, et kendes i Afskrift: 404,60 1505,75.

Øm.

Et Testamente er afskrevet i Anne Krabbes Kopibog: 41. Over
Klosters Breve foreligger en Registratur fra Midten af 16. Aarh.:
RA. Arkivregistraturer (før Ny kgl. Saml. Fol. 720), trykt Suhms
Samlinger III, 302-35; de samme Breve genfindes siden i Registra-
turen fra 1606 over Breve paa Skanderborg: ÆA. I, 161-276 (jfr.
under Ring). — I »Exordium Caræ insulæ«: SRD. V, er optaget tal-
rige Breve fra 12.—13. Aarhundrede, deriblandt flere, som maa være
afskrevet efter Koncepter eller Kopier i Klostret.

Sønderjylland.

Løgum.

Kun 2 Origg. er tilfældig bevarede (1400, 4324), et Par andre
var siden i Geheimearkivet og kendes gennem Afskrifter (2021, 2808).
Flere Privilegier fremlagdes under Kejserprocessen og optoges i Af-
skrift i dennes Akter (171, 212, 260, 388). Klosters Breve blev 1578
afskrevne i Løgumbogen, et Papirshaandskrift i Folio: Ny kgl.
Saml. Fol. 881, udgivet SRD. VIII, 1-258. En Del Breve ved-
rørende Kirkerne i Daler og Bredvad blev afskrevne i 16. Aarh.,
men disse Afskrifter kendes nu kun gennem Langebeks Kopier; han
citerer dels »gamle Afskrifter i Geheimearkivet«, dels »Coldingische
Handlung 1575« i Tyske Kancellis Arkiv¹. I en Registratur, Ge-
meinsch. Archiv VI, 27, som ogsaa hører til Koldingforhandlingerne

¹) Protokoller og Akter fra dette Møde er bevarede, men de af Langebek af-
skrevne Løgumbreve findes ikke i dem; derimod findes i Gemeinsch. Arch. XVI, 27
og ligeledes i XXII, 34 tyske Oversættelser af Brevene 112, 115, 205, 286, 440, og
paa det første Sted tillige ufuldstændige Afskrifter af 115 og 220.

1575, er en Del Løgumbreve kortelig nævnte. Hamsfort har benyttet Klostrets Arkiv og deriblandt adskillige Breve, som ikke findes i Løgumbogen; Povl Cypæus kender et Par Løgumbreve (238, 286), men hans Kilde har muligvis blot været Brevbogen.

I den følgende Oversigt henviser et Sidetal til Løgumbogen i SRD. VIII; de i denne Brevbog optagne Cistercienserbuller om Ordenen i Almindelighed omtales ndfr. S. 73 ff.

Paver: 67(S. 182) S. 190, 191 409(S. 121) S. 121, 122, 188, 188, 185 1295(S. 187) S. 191. Udat. S. 189, 189, 191. — Kardinal Guido: 348 (? = S. 200).

Konger: S. 15 171(S. 178) 198(S. 182) 212 260(S. 178) 385 388 (S. 177, jfr. 201) S. 176 U82(S. 196).

Hertuger: 139 S. 181 182(S. 182) 491 531(S. 181) 1006(S. 177) 1046(S. 177) 1684(S. 180) 2605(S. 180) 2779s(S. 179) 2961. — Holstenske Grever: 1197(S. 181) 3385(S. 178).

Ærkebisper: U43(S. 194) U77(S. 196); jfr. 3616. — Bisper i Ribe: S. 215 235 241(S. 198) 500 S. 213, 222 2838(S. 199) 3045(S. 199) 4241(S. 198) 5492(S. 199) U45(S. 193) S. 243, 15. — Bisper i Slesvig: S. 222, 234 2749 S. 245, jfr. 704.

Aflad: 3541.

Bredvad Kirke: 206(S. 114 = 123) 207(S. 113 = 116 = 117 = 120 = 126 = 127 = 128) 210(S. 114 = 124) 238(S. 113) 274(S. 116 = 124) 286(S. 113 = 120) S. 121 349(S. 116) 350(S. 117 = 127 = 128) 357(S. 125) S. 128 405(S. 126) 406(S. 123) S. 126 408(S. 117 = 121) S. 237 414(S. 120) 425(S. 118) S. 123 1400(S. 120) S. 124(= 126 = 129), 124, 129 1438(S. 119) S. 187, 244 2021(S. 115) S. 127 2026(S. 115).

Daler Sogn: 112(S. 132) 205(S. 132) 327(S. 131) 433(S. 133) 440(S. 132) 2189(S. 133).

Spandet Kirke: 1385(S. 133) 1386(S. 134).

Adkomstbreve: Nr. 83 Nr. 115(S. 134) S. 221, 242 Nr. 134(S. 231) S. 220, 223, 230, 230, 218, 212(= 231), 215, 247, 208, 219, 221, 222 Nr. 259(S. 232) S. 241, 211, 38, 239, 148, 149, 150, 148, 218, 98, 109, 98, 96, 6, 16, 39, 220, 232, 160, 161, 208(= 210), 160, 109, 108, 162, 239, 233, 75, 240, 240, 217, 142, 17, 147, 149, 150, 17, 154, 219, 224, 70 Nr. 1262 S. 16, 209, 89 Nr. 1518(S. 241) S. 224, 223, 209, 64, 155, 245, 23, 17, 146, 145, 223, 222, 146, 18, 24, 149, 27, 244, 82, 153, 91, 153, 147, 156, 163, 27, 243, 96, 100, 71, 154 Nr. 2808 S. 64, 179, 63, 72, 217, 164, 99, 7, 211, 167, 84, 83, 84, 216, 239 Nr. 4324(S. 80) 242, 7, 225, 224, 241, 135 U81(S. 163) S. 81, 88, 156, 159, 163, 208, 209, 209, 217, 217, 219, 232, 233, 237.

Forskelligt: S. 243, 107, 234, 216 Nr. 4708.

Registratur fra 1575: Gemeensch. Arch. VI, 27.

Heri findes for Tiden indtil 1450:

Capsula A. A. 112, B. 205, C. 205, D. 327, E. 433, F. 440, G. 2189, H. 2189.

Capsula B. A. 115, B. 206, C. 286, D. 274, E. 286, F. 425, G. 1400, H. 1438, I. 2026, K. 2021, L. 2838, Q. U77, R. 408, S. 397, T. 349.

Capsula C. A. U82, B. 1684, C. 1684, D. 1046, E. 1006, F. 491, G. 198, H. 1046, I. 198, K. 171, L. 388, Q. 414, R. 350, S. 404, T. 171, V. 406, X. 1386, Y. 1385, Z. U81.

Morker.

Et Par Origg. er bevarede.

Adkomstbrev: 3804. Pengesag: 5037.

Ryd.

Et Brev er bevaret i Orig. (837), et Par andre kendes gennem middelalderlige Afskrifter, atter andre nævnes i de i Klostret skrevne Historieværker.

Konger: 60 707 837.

Adkomstbreve: 54 70-2 6596 6640.

Slesvig Johannes Kloster.

Arkivet bevares i det endnu eksisterende Kloster og er registreret af Buchwald i Zeitschrift d. Gesellschaft für Schleswig-Holstein-Lauenburg. Geschichte VI, Beilage 107. Foruden de i Orig. bevarede Breve kendes enkelte gennem Afskriftsamlinger, hvis indbyrdes Slægtskabsforhold ikke er helt klart, saaledes Hieronymus Cypræus' Diplomatarium, trykt hos Westphalen III, 359-80, et Haandskrift fra 17. Aarh. i Thott 4to, 2053 og Afskrifter fra 18. Aarh. i selve Klosterarkivet og i Statsark. i Slesvig. Ulrik Petersen har i sin Slesvigs Beskrivelse dels afskrevet, dels excerperet Klostrets Breve.

Konger: 197 219; Hertuger: 297 328 1526 1683.

Aflad: 708 1550 1773 2108 2519,58 2970 3416, jfr. 890.

Vikarier o. l.: 3209 4494 7046 7574.

Kaleby Kapel: 1431 2602 3486-7,94 3629 4160.

Adkomstbreve: 365 1371 1641,95 1825 2340 2647,77 3041 3368 3401,25.

Forskelligt: 3750.

Thott 4to 2053 indeholder (oftest med vedføjede tyske Oversættelser):
197 219 297 328 1526 1683 297 219 328 1695 3487 2602
3494 3629 1431 3209 2677 2647 1371.

TILLÆG.

ORDENSARKIVER.

Cistercienserordenen.

Mange Pavebuller om Ordenen fandtes i Orig. eller i Afskrift i de danske Klostre. Nedenfor gives en Oversigt over dem, hvori S. betyder Sorøbogen (med Bladtal), E. Esrombogen (med Sidetal til O. Nielsens Udgave) og L. Løgumbogen (med Sidetal til SRD. VIII).

1152	Aug. 1	S. 3 ¹	Jaffé 9600
1169	Juli 4	- 3v	— 11632
Aar?	Marts 7	- 3v	— 14269
1184	Nov. 21	- 4	— 15116
1186-87	Marts 14	- 4v	— 15813
1217	Nov. 13	- 5v	Potthast 5618
1219	Dec. 2	- 5v ²	— 6170
1224	Nov. 9	- 36	— 7313
—	— 25	- 35v	— 7230
1228	Jan. 11	- 6	— 8103
1234	Jan. 23	S. 6, L. 214 ³	— 9377
—	— -	S. 6v ⁴	— 9375
—	— -	- 36v	— 9376
—	Okt. 23	Perg. i Sorø Kl. (AM. XIX, 3).	— 9745
—	— -	S. 14 ⁵ og 16v ⁴	Quanto studiosius
—	— -	S. 17 ⁵	Ex parte vestra
1245	Apr. 28	- 14 ⁴	Potthast 11640
—	— -	- 14v ⁶	— 11641
—	Maj 2	- 15 ⁵	— 11646
1246	Aug. 18	- 15v ⁵	— 12254
1248	Sept. 27	- 16 ⁵	Dilecti filii
—	— -	- 18 ⁵	Solet annuere
—	— 28	- 29v ⁵	Justis petentibus

¹) Ex transsumpto impresso. Samme Vedføjelse ved alle de følgende, hvor intet andet bemærkes; hvad der menes hermed, er sikkert den Privilegesamling, som Abbed Johannes i Citeaux lod trykke 1491 (Brunet, Manuel du libr. II, 719).

²) Ex libro seu transsumpto impresso. ³) I Vidisse 1272 u. D. ⁴) Ex transsumpto impresso et sub plumbo. ⁵) Sub plumbo. ⁶) Sub plumbo, og med Tilføjelse: Similem in eadem forma concedit Urbanus papa IV.

1249	Apr. 27	S. 6v	Potthast 13308
—	Sept. 19	E. 30	Cum a nobis
—	— 22	- 26	Dilecti filii
—	— -	- 28	Thesauro virtutum
—	— -	- 31	Potthast 13807
—	— -	- 31	Solet annuere
—	— 24	- 33	Meritibus vestre relig.
1250	Jan. 28	[Herrisvad Kl. ¹]	Potthast 13909
—	Maj 4	S. 15 ²	— 13967
1251	Juni 20	E. 47, L. 197 ³	— 14339
—	Aug. 13	S. 6v	— 14381
1252	Nov. 5	[Herrisvad Kl. ⁴]	— 14765
1254	Okt. 7	S. 15v ²	Religionis vestre
1255	Febr. 1	- 7	Potthast 15663
—	— -	- 7	— 15664
—	Marts 5	- 6v	— 15719
—	— 18	[Øm Kl. ⁵]	— 15753
—	Apr. 9	S. 7	— 15791
—	— 17	S. 7v, E. 41 ⁶ og i Øm Kl. ⁷	— 15810
—	Dec. 11	E. 44 ⁸	— 16124
1257	Juni 16	S. 17v ⁹	Cum a nobis
—	— 19	- 18 ⁹	Licet ad hoc
—	— 20	- 30 ⁹	Potthast 16896
—	— 26	E. 46, L. 200 ¹⁰	— 16902
—	— -	E. 40 ¹¹	Sedes apostolica
1258	Juli 7	S. 7v	Potthast 17337
1261	Dec. 1	L. 192 ¹²	— 18167
1262	Maj 5	S. 8	— 18296
—	— 6	- 8	— 18300
—	— 15	- 8v	— 18320
—	Juni 9	- 8v	— 18355
1275	Apr. 5	- 36	In vestitu
1290	Dec. 9	- 9	Potthast 23490
1295	Sept. 9	- 9	— 24182
1296	Dec. 8	E. 37	Devotionis vestre
1297	Febr. 13	S. 9v	Potthast 24472

¹) Vidisse sammen med 1252 Nov. 5 af Ærkebisp Johannes i Lund, sendt Upsala Ærkestift: Dipl. Svec. II, 63. ²) Sub plumbo. ³) I Vidisse 1293 Sept. 14. ⁴) Sml. ovfr. ⁵) Jfr. SRD. V, 269. ⁶) Optaget i 1332 Sept. 9. ⁷) Jfr. SRD. V, 269. ⁸) I Vidisse 1293 Sept. 14. ⁹) Sub plumbo. ¹⁰) I Vidisse 1266 Marts 8. ¹¹) I Vidisse 1279 Marts 21. ¹²) I Vidisse 1260[!] u. D.

1297 Febr. 13	S. 9v	Potthast 24473
1302 Dec. 18	S. 29v ¹ , E. 48 ² , L. 212 ³	In ecclesie firmamento
1309 Sept. 2	L. 199 ⁴	Cum a nobis
— — 4	E. 38	Etsi quibuslibet
1326 Marts 1	S. 15v, E. 42 ⁵	Inter ceteros
1329 Aug. 13	S. 10	Religionis vestre
1363 Okt. 11	- 17	Sacre vestre relig.
1383 Juni 17	S. 35v ⁶ , E. 37 og 51 ⁷	Quoniam omnes
1424 Sept. 23	S. 30v	Militanti ecclesie
1428 Febr. 1	- 39v	Ad perpetuam rei mem.
1446 Febr. 9	- 10	Humilibus supplicium.

Præmonstratenserordenen.

3 Pavebreve fra 1289—90, der fandtes i Jens Rosenkrans' Museum (Afskr. i Bartholin H, 529, 539, 539; derefter: Dipl. Norv. III, 25, 26, 28), stammer rimeligvis fra et norsk Kloster.

Franciskanerordenens (Minoriternes) Provincialarkiv.

Arkivet indeholdt især Pavebulla vedrørende Ordenen i Almindelighed eller særlig i Provinsen Dacia; de blev afskrevne af Nicolaus Jordani i et Haandskrift, som 1500 Okt. 15 autoriseredes af Biskop Nils Skave (Dipl. Norv. X, 230). Haandskriftet, en Pergament i Folio, fandtes siden i Resens Bibliotek og er afskrevet i Bartholin, D 1—297; herefter er Brevene aftrykt i Dipl. Norv. IX-X. I Repertoriet er kun optaget de »Dacia« vedkommende Buller samt de i Danmark udstedte Vidisser af almindelige Buller til Ordenen.

Buller om Ordenen i Dacia: 243,54,55 (i 430) 790 6516 (hvor 6498).

Vidisser af Buller om Ordenen: 175-7,87 208 374 467 510 2174 6342 U90, 126-7.

Claræ Orden.

En Pavebulle af 1296 fandtes i 3 Vidisser i Roskilde Claræ Kloster: 691 1359 1826.

¹) Sub plumbo. ²) I Vidisse 1306 Apr. 12, i Vidisse 1463 Sept. 8. ³) I Vidisse 1312 Marts 31. — Bullen findes i Afskr. i SvRA. med Paategning: Istud privilegium sub siggillo Dn. Olavi episcopi Roskeldensis in monasterio Warnhem reservatur. Jfr. Svenska Riksarch. Perg. II, 311 (hvor urigtigt henført til Bonifacius IX). ⁴) I Vidisse 1311 Dec. 18. ⁵) I Vidisse 1326 u. D. i udat. Vidisse. ⁶) Sub vidisse episcopi Roskildensis in Esrom. ⁷) I 1469 Aug. 22.

Dominikauerordenens Provincialarkiv.

Hertil hører Pavebreve vedrørende Ordenen i Almindelighed eller særlig i Provinsen Dacia. De sidste er medtagne i Repertoriet, skønt kun et af dem (358) nu findes i dansk Arkiv, Resten i SvRA.; af de andre findes kun et nu i dansk Arkiv (Bulle 1246 Juli 4: RA. Danske Selsk. Membraner)¹, men adskillige af de i SvRA. bevarede stammer paaviselig fra Lund².

121 310,46(i 362),58,61 594 1239(?) U159.

Karmeliterordenen.

Et Privilegium af Pave Sixtus IV med det urigtige Aar 1447 Apr. 1 fandtes i Helsingørs Karmeliterkloster; Afskr.: Resens Atlas II, 432.

¹) En Korstogsbulle 1345 Juni 9 er afskrevet efter Orig. i Pontoppidans Samlinger: Thott Fol. 737, 556. ²) De er nemlig optagne i Specifikationens (ovfr. S. 34) under Lunde Domkapitel.

KØBSTÆDER

MED GILDER OG LAV, BYKIRKER, TIGGERMUNKEKLOSTRE
OG HOSPITALER.

Af Købstadarkiverne er de fleste danske afgivne til Rigsarkivet; de sønderjydske er alle deponerede i Statsarkivet i Slesvig; de skaanske samles nu i Landsarkivet i Lund.

Byarkivernes ældste Del er Privilegierne, og Kendskabet til disse udfyldes desuden ved de Kopier, der indsendtes ved Kongeskiftet 1648 og som bevares i RA. Danske Kancelli, fremdeles ved Resens Atlas og endelig ved en 1773 forlangt Indlevering.

Resens Atlas: Om Haandskrifterne heraf orienterer Kofod Ancher, Dansk Lovhistorie II, 384-92 (= Jurid. Skrifter II, 718-25) og S. Grundtvig, Danm. gml. Folkeviser II, 646. Den nitide Renskrift, Uldall Fol. 186, er som Helhed taget den fuldstændigste Afskrift; af flere enkelte Dele findes dog udførligere Redaktioner, og særlig Værd har de Afskrifter, der stammer fra Resens egen Tid og delvis har Rettelser med hans Haand. Saaledes findes hele Sjælland, til Dels dog noget forkortet, i Ex donat. var. Fol. 19; en meget udvidet Redaktion af Ringsted, Slagelse (med Antvorskov), Sorø og Næstved (med Herlufsholm) er Arnemagn. Saml. Fol. 361 (afskrevet: Ny kgl. Saml. Fol. 390). Møn findes i et fra Resen selv stammende Haandskrift Arnemagn. Saml. Fol. 362 (Renskrift herefter sammen med Bornholm, Gotland og Samsø: Ex donat. var. Fol. 24; Afskrifter: Ny kgl. Saml. Fol. 395 og ufuldstændigt Thott Fol. 722). Bornholm findes vidtløftigst Gml. kgl. Saml. Fol. 734. Byprivilegierne findes i fuldstændig Afskrift kun i de vidtløftigere Redaktioner, d. e. de ovennævnte samt Laaland m. m. og Fyn i det Uldallske Exemplar, og Afskrifterne synes som oftest at stamme fra Kopier 1648; i de kortere Redaktioner findes kun Udtog. Ogsaa af andre Breve findes Afskrifter eller Udtog, som Regel dog

kun af Breve, der kendes bedre paa anden Maade. De ofte forekommende fejle Aarstal er rettede i Repertoriet, hvor da ikke Sammenhængen let viser, hvilke Breve Resen mener, som f. Ex. ved en kronologisk Privilegierække.

Ved Skrivelse 1773 Sept. 9 forlangte Økonomi- og Kommercekollegiet sig tilsendt Kopier af alle Købstædernes Privilegier. En Fortegnelse over de indkomne Afskrifter findes Uldall Fol. 5; selve Afskrifterne: Kall Fol. 52 (Sjælland), 54 (Smaalandene), 57 (Fyn) og 59-60 (Jylland); Nyborg, Aarhus og Randers findes derimod endnu blandt Kommercekollegiets Sager (B 538 og C 16).

Resens Atlas.

I. Sjælland i Alm. og København. S. 212: 3191.

II. Sjælland (Byprivilegierne kun kort anførte, ofte med fejle Aarstal; ndfr. anføres af dem oftest kun, hvad der er citeret i Rep.).

Roskilde. Her anføres flere Breve fra Roskilde Claræ Kloster og fra Nils Skaves Codex (foran S. 75). S. 157: U277.

Slagelse S. 237: 561.

Vordingborg S. 307: 7516.

Præstø S. 312: 4563.

Kalundborg S. 339, jfr. ndfr. S. 85.

Køge S. 355: 1558 2147 5319 6594u 8024.

Slangerup S. 389: 741 1348s.

Helsingør S. 430: 7662s. S. 432, se foran S. 76. S. 447: 7639s. S. 452: 7370.

III. Møn, Bornholm, Færøerne. Intet at citere.

IV. Fyn. Odense S. 49 ff.: 7171 7436 7868. S. 91: 5057. S. 182: 7440 (med Aar 1440). S. 186 ff.: Bispehistorien, vist intet ukendt.

Nyborg S. 308 ff.: 712 606 1308 711 1002 1308-9 5120 5523,75 6791 7631,33,75.

Svenborg S. 422 ff.: 5059 5295 5746 7279 7438 7671.

Faaborg S. 468 ff.: 201 389 538 552 683 1015 751 1421 3674 5992 7281.

Bogense S. 559 ff.: 1464 7479 6226 7282 7913.

Kærteminde S. 608 ff.: 5308 7674.

V. Laaland osv. Stubbekøbing S. 67 ff.: 2403 3546 5490 7270.

Nakskov S. 107 ff.: 420 4618 7502.

Maribo S. 217 ff.: 5607 (med Aar 1421) 5658.

Sakskøbing S. 236 ff.: 839 1788 1297 7938 7260 7888 7916.

Nysted S. 294: 5066.

Rudkøbing S. 371 ff.: 657 2438 7676.

VI. Jylland (Byprivilegierne oftest kun givne ved korte Notitser, der ikke er citerede ndfr.).

Viborg S. 172: 498. S. 181: 5320. S. 259 ff.: 7071 (med Aa).

Skive S. 331: 1445.

S. 357: 3051. S. 432: Fundats for Vitskøl (jfr. foran S. 69).

Aarhus: S. 515 ff.: Statuter (Pontoppidan, Ann. I, 619 og Aarhusbogen S. 384, 439).

Ribe S. 650: Bispeed 1298 (efter Ribe Oldemoder). S. 661: 1310.

S. 663: »Christianus I anno 1448 concessit Ripensibus 2 exigere asses ex quavis mercium lesta, quæ Ripis per exteros aut exportantur aut importantur«; Aaret næppe rigtigt.

Kolding S. 696, jfr. Anm. efter 8020.

Ringsted, Slagelse, Sorø og Næstved: Arnemagn. Saml. Fol. 361.

Ringsted S. 23: 7140. Efter S. 48: 5899.

Slagelse: S. 92: 561 1336. S. 93: 2143 (og i dansk Oversætt. S. 94). S. 95: 4562. S. 96: 7143. S. 126: 5754.

Antvorskov: Hele Privilegierækken foran S. 57 undtagen 1943 og 4559.

Næstved: S. 353: 3 Privilegier efter Vidisse 1596, jfr. 6263.

Herlufsholm S. 372: 164. S. 375: 6508. S. 393: Kgl. Privilegier efter Skovklosters Bog. S. 404: 164. S. 406: 10. S. 407: 136. S. 408: 2144 4560.

Møn: Arnemagn. Saml. Fol. 562. Stege S. 14 og 17: 368 1349.

Bornholm: Gml. kgl. Saml. Fol. 734. Nekse S. 55: 2090.

Aakirkeby S. 67: 5284.

Privilegier indsendte 1773; Kallske Samling:

Fol. 52.

Helsingør: 6259 7160.

Holbæk: 7371 Aar 1506, jfr. 7141. Aar 1450, jfr. Anm. efter 8048.

Kalundborg: Aar 1445, Fejl for 1495.

Køge: 5319; desuden samme Breve som Kopi 1648.

Korsør: 6222 (i 7184) 8030.

Præstø: 7139 8028.

Skelskør: 5491 7142.

Slagelse: 2143 4562 7143.

Slangerup: 7144.

Vordingborg: 5562 7146 7516.

Fol. 54.

Stege: Privil. afskrevne efter en Kopi fra 1677 af den 1648 indsendte Kopi.

Stubbekøbing: 2403.

Nysted: 5066.

Fol. 57.

Faaborg: danske Oversætt. af 1015 og 1421.
 Kærteminde: 5308 7181 7674.
 Odense: 5057 7171 7436 7868.
 Rudkøbing: 657 2438 U443 7676.

Fol. 59.

Viborg: 7071Ab 7247 7437.
 Skive: 1445 7309.

Fol. 60.

Aarhus: 7181a.
 Colding: 1327 1488 7247 7071Ad 7289 7667 Anm. efter 8020.
 Ebeltoft: 733 1219 2508 7330.
 Horsens: 7286.
 Viborg: som ovenfor.

Skaane osv.**Aahus.**

Byens Privilegier findes i Orig. i RA.; jfr. L. Weibull, Bibl. o. arkiv i Skåne S. 97 f.

719 865 1442,96-7 2023 2625.

Hospitalet.

Arkivet kom senere til Væ, derfra til Kristianstad Raadhusarkiv, som nu er afgivet til Landsarkivet i Lund. Origg. synes dog alle tabt paa nær Rep. 1753, men nogle blev 1764 afskrevne af Brocman. Denne har ogsaa afskrevet en Registratur over Hospitalets Breve fra 1600, som indeholder adskilligt flere Breve; hans Afskrift findes i Vitterhetsakademiet i Stockholm¹.

Privilegier af Konger: 215 383s 1323s 1852s 2650s 3728s 5096 U437; af Ærkebisper: 1204 1508s 1752-3 U217s, 263s, 327s, 339s.
 Adkomstbreve: 2583s 3716 3965s U228s, 394s, 548.

Elleholm.

Et ærkebispeligt Privilegium er bevaret i Orig.: 7951.

¹) Langebek har atter afskrevet den, og jeg har set denne Afskrift; men den har siden ikke været til at genfinde.

Halmstad.

Arkivet findes paa Stadens Raadhus og har lidt meget under Ildebrande 1619 og 1880. Det blev undersøgt af W. Christensen i 1890; senere er det registreret af L. Weibull, Hist. Tidskr. för Skåneland I, 158 ff. Foruden en Del Originalbreve findes ogsaa »Halmstad Stads Privilegiebok«, paabegyndt 1664 og indeholdende enkelte Breve, der nu ikke findes i Original¹.

Privilegier af Hertuger: 854 1474; af Konger: 1367-8 3777 5326 5650 7451.

Adkomstbreve: 6471,82 7103 7435,54,58 7564 7734 U549.

Byens Kirker(?).

Kontrakt: 7576, jfr. Anm. efter 7645.

Helsingborg.

Nogle Privilegier kendes gennem sene Afskrifter; om Arkivet jfr. Weibull, Bibl. o. arkiv S. 96 f.

5498 5524 7133.

Landskrone.

Byens Privilegier kendes gennem senere Afskrifter; om Arkivet jfr. Weibull S. 96 f.

5246 5516 7134 7944 8047.

Helligaandshuset.

Et Brev nævnes hos Hvitfeld: 7125.

Lund.

Et enkelt Privilegium kendes i Udtog: 7210.

Botulphi Kirke.

Et Afladsbrev kendes fra Specifikationen (ovfr. S. 34): 7088.

Store Vor Frue Kirke.

Et Adkomstbrev kendes fra Specifikationen: 7378.

¹) Privilegiebogen indeholder foruden, hvad der er nyttet i Repertoriet, ogsaa flere Stadsretter, nemlig 1. den Ret, som var sagt i Anneleff 1328 om S. Margrete Dag (»Der war offuer byemend aff all Skaane. Da funne de saa først« osv.; 44 Artikler); 2. Stadsret 1361 Jan. 7, oversat fra Latin 1591; 3. en Birkeret paa 51 Art.; 4. Stadsret 1443, 80 Art. De tre første angives at være afskrevne efter en lille Bog i Kwart, skrevet med Munkestil paa Perg. og da bevaret paa Raadstuen; den skal være brændt 1880.

Jakobs Kirke.

Et Adkomstbrev kendes fra Specifikationen: 8000.

Johannes Evangelistens Kirke.

Se ved Hospitalet.

Jørgens Kirke.

Et i Specifikationen anført Afladsbrev synes at høre hertil: 4068.

Mikkels Kirke.

Et enkelt Brev er bevaret i SvRA., flere Breve kendes gennem Specifikationen.

Aflad: 3393 U328.

Adkomstbrev: 1765.

Om en Vej: 771 1840,42,67 U259.

Peders Kirke.

Et Par Adkomstbreve i Specifikationen synes at høre hertil: 6499 8000.

Dominikanerklostret.

Rester af Arkivet findes i SvRA., flere Breve registreres i Specifikationen. Et enkelt Privilegium har Hamsfort benyttet (200).

Pavebreve: 151 595.

Privilegier af Konger: 200 621,29,37,64-5,71; af Ærkebisp: 7218.

Adkomstbreve: 1551,53,55 (?) 1648 2852 2906 3811 5736.

Forskelligt: 2626 3471(?) 5519 7656 U362.

Hospitalet.

Enkelte Origg. er bevaret; flere Breve kendes fra Specifikationen. Den til Hospitalet knyttede Kirke var helliget Johannes Evangelisten (se bl. a. 3398; Styffe har urigtigt Joh. d. Døber), og ved enkelte Afladsbreve er Arkivet derfor kaldt Lunds Johannes' Kirke.

Privilegier af Konger: 1658 2628 5321 7039 7619 7929; af Ærkebisper: 1483 1516,61 1686 3320-1 7441.

Aflad: 180 1947 2005(?),52 2281(?) 3398 6251(?) U88.

Afgifter: 1632.

Lejebreve: 5766 5843 6553 7680.

Forskelligt: 4689.

Malmø.

Byens Breve findes for største Delen endnu i Orig. i Byens Arkiv; jfr. Weibull S. 87 f. — Det 1420 paabegyndte Malmøregister, nu

i Lunds Universitetsbibliothek, indeholder foruden Privilegier og talrige Skraaer ogsaa enkelte andre Breve (6677,91) og Optegnelser om Retshandeler, foretagne for Magistraten. Jfr. SRD. VII, 243-6, Weibull S. 88-9.

Privilegier: 2393 2619 (i 3237) 5517 6394 6876 7117 7555 7625 7861,82; kgl. Missiver: 6677 7118.

Adkomstbrev: 5927.

Forskelligt: 6683.

Privilegiesamlinger:

Uldall, 4to 250: Afskr. fra o. 1550. Heri foruden Birkeretten 2619 5517 7117 7555 7861,82.

Gml. kgl. Saml. 4to, 3128: Haandskr. fra 1592 af Skaanske Lov; derefter: 2619 5517 7117 7861 (med Aar 1409).

Helligaandskirken.

Et Afladsbrev kendes i Afskr. fra 18. Aarh.: 5160.

Peders Kirke.

Et Par Origg. findes i SvRA., andre er afskrevne i Malmøbogen eller nævnes i Specifikationen.

Overdragelse af Alter: 4117.

Adkomstbreve: 4018 5525 6064 6107.

Gælds brev: 5751.

Rodneby.

Aar 1616 fandtes kun Olufs Privilegium 3593 og Kong Hans' almindelige Stadsret; Resten var ,frakommet Byen i den anden gamle forgangne svenske Fejde, da Byen blev afbrændt, og da var Kong Olufs Privilegier og borte, som fandtes nogle Aar derefter i Køge og blev købt hid til Byen igen' (RA. Reg. 52, 98)¹.

Skanoer.

Et Par Privilegier kendes i sen Afskrift: 5082 7561.

Solvitsborg.

Et Privilegium er afskrevet af Langebek: 7533.

Tommerup.

2 kgl. Privilegier er bevarede i Orig. sammen med Klostrets Breve: 5470 7932.

¹) Sml. Kongebrev 1568: Kanc. Brevbøger 411 = Corpus constit. I, 389.

Væ.

Byens Privilegier er ret fuldstændig bevarede i Kristianstad Raadstuearkiv, hvis Pergamentsbreve Styffe har registreret (Handl. rör. Skand. hist. XXXV, 467-96); et Par kendes dog kun i Afskrifter. Jfr. Weibull S. 85-7.

Privilegier: 199 217 371 614 1827 2627 4865 U109.

Bornholm.**Aakirkeby.**

Nogle ærkebispelige Privilegier kendes i Afskrifter af Langebek, dels i Ny kgl. Saml. Fol. 398 e, dels i LDipl.

5284 5860 7988, jfr. 2090.

Nekse.

Da Magistraten 1648 skal indsende Byens Privilegier, erklærer den, »at alle vore Breve, som Nexer Privilegier var anliggende, bleve med hvis Formue udi Nexer var, bortplyndret af de Svenske nu sidst forleden Fejde undtagen et stort Brev paa Pergament, som ikke har udi Plyndringstid ligget de Svenske for Hænde, som er saa gammelt, at man det ej kan udkopiere, thi en Part Steder er Bogstaven udgaaen; kan dog i Begyndelsen udi samme Brev erfares, at det er den Ret med alle sine Artikler, som Helsingborg er med forlent«. Derefter anføres Slutningen af 2090, der endnu haves i middelalderlig Afskrift.

Svaneke.

Privilegierne gik under ved en Ildebrand 6. Juni 1610 (Resen: Gml. kgl. Saml. Fol. 734, S. 51).

Sjælland med Møn.**Helsingør.**

Af Byens Privilegier haves det ældste i Orig., de andre kun i Kopier, som Byen indsendte dels 1639 (Afskrift: Gml. kgl. Saml. 4to 3160-61, jfr. Kall Fol. 50), dels 1648 (RA.); de 4 Privilegier anføres ogsaa i en Fortegnelse over Byens Arkiv: Uldall Fol. 185.

Privilegier: 6259-60 7160 7370.

Gml. kgl. Saml. 4to 3161. Privilegier for Helsingør og Malmø, de første afskrevne af Jørgen Sefeld efter en af Helsingør Magistrat 1639

indsendt Kopi, laant Sefeld af Nils Trolle (jfr. Bl. 174 v.) Bl. 2: 7370.
Bl. 47v: 6260. Bl. 48v: 6259. Bl. 52v: 7160.

Bl. 184 og 239: Malmø: Birkeret. Bl. 195: 2619 5517 7117 7555.

Dominikanerklostret.

Et enkelt Adkomstbrev er bevaret i Kristianstad Bys Arkiv: 7158.

Karmeliterklostret.

Et enkelt Adkomstbrev er bevaret i Byens Arkiv: 7982; Resen har kendt et Par andre af Klosters Breve: 7639s, 62s.

Holbæk.

Et Par Privilegier findes i Orig. i RA.

Privilegier: 7141 7371.

Kalundborg.

Byens Privilegier kendes ikke; dog nævner Resen II, 339 et af 1443. Derimod er der bevaret en Del Adkomstbreve, og andre stammer fra Byens Kirke og fra Gertrudsgildet; som havde et Alter i Kirken.

Adkomstbreve: 6020 7219 7422,53 7500 7759 U550.

Kirken.

Adkomstbreve: 4366 7252 7300 7447,99.

Gertrudsgildet.

Adkomstbreve: 3987 5075 5704,69 6071.

Graabrødre-klostret.

Et enkelt Adkomstbrev er bevaret i Orig.: 5041.

Hospitalet.

Dettes Privilegier kom 1631, da Hospitalet lagdes ind under Vartov (Hofman, Fundat. X, 44), til denne Stiftelses Arkiv; de findes nu kun i daarlige Afskrifter, de ældste i en Jordebog fra Kristian IV's Tid¹ (RA.), andre i Københavns Raadhusarkiv, Gml. kgl. Saml. 4to, 2488, Ny kgl. Saml. 4to, 686.

Privilegier: 1470 2652 3794 4659.

¹) Denne anføres i Rep. med Aaret 1631, men stammer fra 1619—20; den er nu i RA. flyttet til Indkomne Breve til Danske Kanc. 1619 Nov. 27.

Korsør.

Af Byens Privilegier er det yngste bevaret i Orig., de andre i Afskr. i Byens Arkiv. I en Fortegnelse over Byens Breve fra 1586 (Byarkivet, nu RA.) nævnes 3 Privilegier (ikke 7137).

Privilegier: 6222 (i 7184) 7137 7496 8030.

København.

Raadhusarkivet indeholder endnu Byens Privilegier i fuldstændig Række, og de findes desuden her i flere Afskriftsamlinger, hvoraf den ældste er »Valkendorfs Bog«, et prægtigt Pergamentshaandskrift, som Kristoffer Valkendorf 1582 gav »Borgmestre og Raad, sine gode Venner, til Foræring og menige Københavns Stads Indbyggere til Nytte og Gavn«. I Resens Tid eksisterede endnu en Pergamentsbog, beregnet til at optage alt, hvad der foretoges for Raadet, men Resen har af den kun udskrevet de to Bispebreve om Bogens Indførelse i sin store haandskrevne Undersøgelse om »Københavns Raadstue, Bything osv. 1681«¹. Her findes ogsaa Afskrifter af enkelte af Byens Adkomstbreve. Saadanne anføres ellers kun ganske summarisk i en Registrant over Arkivet fra 1668, og da Hersleb og Munck i 1786 udarbejdede den trykte Registrant, eksisterede de ikke mer.

Privilegier af Roskildebisper: 421-2,58-9,61,68,74 574 (om Indrettelse af en Raadstuebog: 601 766); af Konger: 624 1269 1909 2154 5958,86 7369.

Adkomstbreve: 6555 6875 7224(?) 7642.

Frue Kirke.

Se Kapitlet (foran S. 38).

Klemens Kirke.

Et Afladsbrev er bevaret i Orig.: 5784.

Nicolai Kirke.

Enkelte Adkomstbreve i Afskrifter fra 17.—18. Aarh.

5662 5818 7592 7741,98 8007.

¹) Haandskrift i Raadhusarkivet; heri indtil 1450: S. 11: 6875; S. 13: 7642; S. 63: 601; S. 65: 766; S. 223: 6555; S. 226: 7224.

Petri Kirke.

Flere Breve er bevarede i Orig. i Rigsarkivet, et Afladsbrev i Afskr. af Bartholin.

Aflad: 7550.

Adkomstbreve: 6549-50 7423 7580.

Helligaandshuset.

Notitser om nogle Gavebreve findes i »Beretning, hvorledes Hospitalet i Kbhv. er funderet, tilvokset og konserveret indtil Aar 1696«: Ny kgl. Saml. 4to, 687, jfr. Rørdam, Kbhvns. Kirker 300.

4866 4939 6283 6429.

St. Jørgens Hospital.

Et enkelt Gavebrev kendes fra en Notits i en ,gammel Raadstuebog': 2842.

Køge.

Af Byens Privilegier er et bevaret i Original (8024) og et Par (2147 og 5319) i middelalderlig Vidisse; de øvrige kendes kun fra nyere Afskrifter. Peder Syv har afskrevet adskillige i sine Collectanea, Rostgaard Fol. 53, der er blevet afskrevet af Sevel (Ny kgl. Saml. 4to, 647), hvorfra atter stammer Afskrifterne i Kall 4to, 562 og Fol. 94. I Byens Arkiv er bevaret ikke faa Breve, hvoraf vistnok de fleste stammer fra Bykirkens Arkiv.

Privilegier: 545 612-3 715,46 1333 1558 2147 5319 5958Ab 6594 u 7211 8024 U110; Vidisse 6704.

Adkomstbreve: 3215,53 6005 6255 6481 6538-9,47 6613 6825 7012 7250 7424 7504,77 7957 U396.

Orfejde: 7012.

Erasmi Gilde.

Adkomstbrev 5835.

Frue Gilde.

Adkomstbrev 7961.

Kirken med Frue Alter og Gertruds Kapel.

Privilegium af Bisp: 5019.

Aflad: 4982 6712,19 7583.

Adkomstbreve: 3480 3700 3936,61 6912 7055 7958 U551.

Nykøbing.

Et enkelt Privilegium kendes fra Kopi, indsendt 1648: 7398.

Næstved.

3 Privilegier, optagne i en Stadfæstelse 1481, kendes af Kopi fra 1596.

Privilegier: 6263 7138 7682.

Franciskanerklostret.

Et enkelt Brev kendes gennem Afskrift af Peder Olson: 393.

Præstø.

Byens Privilegier afskrevet 1744 efter Originalerne af Langebek; 1773 fandtes de ikke i Byarkivet.

Privilegier: 4563 7139 8028.

Ringsted.

Privilegierne kendes fra Kopier, indsendte 1648; de eksisterede ikke 1773.

Privilegier: 7140 7740.

Roskilde.

Byens Privilegier kendes næsten alle kun fra Kopier, indsendte 1648.

Privilegier: 3975 5821 7141 U277.

Knudsgildet.

2 Adkomstbreve kendes fra en Dom af 1568: 7216,55a.

Franciskanerklostret.

Erik Plovpennings Brev om sin Begravelse i dette Kloster (143) kendes gennem Afskrift af Peder Olson; nogle Adkomstbreve er bevarede i Orig.: 5307 7409(?) U364.

Helligaandshuset.

Nogle Breve er bevarede i den Arnemagnæanske Samling (ogsaa Gavebrevet 7191 til »Hospitalet« hører vel hertil; i 7050 kaldes Huset ogsaa Duebrødre).

Aflad: 222 469-70.

Adkomstbreve: 221(i 3819) 7191.

Skelskør.

Privilegierne, der endnu eksisterede i forrige Aarhundrede, fattes nu.
Privilegier: 5491 7142 7497.

Slagelse.

Byens Arkiv gik næsten helt under ved Raadhusets Brand 1740 (Kall Fol. 52); Privilegierne kendes nu gennem Afskrifter hos Resen og andensteds.

Privilegier: 561 1336 2143 4562 7143.

Mikkels Kirke.

Et Par Adkomstbreve kendes paa anden Haand; et Par andre Breve fra Kirkens Arkiv kendes nu kun fra Klevenfeldske Seglnotitser.

1231s 5882s 6472 U395.

Peders Kirke.

Et Adkomstbrev kendes i Afskrift fra 17. Aarh.: 6887.

Helligaandshuset.

Nogle Notitser efter Husets Breve findes i Sevels Kopibog: Ny kgl. Saml. 4to, 647, Afsnit 18.

Adkomstbreve: 2991 3427 3504 4731 5692 5823 6229,84 7206-8 7652.

Slangerup.

Da Kommercekollegiet 1773 havde forlangt Købstadprivilegierne indsendte, indkom fra Slangerup 8 originale gamle Pergamentsbreve, som Byfogden ikke havde kunnet læse, men bad om faa tilbagesendt efter Brugen (Komm. Koll. Dansk Journal C (1774) Nr. 39, jfr. Kall Fol. 52); men de synes i Stedet afleverede til Geheimearkivet, i alt Fald det ældste. Et endnu ældre Privilegium kendes i Afskrift, et tredje har Resen maaske haft.

Privilegier: 741 1348s 7144.

Mikkels Kirke.

Et Brev om Kirkens Indvielsesfest kendes i Afskrifter: 5171.

Stege.

Byens Privilegier kendes, delvist kun i Udtog, gennem den 1648 indsendte Kopi; hvad der findes hos Resen og i Kall Fol. 54, er kun

Andenhaandsafskrift heraf. Kopien af 1648 er nu trykt i F. Bojsens Udgave af Stege Bys Bog S. 92¹. I denne Bybog, der er indrettet 1408 og siden fortsat, nævnes foruden de 1648 bevarede Privilegier to tabte, nemlig »Primo: Er the privilegia, som konningh Erik haffuer unth oc giffuet oss«, og »Item tridiæ breff er om Skanørs marckit, sa ath vii skulle vare tolfrii, och er och giffuet aff fremfarin koningh Erik«.

Privilegier: 368 1349 5133 7683-4 8049 U309 (bevaret gennem Seglremme).

Storeheddinge.

Allerede 1773 var der ingen originale Privilegier i Byarkivet; en Stadsret (7145) kendes fra sene Afskrifter.

Kirken.

Et Par Adkomstbreve bevarede i den Arnemagnæanske Samling.
4000 U359.

Vordingborg.

Byens Privilegier kendes fra sene Afskrifter:
5562 7146 7516.

Laaland og Falster.

Maribo

hørte under Klostret, jfr. S. 65. Et Adkomstbrev er senere kommet til Byens Arkiv: 3791.

Nakskov.

En Registratur fra 1630² viser, at Privilegierækken da endnu for største Delen var i Behold, omfattende 4 Breve, der nu kun kendes herfra; da Byen 1648 indsendte Kopi af sine Privilegier, blev alle de

¹) Udgiveren mener, at den »moderne« Datering 14. Maj i Privilegiet 1268 er en senere Afskrifts Ændring for »St. Kristians Dag«; det er naturligvis en Misforstaaelse, da et Kongebrev fra den Tid vil benytte den romerske Dagbetegnelse. Afskriftens 14. Maj er enten en Omskrivning af »pridie idus Maji« eller ogsaa er der efter 14. udfaldet: kalendis. ²) Udtog af Nacksous Privilegier, saa mange som ved Nummerering og Registrering var og fandtes i Byens Gemme og Forvaring d. 16. Febr. 1630'. Afskrift i Povl Rogerts Samlinger: Thott Fol. 730, Bl. 76.

ældre dog heri gengivne efter en Vidisse fra 1404 (4618), og dertil føjet Kristoffer af Bayerns Privilegium. De fleste af Raadstuens Dokumenter blev siden spredte, da Svenskerne 1659 indtog Nakskov, og 1684 kunde der for en nedsat Kommission kun forelægges fem Privilegier, deraf tre før 1450 (342, 615, 622)¹. Dels denne Kommissions Relation, dels Kopien 1648 er da nu Kilden til vor Kundskab om Privilegiernes Ordlyd, idet de talrige Afskrifter fra forrige Aarhundrede af Byens Privilegier, der eksisterer, alle viser sig at stamme fra een af disse, skønt de delvis ved Gætninger har søgt at forbedre de ofte meget slette Læsemaader².

Privilegier: 342 420 540 615,22 720 848 1298 1520 3556 5478 7502 7753 7927 U438; Vidisse 4618.

Kirken.

Et Adkomstbrev kendes i Udtog: 6532.

Helligaandshuset.

7202 (med Tilføj.).

Nykøbing.

Franciskanerklostret.

Et Kongebrev er afskrevet af Peder Olson: 5811.

Nysted.

Et enkelt Privilegium kendes af Kopi: 5066.

Sakskøbing.

Byens Privilegier og en Del Breve, Bykirken vedrørende, bevaredes i 18. Aarh. hos Byens Præst og blev da afskrevne af Gram og

¹) Kommissionens Relation (Indlæg til Fynske og Smaal. Missiver 1684 Nr. 57, Bilag Litra H) siger om disse: „Disse forskrevne højlovlige Kongers Breve, Benaadninger, Privilegier og Friheder foruden mange andre flere, som i forrige svenske Fejde, da Raadstuen blev ved fjendtlig Magt opbrudt og alle brevelige Dokumenter distraheret, disse dog Byen ikke uden stor Møje Tid efter anden igen tilbragt. Det synes efter disse Udtryk, at Kommissionen virkelig har haft Originaler for sig, ikke blot Kopien 1648 eller Afskrifter derefter; at Afskriften i Relationen og Kopien 1648 alligevel ofte har de samme fejle Læsemaader, se f. Ex. ved 342, maa da forklares ved, at Kommissionen ved Læsningen af Origg. har søgt Hjælp i de senere Afskrifter. ²) Efter Relationen har Povl Rogert afskrevet (ovenanf. Haandskrift Bl. 35); om Afskrifterne efter Kopien 1648 se ved 4618.

Langebek¹. Thestrups Samling af Byens Breve: Ny kgl. Saml. 4to, 727d, bygger især paa Langebeks Afskrifter. To af Privilegierne kendes dog ene fra ældre Kopier (1297 og 7888). I Orig. kendes nu kun et Brev: 7938.

Privilegier: 839 1297 1788 7260 7888 7916.

Adkomstbrev: 7938.

Kirken.

Aflad: 5844,46,54 5918 7217.

Adkomstbreve: 7413 U552.

Stubbekøbing.

Af Privilegierne kendes de ældste kun fra Kopier; de senere afskrevet af Langebek efter Originalerne, der nu vist er tabt.

Privilegier: 2403 3546 5490 7270.

Kirken: 5692s.

Fyn.

Assens.

Da Assens 1648 skal indsende sine Privilegier, kan Byen ikke skaffe Afskrift af noget før 1510, thi ,de fornemste og rette Original-Privilegier Breve er udi vore Formænds Tid os fattige hans kgl. Majestæts Undersaatter her udi Assens udi forrige kejserlige Krigsindfald, der kgl. Majestæts Soldater blev udi en Hast indlagt paa Assens Raadhus, bortforrykt, eftersom Soldaterne Raadhuset da ganske spoleret, og »Cantorit« samt Skabene, som Bysens Breve laa i Forvaring udi, blev opbrudt, sønderslaget og udtaget, hvis derudi fandtes, saa deraf intet blev beholden uden nogle faa, som kunde opsøges udi Soldaternes Kvarterer og Raadhusgulvet og Gaard, hvorfra de fleste Segl dog var afrykt, efter derom Thingsvidne udstedt paa Assens Byting den 8. Oktober Anno 1628 dets videre Indhold'. 1773 kan Byen kun skaffe Afskrift af 2 Privilegier fra 1648, ,men efter Sigende og gammel Tradition skal der for Byen være givet en Del mere Privilegier, som alle ved svenske Fejder skal være bortkommet og bragt til Sverige'; dog vedføjes en Registratur, hvis ældste Privilegium er af 1510 (Kall Fol. 57).

¹) 1773 vidste Byfogden kun, at ,efter gamle Mænds Sigende skal denne By være meddelt kongelige Privilegier, der skal være indført i en gammel Bythingsprotokol, som ej er at finde' (Kall Fol. 54).

Bogense.

Da Byen 1773 skulde indsende sine Privilegier, kendte Byfogden ingen saadanne, men mente dog, at de mulig kunde findes i hans Forgængers Dødsbo (Kall Fol. 57). 1765 afskrev Langebek et Privilegium; andre kendes fra Resens Atlas, det ældste er kun bevaret i kort Udtog.

Privilegier: 547 1464 6226 7282 7479 7913.

Faaborg.

Byens Privilegier og enkelte Adkomstbreve blev 1747 laante til Justitsraad Jonas Ramus og synes derefter forsvundne¹. Ved den Lejlighed blev de imidlertid afskrevne af Langebek i 1752—53, og 1767 tog han atter Kopier af sine egne Afskrifter; disse sidste findes Ny kgl. Saml. Fol. 407 d, hans oprindelige Afskrifter i Diplomatariet. Byens Breve er desuden afskrevne i forskellige Bircherodske Samlinger, saaledes et Haandskrift, der tilhører Odense Kathedralskole, fremdeles Gml. kgl. Saml. 4to, 2349 (hvorefter atter Ny kgl. Saml. 4to, 729) og Rostgaard 4to, 107 (hvorefter Ny kgl. Saml. 4to, 837); efter det førstnævnte Haandskrift er Brevene udgivne i »Aktstykker, udg. af Fyens Stifts litteraire Selskab«, men Afskrifterne staar i Nøjagtighed langt tilbage for Langebeks, hvorfor Varianter er meddelte i Repertoriet. — 1648 indsendtes Privilegierne i Oversættelse, deriblandt tre, som Langebek ikke har afskrevet efter Originalerne. En Arkivfortegnelse, der synes at stamme fra 16. Aarh. (Afskrift fra 18. Aarh.: Ny kgl. Saml. Fol. 368b), indeholder et Par Breve, som ikke kendes andenstedsfra.

Privilegier: 201 389 538,52 683 751 1015 1421 3674 5292 7281.

Adkomstbreve: 3155 4043 4259 6440-1 7462.

Kirken.

Et Salgsbrev paa en Kirken tilhørende Grund kendes i Bircherodske Afskrifter: 5742.

Hospitalet.

Et Gavebrev kendes fra Hamsfort: 4867.

Herrested.

Den forhenværende Købstads Privilegier opbevaredes siden i Arkivet paa Rosenholm² og brændte med dette; Privilegierne var dog

¹) Jfr. herom Østs Archiv VIII, 231. ²) Herrested Birk lagdes 1580 til Ravnholt, og 1622 kom denne Gaard til Holger Rosenkrans til Rosenholm: Hist. Tidsskr. IV, 601-2.

forinden afskrevne af Langebek 1761 (LDipl.) og af Luxdorf (Ny kgl. Saml. 4to, 2091, I, 53-54). Efter den sidste, der dog har udeladt, hvad der kunde gives ved Henvisninger til foregaaende Breve, er Privilegierne trykte i Hist. Tidsskr. IV, 602-6.

Privilegier: 279 394 539 1293 1466 2385 5521 7276s 7939.

Kærteminde.

Det yngste af Privilegierne er bevaret i Orig.; de andre Origg. er gaaet tabt, og Privilegierne kendes kun gennem Afskrifter og Vidisser.

Privilegier: 5308 7181 7674; Vidisser: 6402 og 6445 (hvori 5059).

Nyborg.

Byens Privilegier findes ikke mere i Orig.; derimod indleveredes de 1648 i en forholdsvis god Afskrift. Midt i 18. Aarh. sammenstilledes de af Borgemester Jacob Lerche: Haandskrift: Ny kgl. Saml. 4to, 736k; en Afskrift efter hans Samling indsendtes 1773 til Kommercekollegiet og findes ved dettes danske Journal C Nr. 16. Privilegierne findes desuden afskrevne i Resens Atlas og af Frans Thesstrup i Ny kgl. Saml. 4to, 733c (og vistnok herefter: Thott 4to, 2014); men saavel disse som Lerches Afskrifter stammer aabenbart ikke fra Originalerne, derimod fra Kopier af samme Art som de, der indsendtes 1648.

Privilegier: 606 711-2 1002 1308-9 5120 5523,75 7631,33,75 7917.
Adkomstbrev: 6791.

Frue Kirke.

Hamsfort har Udtog af et Brev om en Alterindvielse; nogle Adkomstbreve kendes fra Aftryk og Afskrifter fra 18. Aarh.

Alterindvielse: 6383.

Adkomstbreve: 4733 5238 7482.

Odense.

Af Byens Privilegier er flere endnu bevarede, især i Raadstuearkivet; andre kendes kun gennem Afskrifter, hvoraf de ældste findes i et Lovhaandskrift fra 1496: Ny kgl. Saml. 4to, 1312b.

Privilegier: 1713 5057 7171 7436 7868.

Adkomstbreve: 5133s 6896.

Forskelligt: 6477s 7553s.

Privilegesamling fra 18. Aarh.: Ny kgl. Saml. 4to, 737: 7171 7436.

Skomagerlavet.

Et Brev om Delagtighed i Franciskanernes gode Gerninger haves i Afskrift: 4545.

Dominikanerklostret.

Medens ingen Orig. er bevaret, kendes enkelte Breve gennem Bircherodske og andre Afskrifter, en Del flere gennem Udtog af Hamsfort, nogle gennem Notitser af Brandt.

776(?) 874 1677 1708(?) 2329 2909,92 3011 3129 3404 3547(?)
3648 3760,75,81 4085 4546 4639-40 4732 5752 6797 7751 7943(?)
U167(?).

Franciskanerklostret.

Et kgl. Privilegium kendes fra Peder Olsøn (503), enkelte Adkomstbreve gennem Udtog af Hamsfort.

503 1708(?) 2093s 2370 2962(?) 3245 3395 3532,47(?) 4303a
4546 6798 7943(?).

Rudkøbing.

Byens Privilegier skal være blevet ødelagt i en af Svenskekrigene, jfr. Rasmussen, Rudkøbing S. 33 og VII. Kopier af dem, de latinske dog i Oversættelse, indsendtes 1648, og dermed beslægtede Gengivelser optoges i et Bilag til en Skrivelse, der 1704 indsendtes af Byen til Kommercekollegiet; Bilaget findes nu paa Kristiania Universitetsbibliothek 4to, 173, og er ogsaa kopieret i Byens Kopibog 1695—1728, hvorefter Privilegierne er trykte hos Rasmussen. Yngre Afskr.: Kall Fol. 57 og RA. Topograf. Saml. paa Papir, Rudkøbing. Et Privilegium (529) kendes kun i Udtog fra 17. Aarh.

Privilegier af Hertuger: 529 657; af Konger: 2438 7676 U442-3.

Svenborg.

Byens ældste Privilegier kendes kun gennem Afskrifter, især Bircherodske; de yngre findes dels endnu i Orig. i Raadstuearkivet, dels kendes de fra Kopier indsendte 1648. Af Byens andre Breve er enkelte bevarede i Original, til Dels udenfor Raadstuearkivet; andre kendes gennem Bircherodske Afskrifter.

Privilegier: 225 528 827 5059 5295 5746 7279 7438 7671.

Adkomstbreve: 781-2 3429 6176 6780.

Pengesag: 3672.

Orfejder: 4975 7886.

Frue Kirke.

Et Par Breve kendes i Afskrifter fra 18. Aarh.: 5670 7805.

St. Jørgens Gaard.

Et Afladsbrev er bevaret i Bircherodske Afskrifter (2967); i en Vidisse: 3150, der siden gemtes i Arkivet paa Rosenholm, er optaget 6 Adkomstbreve: 1220 1640 2984-6 3032.

Nørrejylland.**Aalborg.**

Nogle Privilegier findes sammen med Stadsretten i et Haandskrift: Arnemagn. Saml. 8vo, 21 (sml. Saml. t. jydsk Hist. II, 115).

Privilegier: 5301 7175 7897.

Helligaandshuset.

Husets Breve er for en stor Del bevarede, de fleste i en særskilt Samling i Rigsarkivet, enkelte endnu i Aalborg Hospital. Af en Del tabte har Bircherod gjort Uddrag, der er afskrevne i et Hæfte i RA. Topogr. Saml. p. Papir, Aalborg; nogle kendes fra en Registratur i Aalborg Bispearkiv. — Et Udvalg af disse Breve er meddelt af Neergaard i Danske Mag. 5 R. II.

Privilegier af Konger: 7509 7690 7859.

Pavebrev: 7691.

Adkomstbreve paa Gods i Aalborg: 5648 6513s 6816,54,88 8027; paa Landgoods: 3097s 6412s(i 7275s) 6816 7091 7173s 7209,31,96-7 7353 7416,81,86 7523,38s,78 7621,53 7752,60 7977 8022.

Forskelligt: 6923s.

Topogr. Saml. p. Papir, Aalborg e. Heri: 6816 7231 7353 7481,86 7509 7621 7578 7859.

Reversal i Aalborg Bispearkiv: Fasc. 2, Nr. 3: 7296. Nr. 4: 7231. Nr. 10: 7209. Nr. 11: 7297. Nr. 23: 7653.

Fasc. 3, Nr. 3: 7486. Nr. 4: 7578. Nr. 5: 7621. Nr. 19: 7752.

Aarhus.

Arkivet er kun delvis afgivet til RA. Medens det kun indeholder et Par Privilegier (en Reversal fra 18. Aarh.: Ny kgl. Saml. Fol. 413 u og Fol. 495 d har ikke flere), er her usædvanlig nok bevaret ikke faa Papirsbreve.

Privilegier: 7181a 7952.

Missiver: 5759 5819,73 U415, 553-6.

Kvitteringer for Byskat: 4635 5194 5304 5501 5689 5948 6074
6337 6910,42 7203,87.

Forlig: 6974.

Adkomstbrev: 6577.

Købsvendelavet.

Et Brev om Delagtighed i Dominikanernes gode Gerninger kendes i Afskrift: 5707.

Frue Kirke.

Et Par Afladsbreve er afskrevne hos Bartholin: 4124 6139.

Grenaa.

Et Privilegium kendes i Udtog fra 1648, et andet i Afskrifter af Fr. Thestrup og Langebek: 7135 7514.

Horsens.

Et enkelt Privilegium er afleveret til RA.: 7286.

Kolding.

Privilegierne samt nogle Adkomstbreve er afgivne til RA. — De samme Breve genfindes i et Register paa Byens Privilegier og andre Dokumenter, som Raadmand Bahnsen affattede 1741, trykt hos Fyhn, Kolding 185-93; ogsaa i Afskr.: Ny kgl. Saml. Fol. 495d; en tilsvarende Fortegnelse i Danske Atlas V, 880.

Privilegier: 1327 1488 7289 7667, jfr. 7071.

Adkomstbreve: 6316 6901 7455.

Kirken.

To Adkomstbreve kendes fra en Stadfæstelse af 1492: 5533,76.

Franciskanerklostret.

Et Brev af Dronning Agnes er afskrevet af Peder Olsøn: 536.

Randers.

Af Privilegierne høves de fleste i Orig., de ældre dog kun i en Stadfæstelse af 1436 (6802); enkelte andre Breve findes i Afskrifter.

Privilegier: 743 940 1332 2493 3799 6802 7177 7399 7471 7540.

Orfejde: 5728.

Adkomstbreve: 2297 5896 7331.

Frue Kirke.

Et Adkomstbrev kendes i Afskrift, et andet i Udtog: 6478s 7933.

Franciskanerklostret.

Et Adkomstbrev er bevaret i Orig., et andet kendes i Udtog: 7234 7837.

Helligaandshuset

stod i Forbindelse med Randers Købsvendelav, der underholdt en Messe i Huset; i Lavets gamle Bog (Uldall 8vo, 484) er derfor bag- efter Lavets Skraa af 1417 (Nyrop, Gildeskraaer I, 560) indført danske Oversættelser af Husets Afladsbreve, dog med Udeladelse af Aars- tallene, nemlig U557-62.

Ribe.

Byens Pergamentsbreve er bevarede i stor Fuldstændighed. — Over Privilegierne haves en Registratur fra 1542: Gml. kgl. Saml. Fol. 1128; nøje beslægtet hermed er en Fortegnelse fra kort efter 1600: Ny kgl. Saml. 4to, 1353b. Endvidere har der existeret et Haandskrift, der var ,tilsammenskreven og »registerit« efter menige Borgemestre og Raad udi Ribe med de 24 Mænd, deres samtlige Begæring og Tilskynding ved Thomesz Jørgenszøn Borger og Raad- mand her sammesteds og dermed begyndt Fredagen den 2. Januarii Aar 1601 og udi samme Aar fuldendt Fredagen den 24. Aprilis', jfr. Kinch, Ribe II, 250. En Afskrift heraf toges 1667 paa Foran- ledning af M. Worm og findes nu Ny kgl. Saml. Fol. 420; Kladden til selve Originalen, ,registerit oc fuldendt thend 20. Martii Aar 1601', blev af Terpager 1749 skænket til Danske Selskab og findes nu Ny kgl. Saml. Fol. 419c; den er dog ikke fuldstændig. Da Byens Arkiv er saa godt bevaret, har disse Haandskrifter kun Betydning for meget faa Breves Vedkommende¹.

Stadsret: 387; Privilegier: 148 195 209 337,41,96-7 473,85 562 605,30 1115 1310 1443-4,56 1682 2849 5077 7303 7477 7948 U83.

Adkomstbreve: 676 1814 2215,91 2338,68 3026,97 3927,35,49,64, 96-7 4237 4579 4905 5528 6607 7782-3.

Præstegilde.

Et Brev kendes fra Terpager: 7732.

¹) Gem. Arch. XXII. 19 skal efter Registraturen indeholde Afskrifter af Ribe Bys Privilegier; Nr. findes ikke mere, men Afskrifterne synes indsat i LDipl.

Johannes Kirke.

Et enkelt Brev kendes fra Terpager: 895.

Mikkels Kirke.

Et Par Afladsbreve kendes fra Terpager: 1587 6714.

Peders Kirke.

Et Adkomstbrev bevaret blandt Ribe Kapitels Breve: 2244 (i 3615).

Helligaandshuset.

Et Pavebrev er bevaret i Ribe Kapitels Arkiv: 721.

Ringkøbing.

Et Privilegium kendes i Kopi fra 1648: 7311.

Skagen.

Et Par Privilegier findes i Orig. i RA.: 5240 7249.

Skive.

Et Par Privilegier er bevarede i Kopi fra 1648 og bedre i Afskr. fra 18. Aarh.: 1445 7309.

Sæby.

Viborg Stadsret og Privilegier blev i 16. Aarh. tilstillet Sæby i officiel Afskrift ved Viborg Magistrat: 7071 7247.

Thisted.

1773 indberettedes, at Origg. til Byens ældste Privilegier var forsvundne; de formentes at være borttagne 1759 af ,en Person, navnlig Poul Røn', der foregav at være udsendt af Langebek og Pontopidan og fik Lov at aabne en Kiste i Kirkens Sakristi og udtage deraf, hvad han vilde.

Varde.

En Omformning af Viborg Stadsret samt 2 Privilegier kendes i Kopier fra 1648: 7071 7259 8020.

Vejle.

Borgemestre, Raad og Borgere i Vejle fik 1635 Marts 27 en hel Del Privilegier stadfæstede af Kongen, ,da deres ældre Privilegier,

en Part udi næstforleden kejserske Fejde og Indfald skal være skaarne, fordærvede og udi andre Maader frakomne; Privilegierne forelagdes da i ældre Vidisser. En Privilegiesamling fra 17. Aarh. er afleveret fra Raadhusarkivet til RA.; Byens ældste Privilegium kendes kun af et Udtog af Hamsfort.

Privilegier: 1462,91 2471 7284 7953.

Viborg.

Af Privilegierne kendes det yngste kun gennem et Udtog hos Resen; tre andre afgaves til Geheimearkivet i 1853, og en Reversal fra o. 1800 (afskrevet: Ny kgl. Saml. Fol. 495 d) opfører kun de samme 3 Breve. Sml. Heise, Dipl. Viborg S. xi-xij.

Privilegier: 7071 7247 7437 7568.

Privilegiesamlinger fra 18. Aarh.: Ny kgl. Saml. 4to, 761 og Thott Fol. 1176; heri 7071 7247 7437.

Graabrødreklostret.

Et enkelt Brev er bevaret gennem Viborg Stiftsarkiv: 7757.

Æbeltoft.

Byens 4 ældste Privilegier udlaantes 1770 til S. Abildgaard (jfr. Indberetningen fra 1773 i Kall Fol. 60) og blev siden indlemmede i Historisk-genealogisk Arkiv. Et enkelt Adkomstbrev er ad Omveje kommet til RA.

Privilegier: 733 1219 2508 7330.

Adkomstbrev: 4634.

Sønderjylland.

Aabenraa.

Foruden Stadsretten, der endnu findes i Orig., nævnes et Privilegium i en Registratur: 1721 6798u.

Burg paa Femern.

I Byens Arkiv er bevaret baade Testamenter og Missiver, derimod ingen Privilegier.

Testamenter: 7040 7269 7587 8002.

Missiver: 6551 7348 7426,89.

Flensborg.

Byens Arkiv har bevaret Privilegierækken næsten fuldstændig, dertil enkelte andre Breve. En Privilegiesamling fra o. 1500 (Pergamentshaandskr. i Kvart, deponeret i Statsark. i Slesvig, Mskr. Nr. 3) indeholder Privilegierne i plattysk Oversætt. ligesom et Haandskrift fra o. 1600: Ny kgl. Saml. 4to, 1510; en anden Samling fra o. 1500 (Pergamentshaandskr. i Kvart, deponeret i Statsark., Mskr. Nr. 2) medtager 2427 og 3510, hvis Orig. er tabt.

Privilegier af Konger: 1304 5289; af Hertuger: 499 1078 1326 1423-4 1775 2426-7 4210-1 6530; af Bisp: 2542s.

Forlig med Slesvig By: 476 3510. — Forskelligt: 7768.

Mariae Kirke.

Aflad: 501.

Gavebreve: 7715 7994.

Helligaandshuset.

Arkivet, der endnu findes paa sit oprindelige Sted, er delvis registreret af A. Wolff i Zeitschr. f. SHL. Gesch. XVI, 199-203.

Privilegier af Hertuger: 1426 1596-7.

Adkomstbreve: 4198 4391 4418-9 6241 6678 7382 7996.

Gældsbreve: 7522.

Haderslev.

Et Privilegium kendes fra Registrum Christierni Imi, et Par kirkelige Breve vedrørende Skomagerlavet fra en Kopibog fra 18. Aarh.

Privilegium: 4099.

Skomagerlavet.

6092 6718.

Husum.

I Orig. er bevaret et Brev (7165) vedrørende Kapellet i Husum, der hørte under Mildsted Sognekirke (se Landsbykirker); denne Kirkes Breve gemtes derfor siden blandt Husums Privilegier (Privilegiesamling fra 1601: Thott Fol. 1232).

Slesvig.

Byens Privilegier blev efter et Patent af 15. Maj 1723 indsendte til Tyske Kancelli¹ og i Kbhvn. afskrevne af Langebek; siden til-

¹) Dette Patent, der ikke findes i Kancelliets Registranter, nævnes i en udateret Genpart af en Skrivelse fra Slesvig By til Kancelliet (RA.), hvori man beder

bagegivet er Arkivet nu deponeret i Statsarkivet i Slesvig. Privilegie-rækken synes ret fuldstændig bevaret; i alt Fald findes, paa eet Brev nær(1478), endnu alt, hvad der i 1565 optoges i Stadens Privilegiebog, og da Lorentz Laarsen ved Aar 1720 afskrev Byens Breve, kendte han heller ikke flere Privilegier (om end nok et Par andre, nu tabte Breve: 710, 1340). Det er derfor ret underligt, at Ulrik Petersen i sine Samlinger optager Afskrifter af ikke mindre end 7 gamle Privilegier, der ikke kendes andensteds fra, og da i det mindste eet af disse (18) afgjort er uægte, falder derved ogsaa et uheldigt Lys over de andre; deres tvivlsomme Ægthed er derfor nævnt i den nedenfor givne Oversigt¹.

Privilegier af Konger: 18 (uægte) 211 410 479 (i 544; ægte?) 569 570 (ægte?) 1460,78 5671 U111; af Hertuger (og Grever): 240 (ægte?) 303,30 490 (ægte?) 517 570 (ægte?) 585 (ægte?) 1425,77 1633 1734 1800,29 1987 2318 3748 3979 5595 6490 6981 (Missiver: 4511 U429); af Bisp: 2504.

Statuter af Raadet: 1748 1948 3511 7903.

Forskelligt: 710 1340 1798 U563-4.

Byens Privilegiebog fra 1565.

Papirshaandskrift i Folio, nu deponeret i Statsark. i Slesvig (Mscr. Nr. 8), indeholder Privilegierne i plattysk Oversættelse ved Mag. Hieronymus Koppersmith (Cypræus), Domherre.

Indhold: 211 330 517 569 U111 1425 1460 1478 1477 1633 1800 1987 3979 5595 5671 6490 710 1340 1734 2318 3511.

Lorentz Laarsens Privilegiesamling.

Haandskrift: Ny kgl. Saml. Fol. 886, med Titelblad: »Inclita civitatis Slesvicensis privilegia regibus Daniæ, ducibus Slesvic. et comitibus Holsatiae continua annorum serie sibi concessa, ex ipsis principum literis et privilegiis originalibus fideliter transsumta. Lorentz Laarsen«. Paa Titelbladet har Gram(?) skrevet: »Emi Slesvici a. 1742 pro 100 marc. lub.«; senere tilhørte Haandskriftet Suhm (jfr. Hist. af Danmark X, 7, 219, 670). Udarbejdelsen af dette Haandskrift er rimeligvis foranlediget ved den 1723 befalede Indsendelse af Byens Privilegier.

Indeholder fra Tiden til 1450: U111 211 303,30 410 517,69 1425, 60,77 1633 1734 1829 1987 2318 2504 3511 3748 3979 5595 2511 5671 6490 7903. Herefter mest yngre Breve, blandt hvilke dog: 456 710 1340 1748 6981 652 1948 1800.

om nogen Henstand med den forlangte Indsendelse; ved Siden deraf findes en med Lorentz Laarsens Haand skreven Designation over Byens Privilegier.

¹) Det maa dog mærkes, at ved eet af disse (570) har Ulrik Petersen haft et Udtog hos Cypræerne at arbejde efter.

Siden følger med ny Paginering tyske Oversættelser af Privilegierne, aabenbart afskrevne efter Privilegiebogen fra 1565.

Trinitatis Kirke.

Patronatsretten til denne Kirke overdroges 1438 til Magistraten (6981), og dens Breve bevaredes derfor i Byens Arkiv.

Privilegier af Hertuger: 652 2420.

Franciskanerklostret.

Et Gavebrev af Dronning Mechtilde er bevaret gennem Byens Arkiv: 386.

Helligaandshuset.

Et Gavebrev er benyttet af Cypræerne: 7838.

Sønderborg.

St. Jørgens Hospital.

Foruden nogle Adkomstbreve kendes et Privilegium for de Spedalske.

Privilegium af Hertug: 6860.

Adkomstbreve: 4337,79 6008.

Tønder.

I Orig. er bevaret et Privilegium af 1436, hvori er optaget 2 ældre; en Privilegiesamling fra 17. Aarh.: Thott Fol. 1233 indeholder kun de samme.

Privilegier af Hertuger: 2405 3554 6849.

LANDSBYKIRKER.

Skaane osv.

Arasløf (Gønge H.). Brevene var hos Lunde Ærkebisp; et er bevaret i Orig.: 1757 3915 7000,10.

Bunkaflo (Oxie H.). Et Brev i Udtog: 6557.

Fulltofta (Albo H.). Et Brev i Udtog: 4403.

Færsløf (Gønge H.). Et Brev i Udtog: 3625.

Kaagerød (Ludgude H.). 1 Orig.: 3596.

Lunkende, se St. Olofs S.

Løderup (Ingelsta H.). 2 Breve i yngre Oversættelse: 611 1292.

St. Olofs eller **Lunkende** (Albo H.). 2 Breve i Orig. og 2 i Udtog: 6531 6784-5 7079.

Skræplinge (Oxie H.). Et Brev kendes fra Lundebogen: 2167.

Skummesløf (Høgs H.). Et Brev i Orig.: 1869.

Søndrum (Halmstad H.). Et Brev i Udtog: 2223.

Vælinge (Ludgude H.). Et Brev i Udtog: 4885.

Sjælland med Møn.

Fuglede, Store (Arts H.). Et Brev i Orig., 3 i Afskrift: 3580 (hvor 3111) 6372 7459 7505.

Fuglede, Lille (Arts H.). 3 Breve i Orig., 2 i Afskrift: 5546 7363,74-5 7718.

Kjeldby (Møn). Afladsbreve, 2 i Orig., 1 i Afskrift: 2979 5179 6403.

Nidløse (Merløse H.). Et Brev i Udtog: 3712.

Ondløse (Merløse H.). En Række Afladsbreve og et Par Adkomstbreve er afskrevne af Fr. Drejer i hans Værk: Ondlosa (Afskr.: Arnemagn. Saml. 4to, 872, o. fl. St.) og derefter trykte hos Estrup: Tygestrup: 2522,94,99 2729 3175 3540 5929 7147-8.

Risby (fh. S., Baarse H.). Et Brev i Orig.: 906.

Sæby (Voldborg H.). Et Brev i Orig.: 2267.

Valle (Bjeverskov H.) Et Afladsbrev fandtes siden paa Rosenholm: 1255.

Laaland og Falster.

Privilegier for Præsterne paa Laaland kendes i Afskrifter: 1599 1720 1823 2565,84 7724, jfr. 5857 7828; for Præsterne paa Falster i Orig.: 5630. Kalente i Fuglse H.: et Brev i Orig.: 6696.

Fuglse (Fuglse H.). Et enkelt Brev i Orig., to i Afskrift, flere i Udtog: 6625 7108 7491 7594 7649,58 7762 7930,90 8049s.

Gloslunde (Sønder H. Laal.). 4 Breve i Udtog: 6914 7126 7744 7839.

Godsted (Musse H.). Et Brev i Udtog af Hamsfort: 5511.

Hillested (Fuglse H.). 4 Breve i Udtog: 6374 6428 6915 7051.

Landet (Sønder H. Laal.). 3 Breve i Udtog: 7460-1 7840.

Olstrup (Fuglse H.). 2 Breve i Udtog: 6916 7761.

Ringsebølle (Fuglse H.). Breve i Udtog: 5471,97 6265 6384 6851 6917 U565.

Skovlænge (Sønder H. Laal.). Et Brev i Udtog: 6662.

Taars (Musse H.). Afladsbreve og et Adkomstbrev i Orig., bevarede i Herregaardsarkiv: 2664 3326 5655 6701.

Tirsted (Fuglse H.) 2 Breve i Afskrift: 3357 3411.

Utterslev (Nørre H. Laal.). Et Brev i Udtog: 7127.

Vestenskov (Sønder H. Laal.). 2 Breve i Udtog: 7650 8046.

Fyn med Langeland.

Aaby, Vester (Salling H.). 2 Origg.: 5795 5845.

Aasum (Aasum H.). Afladsbreve i Udtog af Hamsfort: 3174 3859 6202 7696.

Allerup (Aasum H.). Afladsbreve i Udtog af Hamsfort: 852 867 3805 4186 4926 5602 6009 6461 6619.

Balslev (Vends H.). Afladsbrev i Udtog af Hamsfort: 5585.

Barløse (Baag H.). Brev i Udtog af Hamsfort: 6282.

Broby, Sønder (Salling H.). Et Par Adkomstbreve i Orig., flere Afladsbreve i Udtog af Hamsfort: 1594(i 5720) 3860 4173 5623 6948.

Brænderup (Vends H.). Flere Afladsbreve i Udtog af Hamsfort; 4 Adkomstbreve er registrerede i Brænderup Kirkebog, begyndt af Sognepræst Jesper Lauridsen (Afskr.: Thott 4to, 1424, trykt Kirkehist.

Samlinger 4 R. III, 140): 2197 3023 3293 3457 3543 3953 4601
4924 5587 5973 7542 U360.

Bøstrup (Langeland). Adkomstbreve i Orig.: 7770 U566.

Dalby (Bjerre H.). Afladsbreve i Udtog af Hamsfort: 2523 6007
6616 6705.

Dreslette (Baag H.). Afladsbreve i Udtog af Hamsfort: 2980
4126 7543 U418.

Egense (Sunds H.). Afladsbreve i Udtog af Hamsfort: 3031,74
5806.

Ellested (Vinding H.). Afladsbreve i Udtog af Hamsfort (jfr.
Rørdam, Monum. 2 R. II, 522): 3030 3942,88 4193 5597 (jfr. U417).

Flødstrup (Vinding H.). Et Adkomstbrev i Udtog: 7298.

Fraude (Aasum H.). Afladsbreve i Udtog af Hamsfort: 138
1437 1663 2479 3176 3861 4200 4925 5803 6386 6464.

Haarby (Baag H.). Afladsbreve i Udtog af Hamsfort: 3544 4175
5581 6620(?) 6997 7544.

Haarslev (Skovby H.). Afladsbreve i Udtog af Hamsfort: 3957
4161 6083 7545.

Haastrup (Salling H.). Afladsbreve i Udtog af Hamsfort: 4904
5596(Halstorp) 6014 7681.

Hellerup (Vinding H.). Afladsbreve i Udtog af Hamsfort: 2786
3861a 5624,93s(?) 6451.

Paa et Kwartblad i Hamsforts Samlinger: Kall 8vo, 668 anføres en Del Odense-
bisper med vedføjede Aarstal, hentede fra »nogle gamle Pergamentsbreve i Helle-
rup og Søllinge Kirker liggende«; paa en hosliggende Folioside genfindes de samme
Breve med Anførelse af alle Udstederne. Brevene kendes, ene 5693s undtaget, fra
Hamsforts Værker.

Hundstrup (Salling H.). Afladsbrev i Udtog af Hamsfort: 5614.

Højrup (Skam el. Vinding H.). Afladsbrev i Udtog af Hamsfort:
3941.

Indslev (Vends H.). Afladsbreve i Udtog af Hamsfort: 1623 5950.

Kjærum (Baag H.). Afladsbreve kendte gennem Bircherodske Af-
skrifter, et i Udtog af Hamsfort: 3862 3906,43 5770 6618 7541. Disse
Breve henførtes tidligere til Kværndrup (Sunds H.); herimod: Kirkehist.
Saml. 5 R. I, 151.

Kjølstrup (Bjerre H.). Afladsbreve i Udtog af Hamsfort: 2525
2920 3991 6621.

Orte (Baag H.). Et Adkomstbrev bevaret gennem senere Vidisse,
flere Afladsbreve i Udtog hos Hamsfort: 3878 4603(?) 5579 6401 7292.

Revninge (Bjerre H.). Et Udtog af Hamsfort: 7027, hører maa-
ske hertil, men Kirkenavnet er forskrevet.

Ryslunge (Gudme H.). U419(?).

Seden (Aasum H.). Afladsbrev i Udtog af Hamsfort: 5217.

Skaarup (Sunds H.). Et Afladsbrev kendes i Afskrift: 1264.

Skamby (Skam H.). 4 Adkomstbreve kendes i Afskrift, et i Udtog: 2645s 3924 5098 5838 U567.

Snøde (Langeland). Bevaret er en enkelt Orig., men flere Breve kendes gennem Afskrifter; disse stammer vist til Dels fra »Snødebogen«, et Haandskrift, der synes at være brændt med Præstegaarden 1883: 1834,89 1921,28 2595 3468 3534 3980,82 4600.

Stenstrup (Sunds H.). Afladsbreve af Hamsfort (jfr. Rørdam, Monum. 2 R. II, 524): 2981 3538 5615 7466a.

Svanninge (Salling H.). Afladsbreve o. a. i Udtog af Hamsfort (jfr. Rørdam, Monum. 2 R. II, 519): 4943 5620 5912 6091 6700.

Søllinge (Vinding H.). Afladsbreve i Udtog af Hamsfort: 2662 3029 3821 3995 4194 4504 5693s(?).

Jfr. Anmærkningen ved Hellerup.

Vigerslev (Skovby H.). Adkomstbreve bevarede gennem Fyns Stiftsarkiv: 5702 5922 7364 7660 7702.

Nørrejyland.

Gaarslev (Holmans H.). Afladsbreve i Udtog af Hamsfort: 3807 5774.

Gadbjerg (Tørrild H.). Et Par Breve i Udtog af Hamsfort: 5611,93.

Gjerlev (Gjerlev H.). Et Afladsbrev i Udtog af Hamsfort: 3177.

Hornslet (Øster Lisbjerg H.). Et Afladsbrev gemtes siden paa Rosenholm: 2439.

Lyby (Nørre H. Salling). Her synes gemt den sallingske Adels Landefred: 3051, som kendes gennem Hvitfeld og flere Afskrifter.

Lyngby (Sønder H. Dyr). Et Afladsbrev afskrevet af Dyrskøt: 1651.

Pjedsted (Holmans H.). Et Afladsbrev i Udtog af Hamsfort: 3863.

Sal (Ginding H.). Et Adkomstbrev i Afskrift: 2218.

Sønderhaa (Hassing H.). Et Adkomstbrev i Orig. og et i Afskrift: 3724 6480.

Tranum (Øster Han H.). Et Adkomstbrev i Afskrift: 6586a.

Sønderjyland med Als og Ærø.

Emmerlev (Højer H.). Et Adkomstbrev i Orig.: 1979.

Kappel Nicolai Kirke. Et Adkomstbrev i Vidisse: 2543.

Læk (Kær H.). Et Adkomstbrev i Orig.: 2573.

Mildsted var Husums Sognekirke (jfr. S. 101). Nogle Forlig og Adkomstbreve kendes i Afskrift: 6487 6500,25 7816.

Morsum (Sild). 2 Afladsbreve afskrevne af Heimreich: 7808 7980.

Notmark (Als). Et Adkomstbrev i Afskrift: U361.

Nybøl (Als). Et Par Breve, som siden kom til Dalum Kloster, i Udtog af Hamsfort: 1588,90.

Rise (Ærø). Et Brev, der dog maaske fandtes i Odense St. Knuds Kloster, i Udtog af Hamsfort: 3046.

Vullervik (Eidersted). En Overenskomst med Sogneboerne i Orig.: 7337.

ADELEN.

Adelsmandens Hovedgaard var det naturlige Opbevaringssted for hans Dokumenter, og endnu findes spredt paa Herregaardene middelalderlige Breve; en systematisk Undersøgelse heraf har dog ikke kunnet forbindes med Repertoriet, da Udbyttet efter den for dette valgte Tidsgrænse vilde være altfor ringe i Forhold til Møje og Bekostning. Man har oftest maattet nøjes med, hvad der paa forskellig Maade er fremdraget om saadanne Breve; ndfr. gives for hver enkelt Herregaard en Oversigt herover.

Tidlig søgte dog Adelens Medlemmer sikrere Gemmesteder for deres Dokumenter, og meget almindeligt var det, at saadanne, nedlagte i Brevskrin eller Kister, hensattes i en eller anden Kirke, undertiden vedkommendes Sognekirke, meget ofte dog en Kirke, der spillede en Rolle for hele Landsdelen. Saaledes fandtes i Viborg Domkirke mange Breve fra den jyske Adel, medens den fynske for en Del var deponerede ved det til Landstinget knyttede Domhus. For Sjællands Adel var Hovedgjemmestedet Helliggejsthuset i København; herfra blev Brevskrinene, som det synes i 17. Aarh., overførte til Frue Kirke (sml. 525, 756), hvorfra de eller i det mindste en Del af dem efter Ildebranden 1728 førtes til Geheimearkivet¹. Uheldigvis blev de her ikke holdt samlede; Dokumenterne blev ved Voss's Omordning af Arkivet spredte i dettes topografiske Samling, Brevene blev af Thorkelin dels anbragte i »Danske Kongers Historie« og »Danske (og Norske) Samlinger«, dels i 1825 afgivne til det Kongelige Bibliothek, hvorfra de 1888 atter udleveredes til Rigsarkivet².

Spredte Rester af disse Adelsarkiver findes endnu, men det er ofte vanskeligt at sige, ad hvad Veje de er blevet bevarede, naar Brevstoffet ikke følges længer ned i Tiden end sket er her i Reper-

¹) Sml. i det hele Wad: Om Eggert Chrf. Knuth og Søster Lerche S. xii ff.

²) Thiset i Museum 1896 II, 151 ff.

toriet. Kun til foreløbig Orientering gives da ndfr. en Oversigt over de mere fremtrædende Grupper af Slægternes Breve, og deri er ikke medtaget de talrige Breve, der allerede i Middelalderen er kommet til Kronens eller andre Institutioners Arkiver. De tilføjede Antydninger af de Forhold, som deres Bevarelse sandsynligvis skyldes, hidrører overvejende fra Arkivar Thiset.

Over den Rigdom, som Adelsarkiverne frembød ved Begyndelsen af den nyere Tid, faar man nogen Ide gennem Registraturer fra Datiden. Hvad der i den Retning er bevaret, er samlet i Thisets Udgave af Danske adelige Brevkister (1897), sml. den af samme udgivne Eline Gøyes Jordebog (1892)¹.

a. Herregaarde.

Baggesvogn i Jylland: 6811.

Barritskov i Jylland. Afgivet til RA.; flere Breve vedrørende Familien Mandrup. Fortegnelse af N. M. Petersen: Addit. Fol. 206. 2507 2787 4595 4670 5000 7271 7615 (hvori 5921).

Benzon (forhen Sostrup) i Jylland. En Registratur er 1847 optaget af T. A. Becker (RA. Topogr. Saml., Nørre H. Dyrs, Gjerrild S.); en anden er fra 1863. Undersøgt af W. Christensen; Arkivets ældre Breve er deponerede i RA.

1552 1936,63 (hvori 1634) 2642 3514-5,21 3627 4359 4404s²
4634² 6377-8,98 6457 6623 7290 7605.

Bergshamar i Sverige: 5243.

Brusgaard i Jylland. Registr. i RA. fra o. 1800, jfr. Aarsberetn. fra Geheimeark. V, xvii.

3920a 4239a.

Egeskov paa Fyn. Registrant fra 16. Aarh. i Ad. Brevkister S. 24-38.

Einsiedelsborg paa Fyn: 5796.

Eka i Sverige. Afgivet til Upsala Universitetsbibliothek; Breve vedrørende hallandske Adelslægter.

3307 3562 4252,83 4460 4615 5018 5552 5834 6000,04,11 6889
6951 7637.

¹) En Registratur fra Arkivet paa Ovesholm: Hist. Tidskr. för Skåneland II, 256-64, indeholder henved 20 Breve fra Tiden til 1450, vedrørende især Gaardene Færløf og Ugerup. ²) Om disse to Breve siger Registranten 1863, at de 1836 blev overleverede Provst Colding og ikke er kommen tilbage; det sidste findes nu i RA.

Endrupholm i Jylland, nu delvis i RA.: 6330,34 6425 7484.

Estrup, Gammel i Jylland, delvis i RA. Indeholder især Breve vedrørende Familien Brok, jfr. ndfr. S. 114. Nogle Registraturer fra 1568 er meddelte i Ad. Brevkister S. 39-46; en Reversal, der indeholder 1328 Nr., er afskrevet af T. A. Becker (RA. Gml. Estrup).

426 604 1306 2020,97 2789 (i 4039) 2848 3139 (nu RA.), 99 3258 (RA.) 3507 (RA.), 14-5,21 4060 4359 4459 4671 (RA.) 6136 6377-8 6485 (RA.) 6932 7993.

Fussingø i Jylland. En Specifikation fra 1702¹ findes i Orig. i Thott Fol. 735 (Afskr.: Thott 4to, 1449). Heri anføres af Breve indtil 1450:

S. 25: Tingagter [sic]. 1. Ved Fussingøe.

- Nr. 1. Thingsvidne angaaende Fladbroe, dat. Aar 1415
- 2. Et dito angaaende samme Fladbroe 1416
- 3. Et Landstingsvidne om samme Bro 1416
- 4. Et Thingsvidne om nogle Gaarde i Udbye 1430.

S. 36: Skøder og Adkomstbreve, Fusingøegaard og Gods angaaende.

- Nr. 1. Et Samtykkebrev paa noget pantsat Gods i Wenninge Aar 1413
- 2. Joen Jenszens Skøde paa 1 Gaard i Giændrup 1414
- 3. Skøde paa en Gaard i Faatrup i Hald H. 1430
- 4. Et Pantebrev paa nogen Bondejord i Giændrup Mark 1433
- 5. Et dito lige saa paa Jord i Giænderup Mark 1440
- 6. Ioen Jenszen af Bierregraf hans Brev til Iib Kanne paa Jord i Giændrup Mark. 1444

S. 48: Skiftebreve og Lodsedler.

- Nr. 1. Jens Kandes Skiftebrev paa Giændrup med mere Gods 1430

Hammelmose i Jylland. En Liste, underskrevet af Peder Munck og Chresten Skiel, over Breve vedk. Hammelmosze og Fusingøe (RA. Viborg Provinsarkiv) anfører ingen Aarstal. Heri bl. a.:

Koning Eriicks dom paa alt thet joridt og egendom, som liger emellom Gamill aa och Hamilmosze.

Hardenberg (forhen Krenkerup) paa Laaland: 6720, jfr. 6447.

Hevringholm i Jylland. Afleveret til RA.: 6037.

Holbækgaard i Jylland: 6281.

Lerchenfeldt (før Bonderup) i Jylland. Deponeret i RA.: 7244s 7343s.

¹) ,Specifikation paa en Del Dokumenter og Breve, som velb. Fru Helle Hellene Rosencrantz sal. Hr. Mogens Scheels til Fusingøe ved hendes dødelige Afgang A. 1698 har efterladt sig, saavel og en Del, som siden den Tid og til Dato er forhvervede, hvilke overleveres til min kære Svoger Hr. Etatsraad C. L. von Plessen A. 1702.

Lyngbygaard i Skaane. Registrant fra 1543: Ad. Brevkister S. 47-83.

Lyngholm i Jylland: 7326 7845.

Ravnholt paa Fyn: 5324 6018; jfr. 6161.

Refsnæs i Jylland. Breve omtalte af Axel Urne: 6095 6731 6953.

Rosenholm i Jylland gemte Rosenkransernes Arkiv. Efter en Tid lang at have været i København blev det af Geheimeraad M. G. Rosenkrantz medført til Norge og brændte her i Frederikshald 1826. Enkelte Origg. har dog fundet Vej til RA., især gennem Oldnordisk Museum. — Et »Repertorium« over Arkivet, forfattet 1762, som har tilhørt Luxdorf, findes i Ny kgl. Saml. 4to, 2091, Bind I, efterfulgt af Afskrifter dels i dette, dels i to følgende Bind. Langebek har desuden ladet afskrive mange af Arkivets Breve.

Efter Repertoriet var Dokumenterne fordelt i 55 Paketer, hvoraf følgende indeholdt Breve fra Tiden til 1450:

1. Paket: Privilegier for Herrested 1258—1449. 9 Breve, se ovfr. S. 93 f.

2. Paket: Kgl. Forleninger og Benaadninger for Hr. Otte Nilssøn Rosenkrans og hans Søn Hr. Erik Otteson R. 1426—73. Heri: 6237 7036 7195.

3. Paket: Hr. Otte Nilssøn Rosenkrans's Kvittanser 1445—56. Heri: 7519 7624,39,59,66,97 7895 7969.

7. Paket: Adskillige andre gamle Kvittanser 1407—66. Heri: 4916 6204 6938 7607,24 7893.

9. Paket: Skøder m. m. 1345—1450. Heri: 2044 4536 4702 6013 6346 7616-7,20,23 7772 7818 7956.

10. Paket: Kontinuation af Skøder m. m. 1450—67. Heri 7962 8003.

15. Paket: Skøder m. m. om Ejendomme i Norge. Ikke specificerede.

25. Paket: Historiske Dokumenter. Heri: 79 237 1255 2797 2283 2384 (nu RA.) 3150 4075. Anm. efter 5704. Forslag til Unionsakt. 5713.

Fra Rosenholm hidrører desuden de endnu bevarede Origg.: 2687 2795 2806 7166 7883 7985.

Uldall 4to, 443. Afskrifter fra 1790 af 14 kirkelige Breve fra Arkivet paa Rosenholm, vistnok efter Luxdorfs Haandskrift. Heri: 2806 6470 7883-5 7666 2439 2687.

Rydhave i Jylland: 5963.

Rævs i Jylland: 7072.

Sirhagen i Holsten. Et Las Pik vedrørende Brev, som vel stammer fra Fussingø: 5656.

Skarholt i Skaane: 7201.

Solvig i Sønderjylland. Origg. i RA. og Afskr. af Langebek: 3752,56,86 4017 4139.

Stenalt i Jylland. Flere Breve vedrørende S. og dens Ejere af Familien Mus er afskrevne af Gaardens senere Ejerinde Anne Krabbe (og Dyrskøt).

3056 6003 6203,86 6585 6668 6858.

Søholm paa Sjælland. En omfattende Registratur over Anders Billes Breve: Ad. Brevkister S. 92-113.

Tjele i Jylland: 5778.

Torstedlund i Jylland. Afgivet til RA. En Designation fra 18. Aarh. over Breve paa Restrup, Torstedlund m. m. (Viborg Provinsarkiv) nævner for Tiden til 1450 5 Breve, men alle Aarstallene er fejle, og kun 1 tilhører det anførte Tidsrum: 7792 (med Aar 1443)¹.

Trudsholm i Jylland. Afgivet til RA.

1697 3319 3592 5582 6080 7077 (hvori 1514) 7112 (hvori 1515).

Ulstrup i Jylland: 6047.

Valle paa Sjælland. Origg. har velvillig været udlaante til Benyttelse. Registratur: Ad. Brevkister S. 126-65.

2515 3098 3693 4058 4168 5263-4 5373² 6192 7254.

Vik i Sverige: 5415 5941 7008 7354.

b. Adelige Slægter.

Baad. Mange af Abraham Brodersøns Breve, hvoraf i Rep. kun er medtaget dem, der omhandler dansk Gods, er bevarede, især i svenske Arkiver.

Abraham Brodersøn: 3307,69 3562,86 3722,26 3871,73,76 4101 4263,78 4550 (med 3340),75 4713-5 (med 2105-6, 4097),17,65 4874,78, 86,88 5018,20,32,39,49; jfr. ved 3761.

Broder Svensøn: U582.

Aage Ingvarsøn: 2757,82,88,93.

Peder Aagesøn: 3604 7628 7799.

Basse. Origg. i RA.; Sten Basse arvedes af Torbern Bille.

2847,85 4453 4555 6016.

Sten d. y. († 1448): 4979 5555,61,70 (i 5631) 5800,75 5904 (med 5863),37 6056,73 (med 5117, 6058) 6167 6462 6529,46,97 6659 6759 6813-4,30,95,97,99 6911,47,93 7002,06,15,57 7246 (i 7251) 7343,73 7400 U414,586.

¹) Design. Nr. 45: Aar 1325, er fra 1525—30; Nr. 46: Aar 1303, er fra 1512: Nr. 51: Aar 1450, er fra 1495; Nr. 59: Aar 1360, er fra 1507. ²) Findes i det norske RA., afleveret fra Kristiania Universitetsbibliothek.

Bille. Origg. i RA.

2087 2700 3295 4396 4407,13 5251,67,97 5473 6643 7405 7547

U589.

Peder Lykke: 3578 5161 5712-3,25,97-8 5864,67 5942 6090 6453
6504,64 6647.Bent Jonsøn: 3968 4072 4213-4,22 4458,70 (med 2828),96 4505,
07,77 4696 4902 5065 5328 5484 5520,30 5696 5726,41,63 5871
6132 6325,99 6408,11-2 6686-7.Torbern Bentsøn: 6048 6643 7365 7442-3 7584 7611,29 (hvori
6056),70,73 7707 (hvori 3021),74,96 7850.**Bjørn.** Origg. i RA.; Henneke Olufsons Breve er vist med hans
Datter kommet til Sten Basse.

Oluf Bjørnsøn: 3003,90 3200.

Henneke (Johan) Olufson: 3276,85 3664 3749 3808,27 (og i 5836),
36,57,67-8,72 3904 (hvori 3523),65 4001 4115,27,89 (hvori 1805),90
(hvori 2084) 4227 4327-8 4667 4906 5172 5245 U372,376 (i 4398 og
4400).

Bjørn Olufson: 3779 5208 6381.

Johan Bjørnsøn: 6912 7244 7352 7781 7872.

Brahe. Torkel Pedersøn: 5866 5989. Aksel Pedersøn: 4469 5654.**Brøk** med Bjælke.Nils B. d. ældre: 742 (i 941) 1300,80-2 1535 U220-6. Peder B.
1406 1681 1742-3. Nils B. d. yngre: 1393 1537,42, jfr. 5787. Esge B.:
2444, jfr. 2966.**Brøk** af Estrup. Brevene for største Delen bevarede paa Estrup.
Anders Jenssøns Enke: 2966.Jens Andersson: 3036 3139 (med 426 604 1306 2020 2848) 3199
3258 3507 (og i 4459),14-5,21 3926,78 4359 4669,71.

Esge Jensson B. 6249 6485 6563,68.

Lave Jensson: 6037 6377-8 (hvori 3514-5 4359).

Bryske. 3310,46 5938-9 7122.**Bydelsbak.** Erik: 4773 4910,27,69 U399; Enke Bodel: 5473.**Byg,** Bent. En Afskr. fra o. 1400 indeholder: 2925-6 3312,23.**Due** med Ørn.Bo Dyre: 5782. Peder Due: 2528,59 2606,45,56. Jens Due: 3497.
Trud Nilsson af Skabersø: 6509.**Eberstein.** Hvitfeld har kendt ikke faa Breve vedrørende Ludvig
Albretson, hans Enke og Børn.1246,78(?),87-9,91 1390,92 1428,32,35-6,50,84,87 1523,28,30-1,68,
71,98 1605,59,70-1.

Falk. Flere Origg. endnu paa Vallø, nogle i SvRA. og RA.; vistnok bevarede gennem Oluf Akselsøn Thot.

2105-6 2515 3098 3392 3420 3606,64,93 4058,97 4181.

Frille. Origg. i RA.; stammer fra Billernes Arkiv, idet Eggerd F.s eneste Datter Ermegaard i andet Ægteskab fik Hr. Bent Bille. Nogle kendes fra Eggerd F.s Kopibog (RA.).

Frellav Hakonsøn: 1707. Hakon Frellavsøn: 2709.

Kristjern Frellavsøn: 2881 2912,78 3035 (jfr. 3020,72),36 3187,92 3263-4,90 3349 3478,91 3653,95 3822,46 3984 4053 4234 4931,44, 46,68 5035 5197; jfr. 7285.

Klavs Kristjernsøn: 5799 6216 7743.

Eggerd Kristjernsøn: 5534 6141 6496 6829 6929,36,40,43-5,68,78 7119 7235,39,48 7324 7498 7669,85 7722-3,63,75,87,95 7830,32,66,73 7937,59,63,70 8031-2 U440.

Galen. Nils Jenssøn i Hammer (hvis Enke ægtede Esge Jenssøn Brok): 7383 7551 U574. 2

Grubendal. 6204 6436 6591 6601 6716.

Gyldenstjerne. Origg. i RA. To Fortegnelser over Henrik Knudsøn G.'s Breve: Ad. Brevkister S. 1-7.

Erik Nilssøn: 1861 2456. Peder Nilssøn af Aagaard: 4642.

Nils Eriksøn af Langtind: 4381 6793 6926,35,67 7161 7355,58 (hvori 3789) 7417-9,56 7588.

Erik Nilssøn af Tim: 5582 6012,80 6414.

Erik Eriksøn: 7602.

Henrik Knudsøn: 7109 7308 7432 7864. Nils Pedersøn af Aagaard: 7272 7901.

Nils Eriksøn: 8016,25-6.

Gøye, Mogens: 6447 6720 7974.

Has. Trud af Ørtofte: 5162 6606. Olaf Trudsøn i Klabarp: 7403 7530.

Hase. Arves af Slægten Rud (Ingeborg Ovesdatter, g. m. Jørgen Rud).

Ove d. ældre: 1301. Ove d. yngre: 3116 4370 5216.

Hvide. Enkelte Origg. er bevarede, især fra Arkivet paa Rosenholm; andre kendes gennem Hvitfeld el. a.

Stig Anderssøn: 1610.16,43-4 1756 1828 1972 2133 2336,84 2642, 55,80,87 2806.

Anders Offesøn t. Bjørnholm (hvis Enke ægtede Otte Nilssøn Rosenkrans): 4024,36.

Jernskæg. Brevene er vist ved Anders Nilssøns Søster Sidsels Ægteskab med Bonde Jakobsøn kommet til Familien Thot.

Anders Nilssøn af Dronningholm: 5890-1 5902 6027 6268 6534
6656 6883 7726; Enke: 7848,76,94 7902,47.

Ketelhod. 2552 2835 3776 3824.

Krogno. Enkelte spredte Origg. En righoldig Registratur over
Oluf Stigsøns Breve: Ad. Brevkister S. 166-89.

Peder Stigsøn: 2412. Aksel Kjeldsøn: 3422. Stig Pedersøn: 4488-9
4623. Oluf Stigsøn: 5917,43. Stig Olufsen: 7445.

Krumedige. Origg. i Gemeinschaftliches Archiv.

Segebod: 2210 2870 3170 3288 3896.

Erik: 3636 3816 4021,96,98 4287,89 4399 4533 5188 5900 U581,
jfr. U596.

Hartvig: 7713.

Krøpelin, Hans. Origg. især i SvRA.: 5173 5695 5734 6059
6472 6750,90 6907.

Laksmand. Jfr. Ad. Brevkister S. 8. 4199 6805 7226.

Lange (el. Frost), Nils Esgisøn. Origg. i RA.: 2697 2750 2856
3024, 83 3102; arves af Palne Kirt: 3895, jfr. 4357.

Lembek. Henneke d. æ. 4338; d. y. 5197.

Lunge. Mest Origg. i RA. Registratur over Folmer Jakobsøns
Breve: Ad. Brevkister S. 9-19.

2360 3698 4065 4938 6602,24 7312s.

Ebbe Jakobsøn: 2791 3093 3137,43 3305.

Jakob Olufsen: 3087 3126,80, jfr. 3590.

Anders Olufsen: 4456,61,73 4540,52,76 U588.

Folmer Jakobsøn: 3738 4262,82 (hvori 2473 3180 U272) 4435 4556
4653,85 4859,71-2 U364; Enke 5249.

Anders Jakobsøn: 4536 4607 5244 5323 5586 5625,43 5714-5,33,
88-9 5888-9 5902 6029 6211 6591.

Jakob af Næsby: 7596-7 (med 3103 3937 4517-8 4629,55 5159
5259) 7689 U420.

Mandrup. Se Barritskov, S. 110.

Markmand. Arves af Familien Rud (Elsebe Ottedatter M. g. m.
Mikkel Rud).

Iven: 2475,85; jfr. 3622-3. Karl: 7826 = 7841 7851.

Moltke. Mest Origg. i RA.

Fikke: 2343. Evert: 2600,03; Enke og Sønner: 2827,94.

Evert (Marsken): 3255s,92 3333,50-1. Evert af Vigsø: 4382s.

Henneke (Konradsøn): 3329,71. Henneke (Evertsøn): 3380.

Konrad: 3149 3353 3424 (med 2847) 3437 og 3444 (hvori 1926 2030 2533 2763 3353) 3438 og 3445 (hvori 2827) 3658, jfr. 3740.
Konrad af Redebrytze: 3388.

Fikke: 3575.

Mus. Se Stenalt, S. 113.

Okse. Origg. i RA. og Arnemagn. Samling. Peder: 4976 5972 6575 6629,85 6747 7067,98; Enke: 7995.

[**Panter.**] Anders Pedersøn af Svanholm: 4266.

Knud Anderssøn af Svanholm, Arvinger: 7116. Nils Knudsøn: 7495 7695 7812-3 7950 8029.

Pig. Origg. i SvRA. og Upsala (fra Arkivet paa Eka).

2335 2472 2862 5060.

Ebbe P.: 2333 2653 2725,28,33 2841 2923 (med 2886).

Bent P.: 4460 4599 4615 4723 4877-9; Arvinger: 5552-3 6000,04.

Bo P.: 7640-1 (i 7648).

Quitow. Brevene synes gennem flere Mellemlid at være kommet til Sidsel Ulfstand, g. m. Knud Gyldenstjerne.

Arild Madssøn i Hikkebjærg: 4497 5787 6331 6898 7871.

[**Rani.**] Flere Breve afskrevne i Kopibogen Arnemagn. Saml. Fol. 293 (Adkomstbreve paa Gods skænket af Ærkebisp Birger til Lunde Domkirke).

Tuve Pedersøn af Harebjærg: 3611 3761.

Peder Tuvesøn: 4792 6217 6395 7490 7525-8 7729,35-8.

+ / 2 1155

Rosenkrans. Om Slægtens Arkiv paa Rosenholm, se S. 112.

Nils Iversøn: 3460 4109,47-9 4384 4916.

Otte Nilssøn: 6237 6398 6470 7036 7166,79,95 7431,75 7513, 19,91 7605,07,16-7,20,23-4,39,59,66,97 7772 7818,93,95 7924,56,62, 69,85 8003 U570.

Erik Ottesøn: 7883-5.

Timme Nilssøn: 7889.

Rud. Origg. i RA.

Mikkel R. af Skjoldenæs: 3780 3852 4067.

Jørgen R. af Skjoldenæs: 5772 5888-9 5902,07a (= 6162) 6210,15 6407,21 6666.

Mikkel R. af Vedby: 6949 7706 7831,42.

Sparre. Af Nils Svensøns og hans Søns Breve findes mange i SvRA., enkelte paa Herregaarden Vik; nogle kendes fra Klaus Nilsøns Kopibog (Upsala). Aage Nilssøns Breve findes i RA.; hans Søstersøn Per Langs Datter Anne ægtede Nils Brahe.

Nils Svensøn i Ellinge: 3898 3901,66,86 4013 4195 4542-3,90
5149(i.5415) 5272 5506,56-7 5661,68 5810,39 5909,46,54,94 6081,99
6190 6287 6437 6543-4 U576,583.

Klaus Nilssøn i Ellinge: 6526 6909 7008,61,87 7100,51 7221,63
7354 7421 7570 7852,55.

Aage Nilssøn paa Bornholm: 6400,13,38 6502 6655,57,81,90
6737,44.

Sture, Sven. Origg. i RA.: 4681 5236 5786 5967; Enke: U561.

Svarteskaaning. Af Breve fra denne Slægt, der gik over til Sverige, er kun medtaget dem, der vedrører dansk Gods. En Del findes i Orig. i SvRA., mange er afskrevne i Sparres Kopibøger.

Nils S.: 3332 3403 3525,36,84 3604,47 3714,57 3874 4144
4203,83 4500 4606 4858 5006,97.

Svarte Jønis: 5893 5956-7 7065.

Thot. Mest Origg. i RA., enkelte i SvRA. og spredt.

Peder Akselsøn: 2916.

Aksel Pedersøn: 5221,63-4 5320 5518,49 5641,97 5761 5809,26
5944-5,96 6142,96-7 6242 6314,28 6418,84 6612 6774-5 6891-2 6934
7078 7152 7258,80 U575; Arvinger: 7662,72 7755.

Peder Akselsøn, Provst: 6248. Oluf Akselsøn: 5872 7158s 7276,78
7819. Aage Akselsøn: 6548 6649 6893 7001 7136,36s,67 7434 7539,
72a 7644,95a 7703-5 8012 U584. Iver Akselsøn: 7739,97 7934.

Jep Akselsøn: 7356 (hvori 5805).

Bonde Jakobsøn Due: 5790 5805. Jens Due: 7552 7843.

Ulfeld. Origg. i RA.

Jens Akselsøn: 2708,83 3387 3620 3741 3969.

Fin Aagesøn af Løjtved med Sønner Jens og Laurids: 3482 3801
5210,18 5414 5594 5743 5853, jfr. 7182?

Walsrode, Henrik Altena. Origg. i RA., bevarede gennem Eggerd Frille.

3689-90 3751 3918 4094 4104.

Skarsholmslægten. Origg. i RA.; Barnum Eriksøns Søsterdatter var g. m. Torbern Bille.

Erik Barnumsøn: Enke Gertrud: 2971 3017 3464 3635.

Barnum Eriksøn: 3226,59 3310 3753; Enke Edle: 4422 4985 5865.

HISTORIKERE.

Middelalderlige Krøniker.

Roskildekrøniken (SRD. I, 373): U2.

Rydaarbogen, dansk Oversættelse (Nye Danske Mag. V, 161): 70-72.

Ærkebiskpekrøniken (SRD. VI, 621): jfr. 2681.

Jens Grands Fængselshistorie, udg. af Hvitfeld: 647.

Ribe Bispekrønike (SRD. VII, 182):

S. 189: 23	S. 196: 4923
- 190: 52	- 197: U338
- 194: 692	- 198: 6198
- 195: 1592 1940	

De profectiōne Danorum (SRD. V, 341): U54.

S. Nicolai Levned (SRD. V, 303): 230-1¹.

Kristjern Pedersøn, † 1554.

I sin Fortsættelse af Sakse (Danske Skrifter V) benytter han enkelte politiske Breve: S. 457: 1376. S. 465: 2711 med Aar 1364². S. 490: 7069².

Peder Olson, † o. 1570.

Kender enkelte Franciskanerbreve. I Danorum gesta (Rørdam, Monum. 2 R. II) S. 14: 143. I Minoriterkrøniken (SRD. V) S. 515: 393 5811. S. 516: 503 536. S. 517: 277.

Hans Svaning, † 1584.

Har kun benyttet Dokumenter i ret ringe Omfang, at dømme efter hvad der findes i hans Samlinger; jfr. dog 163 2681 7013 7019 U323. —

¹) Hos Povl Helgesøn findes U323 (Valdemars falske Brev til Paven).

²) Ikke citeret i Rep.

»De Slesuicensi ducatu«, Autograf i Gml. kgl. Saml. 4to, 2899, hvor dog flere Blade fattes (i fuldstændigere Skikkelse er Skriftet benyttet af Terpager, jfr. 1025). Heri er udskrevet flere Breve efter Cancellariæ liber (foran S. 10), som S. betegner som »vetustissimus codex«, nemlig: 973 1025 U182 502 513 (hvori 512).

Vedel, Anders Sørensen, † 1616.

Vedels talrige, paa vore Bibliotheker spredte Samlinger viser kun i ringe Grad Benyttelse af Dokumenter. Nævnes kan:

Addit. 4to, 114: 236 U123 163. Derefter Afskr. af S. Nicolai Levned (foran S. 119).

Gml. kgl. Saml. 4to, 2442: 1224-5 U289-93.

Sstds. 4to, 2455. Begyndelsen til nogle Privilegier for Lunde Kapitel og Haandfæstninger, udskrevne efter »Registrum capituli«, d. e. Lundebogen.

Rostgaard 4to, 50 (tidligere 126; afskrevet: Ny kgl. Saml. 4to, 838). Heri Bl. 3v: 7019. Bl. 5: 7304. Bl. 13: 2466. Bl. 59: De jure metropolitico archiepiscopi Lundensis super diocesi atque capitulo Schlesvicensi (i Randen: Dominus cancellarius habet integras copias), og Bl. 61v: Privilegia et confirmationes horum[!] a RR. Daniæ et ducibus Jutiæ concessa capitulo Slesvicensi. Herunder nævnes de Breve, der er afskrevne i Protokollen fra 1579, foran S. 51.

Gml. kgl. Saml. 4to, 2443: 7019 7013.

Jfr. ogsaa Gml. kgl. Saml. 4to, 3174.

Hamsfort, Cornelius d. yngre, † 1627.

Hamsfort har i sine Samlerarbejder meddelt korte Udtog af en stor Mængde Breve, hvoraf Flertallet siden er tabt. Han har nyttet Klosterarkiver i Odense, især Knudsklostrets, dertil Breve fra Dalum, Gavnø og Løgum; han kender Ringstedbogen og har endelig nyttet Breve fra en Mængde Kirker, især paa Fyn. Af Breve fra Kongens Arkiv kender H. enkelte, deriblandt ogsaa nogle fra Cancellariæ liber; ligeledes nogle Privilegier fra København og Vejle.

Chronologia secunda: SRD. I, 266.

Værket er trykt efter en Afskrift af Stephanus; Hvitfeld, der har benyttet dette H.s Arbejde efter største Maalestok, har ofte bedre Læsemaader. I enkelte Tilfælde er det vanskeligt at afgøre, om H.s Kilde er Breve eller Kirkebogsoptegnelser. I den følgende Liste betegner Mærkebogstavet a Knudsklosters Arkiv, b Dalum, c Løgum, d Ringstedbogen.

- | | |
|---|--|
| <p>Aar 1117: U4^a 2^a U5^a</p> <ul style="list-style-type: none"> - 1135: 6^d - 1138: U6^a - 1139: 8^d - 1140: 9^a 11^a - 1142: 12^a - 1143: U7^a - 1145: jfr. 14 - 1146: 14^a - 1147: 15^a - 1148: 16^d - 1162: U13^d - 1164: 22^d - 1169: U25^d - 1170: U14^d 26^d - 1171: 27^a - 1175: 28^a - 1177: 33^d U15^d - 1180: 34-5^a - 1183: 40^a 42^a - 1188: 52 - 1190: 53^a - 1192: 58^d - 1193: 56^a - 1200: U43^c, 45^c - 1201: slesvigsk Notits (efter Brev?) - 1203: U79^a - 1205: 67^c U77^c - 1209: 70-2 - 1213: jfr. 83 - 1214: 79 - 1215: 83^c - 1222: jfr. efter 102 - 1226: 110^a - 1238: 133 134^c - 1239: 138 - 1240: 182^c 139^c - 1242: 149^a U89^a - 1245: 162^a 163 - 1246: 171^c - 1249: 185^b 183^b - 1251: 198^c 200 202 - 1254: 228 - 1255: 235^c - 1256: 241^c - 1257: 269^a 259-60^c - 1260: 2605^c - 1261: 308^a | <p>Aar 1266: 348^c</p> <ul style="list-style-type: none"> - 1269: 385^c - 1270: 392^b - 1271: U160^a - 1272: 409^c - 1279: 388^c 453^b - 1280: 491^c - 1282: 474. Haandfæstningen - 1284: 491^c 500^c 492^a. Flensborg Byret - 1285: 506^a - 1286: 515^a 522^a - 1288: 531^c 556-9^a - 1292: Haderslev Byret - 1295: Flensborg Byret. 650 - 1298: 704^c - 1300: efter Ærkebispkrøniken, jfr. efter 731 - 1303: 776 - 1305: 806^a 817^a - 1307: 852 - 1308: 867 871^b 874 - 1309: 885^d 887-8^b - 1312: svensk Privil. f. Lübeck - 1313: 1005^b, 06^c, 46^c, 51 - 1314: 1079^a - 1315: 1114^a Privil. f. Lübeck - 1316: 1179^a - 1317: 1202 Concilium <i>etc.</i>, jfr. SRD. VI, 538. 1226^d - 1318: 1262^c - 1319: 1269 - 1320: 1281,95^c - 1323: 1197^c - 1324: 1399^a 1405^c - 1326: 1439,37,58^b - 1327: 1491,62 - 1330: 1592,88^b,90^b 1603^b - 1331: 1615^b, 23 - 1333: 1677,63 - 1334: 1703^a,08 1684^c - 1335: 1724^a - 1336: 1740^d,60 - 1339: 1831^a,38^a,44^a,52^b - 1340: 1898-1900^b - 1341: 1929^b,35^a,40,09 - 1343: jfr. Anm. efter 1989 - 1344: svensk Privil. f. Lübeck - 1345: 2050^a |
|---|--|

- | | |
|--|---|
| <p>Aar 1346: 2093s
 - 1347: 2131^b. Anm. efter 2083
 - 1348: 2142^b, 69^a
 - 1349: 2182^a, 97 2211^a, 24^a
 - 1350: 2230-3, 37, 57^b
 - 1351: 2313, 29
 - 1352: 2351^b, 70
 - 1353: 2394
 - 1354: Forordning. 2428s
 - 1355: 2479, 86^b
 - 1356: 2517
 - 1357: 2521^a, 23, 25, 38^b
 - 1360: 2622 2596 2604^a 2605^c.
 Toldfrih. f. Malmø, jfr.
 2619 § 18
 - 1362: 2662, 81
 - 1363: 2711
 - 1364: 2715, 34. Notits om Lø-
 gum (efter Breve?)
 - 1365: 2772^a, 79s^c, 49^c
 - 1366: 2786 2812^b 2790^b
 - 1367: 2838. Juni 26: vel
 næppe Brev. 2839^b, 25^b
 - 1368: 2860a^b
 - 1369: 2864^a
 - 1371: 2961^c, 20, 62
 - 1372: 2981, 80, 92
 - 1374: 3045^c, 30, 29, 31, 34^a,
 46-7
 - 1375: 3074, 79
 - 1376: 3132, 31
 - 1377: 3195^b, 72-4, 76-7, 82^a
 - 1378: 3245-6, 35^b
 - 1379: 3273^b
 - 1382: 3376
 - 1383: 3378 3404, 14 3385^c, 95
 - 1384: 3462
 - 1385: 3503^b, 02^a
 - 1386: 3532, 41^c, 43-4, 38, 72
 - 1387: 3616^c
 - 1388: Løgumnotitser (efter
 Breve?). 3648, 62^a
 - 1390: 3782
 - 1391: 3805, 07, 21
 - 1392: 3844, 59-61a, 63
 - 1394: 3942-3 Forhandlinger
 med Albrecht 3941, 53, 57
 - 1395: 3987s, 88 4020 3991. For-
 handlinger med Albrecht</p> | <p>Aar 1396: 4085, 87
 - 1397: 4126, 73, 75, 61
 - 1398: 4186, 94, 93, 87^b 4200, 36
 - 1399: 4241^c 4303a
 - 1400: 4404
 - 1401: 4410
 - 1402: 4504, 46
 - 1403: 4578 4601, 03, 11
 - 1404: 4624^d
 - 1405: 4732-3, 08^c
 - 1406: 4867
 - 1407: 4904, 24-6
 - 1408: 4943 4786. Gavnønotits,
 vel næppe efter Brev
 5024
 - 1409: 5067, 43^a
 - 1410: 5099. Løgumnotits (efter
 Brev?)
 - 1411: 5185
 - 1412: 5213, 05^b, 17
 - 1413: 5266
 - 1414: 5492^c, 79^b, 82
 - 1415: 5511 Okt. 24: norsk.
 5567-8
 - 1416: 5579, 85, 81, 87, 96-7,
 5602, 11, 14-5, 20, 23-4
 - 1417: 5632, 49, 93
 - 1418: 5739^b, 44
 - 1419: 5770, 52. Odensenotitser
 (efter Kirkebog?) 5806,
 12^a, 03 5774 Dalum-
 notits (efter Brev?)
 - 1420: 5878
 - 1421: 5886 5934^a, 12, 50
 - 1422: 5958, 73
 - 1423: 5995 6007, 09, 14, 19
 Odensenotits (efter Brev?)
 - 1424: 6083, 91 6125
 - 1425: 6193, 98 6202, 03^b, 34
 - 1426: 6282
 - 1427: 6324, 39
 - 1428: 6361, 83
 - 1429: 6386 6401
 - 1430: 6451, 61, 64, 78
 - 1431: Dalumnotits (efter Brev?)
 - 1432: 5246
 - 1433: 6616, 18-21
 - 1434: 6700, 03^a, 05, 10-1^a
 - 1435: 6797-8, 67</p> |
|--|---|

Aar 1437: 6880. Udkast til Unionsakt - 1438: 6972 ^a , 86 - 1439: 6997 7013, 27, 28 - 1440: 7075 - 1441: 7187 ^a 7212 - 1442: 7292	Aar 1443: 7304, 21, 69 - 1444: 7463, 46 ^a - 1445: 7466 ^a , 82s 7567, 07, 42, 41, 43-5 - 1446: Laalands Vilkaar - 1447: 7663 ^a , 81, 96, 99 7751, 54
---	---

Series episcoporum Otthoniensium: SRD. VII, 216.

S. 218: 2 ¹ - 219: 9 14-15 - 220: 28 34 - 221: 40 42 U35 52 - 222: 163 - 223: 308 392 - 224: U160. Haandfæstningen - 225: U167 515 559 572 - 226: 806 817 U143-4 - 227: 874 871 887 1079 1127, 14, 77, 96 1226 - 228: 1272 U160 1399 1439 - 229: 1588, 90 1703, 24 1838, 44 - 230: 1898 1935 2050 2169	S. 231: 2182 2224, 11 2197 2394-5 Forordn. af 1354. 2521, 96 2604, 62 Afladsbreve, vistnok: 2479 2523 - 232: Afladsbreve, vistnok 2786, 2981-80, 3030-29 2715 - 233: 3543-4 - 234: Afladsbreve, vistnok 4504 4603, 4904, 4601 (el. 4924), 4926-25, 5597 (= U117), 5205, 4944, 5623, 5217, U418, 5624, 5770, U419, 5774 5886 - 235: 7663
--	--

I Kall 8vo, 668 findes 6 forskellige Odense Bispekrøniker af H. (de 5 mærkede med et Blyantsnummer, den sjette i Papbind). De er i Rep. citerede, for saa vidt de giver mere end H.s trykte Værker.

Nr. 1: 7187 (m. Tilf.)

Nr. 2: 40 2050

Nr. 4: 40

Nr. 5: 15 40 U160.167 572 U143-4 874, 71, 87 1177 1272 1588, 90 1898

Nr. 6: 15 40 874

Series episcoporum Arhusiorum: SRD. VII, 210.

Aar 1188: 52. Aar 1320—1445 efter Breve, der er gengivne i »Chronologia secunda«. Aar 1448: rimeligvis efter 7804s.

Tillæggene til Ribe Bispekrønike: SRD. VII, 182.

De heri benyttede Breve findes alle fyldigere i Chronologia secunda, ene 6401 undtaget. Dertil S. 200: 7804s.

Optegnelser for Aarene 1342—48: Rørdam, Monum. 2 R. II, 461-76.

Aar 1343: Reg. 2240* efter Joh. Magnus (jfr. Anm. efter 1989).

- 1344: Reg. *1637 efter Joh. Magnus. Reg. *1912 o: Priv. f. Lübeck.

- 1345: 2050.

- 1347: 2132, jfr. Anm. efter 2083.

- 1348: 2142.

¹) Den foran omtalte Membran fra 1439 er vistnok Odensebogen (foran S. 39).

Optegnelser: Rørdam, Monum. 2 R. II, 487-9: 7075.

Optegnelser: sstds. 491-512: 7304.

Optegnelser: sstds. 525-28: 3131 5246.

Optegnelser: Kall 8vo 668.

Afskrifter og Registraturer vedrørende Odense Knuds Kloster, se S. 43 f.
Afladsbreve fra Svanninge, Ellested og Stenstrup, se S. 106 f., jfr. ogsaa ved Hellerup (S. 106).

Odense Bispekrøniker, foran S. 123.

Optegnelser, begyndende med A. D. 1513, herfra Rørdam, Monum. 2 R. II, 525-27 (herefter 5246 og 3131). Desuden:

Joannes Bokulson et Petrus Bokulsen canonicus Lundensis anno 1360. Asnehert. Othensbert. Nicolaus Akeson sacerdos in Lund. (Tegning af 2 Vaabenskjolde.) [Svarer til SRD. I, 310.]

Derefter flere Sider med Skitser af adelige Vaabenskjolde med vedføjede Navne; bagefter Notitser efter Breve, hvoraf indtil 1450:

Magnus Baat prætor Scaniae, Laurentius Jacobi miles¹, Giortho Niclesen in Gøngehert¹, 1415 Trugotus Has miles¹. [Svarer til SRD. I, 322.]

Bondo Jacobsen in Kragholm in Scania 1418. [Svarer til SRD. I, 323.]

Joannes Andreæ advocatus Scaniae 1396. [Svarer til SRD. I, 317.]

Til Hamsforts Samlinger hører ogsaa Gml. kgl. Saml. 4to, 2432: Afskr. af danske Krøniker, delvis med Hamsforts Haand, jfr. Rørdam, Monum. I, 303. Heri 7019 i samme Oversættelse, som Hvitfeld har trykt efter, og i umiddelbar Fortsættelse deraf 7013, mærkelig nok i Afskr. efter den danske Orig. (medens Hvitfeld har en Oversættelse efter den platyske Udfærdigelse). Desuden 7028.

Mogens Madssøn (Magnus Matthiæ), † 1611.

Hans historiske Forfatterskab tilhører især den Tid, da han var Lektor i Lund (1563—89), og han har nyttet en Mængde Breve fra Lunde Kapitels Arkiv, næsten alle dog gennem Lundebogen²; desuden kender han Akterne fra Jens Grands og Esger Juls Processer.

Regum Daniaë series. Bedste Haandskrift: Gml. kgl. Saml. 4to, 2446; fra 1320 trykt i Rørdam, Monum. 2 R. II, 119 ff.

1³ 2⁴ 4 216 Haandfæstn. 1282 628. Erik Mændved til Paven: Ærkebisperprocessen. 770 820 1266 1439 1434 1510 1880 2596 (Citateret til et Brev af 1361 henpeger rimeligvis paa 2644.) 2698 Toldfrihed for Malmø og Lund, stadf. af Erik af Pommern; vist fra Byretterne U323 3172² 3923 5246 6671 6691 7070 7821.

¹) Med Tegning af Vaabenskjold. ²) Dette Forhold blev ikke straks forstaaet retteligt, og i Repertoriets første Ark er derfor Citaterne til Magnus Matthiæ urigtigt opførte ved Originalerne; Rettelsen gælder 1 3 4 13 44 66 102 104 106 216.

³) Erik Ejegods Titel er hentet fra Ærkebisperkrøniken: SRD. VI, 623. ⁴) Hentet fra Hamsfort.

Episcoporum ecclesiæ Lundensis series. Udg. af Bartholin 1710.

S. 17	1	S. 114	1169 1227
- 25	3	- 115	1250
- 27	4	- 116 Anm.	1236,80
- 30	9 ¹	- 118	1048 1363,54
- 31	13	- 119	1621 1377
- 38	U9	- 121	1419 1510
- 50	44	- 122	1595 og 1687
- 51	52 ¹	- 123	1570 1688
- 59	66	- 124	1622
- 60 Anm. ²	102	- 125	1612,14
- 62 Anm.	104	- 126	4947
- 62	106	- 126	1621
- 63	U71 ³	- 127	1646
- 64	111 ³	- - Anm.	1586
- 69	163	- 128	1642,30
- 70	216	- 130	1715
- 71	U125 ⁴	- 131	1760 1806
- 77	391	- 132	577 1880-1
- 78	U10	- 135	2221 ⁷
- 84	486	- 136	1920 2307
- 85	535 532	- 137	1790 2049
- 86	534 577	- 138	2048
- 89	586	- 139	2073
- 92	628	- - Anm.	2081
- 94 Anm.	687	- 140	2086,83
- 99	732	- 141	2091 2165
- 100	745	- 142	2178 2225
- 104	770	- 143	2195 ⁸
- 105 Anm.	765	- 144	2198
- - ⁵	807,22,24-5,42,49 ⁶	- 145 Anm.	2265
- 106	794	- 146	2271, 41, 89 5717
- 107	884		2298
- 112	933 1001	- 147	2309, 53, 54
- 113	1074,81	- 148	2460

¹) Fra Hamsfort. ²) S. 61. Jfr. Anm. efter 102. ³) Tabt. ⁴) Hertil føjes (S. 72): Postea annis aliquot interjectis, constitutus est certus ejusmodi scholasticorum numerus; decretum enim, ut 12 scholastici ex bonis illis alerentur. ⁵) Her fattes i Bartholins Udgave (efter S. 106: plerasque): Has ergo maxime ecclesias conjunxit cum singulis præbendis singulas anno D. 1305 ecclesias Weszbye Saxeledorp Carup et Greuffuie, anno D. 1306 ecclesiam Buelløff[!], anno D. 1307 ecclesiam Rædellsztorp (Haandskr. i Gml. kgl. Saml. 4to, 2989). ⁶) Den i Rep. udtalte Formodning, at Hvitfeld har hentet disse Breve fra M. Matthiæ, er saaledes stadfæstet. ⁷) Forud staar: »Contulit hic archiepiscopus [sc. Petrus] capitulo Lundensi bona quadam in pago Vragerup, ut putatur«. Synes ikke støttet paa noget Brev. ⁸) Den efterfølgende Notits om Peder Svensøns anden Stiftelse synes ikke hentet fra Breve.

S.149	2484	S.170	4401	4729	4251
- 150	2513	- 171	4340	4554,71	
- 152	2634,38	- 172	5078		
- 153	2668,81	- 173	5086		
- 155	2698	- 174	- ¹		
- 156	2796 2844	- 175	5088,5155,93		
- 157	2898 3044	- 176	5199 5513		
- 159	3057,91 3112	- 177	6035		
- 160	3238 U327	- 179	5760,56		
- 161	3156 3260	- 180	- ¹ 6198		
- 163	3255 3303 3410	- 182	6388 6454 6671		
- 164	3390 3484	- 183	6783		
- 165	3566	- 184	6836		
- 166	3744	- 185	7115 U578-9		
- 167	3840,77	- 186	7420		
- 168	3923,72 4212	- 187	7874 7742		
- 169	4079	- 190	7817		

Hieronymus, Povl og Johan Adolf Cypræus.

Om disses Værker og deres indbyrdes Forhold se ovfr. S. 51. Her gives en fuldstændig Fortegnelse over alle de af dem omtalte Breve; ved Notebogstaver antydes Kilden: a Slesvig Bisps Arkiv, b Slesvig Kapitels, c Haderslev Kapitels, d Slesvig Bys. Desuden er nyttet Slesvig Hertugs og Ridderskabs, Slesvig Johannes Klosters og Helligaandshus' samt Løgum Klosters Arkiv.

Hier. 218	Povl 82v	Joh. Ad. 188	U16 ^a
- 222	- 89v	- 198	U37 ^a
- -	- 90v	- 200	292, hvori 46 ^a
- -	- 92v	- 202	49 ^a
- 228	- 104	- 223	76 ^a
- 231	- 106v	- 240	386 ^d
- »	- 109	- 255	289 ^b
- 234	- 111v	- 260	197
- »	- 112	- 261	207
- »	- -	- -	238
- »	- -	- -	286
- 234	- 112v	- 262	U117 ^a
- 237	- 116	- 269	211 ^d
- 237	- 117v	- 271	- ²
- 239	- 119	- 276	270 ^a
- »	- 120	- 277	256 ^a
- »	- 121	- 279	257 ^a
- 239	- 122	- 280	258 ^b

¹) Efterretningerne om Elleholm bygger vel kun paa Ærkebispkrøniken: SRD. VI, 632-3. ²) Mirakelberetning fra 1252, om efter Dokument?

Hier. 239	Povl 122v	Joh. Ad. 282	293 ^a
- »	- 123	- 283	298 ^a
- 241	- 124v	- 284	383 ^a
- 240	- 125	- 285	309 ^a
- -	- -	- -	317 ^a
- -	- 125v	- 287	359
- 242	- 127	- 289	395 ^a
- 238	- 128	- 291	325 ^b
- 242	- 128v	- -	416 ^c
- 243	- -	- 292	Anm. efter 118
- 244	- 130	- 294	517 ^d
- -	- 130v	- 295	570 ^d
- -	- -	- -	569 ^d
- -	- 131	- 296	Haandf. 1282
- -	- 131v	- -	909 ^a
- 244	- -	- 299	U145 ^b
- -	- 132	- 300	578 ^a
- 245	- 132v	- 301	U146 ^b
- -	- -	- -	702 ^{ab}
- -	- 134	- 303	703 ^a
- -	- -	- -	829 ^b
- -	- 134v	- 304	U147 ^c
- »	- 135	- 305	762 ^b
- »	- 131v	- -	909 ^a
- 246	- 135	- -	886 ^c
- »	- 135	- 308	909 ^a
- 246	- 137	- -	1234 ^b
- »	- 137v	- 309	1312 ^b
- 246	- -	- -	1277 ^b
- 247	- 138	- 310	1847 ^b
- -	- -	- -	1261 ^{sc}
- 251	- 144v	- 323	1732 ^b
- 252	- -	- 324	1888 ^b
- 251	- 145	- -	1695
	- 145v	- 325	1821 ^b
	- 146v	- 326	3406 ^b , hvori 1833
	- 153	- 335	2340
	- 153v	- -	2542 ^s
	- -	- 336	2620 ^b
	- -	- 337	2516 ^b
	- -	- -	2542 ^b
	- -	- -	2549 ^a
	- 157	- 345	4805 ^b
	- 162	- -	5222 ^b
	- 156	- »	3728
	- 155v	- 345	U332 ^c
	- 156	- 346	3709
	- 156v	- -	4802 ^a
	- -	- 347	se ved S. 369

Povl 158	Joh. Ad. 347	4248 ^b	4255 ^a
- 161	- 352	5184 ^b	.
- 158	- 353	5022 ^b	
- 135	- 362	3522 ^b	
- 163	- 363	6247 ^a	
- -	- -	6432 (med Rettelse, = U428)	
- -	- 364	Brudst. af 6125 ¹	
- 163v	- 367	6068 ^a	
- 164	- -	6198 ^b	
- 164v	- -	6341a-b ^b	
- 165v	- 369	jfr. efter 6479	
- 169v	- -	6721 ^a	
- 170	- 370	7302 ^a	
- 171	- 373	6752 ^b	
- 171v	- -	7178 ^b	
- 172v	- -	7075	
- -	- -	7838	
- 172	- 374	8038 ^b	

Hvitfeld, Arild, † 1609.

I Hv.s store historiske Værk er for første Gang selve de kongelige Arkiver benyttede efter den mest udstrakte Maalestok. Hvad Hv. har hentet herfra, er i Listen nedenfor mærket med K; de politiske Samlinger er benyttet omtrent udtømmende, men paa meget lidt nær er hele dette Materiale endnu bevaret. Ved Siden deraf har Hv. kendt enkelte Breve fra Gemeinschaftliches Archiv, og i Traad med disse politiske Akter falder endelig hans udstrakte Benyttelse af Cancellariæ Liber, jfr. foran S. 10f.

Hvad Hv. har fra andre Arkiver, skylder han overvejende sine For-gængere, især Hamsfort og Magnus Matthiæ. Af nyt er her dels en Del nu tabte Breve fra Lunde Ærkebispes Arkiv og enkelte fra Ribe Bisps og Kapitels; han kender flere Privilegier for København og enkelte fra Halmstad og Væ, som laa i hans skaanske Forlening. Dertil har Hv.s Forbindelser med Adelen skaffet ham et ikke ringe Antal Breve fra private Arkiver (i Listen mærkede med A); en særlig Gruppe danner en Række Breve vedrørende Ludvig Albertsøn (Eberstein), hans Enke og Børn (jfr. foran S. 114); flere stammer fra Stig Anderssøn (jfr. S. 115).

Hos Hv. findes rundt om adskillige Breve, som arkivalsk set er fremmede, saaledes svenske og norske, holstenske, hamburgske og lybske, endelig estlandske og øselske. Af de holstenske stammer flere fra Gemeinschaftliches Archiv; de ældste estlandske har han vist fundet i Cancellariæ Liber, men ellers er Kilden vel som oftest Afskrifter eller Originaler i de

¹ Vistnok efter Hvitfeld.

kongelige Arkiver. Udtømmende er disse Breves Oprindelse dog ikke undersøgt her.

Om Hv.s Kilder i Bispekrøniken se ndfr. S. 137f.

I. Danm. Riges Krønike til Knud VI. 1603.

S.	Fol.	Rep.	Kilde	S.	Fol.	Rep.	Kilde
192	91	1	M. Matthiæ	219	103	14	Hamsfort
202	95	2	Hamsfort	-	-	15	do.
212	100	4	M. Matthiæ	230	108	U24	Afskr. i K
219	103	9	Hamsfort	235	110	jfr. efter 36	

II. Chronologia I. 1600.

S.	Fol.	Rep.	Kilde	S.	Fol.	Rep.	Kilde
11	143	U35	Hamsfort	203	224	143	P. Olsøn
14	144	jfr. efter 36		209	227	199	Væ By
-	147 ¹			209-10	-	jfr. efter 193	
25	148	52	Hamsfort	217	230	øselsk	Afskr. i K
58	162	130	Canc. L.	220	231	202	Canc. L.
»	168	64	Lunde Ærke- bisp	227	234	jfr. efter 36	
75	171	lybsk		230	235	216	M. Matthiæ
91	178	70-2	Hamsfort	238	238	228	K
95	180	79	K	242	240	422, 459, 474	København By
99	181	78	K; tabt	245	241	296, 550	Gem. Arch.
104	183	96	K; tabt? ²	246	-	jfr. efter 231	
110	186	jfr. efter 102		249	243 ³	237	K
123	192	140	Canc. L.	252	244	236	Vedel
131	195	hamburgsk		259	247	U123	do.
136	197	116	K; tabt	281	255	267	Canc. L.
-	198	hamburgsk		304	265	322	do.
145	201	133	Canc. L.	331	276	U10	M. Matthiæ
158	206	estlandsk	Canc. L.?	336	277	svensk	Olaus Petri
161	207	do.	do.?	343	280	estlandsk	
167	209	do.	do.?	350	283	norsk	
168	210	do.	do.?	354	285	488	Canc. L.
175	213	163	Svaning og M. Matth.	355	-	estlandsk	
176	-	jfr. efter 128		358	286	U136	Lunde Ærke- bisp?
188	218	jfr. efter 181		363	288	502	K
192	220	173	Canc. L.	365	289	513	Canc. L.
-	-	U87	do.	371	292	516	do.
195	221	estlandsk	do.?				

¹) Formular for kgl. Privilegium for en »homo noster«. ²) Notitsen stammer vist kun paa anden Haand fra Korner (ed. Schwalm 148). ³) I det følgende er meget taget fra Processen mod Jakob Erlandsøn.

III. Chronologia II. 1601.

S.	Fol.	Rep.	Kilde	S.	Fol.	Rep.	Kilde
3	298 ¹			71	326	801	Canc. L.
6	300	531	Hamsfort	72	-	826	do.
7	-	558	do.	75	328	828	do.
8	-	564	Canc. L.	76	-	821	do.
-	301	563	do.	-	-	831	do.
9	-	estlandsk	Afskr. i K	80	329	836	do.
11	302	572	Hamsfort	-	330	840	do.
13	303	hamburgsk		81	-	1025	do.
14	-	norsk		83	331	jfr. efter 837	Afskr. i K
18	305	627	K	84	-	859	Canc. L.
19	-	628	Lundebogen	86	332	850	Bergens Ko- pibog
21	306		Flensb. Byret				
-	-	646	Canc. L.	89	333	U169	Canc. L.
24	307	675	do.	92	334	U170-71	do.
26	308	U182	do.?	93	335	U172	do.
32	310	700	do.	-	-	851	do.
34	311	692	Ribe Kapitel	94	-	852	Hamsfort
36	312	857	Canc. L.	96	336	855	Canc. L.
37	-	1188	do.	98	337	860	A(?)
-	313	726	do.	99	-	868	Canc. L.
38	-	730	do.	101	338	878	do.
42	315	731	do.	102	339	879	do.
44	-	723	do.	103	-	881	do.
46	316	729	Gem. Arch.	111	342	882	do.
47	-	758	Canc. L.	-	-	880	do.
-	317	754	do.	112	343	882	do.
48	-	752	do.	114	-	870	do.
-	-	753	do.	116	344	892	do.
50	318	949	K	119	346	910	do.
53	319	785	A(?)	120	-	holstensk	
-	-	769	Lunde Ærke- bisp	-	-	924	Canc. L.
54	-	768	do.?	123	347	936	do.
59	321	jfr. 438	do.	124	348	904	do.
-	-	770	Lundebogen	126	-	jfr. 918	do.
60	-	784	Canc. L.?	127	349	920	do.
61	322	767	do.?	128	-	918	do.
62	-	787	do.	129	350	957	do.
64	323	U206	do.	131	-	919	do.?
66	324	svensk	Olaus Petri	-	-	923	do.?
70	325	803	Bergens Kopi- bog	-	351	921	do.
				132	-	928	do.
				133	-	937	do.?

¹⁾ Dommen over de fredløse beror paa Kombination; Navnelisten er hentet fra 828. — I det følgende har Hv. hentet forskelligt fra Processen mod Jens Grand, som han nævner S. 53, Fol. 319.

S.	Fol.	Rep.	Kilde	S.	Fol.	Rep.	Kilde
134	352	935	Canc. L.	177	369	1034	Canc. L.
135	-	931	do.	178	-	1008	do.
136	353	934	do.	-	370	1016,28	do.
138	-	946	do.?	-	-	1029	do.
139	354	942-3	do.	-	-	1036	do.?
140	-	903	do.	-	-	1040	do.
142	355	U190	do.	179	-	1044	do.
143	-	U191	do.	-	-	1053	do.
-	356	U192	do.	180	-	1054	do.
144	-	949	K	181	371	1055	do.
146	357	U196	Canc. L.	-	-	1100	do.
148	-	963	do.	182	-	1126	do.
150	358	964	do.	184	372	1056-7	do.
-	-	994	do.	-	-	1102	do.?
151	-	968	do.	185	-	1098-9	do.
-	-	995	do.	-	373	1058	do.
-	359	norske		187	-	1094	do.
153	-	969	Canc. L.	192	375	1095	do.
-	-	972	do.	193	376	1096	do.
-	-	499(?)	Flensborg By	-	-	1062	do.
154	360	lybsk		-	-	1066-8	do.
-	-	973	Canc. L.	194	-	1069	do.
-	-	971	do.	-	-	1071	do.
155	-	977	do.	-	-	1073	do.
-	-	979	do.	195	-	1075	do.
156	-	978	do.	-	377	1076-7	do.
-	361	992	do.	196	-	1083	do.
159	362	991	do.	-	-	1088	do.
160	-	980	do.	197	-	1089	do.
161	363	983	do.	198	378	1105	do.
162	-	984	do.	-	-	1003	do.
163	-	985	do.	199	-	1117	do.
164	364	997	do.	200	-	1145	do.
-	-	988	do.	-	379	1146	do.
-	-	998	do.	201	-	1147	do.
-	-	999	do.	-	-	1148-9	do.
-	-	1012	do.	-	-	1136	do.
165	-	1018-9	do.	202	-	1150	do.
-	-	1021	do.	-	-	1113	do.
167	365	1064	do.	204	380	1123	do.
-	-	1024	do.	205	-	1124	do.
169	366	1025	do.	-	381	1125	do.
172	367	1037	do.	-	-	1119	do.
175	368	1027	do.?	206	-	1151	do.
-	-	1026	do.	-	-	1143	do.
176	369	1030	do.	-	-	1129	do.
177	-	1009	do.	209	382	1132	do.?
-	-	1033	do.	-	-	estlandsk	

S.	Fol.	Rep.	Kilde	S.	Fol.	Rep.	Kilde
210	382	1186	Canc. L.	252	400	1228	Canc. L.
-	383	1135	do.	253	-	1241	do.
211	-	1139	do.	254	-	1242	do.
212	-	1140	do.	-	401	636	do.
-	384	1141	do.	-	-	U199	do.
214	-	1142	do.	255	-	1243	do.
215	385	1153	do. el. A?	256	-	1233	do.
216	-	1154-7	Canc. L.	257	402	1256	do.
217	386	1185	do.	-	-	1244	do.
218	-	1165	do.?	261	404	1237	Lunde Ærke- bisp
219	-	1181-2	do.	266	405	1246	A (Ludv. Albr.)
-	-	1183-4	do.	267	406	1251	Canc. L.
220	387	1179	Hamsfort	269	407	1253	do.
-	-	1167	Canc. L.	270	-	1252	do.
224	388	1180	do.	271	-	1265	do.?
-	-	1051	do.	-	-	1257-8	do.?
225	389	1052	do.	-	-	1247	do.
-	-	U201	do.	273	408	1260=1101?	do.?
226	-	1170	do.	-	-	1261	do.?
-	-	1172	do.	-	-	1269	København By
-	-	1174	do.	274	409	1271	Canc. L.
229	390	1187	do.	276	-	estlandsk	Afskr. i K
230	391	1173	do.	-	-	1276	Ringsted Kl.?
232	-	1065	do.	-	-		tabt
-	-	1062-3	do.	280	411	1278	A (Ludv. Albr.)?
-	392	1066	do.	-	-	1281	K
-	-	1068	do.	285	413	1287-9	A (Ludv. Albr.)
-	-	1193	do.	286	414	1291	A (do.)
233	-	1229-30	do.?	290	415	1317	K
-	-	1192	do.?	-	-	1320	K
-	-	1194	do.	291	416	1342	Lunde Ærke- bisp
234	-	U289-93	Vedel	299	419	1356	K
236	393	1195	Canc. L.	301	-	holstensk	Gem. Arch.
-	-	1201	do.	304	421	1376	K
237	394	1202	do.	311	423	1197	Hamsfort
238	-	1226	Hamsfort	314	424	1392	A (Ludv. Albr.)
-	-	1207	Canc. L.	315	425	holstensk	
239	395	1211	do.	316	-	1428	A (Ludv. Albr.)
240	-	1209-10	do.	321	427	1420	K
241	-	1212	do.	-	-	estlandsk	K
242	396	1213	do.	322	428	1405	Hamsfort
243	-	U207	do.?	326	430	1432	A (Ludv. Albr.)
-	-	1208	do.	330	431	1390	A (do.)
-	-	1190-1	do.	334	433	1448	Afskr. i K
244	-	1225	Vedel	-	-	1439	Gem. Arch.
249	399	1224	do.	335	-	1446	do.
250	-	1231	Canc. L.?				
251	-	1198	do.				

S.	Fol.	Rep.	Kilde	S.	Fol.	Rep.	Kilde
337	434	1436	A (Ludv. Albr.)	394	458	1671	A (Ludv. Albr.)
342	436	1487	A (do.)?	-	-	1659	A (do.)
-	-	1450	A (do.)	395	-	1670	A (do.)
343	-	1435	A (do.)	406 ¹	463	1703	Hamsfort
344	437	1474	Halmstad By	-	-	1684	do.
-	-	1510	M. Matthiæ	407	464	1772	Gem. Arch.
-	-	1498	Lunde Ærke-	408	-	1760	M. Matthiæ?
			bisp	409	465	1828	A (Stig And.)
348	439	1484	A (Ludv. Albr.)	410	-	1858	K
-	-	1486	A	419	469	2336	A (Stig And.)
349	-	1499	A	-	-	1898	Hamsfort
-	-	1489	A	422	-	1864	Gem. Arch.
-	-	1469	A	425	471	1870	K
350	440	1500	Lunde Ærke-	430	473	holstensk	Gem. Arch.
			bisp	432	-	1877	K
-	-	438	do.	437	476	1880	Lundebogen?
351	-	131	do.	440	477	1881	do.
-	-	1523	A (Ludv. Albr.)	441	-	1902	Lovhaandskr.
352	441	1530-1	A (do.)	442	478	1903-4	Gem. Arch.
353	-	1528	A (do.)	443	-	1909	København By
356	442	1540	Gem. Arch.	-	-	1887	K
-	443	svensk	(Tabt)	444	479	1942	K
362	445	1568	A (Ludv. Albr.)	449	481	1989	K
364	446	1571	A (do.)	458	485	1972	A (Stig And.)
368	447	1572	Gem. Arch.	-	-	2378	K
373	449	1573	A	459	-	norsk	
374	-	236	Vedel	461	486	do.	
375	450	jfr. eft. 1567	Afskr. i K?	462	-	jfr. eft. 1989	Joh. Magnus
378	451	1577	Gem. Arch.	467	488	norsk	
379	452	1605	A (Ludv. Albr.)	468	489	do.	
-	-	1598	A (do.)	470	490	holstensk	Gem. Arch.
380	-	1603	Hamsfort	474	491	2036	K
381	-	1592	Ribe Bisp, tabt	475	-	2039	K
-	-	1599	Laalands Præ-	-	492	2048	Lundebogen
			steskab	476	-	estlandsk	Afskr. i K
384	453	1616	A (Stig And.)	-	-	do.	K
385	454	1619	A	479	493	do.	Afskr. i K
-	-	1610	A (Stig And.)	480	494	do.	do.
-	-	1588	Hamsfort	-	-	do.	do.
388	455	1644	A (Stig And.)	481	-	efter 2083	do.
-	-	1624	Gem. Arch.	483	495	2128	K
393	457	1630	M. Matthiæ	484	-	2133	A (Stig And.)
-	-	1643	A (Stig And.)	486	496	2154	København By
394	-	1673-4	K	487	-	2152	Gem. Arch.

¹⁾ Notitserne under 1336 (Grev Gerts Retterthing i Jylland) og 1337 (Gert dux Jutiaë[!] Nicolaus Limbeck capitaneus Norjutiaë) synes hentede fra tabte Breve.

S.	Fol.	Rep.	Kilde	S.	Fol.	Rep.	Kilde
493	499	2227	K	563	528	2679	K
494	500	2230	K	566	529	hamburgsk	
495	-	2236-7	K	567	-	2778	K
496	-	2233	K	570	531	2720	K
499	501	2282	K	-	-	hanseat.	
500	502	2252	K	574	532	2730	K
502	503	2255	K	580	535	2715	K
503	-	2711	K	-	-	hamburgsk	
-	-	2283	K	583	536	2767	K
507	505	2336	A (Stig And.)	588	538	2797	K
-	-	2328	K	589	-	2798	K
-	-	jfr. eft. 2349	Gem. Arch.	-	539	2800	K
-	-	norsk		592	-	2799	K
511	-	2312	K	-	541		Olaus Petri
512	507	holstensk	Gem. Arch.	-	-	hamburgsk	
514	508	2392	K	597	542	2843	A
524	512	2527	K	-	-	holstensk	
531	515	2554	K	-	-	do.	
535	516	jfr. eft. 2560	Gem. Arch.	-	-	do.	
536	517	2560	K	-	545	hanseatisk	
537	-	svensk	K	610	546	2892	K
538	-	2566	K	-	548	svensk	(Tabt)
544	520	2584	Laal. Præsteskab	613	-	2897	K
547	521	2596	K	-	549	U323	M. Matthiæ
553	524		jfr. M. Matthiæ	-	-	norsk	
556	525	jfr. eft. 2645	K	616	-	2959	K
559	526	2657	K	618	550	2957	K
560	527	2681	Svaning	623	552	2919	K
				624	553	3051	ViborgKapitel?

IV. Chronologia III. 1603.

S.	Fol.	Rep.	Kilde	S.	Fol.	Rep.	Kilde
1	555	3078	Dombog	24	564	3260	M. Matthiæ
4	556	3084	K	-	-	3245	Hamsfort
6	557	3094	K	-	-	3235	do.
13	560	3088	K	-	-	3238	M. Matthiæ
-	-	3113	K	25	565	norsk	
15	561	3109	K	27	566	do.	
19	562	3104,08,07, 57,10,52,15	K	28	-	3316	K
-	-	3172	Hamsfort	33	568	holstensk	
20	562 f.	3173-4,76-7	do.	34	-	3384	Hamsfort?
-	563	3172	Lovhaandskr.	-	-	norsk	
22	564	3194	Lunde Ærkebisp	35	569	do.	
23	-	3156	M. Matthiæ	38	570	3484	M. Matthiæ
				-	-	3502	Hamsfort ¹
				-	-	3522	Protokol i K?

¹⁾ At der tillige nævnes Privilegier for Odense By, er vist kun en Skødesløshed.

S. Fol.	Rep.	Kilde	S. Fol.	Rep.	Kilde	
38	570	U326s	158	619	hanseatisk	
39	571	3538,41,43-4	160	620	4923	Ribe Bispekrøn.
40	-	3568	161	-	4404	Hamsfort
-	-	3566	-	-	4578	do.
45	573	3595	-	-	4410	do.
47	574	3598	-	621	4340	M. Matthiæ
49	-	3612	162	-	4504	Hamsfort
51	576	norsk	172	625	jfr 5137	jfr. ndfr. S. 635
53	577	do.	173	-	jfr. 4805	
56	578	do.	-	-		jfr. ÆA. I, 2
62	580	svensk	-	-	4251	M. Matthiæ
64	581	do.	174	626	svensk	K
69	583	do.	-	-	do.	K
70	-	do.	-	-	do.	K
71	584	do.	175	-	} 4724-5	K
75	586	do.	176	-		
77	-	3703	178	627	4669	A(?)
78	587	norsk	181	629	4718	K
81	588	do.	182	-	4708	Hamsfort
86	590	3744	-	-	4754	K
88	591	3865	183	-	4744	K
91	592	3840 el. 77	184	630	4736,39	K
-	-	3859	-	-	4924-5	Hamsfort
93	593	3908	186	631	5009	K
-	-	3923	188	632	4786	Hamsfort
94	-	3941-3	189	-	5053	K
95	-	4007	191	633	jfr. 5045	K
97	594	3990	193	-		Notits eft. Gilde- skraa
106	598	4020	194	634		jfr. M. Matthiæ
-	-	ÆA III,315 ³	-	-	5114	K
111	600	svensk	195	-	} 3877 } } 5088 }	M. Matthiæ
122	604	Forord. 1396	-	-		
129	607	svensk	-	-	5099	Hamsfort
130	608	U447	-	-	4857	K
131	-	holstensk	197	635	5137	K
135	610	4128	198	636	5138	K
138	611	4129	-	-	5134-5	K
146	614	svensk	199	-	5141	K
148	615	holstensk	203	638	5143	K
149	-	svensk	211	641	5164	K
150	616	4236	-	-	U424	K
151	-	svensk	-	-	5185	Hamsfort?
157	619	4216	212	-	5211	K

¹) Helgenfesterne dog tilføjede efter 2048, jfr. Bispekrøn. 73. ²) Indskuddet om Skarpenbergerne hidrører vist fra adelige Slægtbøger, men hvorfra Stadfæstelsen 1407? ³) Dog med urigtigt Aar 1395.

S.	Fol.	Rep.	Kilde	S.	Fol.	Rep.	Kilde
212	641	5223	K	417	732	6292	K
215	642	5226	K	423	735	norsk	K
-	643	5227	K	425	-	6320	K
-	-	5213	Hamsfort	426	736	6321	K
217	644		Notitser efter K	427	-	6273	K
219	-	svensk	K	428	737	6356	K
-	-	5246	Rigens Forfølg- ningsbog	434	739	6344	K
220	645	5279	K	-	-	6349	K
222	-	5273	K	436	740	6358	K
254	661	5266	Hamsfort	440	742	6361	Hamsfort
255	-	5492	Hamsfort	442	-	6409	K
259	662	5522	K	446	744	svensk	K
272	668	5632	Hamsfort	448	745	do.	K
273	669	5666-7	K	453	747	6455	K
276	670	5658	(Maribo Kl.)	456	748	U452	K
277	671	5679	K	-	-	6452	K
280	672	5583	K	474	755	6458	K
-	-	5722	K	475	756	6469	K
284	674	5773	K	477	757	6466	K
291	677	jfr. eft. 5779	Afskr. i K	483	759	6451,61,64	Hamsfort
294	679	5876	K	484	760	norsk	
295	-	5856	K	486	761	do.	
299	681	norsk		491	763	5246	Hamsfort
301	-	do		492	-	6581	K
-	682	jfr. 5916	K	495	764	6583	K
302	-	5924	K	499	766	6593	K
-	-	5923	K	503	767	6616	Hamsfort
-	-	5932	K	504	768	6635	K
304	683	Reg.*4587	Afskr. i K	509	770	holstensk	Gem. Arch.
305	-	5958	København By	-	-	do.	do.
307	684	5986	do.	510	-	norsk	
309	685	norsk	K	-	-	6700	Hamsfort
312	686	do.	K	511	-	6717	K
314	687	do.		512	771	6709	K
322	690	6026	K	515	772	norsk	K
333	695	6009	Hamsfort	532	779	6760	K
339	697	6183	K	535	780	6778-9	Tabte Afskr. i K
340	698	6125	K	536	781	U452a	do.
372	712	6145	K (tabt)	541	783	6788	do.
373	713	6169	K	547	786	6789	K
374	-	6212	K	554	788	6769	K
375	714	6198	K	558	790	6771	K
401	726	norsk		561	791	norsk	
404	727	6260	Helsingør By	-	-	6767	Hamsfort
405	-	6271	K	574	796	norsk	
407	728	norsk		575	797		Forslag til Unionsakt
416	732	6242	A	587	802	6880	Hamsfort

S.	Fol.	Rep.	Kilde	S.	Fol.	Rep.	Kilde
587	802	U433		657	831	7369	København By
-	-	norsk		658	-	7304	LundeÆrkebisp
594	805	6973	Afskr. i K	660	832	U434	do.(?)
600	807	holstensk	Gem. Arch.	661	-	7305	LundeÆrkebisp
-	-	do.	do.	662	-	norsk	
-	-	7013	Svaning	664	833	holstensk	Gem. Arch.
605	809	7023	Afskr. i K	-	-	norsk	
606	810	7025					
610	811	7038					
-	-	7037					
611	-	7024		674	837	7541-2	Hamsfort
630	819	7045	K	-	-	7513	A
633	820	7019	Svaning	675	838	7546	K
640	824	7028	Adelsarkiv	676	-	norsk	
641	-	7069	K	677	-	7567	Hamsfort
644	825	7075	Slesv.-holstensk Ridderskab	678	839		Laal. Vilkaar
647	827	U578-9	M. Matthiæ	682	840	øselsk	
650	-	7187	Hamsfort	684	841	7681	Hamsfort
651	828	7292	Hamsfort	-	-	7663	do.
652	-		Forordning	-	-	7699	do.
655	830	norsk		685	-	7804s	do.?

Christiern I. 1559.

S.	Fol.	Rep.	Kilde	S.	Fol.	Rep.	Kilde
5	844	7814	K	18	849	norsk	
7	-	7821	Lunde Kapitel	21	850	7978	K
8	845	norsk		26	852	norsk	
9	-	do.		-	-	7979	K
13	847	svensk		29	853	8001	K
15	848	7908	K				

Bispens Krønike, 1604.

I dette Værk optager Hv. mange korte Notitser efter Breve, som han i fyldigere Form har i sit Hovedværk.

Slesvig Stift.

Fra Breve stammer kun et Par fra Hamsfort hentede Notitser:

Bl. Cij Fol. 10 9

- Cij - 11 134

Ribe Stift.

Hv. har her benyttet Ribe Bispekrønike og fra den hentet Notitser om adskillige Breve; flere af disse og nogle andre har han dog fra selve Bispearkivet, formodentlig gennem Vedel.

Bl. Eij	Fol.	19	23	Bl. G	Fol.	26	1592
- F	-	21	172	- Gij	-	-	1940
- Fij	-	22	Oldemoder	- Giiij	-	28	4923
- -	-	23	338	- -	-	-	U338
- -	-	-	324	- Giiij	-	-	6198
- Fiiij	-	25	692	- Hij	-	30	7304

Odense Stift.

Talrige Notitser efter Breve, alle dog hentede fra Hamsfort; ved en Uagtsomhed er de forholdsvis faa Breve, der er benyttede efter 1350, ikke citerede i Repertoriet, men Hvitfelds Kilder er let at finde.

Bl. K	Fol.	37	2	9					
- Kij	-	-	14	15					
- -	-	38	28	42	40				
- Kiiij	-	-	163						
- Kiiij	-	40	1079	1179	1196	1724	1838	1127	U160 874
		2050	2169	2197	2182	2211.			

Roskilde Stift.

Bl. Mij	Fol.	46	277	(fra Peder Olsøn)
- Mij	-	47	1134	(fra Roskildebispens Jordebog).

Lunde Stift.

Her følges helt igennem Magnus Matthiæ, se foran S. 125 med Anm. 5-6.

Aarhus Stift.

Hv. har her efter ret stor Maalestok Notitser efter Breve i Aarhusbogen.

Viborg Stift.

Hv. har benyttet den nu tabte Viborgbog (foran S. 49).

Bl. Ccijj	Fol.	102	24	25
- -	-	103	50	32 19
- Cciiij	-	-	51	

Børglum Stift.

Bl. Ddijj	Fol.	106	133
- Ddiiij	-	107	1028

Krabbe, Anne, † 1618.

Hendes Kopibog: Gml. kgl. Saml. Fol. 844; hun nævnes som »jeg« flere Steder; men Haanden er dog vist en Skrivers. Kopibogen har mod-

taget en Del senere Tilføjelser; Bl. 253 findes saaledes Aarstallet 1648. Efter den gamle Paginering at dømme er adskillige Sider gaaet tabt, før Haandskriftet blev indbundet. — Kopibogen indeholder mange, næsten alle nu tabte Breve; den er i udstrakt Maal benyttet af Dyrskøt.

Bl. 78	6699	Bl. 166	1307	2704	Bl. 356	5014
- 81	3531	- 168	3497	1709	- 357	4692
- 109	7872	- 226	3051		- 362	4389 2489
- 115	7214	- 233	3051		- 363	U227
- 118 ff.	Dueholmbreve ¹	- 253	5331		- 414	4185
- 139	2632	- 300	6603		- 415	7300 4036
- 151	3056	- 301	7981		- 421	1463 6468
- 152	6003	- 343	41			(hvori 2543)
- 153	6208 6585	- 353	7844		- 422	2420s
- 154	6286	- 354	4999		- 423	1664 1884
- 156	4669	- 355	5790		- 424	5208
- 162	6570					

Urne, Aksel, † 1653.

Et lille Skrift, Viffert Sefelds Aner, findes i orig. Haandskrift: Thott 4to, 1888; en Bearbejdelse, især forkortet, samt en Selvbiografi af Viffert, i Afskr. af Jørgen Sefeld: Thott 4to, 1889. Heri fra Arkivet paa Refsnæs: 6095 6731 6953.

Drejer, Frederik.

Har forfattet: *Ondlosa πολυξεστοσ* seu ex vetusto renovata, 1664. En Afskr., som har tilhørt Jens Rosenkrans: Arnemagn. Saml. 4to, 872; herefter andre Afskr.: Gml. kgl. Saml. 4to, 2346-47, Thott Fol. 737, S. 438-48. Skriftet er benyttet i Estrups Skrift om Tygestrup. Heri: 2522,94 3175 3540 5929 7148-7 2729 2599.

Heimreich, Anton, † 1685.

»Supplementa et documenta ad chronicon Frisie borealis« findes i Autograf: Ny kgl. Saml. 8vo, 304. Delvis trykt i Westphalen, Monum. IV, 1483—1532. Heri: 6264 7808 7980 6463.

Resen, Peder Hansen, † 1688.

Om hans Atlas se S. 77, og om hans Undersøgelse om Københavns Raadstue m. v. se S. 86. Fra Resens Udgave af Vederlagsretten er hentet 5738.

¹⁾ Nemlig Nr. 90, 91, 95, 94, 182, 21, 119, 120, 121, 123, 110 (med Datum udeladt), 181, 165 (hvori Hullerne kan udfyldes herefter).

Bartholin, Thomas, † 1690.

Af hans store Samlinger til dansk-norsk Kirkehistorie, der findes paa Universitetsbibliotheket, er de vigtigste hans *Collectanea*, som indeholder Afskrifter af Haandskrifter og Dokumenter. Af Rækken fattes nu første Bind (A.), som brændte 1728; over Indholdet af de andre gives ndfr. en Oversigt. Det heri samlede Materiale udnyttede B. i sine *Annales*; fra disse er da i Rep. hentet en Del Notitser om Breve, som var afskrevne i det tabte Bind A¹. — To B. tilhørende Origg. citeres 580, 915.

Bind B (eller I).

S. 1-111: *Historia abbatum monasterii Øm etc.* Ms. in quarto in membrana in bibliotheca Ottonis comitis Rantzow. Se S. 70.

S. 121-263: *Excerpta ex manuscripto chartaceo ex musæo comitis Rantzovii, quo continentur epistolæ scriptæ fere a Christiano I. rege vel ad eundem regem.* Trykt: SRD. VIII, 360-446. Heri indtil 1450: 7882s 1778 (m. Tilføj.) 3065.

S. 265-387: [Esrombogen.] *Ex manuscripto membraneo e musæo comitis de Rantzow.* Se S. 58.

S. 413-521: *Privilegia ecclesiæ Arusiensis ex ms. membraneo in folio e bibliotheca Ottonis comitis de Rantzow.* Se S. 45.

S. 533-93: *Privilegia monasterii s. Thomæ de Paraclito seu de Æskilsø.* Ex ms. membraneo in folio Ottonis comitis de Rantzow. Se S. 62.

S. 597-622: *Ex ms. membraneo in 4. post codicem legum Scaniæ ex bibliotheca Ottonis comitis de Rantzow.* Heri 3303.

Bind C (eller II).

S. 1-444: Efter Origg. og Afskrifter i RA.; alt endnu bevaret.

S. 573-609: *Originales litteræ ex museo Jani Rosenkransii, judicis Fioniæ.* Breve fra Sorø og Maribo, alle tabte. 5658,61 1841 5160a 3528.

S. 635-55: *Originales literæ ex archivo Slesvicensi, d. e. Gemeinschaftliches Archiv.*

Bind D (eller III).

S. 1-297: *Nicolaus Jordani's Samling af Franciskanerbuller, foran S. 75.*

S. 497: U44.

¹) Indholdsfortegnelse til dette Bind i Arnemagn. Saml. 4to, 1045. Det indeholdt bl. a. Breve fra Væ Kloster (foran S. 57) og Afskrift af *Cancellariæ liber* (S. 10), *Viborgbogen* (S. 49) og *Processen mod Jens Grand* (S. 15). Pag. 333 fandtes: *De constitutione Cum ecclesia Daciana*; herfra Rep. 588.

Bind F (eller V). Pagineret i 6 Dele, her mærkede I-VI.

V, 1-37: Registrum ecclesiæ Lundensis, exscriptum ex authentico in regia bibliotheca Hafniensi. Foran S. 22 Anm.

VI, 1-29: Vitskølbogen. Foran S. 69.

VI, 35-38: Ex cartophylacio vicariorum Roskildensium originales litteræ. 1223.

VI, 39-116: Ex archivo capituli Roskildensis originales litteræ. Flere findes nu i den arnemagnæanske Samling, mange er tabte: S. 39: 4795. S. 42: 4971. S. 45: 975. S. 46: 789. S. 47: 253 4970. S. 54: 484. S. 59: 907. S. 71: 1907. S. 72: 1999. S. 81: 7863. S. 82: 145. S. 98: 2256. S. 102: 1910. S. 103: 452. S. 105: 6033. S. 106: 1982. S. 107: 1902. S. 110: 932. S. 113: 107. S. 114: 5757. S. 115: 6040 6578. S. 116: 8023.

VI, 139-43: Ex cancellaria regia originales litteræ. Findes i RA. paa nær S. 141: 3798.

VI, 151-78: Ex archivo ecclesiæ collegiatæ b. Mariæ virginis Hafniæ. Nogle bevarede i RA., andre tabte, saaledes S. 152: 472 7550. S. 160: 1473. S. 163: 427.

VI, 188-91: Ex tabulario ecclesiæ b. virginis Arhusii. 4124 6139.

VI, 192-200: Ex cancellaria Danica. S. 192: 5236.

Bind H (eller VI).

S. 197-328: De monasterio Sorensi; exscriptum manuscripti Jani Rosenkrantzii. Heri Registret til Sorøbogen og Sorø Gavebog.

S. 337-81: Ex manuscripto chartaceo penes M. Johannem Bircherodium, professorem theologiæ designatum. Vitskølbogen, se S. 69.

S. 385-460: [Rescripta privilegiorum s. Othoniensis ecclesiæ. Ex manuscripto chartaceo¹⁾ . . . academiæ Upsaliensis, cujus exemplar accipi . . . tens.sione Johannis Hadorphii. Se S. 39.

S. 461-500: Litteræ originales ex chartulario ecclesiæ cathedralis Vibergensis. Alle bevarede i RA. paa nær S. 463: 4277.

S. 509-54: Litteræ originales apud Janum Rosenkransium. Stammer fra Bækkeskov, Væ, Antvorskov og Maribo; alle tabte. S. 509: 74. S. 510: U38. S. 522: 555. S. 523: 795. S. 524: 5151 5026. S. 526: U543. S. 527: 945. S. 530: 7785. S. 533: 2608. S. 534: 446. S. 538: 94. S. 541: 7708. S. 546: 105. S. 548: 5665.

S. 555-60: Ex cartophylacio scholæ Herlofsholmianæ. Endnu bevarede.

S. 560-65: Ex libro oblongæ formæ, qui continet extractum privilegiorum et inventarium bonorum monasterii Schoucloster, d. e. Skovklosters Gavebog.

¹⁾ Bortklippet.

S. 919-75: Litteræ originales in cancellaria regia Hafniensi. En Række Breve fra Roskilde Agnete Kloster, som paa eet nær alle er tabte.

S. 976-79: Hoc et sequens instrumentum exscripta ab originalibus an. 1689 d. 26. febr., quæ tunc possidebat Johannes Lorentzen, qui antea fuerat in servitiø Caspari Schøller. 6696 og Statuter af 1388 for Kristi Legemsgildet i Laalands Sønder Herred.

S. 979-98: Ex autographis in cancellaria Danica exscripta sunt sequentia anno 1689. Breve fra Roskilde Frue Kloster, alle bevarede paa nær 1984.

Bind K (eller VIII).

S. 7-20: Descriptiones literarum veterum capituli Lundensis etc. 1494. Indholdsfortegnelsen til Lundebogen (ovfr. S. 21).

S. 40-43: Originales infrascriptarum 2 literarum sunt penes Th. Kingonem episcopum Fionensem. 1264.

S. 49-56: De bonis claustro in Duholm legatis etc. Jfr. Dueh. Dipl. S. iij-iv.

S. 56-59: Ex charta penes Janum Rosencrantzium. Et nu tabt Haandskrift, hvorefter 192 224 291 5698¹ 1954¹.

S. 64-65: Ex charta apud eundem Rosæcrantzium. 1447.

S. 73-90: Statuta collegii Viburgensis; ex atlante Resenii. 7086.

S. 90-153: Litteræ originales, quæ asservantur in consistorio universitatis Hafniensis. Endnu bevarede Breve, næsten alle fra Roskilde Claræ Kloster.

S. 154-68: Litteræ originales ex musæo J. Rosencrantzii. Breve fra samme Klostre som foran S. 141, alle tabte. U84 U42 144 73 1509 6729 7601 6734 1503 2139 542 600 587.

S. 200-17: Ex musæo Jani Rosæcrantzii. Tabte Breve fra Sorø (og Maribo). 5588 678 1525 950 802 3913 5855 7636.

S. 239-40: Ex libro chartaceo ejusdem Jani Rosæcrantzii. 7064.

S. 285-330: Ex libro membraneo monasterii Sorensis. Foran S. 62.

S. 330-528: Originales literæ e capitulo Ripensis ecclesiæ. Mange endnu bevarede; enkelte tabte, saaledes S. 374: 3100. S. 378: 2061. S. 439: 4698 (m. Rett.). S. 466: 6198 (m. Tilføj.). S. 495: 900. S. 498: 2048. S. 512: 3639. S. 515: 6913.

S. 564-65: Ex originali apud J. Rosæcranzium. 344.

S. 576-88. Breve fra København Bys Arkiv; næppe afskrevne efter Originaler.

¹) Atter overstreget; findes ogsaa i Bind H.

Rosenkrans, Jens, † 1695,

havde i sit »Museum« baade Haandskrifter og originale Breve, især fra nogle skaanske og sjællandske Klostre; gennem Bartholin er Kundskaben om dem bevaret, se foran S. 141 f.

Syv, Peder, † 1702.

Collectanea: Rostgaard Fol. 53.

1599 1823 (hvor 1720) 2565 (Udtog; fuldstændigt s. ndfr.) 6696 7724.

Privilegier for Køge: 545 613 612 715 746 2147 U110 1558 5319. Roskilde Stadsret af 1268.

2565 7724.

Privilegier for Nakskov: 4618 (hvor de ældre Privilegier).

Slagelse: 7143 5754.

Kalundborg: 4366.

Dyrskøt, Peder Lauridsen, † 1707.

Afskr. taget for Klevenfeld af hans »Bog med gamle Breve og Excerptis«: Ny kgl. Saml. Fol. 558. De fra Anne Krabbes Kopibog hentedede Breve er i Listen ndfr. ledsaget af et K, men da Kopibogen kun er bevaret ufuldstændigt, er den rimeligvis ogsaa andre Steder Dyrskøts Kilde.

Bl. 1 ff. »Revers paa gamle Papirsbreve og Vidisser af velb. Niels Juul Axelsens Dokumenter«; heri 1292 (med Aar 1441) 7136.

Bl. 14	6070 6853 1292 (med Aar 1441) 8048	Bl. 79	2655
- 39	5049	- 81	4036K 2704K
- 40	7655 Anm. efter 2622	- 82	2680 4024
- 41	5761 4024 2430	- 83	5014K Dueholmbrev (Nr. 121)K
- 43	135K 611 1292 (med Aar 1441)	- 84	2 Dueholmbreve (Nr. 123, 120)K
- 44	41K	- 85	7053 6366
- 66	1307K	- 86	6473
- 67	1324	- 87	Dueholmbrev (Nr. 61)
- 68	U227K	- 88	Dueholmbrev (Nr. 71)
- 69	U229 (hvor 2085)	- 89	6468K Dueholmbrev (Nr. 181)K
- 70	1651	- 90	Dueholmbrev (Nr. 165)
- 71	1463K	- 91	3497K 4185K
- 72	1664K 1709K	- 92	4389K 4692K
- 73	U227	- 93 ff.	9 Dueholmbreve (Nr. 72, 4, 5, 7, 91, 90, 95, 94, 110 uden Datum); i det mindste de 5 sidste fra K
- 74	2489K 3056	- 97	4999K
- 75	1884K 2186 (hvor 1793)	- 98	5190K 5061
- 76	2543K 2420s (= 2429) (m. Tilf.)K		
- 77	1861		
- 78	2632K		

Bl. 99	5208K 5390	Bl. 112	7727
- 100	6574K 7170	- 115	7548
- 102	6015 6668	- 125 ff.	4 Dueholmbreve (Nr. 182, 2, 1, 119); de 3 første i alt Fald fra K
- 104	7911	- 130	5946K
- 109	Dueholmbrev (Nr. 52)		
- 111	7844K		

Slægten Bircherod.

Blandt Medlemmerne af denne lærde fynske Slægt har i det mindste Jens Bircherod († 1708), Thomas Broder Bircherod († 1731) og Jakob Bircherod († 1737) efterladt sig Samlinger, der er af Interesse for Repertoriet. De talrige fra denne Kreds stammende Haandskrifter, i hvilke de samme Breve kommer igen i lidet paalidelige Afskrifter, er ikke blevet underkastede et nærmere Studium med Hensyn til indbyrdes Forhold og Afstamning; ofte citeres derfor i Rep. kun »Bircherodsk Afskrift«. Om Afskr. af Jens B. efter Viborg Bisps og Aalborg Helligaandshus' Arkiv se S. 49, 96.

Jens Bircherods Dagbøger: Kgl. Bibl. (Indholdsoversigt i Danske Mag. 5 R. III, 156 ff.).

Aar 1669: 5761 5972 2430Aa	Aar 1684: 1756
- 1670: 5647	- 1686: 7044
- 1672: Reg. 1048 efter Vitskølbogen	- 1692: 5049
- 1673: 7886 6288	- 1698: 4366
- 1677: 3943 6618	- 1699: 5640
- 1680: 4024 5662 3476	- 1701: Aar 1454, hvori 4038 og 5988 (hvori 853 og 1175)
- 1681: 1264 3806 3923	- 1703: 3099
- 1682: 7068	

Afskrifter efter Jens Bircherod: Gml. kgl. Saml. 4to, 2350. Bag især Afladsbreve for fynske Kirker: 7541 5838 6618 1264 2967 3982 3862 3943 3906 4600 5670 5655

Thomas Bircherod, Samlinger: Ny kgl. Saml. Fol. 402.

2664 5655 6701 2967 3982 4600 2595 3534 3862 3943 3906 6618 7541 225 528 827 3429 3672 4975 3155 1781 5670 3775 3980 3760 4639 4640 5742 7169 5772 3852 (hvori 3780) 2700 2475 3622 1301 6602 (med galt Aar 1421) 3939 4646 6210 7627 3939 2569 (uden Aar) 2585 6661 2260 1967 3116 7169 5216 4067 7654 7513 2022 6165 4370 5571 7706 7826.

Thomas Bircherod, Samlinger: Odense Kathedralskoles Bibliothek, jfr. Aktst. udg. af Fyens Selsk. I, iij.

S. 102: Svenborg: 225 528 827. S. 118: 2967. S. 143: 896.
S. 188 (og 231): 5720 (hvori 1594). S. 213: 5795. S. 239 f.: Faaborg:
538 552 683 1015 5292 3674 1421. S. 269: 3155 6441. S. 289 f.:
Kværndrup o: Kjærum: 3862 3943 3906 6618. S. 436: jfr. Anm. efter
7894. S. 438: Aar 1422, er Aar 1472.

Jakob Bircherod, Beskrivelse over Byen Odense: Addit. Fol. 161.
1713 1781 5670 3760 4640 4505.

Jakob Bircherod, »Antikviteter ved Langelands Kirker som og
ved Lollands og Falsters«: Ny kgl. Saml. Fol. 409.

S. 7 ff.: 3982 4600 2595 3534. S. 141: 6696. S. 163 f.: 3357
3411. S. 219 ff.: 2664 5670 6701.

Jakob Bircherods Samlinger: Gml. kgl. Saml. 4to, 2349. I
et Hæfte, som betegnes som »Continuation paa min Samling om Fyens
Antikviteter, Tomus II«: 3155.

Faaborg: 538 552 683 1015 1421 5292 7281 3674.

Svenborg: 225 528 827 3429.

3672 4975 1781 5670.

Samme: Ny kgl. Saml. 4to 729.

S. 58: 4545. S. 94 f.: 3760 4640. S. 150 f.: 4640 3760. S. 212:
4975. S. 231: U54. S. 241-375 er afskr. efter forrige Nr.

Samlinger til Odense Bispekrønike: Gml. kgl. Saml. Fol. 1093.

2584 2664 3982 5670 5655 4600 34 40 35 1264 2584 2967
3906 3943 3862 3982 4600 5670 5655 6618 7541.

Lignende: Gml. kgl. Saml. 4to, 2988.

34 40 35 1264 2584 2967 3982 4600 5670 5655 7541.

Lignende: Thott 4to, 1913.

34 40 35 1264 2584 2967 3906 3943 3862 3982 4600 5670
5655 7541.

Lignende: Thott 4to, 1914.

6618 5838.

Løse Afskrifter: Rostgaard 4to, 107; herefter Afskr. i Ny kgl. Saml.
4to, 837.

683 1015 538 552 225 528 3982 2664 3155 3674 827 1421
2967 3429 3672 1781 3943,06 3534 3862 2595 3760 3980 3775
1264 4600 Anm. efter 7893 7281 7541 6618 6701 Anm. efter 5038
4639,40 5742 5670 7513 5720 5655 5292 5795 4545.

Eriksen, Kristen, † 1711.

Om hans Viborg Bys Krønike (Addit. Fol. 80) se Dipl. Viberg. S. xix ff. Fuldstændigt meddeler han kun 1471, i Udtog 6256. Ellers giver han fra tabte Breve kun Navne, se Sammenstillingen i Dipl. Viberg. S. 342 ff.; de er ikke optagne i Repertoriet.

Lucoppidan, Peder Jensen, † 1717.

Hans Kopibog: Ny kgl. Saml. Fol. 561, købt paa Klevenfelds Auktion.

S. 97-100: »Antiquitates quædam dignæ quæ sciuntur«; korte Notitser om Breve, overvejende fra Roskilde Bisps eller Kapitels Arkiv, især mange Pavebreve, der nu næsten alle er tabte.

S. 97: 43 U135, 337, 215 701.

Confirmatio Pauli II generalis super omnibus privilegiis, immunitatibus et libertatibus ecclesiæ et capitulo Roschildensi concessis.

U86.

S. 98: 883 168.

Anno Chr. 1474 14 cal. maji Sixtus IV papa . . .

U23 366 1778 358.

S. 99: 47.

Litteræ archiepiscopi Lundensis, inhibentes omnibus et singulis sub censura ecclesiæ, ne se quis intermittat de bonis Sorensis monasterii in litera nominatis, ea usurpando, molestando vel minuendo.

U216 295 (med Aar 1257) jfr. 3433.

Instrumentum super articulis decretis in concilio Basiliensi super electionibus faciendis. (vide infra pag. 147 sequ.)

Instrumentum super dissolutione concilii Basiliensis . . .

1755 5603 4462 4569.

S. 107. Notitser »ex archivis capituli Roschildensis«, se foran S. 114.

S. 147: 6726, hvori 6631. S. 155: 2539. S. 163: 4366. S. 220: 3626.

Arne Magnusson, † 1730.

Gennem hans Samlinger er bevaret Roskilde Kapitels og Claræ Klosters Arkiver (foran S. 36, 61) og talrige andre originale Breve. Hans Afskriftsamling (citeret som AM. Afskr.) bestaar af Afskrifter, som A. M. dels selv har taget, vistnok især, mens han for Bartholin afskrev saa mange Breve, og dels har ladet andre skrive og selv delvis kollationeret; dertil ogsaa enkelte Afskrifter af Thorkelin. Det er denne Samling, som den sidstnævnte lagde til Grund for sit Diplomatarium, men siden er der gaaet mange Afskrifter tabt. Hvad der er afskrevet, er især Breve i A. M.s Diplomsamling og i Geheimearkivet (foruden meget efter Aarhus-, Esrom- og Æbelholtbogen); kun sjældent findes noget af Værdi: 69 85-6 89-90 93 144 455 525 528 839 962 1782 2160 2218 6848 6960 7805 U26, 87, 369.

Westphalen, Hans Georg, † 1733.

I hans Monumenta er trykt enkelte Breve, hvis Orig. nu er tabt. — I Monum. IV, 3107-12 gives en Fortegnelse over Indholdet af Svavstedbogen (foran S. 52), og bagefter aftrykkes en Del Breve herfra, dog iblandede med enkelte andenstedsfra hentede¹. Derefter følger Sp. 3181 ff. »Argumentum diplomatum præcipuorum episcopatus et capituli Slesvicensis«, en kortfattet Fortegnelse over, hvilke Breve, disse vedrørende, W. ellers kendte²; enkelte af disse kendes nu ikke andensteds fra (3426s 6474s 7564s 8038s, 47s-t), men der er mange Aarstalfejl i Listen. — Westphalens Diplomatarium i RA., hvor Afskrifter er iblandede med Udklip af trykte Værker, indeholder kun meget lidt af Værdi (2606s 3089 6950s 8015).

Petersen, Ulrik, † 1735.

Om denne Forf. og hans Samlinger se Lorenzen i Danske Saml. 2 R., IV, 338; jfr. foran S. 102. Hans Collectanea og »Beschreibung der Stadt Schleswig« findes i RA., hans Samlinger »Stadtsachen 1-2« paa Kgl. Bibl., Thott Fol. 1230-31; jfr. ogsaa Gml. kgl. Saml. Fol. 1030, Ny kgl. Saml. Fol. 906. Han har benyttet dels Statsarkiverne, hvori ogsaa Resterne af Slesvig Bisps og Slesvig og Haderslev Kapitels Arkiv, dels Slesvig Bys og Johannes Klosters Arkiv. Ndr. anføres kun, hvad der har Betydning af hans Afskrifter.

Collectanea.

Bind VI. 490 544 570 1478.

Bind IX. I et Udkast til »Beschreib. d. Stadt Schleswig«: S. 98: 297. S. 99: 328. S. 101: 708. S. 106: 2970. S. 148: 710. S. 150: 6981 8018. S. 393: 1725.

Bind X. 3486 4798.

Bind XII. 18 (falsk).

Bind XIII. 1821 3762 4798 6500,25 (ikke citerede) 6931 7816 (ikke cit.).

Bind XIV. 2701 6640s 7052.

Beschreibung der Stadt Schleswig.

S. 99: 297 328. S. 101: 708. S. 107: 2970. S. 174d: 710. S. 176: 8018. S. 180: 6981. S. 491: 240 1725. S. 575: 544. S. 576: 490. S. 580: 570. S. 581: 585. S. 584: 1478. S. 787: 18 (falsk). S. 791: 585.

¹) Saaledes Sp. 3112: 46 (med Aar 1182). 3113: 289 U16. 3114: 282 298 307. 3115: 383. 3116: 1014 1459. 3117: 1821 3406. 3319: Anm. efter 6798.

²) I Regesta er det oftest urigtig opfattet, som om Svavstedbogen her var Westphalens Kilde.

Rosenvinge, Jens Villumsen, † 1739.

I Langebeks Diplomatarium citeres ofte Afskr. af J. Rw. eller Rosenw., der vistnok er ovennævnte. Adskillige er efter tabte Breve, deriblandt flere fra Antvorskov:

225 400 528 899 912,45 1274 1318,75 1505,75 1804,51 2324-5
2498 3127,64 3429,76 4172 4243,49 4365 4587 4975,80 6586a.

Gram, Hans, † 1748.

Mange Afskr. med hans Haand findes i Diplomatariet; dog har han ofte gengivet Origg. med nogen Forkortelse, og heller ikke i Nøjagtighed kan hans Afskr. maale sig med Langebeks. Se ogsaa Ny kgl. Saml. Fol. 847g, 4to, 851d.

Franckenau, Gerhard Ernst, † 1749.

Hans Samlinger til den danske Adels Historie fandtes i Kongens Haandbibliothek og brændte med det 1794, jfr. Fortalen til Dansk Adelslex. I, xxvii, Werlauff, St. Kgl. Bibliotek 219. Af hans »Excerpta ex libris diplomaticis bibliothecæ Resenianæ« har Sandvig 1777 taget en Afskrift: Kall 4to, 404; spredt er Brevene ogsaa afskrevne i LDipl. Af Vigtighed er, hvad der stammer fra Resens tredje Haandskrift, indeholdende en Række tabte Breve, overvejende paa Landgods i Omegnen af Skelskør.

Kall 4to, 404.

Efter en Dombog (Resen Tom. I, Caps. VIII, ord. 1 in Fol. Nr. 17): 6366.

Efter Resen caps. VII ord. 2 in 4to Nr. 9: 3051.

Efter Resen caps. VI ord. 3 in 4to Nr. 29¹: 1860 2238 2461 2922
3225 3137 3269 3758 4290 6834 (hvor 6641) 6715 3668.

Franckenauske Afskrifter i LDipl. citeres desuden: 2970 3070 3758
5004 7028,36,97.

Rogert, Povl, † 1749.

Samlinger om Laaland (jfr. Kirkehist. Saml. 3 R. VI, 401-08):
Thott Fol. 730 (K. 238):

Bl. 1 ff.: Nakskovs Privilegier (342 615 622).

- 76 ff.: Registratur 1730 over Nakskovs Privilegier (foran S. 90).

- 321-25: Registratur over Kirkernes, Præsternes og Degnenes Adkomstbreve i Fuglse Herred, trykt Kirkeh. Saml. 4 R. II, 273-88.

Bl. 358: 5857.

¹) Ved Citaterne i Repert. til Kall er det oftest ikke bemærket, at de stammer fra samme Kilde som Afskr. i LDipl.

Bl. 388-414: Jordebog 1571 over det gejstlige Gods i Laalands Sønder Herred; heri anføres Adkomstbreve fra Gloslunde, Landet, Skovlænge Kirker, jfr. foran S. 105 samt efter 6479 og efter 6536.

Bl. 421-35: Oplysninger om det gejstlige Gods; heri anføres Breve fra Nakskov og Ullerslev Kirke.

Bl. 452-57: Privilegier for Laalands Præster: 1599 1823 2565 6696 7724.

Bl. 481-83: Registratur 1626 over Breve i Knubkisten i Stokke-marke Kirke; heri anføres: 6696 7828 7724 1599 2565.

Bl. 632: 4463.

- 634: 6696 (Orig. indklæbet).

Testrup, Kristen Sørensen, † 1761.

Saavel i hans to trykte Skrifter, »Relation om Tingene« og »Danmarks og Norges Krigsarmatur«, som i de to ndfr. omtalte utrykte er der benyttet adskillige, siden tabte jyske Breve: 5721, 29, 31 6149 7090 7215, 45, 61.

Om Klostrene i Viborg Stift. Afskr., dateret Westeriis d. 3. Martii 1746 og underskrevet af Forf.: Ny kgl. Saml. 4to, 1192b. Andre Afskr.: Thott Fol. 807, og sammen med det følgende Skrift: Kall 4to, 499, Addit. Fol. 75 og 4to, 51. Heri: 7245 6699 135 7215 2094 5960 6195 6828.

Om Kirkerne i Viborg Stift. Afskr., dateret Westeriis Pinse-aften 1746: Kall 4to, 499; Thott Fol. 808; se ogsaa ovfr. Heri: 5971.

Pontoppidan, Erik, † 1764.

Hans Adversaria findes i to Foliobind, B og C.: Thott Fol. 736-37. De indeholder enkelte nu tabte Breve, som dog oftest findes i bedre Afskr. andensteds.

Thott Fol. 736:

- S. 282 ff. Flensborg Helligaandshus: 1426 1597 1596.
- 394 ff. Laalands Præster: 1599 1720¹ 2565 2584 7724.
- 456 f. Viborg Domkirke: 7698 1471.
- 571. Maribo: 5658.

Thott Fol. 737:

- S. 419 ff. Viborg Domkirke: 7056 7073.
- 438 ff. Ondløsebreve, sikkert efter Drejer, ovfr. S. 139.
- 544 ff. Aarhus Stiftskiste: 689 3051 7634 7304.
- 556, se foran S. 76.
- 591. Afskr. efter Aarhusbogen.
- 595. Slesvig Kapitel: 1821.

¹⁾ Brevets virkelige Datum er udeladt og i Stedet har det faaet det følgende Brevs Datering; det samme gælder de følgende.

Terpager, Lars, † 1772.

I hans »Ripæ Cimbricæ« (1736) er meddelt Aftryk eller Udtog af en stor Mængde Ribebreve, hvoraf mange siden er tabt; han har benyttet saavel Stiftskisten som Byens Arkiv. De tabte Breve er: 132 209 351 692 713-4,83 895 900 1203,16,76s 1378 1456,61 1543,87 1714,18,76 1811 1927 2061,77,95 3006 3100 3383 3402 3513,37,58 3601,39,69 4119,33,65 4633 5010 5157 5672 5801 6130,37 6423,35 6714 6838 6913,82-3,88 7469 7732 U253.

Hans »Adversaria ad historiam Ripensem«: Ny kgl. Saml. 8vo, 190, indeholder først en pagineret Del, hvori S. 123: 458; S. 126 ff.: Benyttelse af Processen mod Jens Grand, jfr. Kirkehist. Samlinger 4. R. III, 278; S. 229: 1025 (efter Svaning). — I den følgende upaginerede Del opregnes først en Del Breve fra Ribe Bisps og Kapitels Arkiv; derefter følger en Index til Ribebrevene i Bartholin K, saa Fortegnelser over to Bøger, der betegnes som »Prof. Christen Worms Bog in 4to« (den første er Gml. kgl. Saml. 4to, 3174), og endelig en Indholdsangivelse til »Min egen haandskrevne Bog in 4to med blaa Papir om«. Alle de heri nævnte Breve kendes vistnok fra Ripæ Cimbricæ eller paa anden Maade, alene 2 undtagne (3573s-t), men de anførte Aarstal er ikke altid rigtige.

Afskrifter af Breve i Ribe Kapitels Arkiv: Ny kgl. Saml. 8vo, 191; deriblandt et nu tabt (5180). 2051 1626 5669 3335 5180 5201 952 6739 (med udeladt Slutning).

Langebek, Jakob, † 1775.

Med Tanken rettet imod et fuldstændigt dansk Diplomatarium har Langebek hele sit Liv igennem taget Afskrifter, der nu for største Delen findes i Rigsarkivets Diplomatarium, som med Rette bærer hans Navn. Efter Planen for Repertoriet er disse Afskrifter citerede ved alle ikke fuldstændig aftrykte Breve; særlig Værdi har dog de, der er tagne efter siden tabte Originalbreve eller Haandskrifter. Her kan fremhæves Langebeks Afskrifter af Breve fra Københavns Frue Kirke (foran S. 38), Saks-købing (S. 91), Faaborg (S. 93) og Rosenholm (S. 112, jfr. 93 f.) samt efter Haderslev Kapitels Brevbog (S. 53 f.); fra Viborg Landstings Arkiv har han afskrevet ikke faa Breve (1273 1796 2851 6168 6730 7342). Se ogsaa Ny kgl. Saml. Fol. 407d.

Klevenfeld, Terkel, † 1777.

Hans store Samlinger til Adelen Historie findes i RA. og indeholder dels Brevafrskrifter, dels Segltegninger, foruden de paa dette Materiale byggede Stamtavler. Blandt Afskrifterne er der kun faa efter nu tabte

Originaler: 4357s, 82s 4425 (m. Rett.), 34 (m. Rett.) 4654 5267s 7201 7407 (m. Rett.) 8015 (m. Rett.) U336s, 439, 569; enkelte Breve kendes ene fra hans Notitser ved Segltegningerne: 1231s 3223. Se ogsaa Ny kgl. Saml. Fol. 792, 4to, 624, 626, 841b, Addit. Fol. 113.

Sevel, Fr. Kr., † 1778.

Ny kgl. Saml. 4to, 647 betegnes af Kall (4to, 562¹) som »Professor Sevels Kopibog«; den bestaar af forskellige Afsnit.

Afsnit 1: »Litteræ originales ex chartulario ecclesie cathedralis Wi-bergensis« (Origg. findes for største Delen endnu). 418 7875 4277 100 1855 98 99 3940 4363 1954 7698 7176 1313 4598 568 1059, 135 1059, hvori 679 617 725 5278.

Afsnit 6, 8 og 9. Afskr. af Peder Syvs Samlinger, ovfr. S. 143 (forfra til 7724).

Afsnit 10. Nakskovs Privilegier, efter samme.

Afsnit 11, Odense. 2224 »ex adversariis Bartholini VI« (o: Afskr. af Odensebogen).

Afsnit 16: Roskilde Stadsret af 1268 efter Peder Syv.

Afsnit 17, Køge. Efter Peder Syv.

Afsnit 18, Slagelse. Her nævnes 561 og 2143. Afskr. efter Peder Syv af 7143 og 5754. Derefter Notitser om Slagelse Helligaandshus, se foran S. 89.

Brandt, Kristian, † 1780.

Afskrifter og Udtog af Odensebreve: Ny kgl. Saml. 4to, 1185. Heri: 7573 4786 5838 2909 3775,81,60 4640 5752 7943 4733 5238. — Se ogsaa Ny kgl. Saml. Fol. 406.

Voss, Kristian Eberhard, † 1791.

Hans store Samlinger til den slesvigholstenske Adels Historie findes i RA.; dog er de ikke bevarede ganske fuldstændigt. De bygger især paa Dokumenter og Haandskrifter i Statsarkiverne, af hvilke siden kun meget lidt er gaaet tabt; dog kan nævnes, at han har benyttet en Registrant over Haderslevs Kapitels Breve, der ikke mere eksisterer (S. 54); se desuden 5271 6472 7564s. Helt udtømmende har det dog ikke været muligt at gennemgaa disse vidtløftige Excerptsamlinger. Jfr. ogsaa Ny kgl. Saml. 4to, 1292b.

Hofman, Hans de, † 1793.

I hans »Fundatser« findes enkelte Kirkebreve i slette Aftryk: 2842 3724 4733 6372 7482; desuden en Registratur over Odense Hospitals Kiste, jfr. ndfr. S. 167.

¹) Her findes i et Læg saavel en Indholdsfortegnelse, der ganske svarer til Ny kgl. Saml. 4to, 647, som Afskrifter derefter.

Thestrup, Frans de, † 1796.

Har samlet flittig til Købstædernes Historie, dertil om Mariager Kloster, som han arvede efter sin Fader. Jfr. ogsaa Ny kgl. Saml. 4to, 747a-b, 836b.

Fyens Købstæders Privilegier: Ny kgl. Saml. 4to, 733c.

Odense: 1713 4 Privilegier (5057 7171 7868 7436) efter Haandskr. fra 1496 (foran S. 94). 7171 og 7436, vistnok efter yngre Afskrifter.
Nyborg: hele Privilegierækken efter Afskrift.
Svenborg: 225 528.

Jyllands Købstæders Privilegier: Ny kgl. Saml. 4to, 742b.

Grenaa: 7514.

Kolding: 1488 327 7289 7667 Anm. efter 8020.

Randers: 6802 2297 5728 5896 7177 7540 7471 7933.

Ribe: Afskr. af Registratur i Thott Fol. 1175. 2849.

Skive: 1445 7309.

Vejle: 2471 1491 og 7284 efter Stadfæstelsen af 1635 7953.

Viborg: 7071 7247 7437.

Afskrifter af Sakskøbingbreve: Ny kgl. Saml. 4to, 727d. Jfr. foran S. 92.

»Mariager Klosters Breve«: RA., Topogr. Sml. p. Papir, Mariager.

Afskr. af Mariager Klosters Registratur (S. 68).

S. 420: 6540 (er fra 1482). S. 421: 7844 (efter Dyrskøt).

I et særligt Hæfte (»Kgl. Privilegier osv.«) S. 6: 7857 (m. Rett.).

Suhm, Peter Frederik, † 1798.

I »Historie af Danmark« sætter Suhm sig som Maal at udtømme ogsaa hele Diplomstoffet, og især paa Grundlag af Langebeks Afskrifter meddeles deri Udtog af talløse Breve, saaledes at Værket blev en Hovedkilde for al senere Granskning. I den Retning skulde det dog nu fuldstændig erstattes af Repertoriets fuldstændigere og nøjagtigere Udtog, og det er derfor heller ikke anset for nødvendigt at berigtige de mange Datumfejl og andre Unøjagtigheder, der findes hos Suhm. Kun yderst sjældent er det ikke lykkedes at genfinde hans Kilde, se 927, 3505.

Stadfeldt, S. A., † 1840.

I hans »Beskrivelse over Randers Kjøbstad« (1804) er nyttet enkelte Privilegier, hvis Orig. nu er tabt: 743 1332 2493 3799 7331, og desuden har S. efterladt et »Randers Bys Diplomatarium« (nu i Provinsark. i Viborg), hvorefter: 6478s 6535s 7841a (S. 357: Aar 1413 Nov. 13, tilhører Tiden efter 1450).

Vedel Simonsen, L. S., † 1858.

Hans Indberetninger fra en Undersøgelsesrejse paa Fyn i 1811 findes i RA. og har især Betydning ved, at han i Odense Stiftsarkiv registrerede mange siden tabte Breve fra Odense St. Hans Kloster, se S. 66. — En udtømmende Undersøgelse af de mangfoldige Notitser efter Breve, som findes i Vedel Simonsens Skrifter, har det ikke været muligt at foretage.

Endnu kan nævnes enkelte Breve fra trykte Skrifter, hvis haandskrevne Kilde er tabt eller i det mindste ikke fundet.

Neckelmann, Randers: 1306.

Ursin, Viborg: 2442.

Friis, Skelskør: 7497.

Rosenvinge: Om Pant: 5065.

Videnskab. Selskabs Skrifter IV: 1673, IX: 6622.

Danske Magazin V: 5841; sstds. VI: 7076.

Nye danske Mag. V: 5308.

Mag. t. dansk Adelshist.: 6479.

Ny kirkeh. Saml. II: 3724.

Saml. til Fyens Hist. IV: 5098.

Aktst. udg. af Fyens Selskab I: 1782 5796 6848.

Dipl. Flensborgense: 4198 6241 7994.

Stemann, Gesch. d. öff. u. Privatrechts Schleswigs: 2699.

Noodt, Beyträge: 1736.

SHL. Urkundensammlung: 1701 2382 4248.

Michelsen, Nordfriesland: 3653.

Staatsbürg. Magazin IX: 2808 U429.

Zeitschr. f. SHL. Geschichte III: 3050; VI: 3750.

Rietz: Skånska skolväs.: 4743.

Acta litt. Sveciæ: 2478.

HAANDSKRIFTSAMLINGER.

STORE KONGELIGE BIBLIOTHEK.¹

Gammel kongelig Samling.

Fol. 727 (K. 187). Afskr. fra 18. Aarh. af Ejendomsbreve f København. Heri før 1450: 6611.

— **734** (K. 155). Resen, Bornholm. Se S. 77.

— **844**. Anne Krabbes Kopibog. Se S. 138.

— **1030**. Ulrik Petersens Collectanea; heri S. 183: 1488 (Brudst. i tysk Oversætt.).

— **1047**. Povl Cypræus' slesvigske Bispekrønike, se S. 126.

— **1093**. Se Bircherod, S. 145.

— **1128** (K. 259). Papirshæfte, skrevet 1542, indeholdende Registratur over Ribe Bys Privilegier (jfr. foran S. 98), Stadsretten m. m. Synes nærmest en Kladde.

— **1134**. Dombog, samlet af Hans Søffringsøn-1596. Heri: 1957 (hvori 496) 4669 5773 3078.

— **1135**. Dombog, hvori 5691 6366 6125.

— **1136**. Dombog, hvori 6125 6366.

— **1137-38**. Dombog, hvori 6125 7727.

— **1139**. Dombog, hvori 5691 6366 6125 4669 (efter Aa).

— **1140**. Dombog, hvori 6366 6125 5691.

— **1141**. Dombog, hvori 6366 6125 5691.

¹) K. 3: Katalog over det St. Kgl. Bibliotheks Haandskriftsamlinger ved Gigas. I.

Fol. 1148. Haandskr. fra o. 1600 med sønderjydske Forordninger og Landretter. Heri: 6264.

- **1150.** Registrum Christierni Imi, se S. 18.
- **1171.** Codex fra Bordesholm Kloster, jfr. Rep. 55.
- 4to, 2346-47** (K. 213). Afskr. af Drejer, Ondlosa, se S. 139.
- **2349** (K. 225). Se Jakob Bircherod, S. 145.
- **2350.** Se Jens Bircherod, S. 144.
- **2432.** Se Hamsfort, S. 124.
- **2434.** Afskr. fra o. 1600 af 8001 79 237.
- **2441.** Svaning: Erik Plovpenning og Efterfølgeres Historie; citeret 163, jfr. efter 231.
- **2442-3.** Vedel, se S. 120.
- **2455.** Vedel, se S. 120.
- **2470.** Lunderegistratur, foran S. 22, afgivet til RA.
- **2471.** Oversættelse af samme, se S. 22.
- **2482** (K. 215). Afskr. af Foss af 4786.
- **2485** (K. 219). Sorø Gavebog, se S. 62.
- **2488** (K. 212). Afskrifter af Foss af Kalundborg Hospitals Privilegier, se S. 85.
- **2489** (K. 212). Afskr. af Foss af 4366.
- **2494-95** (K. 263-4). Se Vitskøl, S. 69.
- **2513-14.** Processen mod Jakob Erlandsøn, se S. 11.
- **2516.** Afskr. fra 18. Aarh. af 5309.
- **2517.** Afskr. af A. Hojer af 5309.
- **2528.** Afskr. fra 18. Aarh. af 7831.
- **2899.** Svaning, De Slesuicensi ducatu. Se S. 120.
- **2988.** Se Bircherod, S. 145.
- **3124.** Lovstykker o. l. i Afskr. fra 15. Aarh.; dertil Bl. 233 ff.: 6198 2899 U341 2639 2963 163 (ikke citeret) 3022 U329 6609 U264 2073.
- **3128.** Malmøs Privilegier, se S. 83.
- **3137.** Lovhaandskrift, hvori Bl. 455: 77.
- **3160** (K. 209). Privilegier for Helsingør, se S. 84.
- **3161.** Privilegier for Helsingør, se S. 84.
- **3164** (K. 219). Afskr. af Foss af 7145.
- **3165** (K. 238). Privilegier for Nakskov, jfr. S. 91, den sædvanlige Række (indtil 1386), desuden 1823, hvori 1720.

- 4to, 3166.** Afskr. for Foss af Privilegier for Odense.
 — **3167.** Samme Indhold.
 — **3169.** Afskr. for Foss af Privilegier for Viborg.
 — **3174** (K. 248). Afskr. af Breve vedrørende Ribe Kapitel, de fleste fra Ribe Oldemoder, enkelte andenstedsfra, saaledes U245 og 1485. Hører til Vedels Samlinger; kaldes af Terpager (Ny kgl. Saml. 8vo, 190) »Prof. Christen Worms Bog«.
 — **3175.** Afskr. fra 18. Aarh. af 6726.
 — **3176.** Afskr. fra 18. Aarh. af 6726.
 — **3177.** Afskr. fra 18. Aarh. af 7086.

Ny kongelig Samling.

- Fol. 361** (K. 136). Heri S. 1: 5658. S. 379: Privilegier for København.
 — **368b** (K. 167). Blandingspakke, hvori 7145 og Afskr. af Fortegnelse over Breve fra Faaborg Byarkiv, foran S. 93, hvorefter 4259 7462.
 — **375a-b** (K. 200). Valkendorfs Samling af Privilegier for København (lidt afvigende fra Expl. i Raadstuearkivet), jfr. S. 86.
 — **390** (K. 155). Resen, se S. 77.
 — **395** (K. 155). Resen, se S. 77.
 — **398e** (K. 223). Aktstykker om Bornholm, jfr. S. 84.
 — **402** (K. 227). Se Thomas Bircherod, S. 144.
 — **406** (K. 233). Brandts Afskrifter af Odense Bys Privilegier (deriblandt 1713 7436 7868) samt af 1538.
 — **407d** (K. 230). Langebeks Afskr. fra 1752 af Faaborgs Privilegier, se S. 93.
 — **408** (K. 234). Afskr. fra 1753 af 14 Breve i Svenborg Raadstuearkiv. Heri indtil 1450: 5059 7279 7438.
 — **409** (K. 228). Se Jakob Bircherod, S. 145.
 — **413u** (K. 253). Aarhussager, deriblandt en Reversal over Byens Breve (jfr. foran S. 96).
 — **415b** (K. 254). Aarhussager, hvoriblandt Afskr. fra 18. Aarh. af 5707.
 — **419c** (K. 260). Papirshæfte, indeholdende Kladde til Afskriften 1601 af Ribe Bys Privilegier, se foran S. 98. Citeret ved 209 7477.
 — **420** (K. 260). Afskrift fra 1667 af et Haandskrift fra 1601 med Ribe Bys Privilegier, se foran S. 98. Citeret ved 7477.

Fol. 495d. Afskr. af Registratur over Byarkiverne i Aarhus, Kolding, Randers og Viborg, se ved disse Byer. — Grønlunds egenh. Fortegnelse over Pergamentsbreve i Ribe Stiftsarkiv, jfr. S. 47 Anm.

— **495h.** Pergamentsbreve, hvoriblandt 2090.

— **497a-b.** 2 Foliobind med kronologisk ordnede Excerpter og Afskrifter; kun meget lidt har Betydning: **497a:** 25 30-2 86; — **497b:** 25 30-2 50 528.

— **540.** Haandskr. fra 17. Aarh., hvori 135 2232 2237.

— **558.** Se Dyrskøt, S. 143.

— **561.** Lucoppidans Kopibog, se S. 146.

— **594b.** Blandingspakke, hvori svenske Afskr. af 5517 6394 6876 samt Afskr. af Gram og Langebek af 1334 1421 3674 samt efter Origg. i RA. Afskr. af 6699.

— **598q.** Afskrifter fra 17. Aarh. efter Anne Krabbe og Dyrskøt: Dueholms Dipl. Nr. 52. 6603 7981 7097 1324 7911. Dueh. Dipl. Nr. 165.

— **721** (K. 255) indeholder kun 3915 og 3911 efter Bartholin F.

— **723.** Ribe Oldemoder, afgivet til RA

— **725.** Afskr. efter Bartholin af Lunderegistranten, foran S. 22 Anm.

— **725d.** Afskr. af »Specifikationen«, foran S. 34.

— **737c.** Blandingspakke fra 18. Aarh. Heri 5309 (efter Hojer) og Bircherodske Afskr. af 2967 og 1264.

— **743.** I Pakken A. Afskr. af Breve om Abraham Brodersøn: 4411 4675 5049.

— **754.** Samlinger vedrørende Københavns Universitet. Heri Registratur fra 1555, se S. 45, hvorefter 6067 6228 7288.

— **785.** Genealogiske Optegnelser fra 17. Aarh.; heri 4669 (vistnok efter Anne Krabbe).

— **790.** Nobilitationsbreve i Afskr. fra 18. Aarh.; heri Dueholms Dipl. 32-33, dertil 6637 7548.

— **792.** Klevenfelds Samlinger, hvori 6848 (efter Lucoppidan).

— **833.** Dombog, hvori 6125 6366.

— **834.** Dombog, hvori 6366.

— **842.** Dombog, hvori 6125 6366 7727.

— **844.** Dombog, hvori 6125 5691 6366.

— **845.** Dombog, hvori 6125 7727.

— **847.** Dombog, hvori 6125 7727 6366.

Fol. 847g. Afskr. af Orfejdebreve 1345-1457, af Gram sendte til Mølman 1746: 2053 4669 4975 5937 7713.

— **881.** Løgumbogen, se S. 70.

— **886.** Lorentz Laarsens Saml. af Slesvig Bys Privilegier, se S. 102.

— **896.** Afskr. fra o. 1700 af 1721.

— **897f.** Afskrifter af Seidelin, især efter Gemeinschaftliches Archiv.

— **906.** Afskrifter fra 18. Aarh., til Dels med Ulrik Petersens Haand. Heri: 7312 2766 2584 1599 (med Aar 1360; ikke citeret i Rep.) 6862 (hvor 1014).

— **961b.** Afskr. af Dokumenter i det slesvig-holstenske Ridder-skabs Privilegielade, som de forefandtes ved Aabning 1651.

4to, 624. Afskrifter af især norske Breve fra Klevenfelds Samlinger; deri: 4278 6275.

— **626.** Afskrifter fra Klevenfelds Samlinger af danske og svenske Breve; paa de danske er nu Repertoriets Numre tilføjede.

— **634.** Haandskr. fra o. 1700 med Optegnelser om Breve fra Sorøs Arkiv, hvorunder ogsaa Maribo. 4035 6524 5940 7921 7636 6240 6385 5609 4870.

S. 17 ff. Korte Udtog, til Dels i tabellarisk Form: 6153 6419 6991,99 620 7294 3624 7395 1508 520.

— **646c** (K. 170). Topografisk Blandingspakke, hvori et Hæfte med Afskr. fra 18. Aarh. af tabte Antvorskovbreve (945 1318 4587 4243 2324 3164 1891 2214 400) og en Liste paa 24 Breve fra Roskilde Agnete Kloster, som haves i Orig.

— **647.** Sevels Kopibog, se S. 151.

— **663** (K. 190). Afskrifter fra 18. Aarh.: 2539 (efter Lucop-pidan) U36.

— **686** (K. 196). Afskrift af Københavns Hospitals Breve, tagne af Hans Nielsson 1673. Heri er optaget Kalundborg Hospitals Privilegier, se S. 85, i slette Afskrifter, hvori Dagsangivelsen er udeladt.

— **687.** Afskr. af Beretning, hvorledes Hospitalet i Kbhvn. er funderet, tilvokset og konserveret indtil Aar 1676. Se S. 87.

— **727d.** Frans de Thestrup: Afskr. af Saksjøbingbreve, se S. 92.

— **729.** Se Jakob Bircherod, S. 145.

— **733c.** Se Frans de Thestrup, S. 152.

— **736k** (K. 231). Nyborg Stads Privilegier 1271—1747. Afskrevne i 18. Aarh. ved Borgemester Jakob Lerche; se S. 94.

- 4to, 737** (K. 232). Privilegier for Odense, se S. 95.
- **741k.** Blandingspakke, hvori Afskr. fra 19. Aarh. af 7805 og 7676.
- **742b.** Se Frans de Thestrup, S. 152.
- **747a.** Afskr. af eller for Frans de Thestrup af Breve vedrørende Aalborg Frue Kloster og Helligaandshus, hvoraf kun 7687 har Værdi.
- **747b** (K. 252). Afskr. især af Frans de Thestrup af Breve vedrørende Aalborg. Heri: 6261 7220.
- **761** (K. 262). Privilegier for Viborg, se S. 100.
- **836b.** Afskrifter af Frans de Thestrup: 1519 7325 2138. Desuden Afskrift af nogle svenske Breve samt flere Stykker af ældste Arkivregistraturer.
- **837.** Afskr. efter Rostgaard 4to, 107.
- **838.** Afskr. af Rostgaard 4to, 50, jfr. foran S. 120.
- **840e.** Kronologisk ordnede Afskrifter, især fra 18. Aarh. Heraf er citeret 672 789 1404,10 1668 3099 5171 5309.
- **841b.** Hæfte med Afskr. for Klevenfeld og Segltegninger; heri efter AM.: 1730,55 1911,56 6041, og efter RA.: 6974. Segl: 1231s 5882s 6472 (Tilføj.).
- **851d.** Optegnelser af Gram, bl. a. Notitser efter Breve, som ikke er gennemgaaede i alle Enkeltheder; i fuldstændig Afskrift findes kun 3308.
- **852.** Haandskr. fra 18. Aarh.; heri S. 433: 741.
- **857b.** Afskriftbog fra o. 1600. Heri i dansk Oversætt. 2231 1916 2232,37 (efter Origg. i RA.) og 135 (efter Anne Krabbe).
- **868p.** I 2. Pakke: Gjerdings Afskr. af 4036 (efter Anne Krabbe) og 7072.
- **1134.** Afskr. fra 18. Aarh. af 6726.
- **1185.** Se Kr. Brandt, S. 151.
- **1192b.** Kr. Testrup: Om Klostrene i Viborg Stift; se S. 149.
- **1193.** Se Vitskøl, S. 69.
- **1197** (K. 261). Dokumenter om Tvis Kloster: 6699 og løst indlagt: U25.
- **1262b.** Excerpter og Afskr. af Voss; næppe efter nogen tabt Kilde.
- **1263.** Haandskr. fra 18. Aarh., hvori S. 21: 2439; S. 226f. 2232 og i dansk Oversætt. 2237.
- **1311.** Hæfte fra 18. Aarh., hvori 5051.

4to, 1312 b. Pergamentshaandskrift af Jydske Lov, skrevet 1496; derefter følger Forordn. 1282 og 1284 og saa Odenseprivilegier, se S. 94.

— **1327.** Hæfte fra 17. Aarh. med blandede Afskrifter, bl. a. af Jørgen Sefeld. Heri: 2143 4562 7141.

— **1353 b.** Papirshaandskr. fra o. 1600, indeholdende Registratur over Ribe Bys Privilegier, se foran S. 98. Jfr. 1310.

— **1385.** Afskr. af 6366.

— **1443.** Haandskr. fra 17. Aarh. med Femerns Privilegier, jfr. S. 19.

— **1492 c.** Afskr. og Uddrag af O. H. Møller efter Løgumbogen.

— **1492 e.** O. H. Møllers Afskrifter af Løgumbogens Breve om Bredvad og Buldrup Kirker.

— **1499.** Sønderjydske Landretter o. l. (Hdskr. fra 17. Aarh.). Heri: 7312 og 6264.

— **1502 b.** Afskr. af Voss efter Gram af 1721.

— **1503.** Afskr. fra 17. Aarh. af sønderjydske Stadsretter o. l. Heri: 6264.

— **1510.** Haandskr. fra 16. Aarh., »Privilegia der Stadt Flensborch«, giver Privilegierne i tysk Oversættelse samt en Registratur over Byens Breve. Jfr. S. 101.

— **1514.** Afskr. fra 16. Aarh. af 6264.

— **1515.** Afskr. fra 18. Aarh. af 6264.

— **2091.** Repertorium over Arkivet paa Rosenholm og Afskrifte derfra; se S. 112.

8vo 190-91. Terpager, se S. 150.

— **223.** Afskr. fra 1762 af 538.

— **304.** Se Heimreich, S. 139.

Thottske Samling.

Fol. 722 (K. 155). Resen, Bornholm m. m.; se S. 76.

— **727** (K. 227). Haandskr. fra 18. Aarh.: »Extract over Fyens og Laalands Stifters historiske Ting«. Heri S. 169: 528.

— **730** (K. 238). Se Rogert, S. 148.

— **735.** Se Fussingø, S. 111.

— **736-37.** Erik Pontoppidans Adversaria, se S. 149.

— **741.** Blandingsbind fra 18. Aarh.; heri S. 281 ff.: Afskrifte efter Valkendorfs Bog (S. 86). S. 322: 2287.

- Fol. 749.** Grønlunds Fortegnelse over Ribe Stiftskiste, se S. 47 Anm.
- **807-8** (K. 251). Kr. Testrups Skrifter; se S. 149.
- **809.** Afskr. fra 18. Aarh. af 5658.
- **1037.** Origg. og Afskrifter vedrørende Femern; heri 2832.
- **1067.** Adelsbreve: 7440 7981.
- **1069.** Adelsbrev: 7440.
- **1133.** De Thotters Historie, Haandskr. fra 18. Aarh.: § 2: 7629. § 5: Regesta 3279 7356. § 7: 6197.
- Cap. II. § 2: 4127. § 6: 5943. § 13: 7152 7258. § 14 7672. § 19: Regesta 3842. § 32: 7280 8012.
- **1157.** Testamenter, afskrevne efter Bartholin.
- **1176** (K. 262). Privilegier for Viborg; se S. 100.
- **1201.** Dombog, hvori 6366.
- **1230-31.** Ulrik Petersens »Stadtsachen«, jfr. S. 147.
- **1232.** Der Husemer Privilegia, Gerichts- und Policei Ordnung Anno 1601. Heri Mildsted Kirkes Breve (S. 108): Bl. 67 og 74: 6500. Bl. 69: 6525. Bl. 71: 7816.
- **1233.** Tønders Privilegier, se S. 103.
- **1236.** Afskr. fra 18. Aarh. af Femerns Privilegier; jfr. S. 19.
- 4to, 1414** (K. 213). Afskr. af Drejer, Ondlosa, S. 139.
- **1424.** Brænderup Kirkebog, se S. 105.
- **1449.** Se Fussingø, S. 111.
- **1452** (K. 263). »Viborg Bys Beskrivelse« fra 18. Aarh.; heri: 1471 7086.
- **1453** (K. 262). Peder Moldrup, Forsøg til en Beskrivelse over Vestervig Kloster. Heri (foruden trykte Kilder) nyttet et Brev fra Arkivet paa Lyngholm: 7845.
- **1556** (K. 264). Notarialinstrumentet om Vitskøl, S. 69; Frans de Thestrups Afskr. af Ny kgl. Saml. 4to, 1193.
- **1558** (K. 261). Afskr. fra 18. Aarh. af Breve vedrørende Ribe Domkirke, især Afladsbreve: 607 4534 4621 6713 3539 4698 900 6913.
- **1888-89.** Aksel Urne: Viffert Sefelds Aner, se S. 139.
- **1913-14.** Bircherod, se S. 145.
- **2013.** Afskr. fra 17. Aarh. af Koldings Privilegier: 1488 7289, jfr. 1450 Nov. 6.
- **2014.** Afskr. fra 18. Aarh. af Privilegier for Nyborg (hele Rækken) og Odense (7171 7436), vistnok efter Frans de Thestrup, jfr. S. 94.

- 4to, 2022.** Dombog, hvori 5691 og 6366.
 — **2028.** Afskr. fra o. 1700 af 7086.
 — **2053.** Se Slesvig Johannes Kloster, S. 72.
 — **2057.** Afskr. fra 18. Aarh. af 1721.
 — **2073.** Afskr. fra 17. Aarh. af 6264.
 — **2074-75.** Afskr. fra 18. Aarh. af Femerns Privilegier; jfr. S. 19.
 — **2173.** Blandingspakke, hvori 756.

Kallske Samling.

Fol. 40 (K. 188). Afskr. fra 18. Aarh. af københavnske Breve. Heri: 7968 7986-7.

— **41** (K. 188). Blandingspakke om København. Heri Afskr. fra 18. Aarh. af 6555 7224 2539 U36.

— **50** (K. 210). Se Helsingør, S. 84.

— **52, 54, 57, 59, 60.** Købstadprivilegier, se S. 79-80.

— **94.** Afskr. af det Læg i Kall 4to, 562, der indeholder Afskr. efter Sevel. Derefter med anden Haand: Aalborg: Udtog af 5301 og 7175.

4to, 374 (K. 240). Nakskovs Privilegier i Afskrift fra 18. Aarh.; citeres 7502.

— **380.** Privilegier for Viborg, vistnok afskrevne efter Ny kgl. Saml. 4to, 761.

— **404.** Se Franckenau, S. 148.

— **426.** Blandingspakke, hvori Afskr. af Langebek af 140-1 samt af 195 148 209 og U83 med Segltegninger; Afskr. af Thorkelin af 839 1788. Resten uden Værd.

— **471.** Optegnelsesbog af Peder Winsløv († 1705). Heri Afskr. af Privilegier for Odense (5057 7171 med Aar 1440 7436 7868), Præstø (4563 8028) og Bogense (1464 7479 7913).

Afskr. af Skamby Kirkes Breve: 3924 2645s 5838 (m. Rett.) U567.

— **499.** Se Kr. Testrup, S. 149.

— **561.** Blandingspakke fra 16-18. Aarh. Heri: 5517.

— **562.** Blandingspakke, hvori et Læg med Afskr. efter Sevels Kopibog, jfr. S. 151.

— **575.** Blandingspakke; heri Afskr. fra 18. Aarh. af Flensborgs Privilegier i tysk Oversættelse: 499 1775 1423-4 1326.

8vo, 668. Hamsforts Excerpter, se S. 124.

Uldallske Samling.

- Fol. 5.** Fortegnelse over Købstadprivilegier, se S. 78.
- **50.** Afskr. fra 18. Aarh. af Femerns Privilegier, jfr. S. 19.
- **74** (K. 233). Afskrifter efter Bartholin H. (Odensebogen) desuden 4365 5720 og 4249.
- **145.** Afskr. fra 18. Aarh. af 1721.
- **185** (K. 210). Se Helsingør, S. 84.
- **186.** Resens Atlas, se S. 77.
- **188.** Afskr. af Gml. kgl. Saml. 4to, 2471, jfr. S. 22 Anm.
- 4to, 241.** Haandskr. fra 16.-17. Aarh., hvori 7071.
- **250.** Se Malmø, S. 83..
- **257.** Dombog, hvori: 6366 6125 7727.
- **258.** Dombog, hvori 6366.
- **360.** Haandskr. fra 18. Aarh. med Rygtitel: Adskillige Diplomata. Udtog af Kofod Ancher af Breve fra Rosenholm arkivets Fasc. 9-10 (foran S. 112). Afskr. efter Origg. i RA.: 2689 2761 2837 4761. Udtog af en Kopibog i 8vo, laant af Langebek; er Terpagers Haandskrift, nu Ny kgl. Saml. 8vo, 191 (foran S. 150). Afskr. af 4807 (RA.), 5778 (fra Tjele), 5933 (RA.).
- **443.** Afskr. af Breve fra Rosenkransarkivet, se S. 112.
- 8vo, 484.** Randers Købsvendelavs Bog, se S. 98.
- **497** (K. 212). Afskr. fra 18. Aarh. af 2652.

UNIVERSITETSBIBLIOTHEKET.**Ex donatione variorum.**

- Fol. 1.** Bartholins Collectanea, se S. 140.
- **19.** Resen, Sjælland, se S. 76.
- **24.** Resen, Bornholm m. m., se S. 76.
- **53.** Aarhusbogen, se S. 45.
- 4to, 121.** Lovhaandskrift fra 1586; bagi: 6125 5691 6366.
- **140.** Esrombogen, se S. 58.

Rostgaardske Samling.

- Fol. 53.** Peder Syvs Collectanea, se S. 143.
- 4to, 33.** Stege Bys Bog, se S. 90.

- 4to, 50.** Se Vedel, S. 120.
 — **107.** Bircherod, se S. 145.
 — **110.** Afskr. af 7440.
 — **121b.** Afskrifter fra 18. Aarh., deriblandt 7588.

Additamenta.

- Fol. 51.** Æbelholtbogen, se S. 62.
 — **75.** Kr. Testrups Skrifter, se S. 149.
 — **80.** Kristen Eriksen, se S. 146.
 — **90.** Afskrifter efter Bartholin D. — 2 Afskr. af U25.
 — **113.** Klevenfelds Afskrifter. 764 3815 3325 4756 3243 8032 4752 4807 U20 3530. Desuden flere Afskrifter efter Esrombogen, Aarhusbogen og Bartholin VI.
 — **144.** Vinding Herreds Provstebog 1572: 4733 5238 7298. — Nu afgivet til RA.
 — **161.** Se Jakob Bircherod, S. 145.
 — **206.** N. M. Petersens Registratur over Arkivet paa Barritskov, se S. 110.
4to, 51. Kr. Testrups Skrifter, se S. 149.
 — **114.** Se Vedel, S. 120.

Arnemagnæanske Samling.

- Fol. 290.** Sorøbogen, se S. 62.
 — **291.** Stephanius' Afskr. af Sorøbøgerne, se S. 62.
 — **293.** Kopibog over skaanske Breve, skrevet af Kantor i Lund Asker Pedersøn o. 1520, men med senere Tilføjelser? (det yngste Brev er fra 1548, Bl. 69v.). Synes at indeholde Adkomstbreve paa det Gods, som Ærkebiskop Birger lagde til den Gudstjeneste, han stiftede i Lunde Domkirkes Krypt; jfr. »Sanctuarium Birgerianum«, Arnemagn. Saml. Fol. 292 (Suhms Saml. I, H. 3). Af de afskrevne Breve haves 2 endnu i Orig., det ene i Upsala (7735), det andet i SvRA. (7738), hvor et tredje (3611) ogsaa vides at have været. Bl. 17: 7729. Bl. 24v.: 7525. Bl. 25v.: 7526. Bl. 26v.: 7490. Bl. 28: 7527. Bl. 38: 3611. Bl. 38v.: 7735. Bl. 39v.: 7528. Bl. 41v.: 4792. Bl. 42v.: 7738. Bl. 43: 7736. Bl. 51: 7737. Bl. 52: 6395. Bl. 52v.: 6426. Bl. 59v.: 6217.
Fol. 295. Juridisk Formularbog fra 15. Aarh., hvori Bl. 40v.: 7946.
 — **361.** Resen, se S. 79.

- Fol. 362.** Resen, se S. 79.
4to, 11. Haandskr. af Jydske Lov, hvori: 6667.
 — **37.** Lovhaandskrift, hvori: 7922.
 — **42.** Afskr. fra 1561 af Malmøs Privilegier.
 — **875, 877.** Dueholmbøgerne, se S. 67.
 — **1050.** Registratur over Claræ Klosters Breve, se S. 61.
 — **2346.** Afskr. af Fr. Drejers Ondlosa, S. 139.
8vo, 21. Aalborgs Privilegier, se S. 96.

ODENSE KATHEDRALSKOLES BIBLIOTHEK.

Thomas Bircherods Samlinger, se S. 144 f.

KAREN BRAHES BIBLIOTHEK I ODENSE.

151b. Provst Jørgen Kristjernsens Kopibog fra 1571. Heri: Bl. 1: 1599. Bl. 2: 1599^{aa}. Bl. 4: 1823 (hvori 1720). Bl. 5: 2565. Bl. 5v.: 2584. Bl. 6v.: 6696. Bl. 7v.: 7724.

KRISTIANIA UNIVERSITETSBIBLIOTHEK.

4to, 173. Kopi fra 1704 af Rudkøbings Privilegier, se foran S. 95.

SVENSKE RIGSARKIV I STOCKHOLM.

Af Haandskrifter findes her dels nogle Afskriftsamlinger af Købstadprivilegier, hvori ogsaa er optaget de skaanske, dels Sparres Kopibøger; desuden »Specifikationen«, foran S. 34.

Städers Acta: 371 1474 4865 8047.

Skaanske Städers Privilegier: 2393 5246 5326 5517,24 7533,55 7882 8047.

Malmø Stads Privilegier: 5517 7555 7882.

Sparres Kopibøger.

J 5, S. 3: 1427	J 6, Bl. 217: 4508
- 30: 4797	- 223: 6615
J 6, Bl. 113: U368	- 333: 2669

J 7 , Bl. 32: 7628	J 7 , Bl. 379: 3403
- 45: 5782	- 383: 4144
- 62: 5709	- 384: 5006
- 65: 6205	- 386: 5723
- 107: 2969	- 407: 3536
- 108: 4188	- 408: 3584
- 190: 4606	- 415: 4889, 5028
- 218: 6205	- 416: 5097
- 268: 4188	- 418: 5957
- 313: 7320	- 444: 3525
- 314: 7799	- 456: 5893
- 365: 3647	- 457: 5956
- 369: 4500	- 460: 7065
- 378: 2794	

VITTERHETS AKADEMIET I STOCKHOLM.

Her findes flere Samlinger af Diplomafskrifter, saaledes af Hadorph, citeret 724.

af Brocman: 215 1007 1367 1752 5082,96 5151 7561.

af Peringsköld: 4380 5856s 6534 U576.

af Ørnholm: 362.

af B. E. Hildebrand: 3392 3420 4097.

UPSALA UNIVERSITETSBIBLIOTHEK

indeholder en stor Samling af originale Breve; heraf i Repert. foruden hvad der stammer fra Arkivet paa Eka (S. 110) citeret: 2728,33 2868 3390 3586 3761 3837,76 4689 4723 4874,77-9,86 5020 5553-4 5848 6201 6449 7383.

Af Haandskrifter er nyttet:

E 169. Nordins Samlinger. En Datumfejl berigtiget 8006.

- **184.** Hdskr. fra 18. Aarh. fra Engeströms Samlinger. Bl. 1 ff.: Afskr. efter Lundebogen. Bl. 50 ff.: Afskr. af Specifikationen (S. 34).

E 213. Nils Klavsøns Kopibog fra o. 1500, Papirshaandskr. i 4to, jfr. foran S. 117. Heri indtil 1450: 7852 7855 7087 7151.

E 263. Afskr. af Assessor Wessmann (o. 1758), især efter Lundebogen og Origg. i SvRA., en Del dog ogsaa efter Origg. i det danske

Rigsarkiv. I Repertoriet er Samlingen kun citeret ved 2064 2284 4219 6063.

S 51. Engeströms Samlinger om Skaane, citeret 6985.

U 269c. Afskr. af »Specifikationen«, se S. 34.

de la Gardies Donation Nr. 39. Odensebogen, se S. 38.

Rettelser og Tilføjelser.

S. 79 L. 24. 562, læs 362.

- 87 - 8. 1696, læs 1676.

S. 93 under Faaborg Hospital (Helligaandshus) tilføjes: nogle Breve fandtes siden i Odense Hospital og blev registrerede 1701 (jfr. ndfr.), et Par andre kendes fra ældre Registrantudtog. 4185s 4303t 4545s 4660s 5742u(?).

S. 95 ved Odense Dominikanerkloster tilføjes: Klostret blev siden henlagt til Odense Hospital, over hvis Breve findes en Registratur fra 1701 (RA.) og en lidt yngre, som er trykt i Hofmans Fundatser V, 167-86. Foruden de tidligere kendte Breve nævnes heri: 883s 1262s 2290s 3307s 5496s 5629s-t 7052s 7208s.

»Specifikation paa alle de Breve, som befandtes i Odense Hospitals Kiste 1701« indeholder indtil 1450:

Nr. 82 (efter Nr. 267) 2290s	Nr. 288 (sstds. Nr. 1) 3129
- 132 4660s	- 290 7052s
- 141-2 Aar 1415 og 1420, skal være 1515 og 1520, som Hofman har (V, 183 Nr. 31 og 28)	- 308 se ved 2909
- 177 5496s	- 309 5629s-t
- 266 7208s	- 311 (med Aar 1400) 4732 (med Aar 1405)
- 267 1262s	- 312 4545s
- 281 883s	- 340 3307s
- 285 (= Hofman V, 175 Nr. 3) 3781	- 341 (= sstds. 4 uden Aar) 3760
- 286 (sstds. Nr. 2) 3011	- 342 (= sstds. 6 med Aar 1504) 4639
	- 343 4640

S. 117, L. 3 f. n. Klaus Nilssøns, læs Nils Klavsøns.

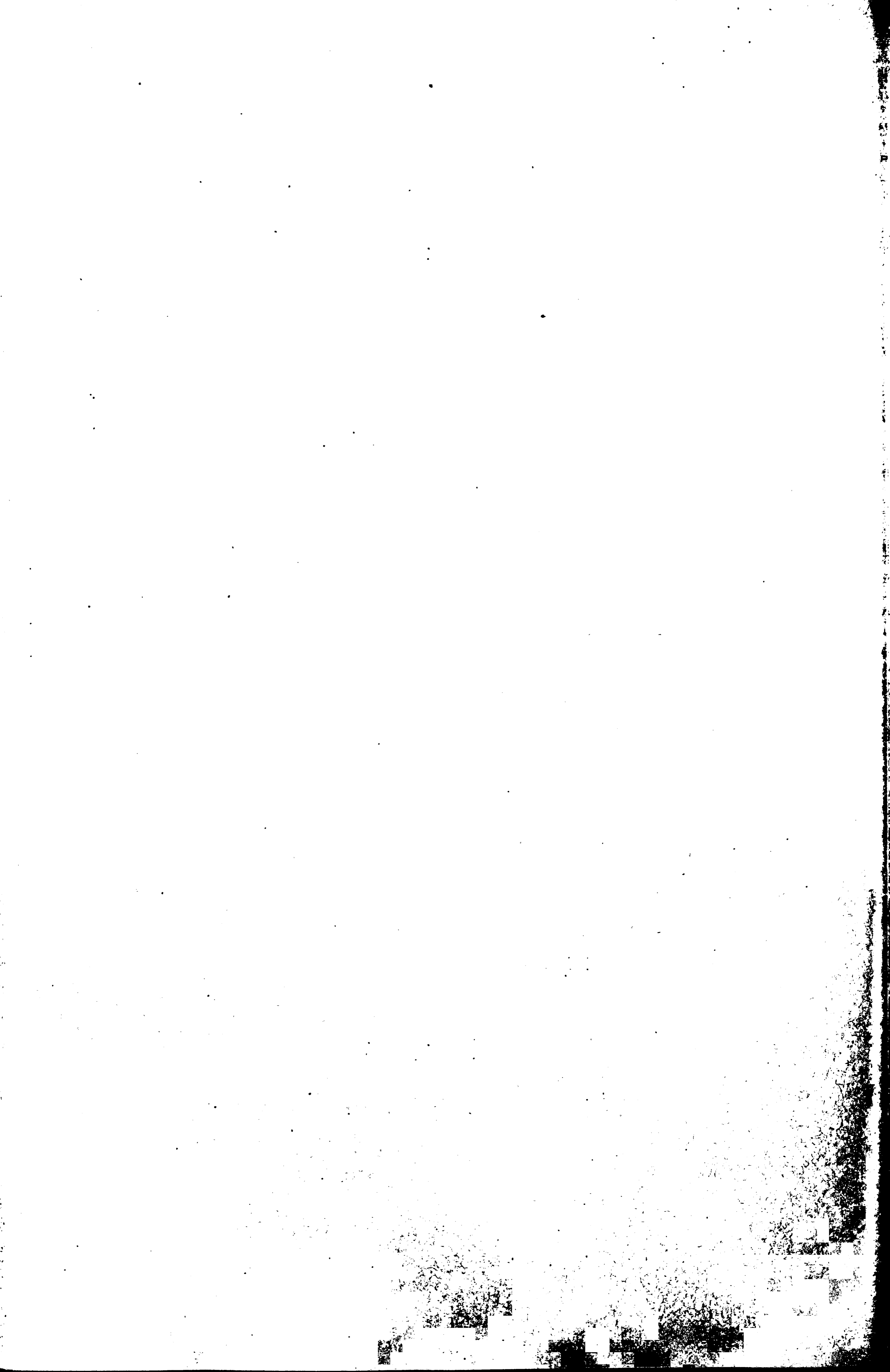

REPERTORIUM DIPLOMATICUM REGNI DANICI MEDIÆVALIS.

FORTEGNELSE OVER DANMARKS BREVE FRA MIDDELALDEREN

MED UDTOG AF DE HIDTIL UTRYKTE

UDGIVET VED

KR. ERSLEV

I FORENING MED

WILLIAM CHRISTENSEN OG ANNA HUDE

AF

SELSKABET FOR UDGIVELSE AF KILDER TIL DANSK HISTORIE.

FJERDE BIND (ARKIVOVERSIGT. REGISTRE).



MED UNDERSTØTTELSE AF MINISTERIET FOR KIRKE- OG UNDERVISNINGSVÆSENET
OG DEN GREVELIGE HJELMSTJERNE-ROSENCRONESKE STIFTELSE.

KØBENHAVN.

I KOMMISSION HOS BOGHANDLER G. E. C. GAD.

TRYKT HOS NIELSEN & LYDICHE (AXEL SIMMELKJÆR)

1906—1912.

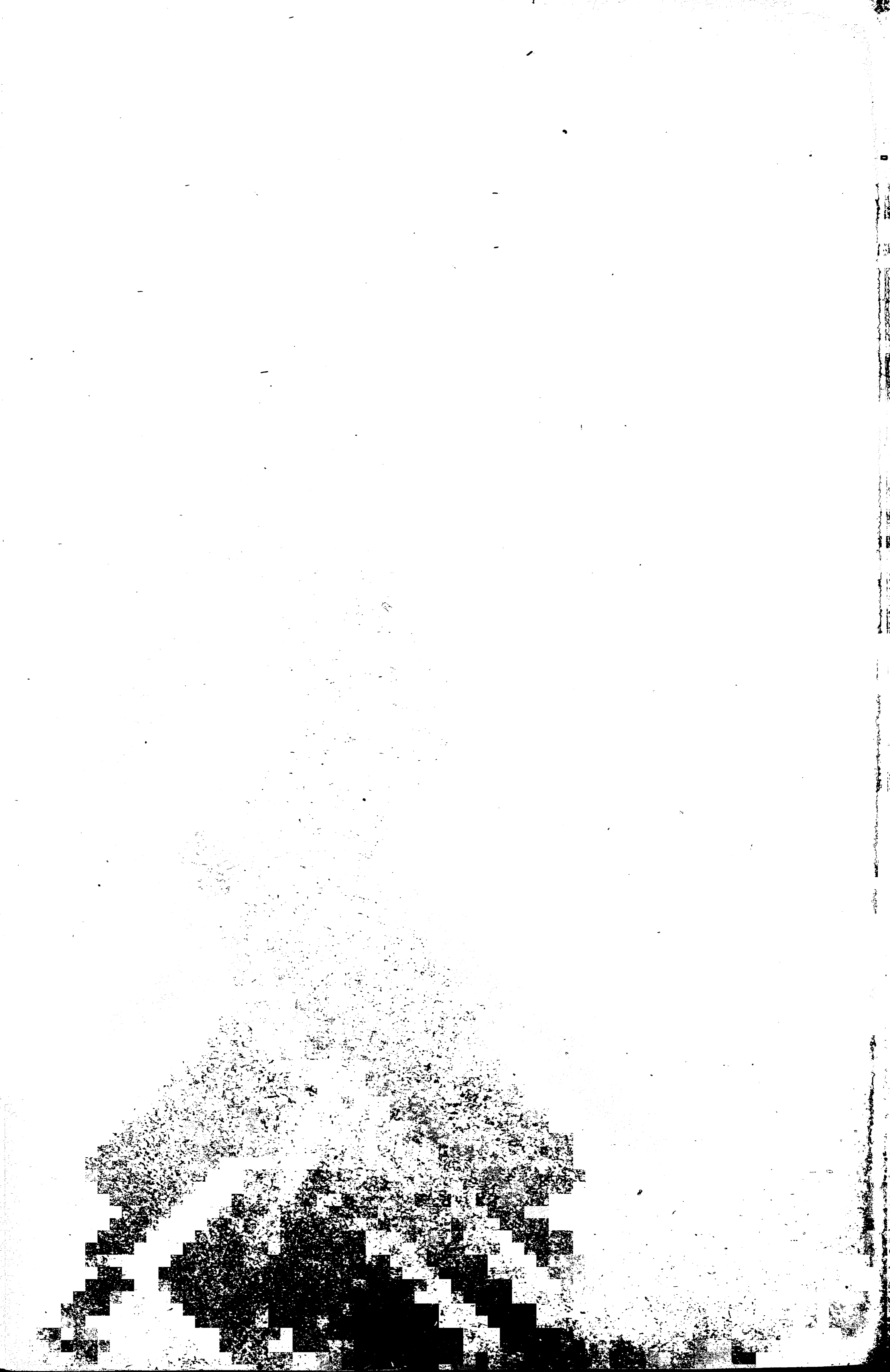

STEDREGISTER.

(saafremt de ikke kunne nævnt ved henvisningen til andre)

Alle Stednavne er medtagne, naar ene undtages Herreder og Landskaber, hvor disse kun nævnes til nærmere Bestemmelse af et Steds Beliggenhed, og Stiftsbyer, hvor disse nævnes som Dateringssted for Stedets Biskop eller Kapitel.

Stednavnene er ordnede efter Nutidsformer, men efter Navnet anføres de væsentligste af de ældre Former, og hvor disse er meget afvigende, gives en Kryshenvisning. Hvor Stednavnet ikke har kunnet bestemmes med nogenlunde Sikkerhed, anføres det under den gamle Form, undertiden med en tilføjet Formodning om, hvad det mulig kan være. — *x* maa søges under *ks*, *c* oftest under *k*.

De større Artikler er leddelte saa meget som muligt. Først anføres Byen i Almindelighed, saa enkelte Lokalteter i den og hvor enkelte Borgere forekommer; derefter følger de kirkelige Institutioner og dertil hørende Personer; endelig hvor Byen forekommer som Dateringssted. Det maa herved mærkes, at der kun henvises til Byens Borgere, hvor disse ikke nævnes i Forbindelse med Byen selv og Numrene derfor er anført forud; paa samme Maade anføres under Prælater og Kanniker kun de Steder, hvor disse nævnes uden Forbindelse med Kapitlet eller Domkirken.

Anvendte Forkortelser:

Bgm. d. e. Borgemester.	Hgd. d. e. Hovedgaard.
Dat. d. e. Dateringssted.	Høv. d. e. Høvedsmand.
fh. d. e. forhen.	Lby. d. e. Landsby.
Fg. d. e. Foged.	Rdm. d. e. Raadmand.
H. d. e. Herred.	S. d. e. Sogn.

Handgavn)

Aabenraa (Openra) 6166; Priv. 6798u.
Aabo (Abo) Syssel 1756 1803.
Aaby (Aby), Vester, Salling H., Præst 5795 5845.
— (Aby), Vemmenhøgs H. 2815.
— (Aby), Nørre, Vends H. 7872; Præst 6763 7722 7959.
— (Aby), Villands H. 5299-5300 5548.
—, Bleking, 7467.
— (Aby), ?Skaane, 2345.
— (Aby), Skaane, Hgd. 2051.
Aabygaard (Aby), Nyker S., Bornholm, 5580.
Aagaard (Agard, Ogardh), V. Han H., Hgd. 3818, se Gyldenstjerne; Dat. Kgbr. 4952.
— (Agard), Skovby H. 5922 8045s; fh. Hgd. 7182 7685.
— (Agard), fh. Mølle, Ollerup S., Sunds H. 2966.
Aagarp, Ø. Gøinge H., jfr. Aaketorp.
— (Agard), Tønnersjø H. 7534.
—, se Aakarp.
Aagerup (Aghorp), Holbo H., Hgd. 4375.
— (Agherop), Sømme H. 3304; Præst 2467.
Aagerup el. Agerup (Agerop, Agorp, Agørp), Sjæll. (flere) 3442 5789 5945.
Aahs 7444, =? Aahus.
Aahus (Aaos, Ahus), se IV, 80 — 2788 2899 3759 7444(?) 7581.
Byfg. 6484; Bgm. 2583s 6031 6484 7163; Rdm. 6484s. Præst

U543. Kloster 3959 6484.
Hospital, se IV, 80. Dat. 3193 6564. Slot (Aosehus) 2899 4081; Fg. 6484.
Aahøjrup (Aahøtherop), Vends H., Hgd. 7998.
Aakarp (Agarp), Frosta H. U382.
— (Agarp, Aghorpp, Ogorp), Onsjø H. 6270; Hgd., se Bransvig, Jep.
— (Aagarp, Aketorp), Torna H. 2266; Hgd. 7892.
— (Aketorp), Skaane (flere) 2510.
Aaketorp, =? Aagarp, Ø. Gøinge H. 3697.
Aakirkeby, Priv. 5284 5860 7988.
Aakær (Acker, Akær, Akyer), Hads H., Slot 3517 4207; Fg. 5656 7170.
Aal (Oll), V. Horne H. 7111 7312s.
—, =? Aalegaard, V. Han H., Hdg. 1861.
Aalborg (Alburg, Aleborg, Alleburg) 2722 2816 4121 4974 5648 6034 6816 7168 7220 7353,96 7532 (= U 538) 7651,87,97 8024,27. Østergade 5648 7220. Vesterport 7532 (=U 538). Aaen 2816 7168, lille 7651. Raadhus 6536. Bysegl 2816.
Bgm. U 595 og Rdm. 7486 7578 7760 7977.
Domprovst 7532 (=U 538) 7651.
Frue (Mariæ) Kirke 4124 6139 6246,61; Sogn 2816. Botulfs (Bodel) Kirke 7532 (=U538); Sogn 5648 6536 7220. Peders Sogn 6816 7532 (= U 538). Vor Frue

- Kloster 7687; Prior 7792. Franciskanerkloster U595. Helligaands-
hus (jfr. IV, 96) 6816 7091 7296-7
7353 7481,86 7509,78 7621,53
7752,60 7859 7977 8027 U595.
Dat. 511 2899-3001 3049
7326(?); Kongen 2508, Retter-
thing 1998 2293 2440-1, 49, 50
4761-84 4820-2, 27, 31, 35-7.
Slot 1946 7687. Høv. 2441,48
6246,61 U538. Fg. 7353 7532
7856. Len U455.
- Aale (Aall), Vrads H., S. 6563.
Aalevad (Aleuathus), Musse H., Hgd.
1703 7930 U143-4.
Aalholm (Aleholm), Musse H., Slot
5066 7294 7926; Høv. 3672
7068 7501 7819 7938. Dat.
7136 (Tilf.) 7502; Kongen U440.
Aalsbo, Vends H. U492.
Aalstorp (Alsterup), Høks H. 6751.
Aalstrup, Hads H. 6954.
— (Alstorp, Olstorp), Sønder H. Laal.,
Hgd. U414, se Fos, Iven.
Aalwesæ, ?Gudme H. 2982.
Aalykke, se Odense.
Aaløff, Skaane, 3611.
Aamølle, Gjerlev H. 1514-5.
Aanekierd, Vinding H. 7872.
Aanstorp, se Avnstrup.
Aanum, Bølling H., jfr. Anrom.
Aarasløf (Aaridsleff), V. Gøinge H.
U336.
Aarby (Arby, Aræby), Arts H. 1836
2459 3717.
—, Fyn, =? Aaby, 6215.
Aarde, Gd., Fyn, 4999.
Aardorp, Hgd., =? Aarup, Hassing
H. 5244 5323.
Aarhult (Arulth), Aarstad H. 7001.
Aarhus (Aars, Arus, Oors) 3978 5689
5700 6027,34 6570,77 6646
7056 (Tilf.) 7487; Priv. 7952.
Broberg 7487. Nørreport 5700.
Fg. 2034. Borgere 3530. Køb-
svendenes Lav 5707.
Stift 2687 5592 7166 U64.
Bisp 464 2651. Gaard, o: Bispe-
gaard 7623. Domkirke (S. Clemens)
- 6450 6646 7005,56 7634 7844.
Kapitel 94 1756 6646 7056 (Tilf.)
7366 U229. Provst 1709 3978
6450 6568 6646 7056 (Tilf.)
7623 7772. Ærkedegn 3978
4027-8 4537 6027, 77 6450
6646 7009 7366 7623 7772
7962. Kantor 7623. Kanonikat
5281. Kanniker 941 1315 2965
4027 4890 6450,57 6568 6891
7005 7407. Vikar 6568. Præster
6570. S. Olufs S. 6577; Kirke-
gaard 6646. Skole 6646.
Dat. 660 1797 1887 2208
4027-8 4363 5043 5128, 36
6076-7; Kongen 1697 2401,
4355, 59, 61-2 4736-7 7639
7952.
- Aarnarp (Arnarp), Tønnersjø H. 7534.
Aars (Arsogh) Herred 3933 5514.
—, Aars H., Kirke 5514.
Aarslev (Orsløff), Hasle H. 6568.
— (Oorslof), Slagelse H. 6947.
— (Arsløff, Osløff), Sønderhald H.
6136; S. 4831.
— (Arsløf, Orslef), Vinding H.,
Hgd. 5324 7655.
Aarsmarke, Musse H., nu Knuthen-
borg, Hdg. 3721 4169s 7938.
Aarstad (Arestathe), Aarstad H. 7703,
05; Præst 7001 7705.
Aarup (Ordorp), Hassing H. 7950,
64. — Jfr. Aardorp.
— (Aathorp), Hovlbjærg H. 1959.
—, jfr. Atherp, Attorp.
Aas, Fakse H., Hdg., se Gørsting,
Jens, Anders Jenssøn.
—, ?Fakse H. 3505 6029.
—, Hundborg H. 3633.
—, Viske H. 6053 (?); Præst 2561.
— (Asylum) Kloster 2276 3186
3880 4101. Abbed 3222,68 4188
5709 5893 5956-7 6031 6697
7320 7725. Dat. 5957 7320;
Kgbr. 2698.
— (Oos), Tybjærg H., Hgd. 5861.
Aashøj (Asehø, Assøwe), Bjevers-
kov H. 2600 5990.
Aaskov (Askou), Vinding H. 4999.

- Aasleff, se Alslev.
 Aasted (Astæde), Horns H. Jyll., S. 5788.
 Aastorp, S. Asbo H., jfr. Østørph.
 Aastrup (Asdorp), Nørre H. Djurs, Hgd. 6468 6623, =? 6015 6240.
 — (Ostrop), Salling H. 5795.
 —, Sønder H. Falster, jfr. Astorp.
 Aasum (Aasøme, Asum) Herred 7125s-t U476-7; Fg. 4107 7251.
 —, Aasum H., Kirke 1844 2604 2864 3034.
 Aatte (Aghet, Oadit), Malt H. 4102 6173.
 Abbeltved (Abbæthweed), Voldborg H. 2731,42.
 Abbenæs (Appænæs), Hammer H. 3590.
 Abild (Apulde), Aarstad H., S. 6482.
 — (Abel), Tønder H. 5869 6803 7553.
 Abildgaard (Abeldægarde), Gd. i Attrup, 4952.
 Abildtorp (Abeltorp), Nørre H. Laal. 7272 7385.
 Abo, se Aabo.
 Abrahamstrup (Abramstorp), Slot, Høv. 4223 4486 7845.
 Abskov, se Askov.
 Abulabo (Apeldebo), Luggude H. 3761.
 Aby, se Aaby.
 Acerdorp, se Assendrup.
 Acertorp, se Assartorp.
 Acker, se Aakær.
 Acærthorp, se Assendrup.
 Agedrup (Aghedorp), Bjerre H. U101-4; Kirke 3934; S. 6977.
 Agernæs, Skam H., Præst 6350.
 Agerup (Aghrøpp), Ø. Flakkebj. H. 5259 6165 6257. — Jfr. Aagerup.
 Aggared (Aggeryt), Halmstads H. 7704.
 Aggersborg (Akersburgh), Ø. Han H., Slot 2998.
 Aggerup (Agherpæ, Hagherpæ), Musse H., Hgd. 4169s U546.
 Agharum, Lister, 5946.
 Aghet, se Aatte.
 Aghwystorp, Hgd., =? Ajstrup, Ning H. 1667.
 Aghøs, ? Vendsyssel 446.
 Agnsø, jfr. Anxiatorp.
 Agorp, Agørp, se Aagerup.
 Agtrup (Actrop), N. Tyrstrup H. U388-9.
 Ajstrup, Ning H., jfr. Aghwystorp.
 Aker, fh. Lby., Hundslund S., Hads H. 7407.
 Akerbohundredede, Sverige, 2645.
 Aketorp, se Aakarp.
 Akirbæk, Halmstads H. 6889.
 Akkerup, se Askendorp.
 Akselshoved, fh. Lby., Kongsted S., Fakse H. 6029 6870-1.
 Akætøfskøgh, Skov paa Sjæll. 1108.
 Alafors, Fjære H., Hgd. 3161 6004.
 Alastathæ, =? Alsted, Nørvang H., Dat. Kgbr. 2015.
 Alberg, Aarstad H. 6893 7601 7705.
 Albo Herred 6785; Degn 6459 6784.
 Albæk, Dronninglund H. 1532.
 Aldorp, Sunds H. 3952.
 Alende, se Allindemagle.
 Alengy, fh. Lby., Østbirk S., Vor H. 2437.
 Alestad, Færs H. 4510 4705.
 Alfastorp (Arffarstorp), Rønnebergs H. 7525.
 Alingsaas (Alynxaas), V. Gøtland, Præst 6011.
 Alistathe, =? Alstad, Skyts H. 6218.
 Alkestrup (Algitstorp), Nørre H. Falster, Hgd. 3279.
 — (Algesterp, Algutstherp, Algythstørp), Skippinge H. 3003 3136 3206 3443.
 Allande, se Allinde(magle).
 Alleberg, se Alsbjærggaard.
 Allelev (Alwærløfæ), Sønder H. Djurs, 1634.
 Allehelgens, nu Nyker S., Bornholm, 5580.
 Allerslev (Alfarslef, Aluersløf), Baarsø H. 1164 1449 1835 3298.
 — (Alværløf), Voldborg H. 844-5; Præst 2585.
 Allerum (Aalrum, Alrome), Luggude H. 3761; S. 7087.
 Allerup (Aldorp), Aasum H. 4107 7182(?)

Aggerup 5946

- Allerup, Onsjø H., jfr. Aulathorp.
 Allested (Alistæth), Salling H. 5716.
 Allestrup (Allæstrop), Sønderhald H. 2642 7993.
 Allindelille (Alendhæ, Alundælilæ), Ringsted H. 504 1290,96 1566 1617.
 Allindemagle (Alendæmaglæ, Allande, Alende), Ringsted H. 1200 2876 4072 5942 6090 6453; Præst 7365; Hgd. 6564 7078, se Bille, Bent, Torben.
 Alling (Alyngh), Gjern H. 6148.
 —, Vester (Westerallind), Sønderhald H. 2882 3275 7993; Hgd. og S. 3258.
 —, Øster (Østerallind), Sønderhald H. 7993; S. 2097.
 — (Alwingh), Kloster, Abbed 2034 6034 7316.
 Allum, Hgd., Jyll. 2248.
 Allørp, Merløse H. 5938.
 Almind (Alme, Almøt) Syssel 3646 3970 4253 5921 U322.
 Almstoftæ, Flakkebj. H. 1284.
 Almætung, Jyll. 875.
 Alnarp (Allerup, Alnæthørp, Alnorp), Rønnebergs H., Hgd. 4330 6161, 71, se Anders Pedersen, Nils Stigsøn Thot.
 Als, Ø, 1137,64 3771 U178; Provst U361.
 — (Alnes, Alnsz), Hindsted H. 5824 6844.
 Alsbjærggaard (Alleberg, Alsberg), Ø. Han H., Hdg. 2915 3531 4118 4421.
 Alslev (Aasleff, Asløff), Fakse H., Hgd. 6424, se Due, Grubbe.
 Alstad (Alistada, Østra), Skyts H. 2887 3122 3248,62,66 3344.
 Alsted (Alstæthæ), Alsted H., Præst 2608; Hgd. 6424.
 —, Nørvang H., Hdg. 6688. —
 Jfr. Alastathæ.
 Alstorp, se Aalstrup.
 —, Søndre, fh. Lby., ?Aalborg Budolfi S. 7532 (= U538).
- Alstrup, Bleking, 1307.
 —, Hjerm H., Hdg. 4887.
 —, ?Onsild H. 7940.
 Alsø (Alsyø), Fuglse H. 7930.
 Altenkirchen (Oldenkerke), Rügen, Præst 2803 3375.
 Alvastra, Kloster, Sverige, 4097 5049.
 Alwærlof, se Allelev, Arasløf.
 Amager, Ø, 4762.
 — Skov, Skovby H. 7764.
 Amangær, se Ommer Syssel.
 Amitzløf, se Emitsløf.
 Ammetofte, Agre, Mors, 7702.
 Amtoftegaard (Ammætoftægardt), V. Han H., Hgd. 4952.
 Anagni, Italien, 2 643.
 Andaks (Andas), Arts H. 6071 U550.
 Anderstorp, Laal. 7294.
 Anderup (Andorppæ, Androp), Lunde H. 2860 7593(?); Hgd. 6056 6350.
 Andrarum (Andratharum, Anarume), Albo H. 4050; Præst 6459.
 Androppe, =? Anderup 7593.
 Ands, Lysgaard H. 7316.
 Andst Herred 4695.
 Angherthorp, Sjæll. 3575.
 Anhalt, Greve af 1123,25.
 Anxiotorp, =? Agnsø, Skippinge H. el. Fauraas H. (jfr. Vald. Jordebog), Dat. Kgbrev 77.
 Anner, se Ommer Syssel.
 Annetorp (Andorp), Oksie H., Hgd. 2682.
 Annisse (Annæs), Holbo H. 2804 4298 5064; Hgd. 2804 4298 4371.
 Anrom, ? = Aanum, Bølling H. 4808.
 Anstedt, Fyn, U498-9.
 Anstorp, Ringsted H. 2065 3442.
 Antvorskov Kloster, jfr. IV. 57.
 Prior 530 610 915 1061,70 1375 1851 2114,45 2260 2342 2648,88 2706-7 3388 3463 3742 4667 5594 5771 5820,29 6032 6977 7064 7183 7229 7505 7707,17 7991 8031-2.
 Kommendator 1680 1750 2914.
 Subprior 4341.

- Brødre 2065,84 3654 4300-1.
 Donatus 2145.
 Dat. Kgbr. 7276.
- Aoss, se Aarhus.
 Apeldebo, se Abulabo.
 Apil-, Appildgarth, Vedsted S. 3473-4.
 Apæthorp, Oksie H. 3168.
 Aranæs, Kongsgaard, Sverige, 2559.
 Araskoga (Averskov), Færs H. 7731.
 Arasløf (Alwærlof, Arwisløff, Arwarsløff), Ø. Gøinge H. 6566 (i Villands H.) 7010; Kirke 3915 7000,10; Hgd. 2540 2691 2719 3915 4652 5475 5612 7000.
 Arendala, Torna H. 6039.
 Arie (Arrye, Arix), Oksie H. 7328 7817; S. 4402.
 Arløf (Arluwe, Arløf), Bara H. 2889 6035 7414.
 Arløsa, Tønnersjø H. 7534.
 Arnagær, Vestjyll. 4691 4812.
 Arnacke, se Avernakø.
 Arnakke, Merløse H. 3717.
 Arnarp, S. Halland, 7534.
 Arndorp, ?Aars H. 2042.
 Arninge, Sønder H. Laal., S. 5588 7828.
 Arnorpp, fh. Lby., Strø S., Onsjø H. 7421.
 Arns Herred, Sønderjyll. 3812.
 Arnøje (Arnaw, Arnwe), Stævns H. 5503 6762; Hgd. 3397.
 Arrarp (Ærræthorp, Errorp), Rønnebergs H. 2307 U462.
 Arrild (Aarylt), Hviding H. 6976; S. 4352, pantsat 2310.
 Arsbalik, fh. Lby., Egtved S., Jerlev H. 4253.
 Arsnæs, Skov p. Sjæll. 1301.
 Arsogh, se Aars.
 Arts (Aars, Ars) Herred 1545 2087 2418-9 3102 3535 3654 3792 3892 3987 4100 4527 7453,78 U589 (Oss!); Fg. 6071 6315 7459 7718.
 Arvalunda (Arwelunde), Ingelstads H., fh. S. 3489.
 Arwarsløff, se Arasløf.
 Arwisløff, se Arasløf.
- Asarp, ?Skaane, 6218.
 Asbo, Sønder, Herred 7058.
 Asbøl (Asbyl), Andst H. U286d-e.
 Asdal (Assendale), Vennebj. H., Hgd. 5788, se Banner.
 Asdorp, se Aastrup.
 Asehø, se Aashøj.
 Ask, Onsjø H., S. 2852.
 Askeberg, V. Gøtland, 7570.
 Askeby, Skovby H. 3771.
 Askendorp, =? Akkerup, Baag H. 6215.
 Askhult (Askerult), Fauraas H. 7434.
 Askildrup (Aschildstrup), Galten H. 4239a.
 — (Askendrop), Hellum H. 4981.
 Ascorp, =? Astrup, Skippinge H. 4912.
 Askov (Abskowgaard). Malt H., Hgd. 6950.
 Askvad, Løve H. 2751.
 Aslef Mølle, Løve H. 3164.
 Asløff, se Alslev.
 Asmindrup (Asmundorp), Arts H. 3987 6071 6315 7459.
 — (Asmundorp), Ods H. 3717.
 — (Asmundorp), Sjæll. (flere) 2402.
 Asmundtorp, Rønnebergs H., Præst 6650 6921; S. 7525; Hgd. 2412 3498.
 Asperup (Aspedorp), Vends H. 6036; Præst 6676 7722 7959.
 Aspæ, Sønderjyll. 5840.
 Assartorp (Ascerthorp, Asgerathorp, Assertorp, Azerthorp), Bara H., Hgd., se Bing, Peder Nilssøn; Hans Nilssøn.
 Assenbølle (Asmyndebøle), Fuglse H. 6389.
 Assendrup (Acerdorp), Hads H. 7407.
 — (Acærthorp, Ascerdorp, Asserthorp), Ramsø H. 2600 2894 3350-1 5931.
 — (Asgærtorp), Tybjærg H. 7278.
 — (Ascerdorp), Vor H. 4690.
 —, =? Essendrup, Mols H. 6136.
 Assenløse (Asendeløs, Asløse, Asundløs), Ramløse H., Hgd. 698-9.
 Assens (Asnæs) 7235,71. Fg. 6188; Bgm. 4104; Rdm. 6584 6979;

- Borger 5853.
 Provst, se Ulfeld, Jens Findsøn.
 Asserbo (Aswardebode), Holbo H.,
 Hgd. 7995.
 Assøwe, se Aashøj.
 Astelsbo, ? Vends H. 7722.
 Astorp, Hgd., =? Aastrup, Sønder H.,
 Falster, 5103.
 Astorp, Sjæll., =? Aastrup, nu Skov,
 Fakse H. 6029.
 Astrup (Asedorp), Hindsted H., S.
 U455.
 — (Asthorp), Skippinge H. 4912(?),
 83,88,91.
 — (Asedorp, Astorp), Vennebj. H.
 4767 5788.
 Asum, se Aasum.
 Asylum, se Aas.
 Atherp, Ower, Mølle, =? Aarup,
 Bølling H. 4670.
 Atterup (Attorp), Merløse H. 3590.
 — (Attorp), Ringsted H., Hgd. 4092
 4311.
 — (Attorp), Tybjerg H. 5125 5586
 5625 6012.
 Attorp, =? Aarup, Baag H. 6215.
 Attrup (Athorp), Sønderhald H. 6013
 6346.
 — (Athorp), Ø. Han H. 4952.
 Attusa (Atthusze), Gærds H. 7872.
 Aughworthæ ytra, se Hvidovre.
 Augæsthorp, Jyll. 1743.
 Aulathorp, =? Allerup, Onsjø H. 2868.
 Austthorp, se Ovstrup.
 Auxiensis villa 2899, se Aahus.
 Auændrop, ? Rinds H. 2441.
 Avaskær, Bleking, Præst 7852,55.
 Avdebo (Agdeboth), Tudse H. 4985.
 Avderød (Awæthæruth), Lynge-Kron-
 borg H. 3285.
 Awe, se Ovegaard.
 Avedøre (Awethøre), Smørum H. 6892.
 Avernakø (Arnache), Vinding H. 2429
 6073 7631.
 Averskov, se Araskoga.
 Aversø (Auershøg), Tybjerg H. U158.
 Avignon 1255,64 1524 1660,79
 2102 2484 2574 3039,54-5,63
 5111.
- Avnsbjerg (Afvindesberg, Andzbergh,
 Ansbergh), Lysgaard H., Hgd.
 6208 6246 7977, se Løvenbalk,
 Jens Nilssøn.
 Avnslev (Affuendzleff), Vinding H.
 5496s; S. 4999; Præst 7246.
 Avnstrup (Aanstorp), Ringsted H.
 1883 2629.
 Awæ, se Ove.
 Axelstorp (Axelthorp), Ø. Gøinge H.
 3604.
 Axtorna (Axstorne), Fauraas H. 2669.
 Azerthorp, se Assartorp.
- Baag (Bog, Bok) Herred 3918 6979;
 Fg. 3690 4084 4104 6188;
 Official 6584.
 Baahus (Bawehus) Slot 3307; Høv.
 4679 6410; Dat. 7249.
 Baardesø (Bordese, Bordhssæ), Skam
 H. 6350 6496 U440.
 Baaring (Baring, Boring), Vends H.
 7722 7959.
 Baarse (Burusæ), Baarse H. 649,82
 1164 1449.
 Babberup (Babæthorp), Fakse H.
 2714.
 Badebu, fh. Lby., Sønder H. Laal.
 4295.
 Badersløff, se Barslev.
 Badstrup (Baastorp, Bastorpe), Arts
 H. 2485 3622 4357 7459 7654.
 — (Barstørp, Bastorph), Skam H.
 3806 6350 7660.
 Baeløse, se Gandløse.
 Baghel, se Bavelse.
 Bagsværd (Bagswerdæ, Bakswerthe),
 Sokkelunds H. 3835; Hgd. 2109.
 Bagterp (Bakkæthorp), Vennebj. H.
 1726 4837.
 Bakkægaard, V. Gøtland, 7644 7705.
 Baldersbrønde (Baldærsbrynnæ, Bal-
 dorpsbrynnæ), Smørum H. 1344-5
 1727 2398 2776.
 Balg, Hgd., =? Ballum, Højer H. 626.
 Balghum, se Forballum.
 Balkaakra (Balkaræ, Barkakra), Lju-
 nits H. 3519 4384 U413(?);
 Kirke 2307; S. 6138.

- Balkar, =? Balkaakra, U413.
 Ballabygd, Gd., Halland, 3403.
 Balle (Baligh), Onsild H., Hgd. 6433.
 Ballerup (Baldorp), Smørum H. 889
 1284.
 Ballinge, se Bellinge.
 Ballum, Højer H., jfr. Balg.
 Balsagær, Ager i Mejlgaard, Nørre H.
 Djurs, 2055.
 Balsby, ?Villands H. 3965s U228s.
 Balslev (Balsløff), Vends H., Præst
 6763 7722.
 Balstrup, Ringsted H., jfr. Bolstørppæ.
 Balu, Hgd., ?Sønderhald H. 6013
 6346.
 Balzsbyl, Sjæll., Hgd. 1422.
 Banberg, Tyskland, 7483.
 Banchetoft, fh. Lby., Sunds H. 3952.
 Bangsbo (Bangsboodh), Horns H.,
 Hgd. 2722.
 Banløsø, se Gandløse.
 Bara (Baræ), Bara H. 6313; Kirke
 5374.
 Bardewik, Lüneburg, Mariæ Kirke
 5949.
 Bareby, se Borreby.
 Baring, se Baaring.
 Barkakra, se Balkaakra.
 Barløse (Bardeløse), Baag H., S. 3918.
 Barnorp, Sjæll. 5945.
 Barrithule (Barwytholæ), Bjærg H.
 2507 7271.
 Barritskov (Barwiithscogh, Barwyth-
 skough), Bjærg H. 2507; Hgd.
 1384, se Mandrup, Nils.
 Barsebæck (Barsæbek), Harjagers H.
 2413 U576; Præst 2626 3410;
 Hgd. 3454 3644 3992,98 4132.
 Barslev (Badersløff), Refs H. 4948.
 Barstorp, fh. Gd., Oksie H. 2213.
 Barstørp, se Badstrup.
 Bartelshagen (Bertoldeshaghene),
 Meklenburg, 4744.
 Barthæthorp =? Borup, Hillerslev H.
 384.
 Barthum, se Borum.
 Basel, Koncilium 6567 6640s,95
 6736,39 6881 7166,78 7085 7240
 7483 7785.
 Basnæs (Bastnes), V. Flakkebj. H.,
 Hdg. 6242, se Lunge, Ove.
 Bassabool, Bassæbool i Taarøje,
 Stævns H. 4311,15-6,25.
 Bastgaard, Fleskum H. 6195.
 Bastorpe, se Badstrup.
 Bastuehouet ved Korsør 7496.
 Bavelse (Bawelsæ, Baghel), Tybjærg
 H. 3828, 31, 33-4 3974 5191
 5908; S. 5125 6012; Hgd. 3380,
 se Moltke, Evert, Johan.
 Beddinge, Stora (Bedinge magle, Be-
 tinge, Bithinge), Vemmenhøgs H.
 1159,61 2464 3864 4219 7515
 7892; Hgd. 2464 6850.
 — Lille 6766 7515 U459.
 Bederslev (Bedesløf), Skam H. 3806
 5044 6350,81 6722; Hgd. 7685.
 Bedsted (Bilstæthe), Hassing H. 2820.
 Beestorpp, se Bisdorf.
 Beg, se Nørbæk.
 Beheim, se Bøhmen.
 Bejstrup (Bysdrop), Ø. Han H.,
 Præst 2915.
 Beckaskog (Bækkyskøgh, Bæk(ki)æ-
 scogh) Kloster 446 555 2139
 U543; Abbed 6031 7357.
 Bekkiærydh, Sverige el. Skaane, 2528.
 Beksmøllæ, Sjæll. 2731.
 Beldringe (Bældringe), Baarse H.,
 Præst 2585; Hgd. 2585.
 Belgum Enge ved Varde 5046.
 Belke, ?Skovby H., Hgd. 5922.
 Bellingegaard (Ballinge, Bællingæ),
 Sønder H. Falster, Hgd. 2736
 4594 6204 6462.
 Bellum, Belom, se Bælum.
 Belteberga (Belltebergæ, Bilteberg),
 Torna H., Hgd. 3596 3611 5221
 6467 7323.
 Beltinge, Frosta H. 4673.
 Bendorp, se Binderup.
 Bendstrup, Ø. Lisbjærg H. 7616-7.
 Benestad (Benitzstathe), Ingelstads
 H. 6898.
 Benevent, Italien, 17.
 Bennebo (Bennæbothæ, Bænnebodhe),
 Tudse H. 3345,58 4991-2.
 Bensige (Benzeghe), Luggude H. 3761.

- Benstorp (Beenstorp, Blensthorp),
Harjagers H. 1609 4050.
- Benzon, se Sostrup.
- Berbonæs, ?Halland, 2969.
- Berdinghe, se Bæring.
- Berga, se Bjerre.
- Bergen, Norge, 6407 6855 6909
U581.
- Bergen Kloster, Rügen, 1802 3408
3587 6833.
- Bergen, Odense Stift, Provst 6362.
- Berghen S. =? Bergenhusen, Sønder-
jyll. 7997.
- Berghuseholm, se Bjærshøjholm.
- Bergshammar (Berghumme), Søder-
manland, Hgd. 6534.
- Beringh, =? Bering, Ning H. el.
Bjerring, Middelsom H. 4678.
- Beringe, Fyn, =? Bæring, Baag H.
6968.
- Berkarop, Berkorp, se Bjelkerup.
- Berkene, Smaaland, 7572a.
- Berridsgaard (Byæræth), Musse H.,
Hgd. 4169s.
- Berstede, =? Bjærgsted, Skippinge H.
4912.
- Bertoldeshaghene, se Bartelshagen.
- Beruh, Fyn, 1463.
- Besckedam, Fyn, U270.
- Bested (Bilstede, Bylstet), S. Rang-
strup H., Præst 2099; S. 3869.
- Bestorp, se Bidstrup.
- Bestrop, se Bøstrup.
- Betinge, se Beddinge.
- Beyrenholm, se Bjørnholm.
- Bidstrup (Bestorp, Bistorp), Hovl-
bjærg H., Hgd. 2043,96 5809
5944.
- Biercæ, se Østbirk.
- Bildsø (Biltzæ, Bylse, Bylte), Slagelse
H. (fh. Løve H.) 2352 3427 3649
4222; Hgd., se Basse, Jens Ander-
søn.
- Billeberga, Rønnebergs H. 1849
4688; S. 6543-4 7934.
- Billinge, Onsjø H. 3340; S. 5954
6190.
- Billum (Bælium), V. Horne H., S.
1389 1402.
- Bilstede, se Bested.
- Bilstorp, fh. Lby., Lyngby S., Sokke-
lunds H. 2166 3153.
- Bilstæthe, se Bedsted.
- Bilteberg, se Belteberga.
- Bilzbek, fh. Lby., Ørting S., Hads H.
6624.
- Bilzstet, Jyll. 6098.
- Binderup (Bendorp), Gjerlev H., Hgd.
5582.
- (Biendrop), Gislum H. 7343s.
- Bindslev (Bintsløf, Byndsløf), Horns
H. Jyll. 4837 5788; Præst 4019.
- Birka, Birkæ, se Bjørka.
- Birkelse (Birkils), Kjær H., Hgd.
7760.
- Birkende (Birkinge, Byrkinge), Bjerre
H. 6968 U488; Hgd. 6759.
- (Birkinge, Byrkynghe), Skippinge
H. (fh. Arts H.) 6749 7459;
Hgd. 6749.
- Birkerød (Birkerydh), Lyng-Kron-
borg H., S. 6900.
- Birket, Nørre H. Laal., S. 7711.
- Birkiø, ?Skaane, 6133.
- Birkum, Aasum H. 4227 5245.
- Bisdorf (Beestorpp), Femern, 1935.
- Bislev (Bysløf), Hornum H., Præst
4123.
- Bisorp, Flakkebj. H. 3590 5789.
- Bistop Hødrop, Brusk H. =? Højrup
5576.
- Bistrup (Biscopsthorp, Bistorp),
Sømme H., Bispegaard 429 6880a.
- Bithinge, se Beddinge.
- Bi . . tingskiær ved Fjeld, Sønder-
hald H. 6136.
- Biarknesz, Laal. U69.
- Bjarløf (Bærløf), Ø. Gøinge H.
3604.
- Bielderbæk, Jyll. 4810.
- Bjelkerup (Biælkærop, Byælkrøp,
Berkarop, Berkorp, Byerkorp, Byær-
karop), Stævns H. 3733 4002 4312,
27 5561; Hgd. 2791 3124 4000-
01,52 4269,82 4309 5503 5761
6192 U359.
- Bjellerup (Biellerop), Vester, Torna H.
4688. — Jfr. Byæltorp.

- Bjerager (Beragher), Hads H., Hgd. 7407.
- Bieregaard, Rindom S., Hind H. U517.
- Biergby Gaard, Lister, 5994.
- Bjerndrup (Byerndrup), Gjørding H. 3492.
- Bjerne (Biærnet), Salling H. 7169.
- Bjernede (Byernwethæ, Byernwith, Byernwiyeh, Byærnoftæ), Alsted H., Hgd. 526 2894 3149 3350, 51,80 3443 3658 U320; jfr. Byærnæth.
- Bjerre Herred, Fyn, 2356 U377, 488; Fg. U369.
- Bjerre (Byærghæ), Arts H. 1301.
— (Berga, Bierighæ, Biærghæ), V. Flakkebj. H. 728 1565 4797 4846.
- Bjerreby (Biærby), Sunds H., Præst 2966.
- Bjerregrav (Byærghgraf), Rinds H. 2441.
- Bjerring (Beringh), Middelsom H. 2072 4678 (?).
- Bierstrop, Hasle H. =? Brendstrup 6568.
- Bierstweth, se Bjærgsted.
- Bierthe, Jyll. U161c.
- Bjerup (Bierneropp, Byernethorp), V. Flakkebj. H. 1284 7265.
- Bjeverskov (Byæwærskou) Herred 3693 5019; Fg. 6192.
- Bjolderup (Byoldorp), Ris H. 5173s; S. 6868.
- Bjoldrup, Slogs H. 2393s.
- Bjorum (Borende), Store, Gudhems H. 7572a.
- Bjæresjø (Bierghusa, Byarghusa, Byærgysse), Herrestads H. 2793 3604; S. 2757.
- Bjærsjøholm (Berghuseholm, Bierghusaholm, Byerghusaholm, Byerghusægaarth), Herrestads H., Hgd. 2025 2268 2788,93 3524 5964.
- Biæreth, Sjæll. 6915.
- Bjærgby (Byerby), Nørre H. Mors, 4948 6206.
— (Bierby), Vennebj. H. 5788.
- Biærgby, se Stiftsbiærgby.
- Bjærgbydal, =? Dal, Bjærgby S., Vennebj. H. 5788.
- Bjærgbygaard (Biærby, Bærby, Byerby), Tudse H., Hgd. 2925-6 3329,71 7405, se Bille, Torben.
- Bjærg (Biære) Herred, Jyll., Fg. 7271 7615; Provst 7271.
— Herred, Fyn, se Bjerre H.
- Bjærg (Biære), Bjerre H. 7271.
- Biærghæ, Sjæll. 795.
- Bjærgsted (Bierstweth, Byærestwed, Byræstweth, Bæræstwith), Skippinge H. 1744 2876 4544 4912(?), 83, 88,91; Kirke 3345.
- Bjærkelev (Bierkløf), Hviding H. 3891.
- Bjærløf (Byarløf), Ø. Gøinge H. 2782.
- Bjærnhult (Biærnæholt, Byernæholt, Biergholt, Biernholt), Gærds H. 2540 2719 3218,21,28,31 3341, 63 3795 4652 5828.
- Bjært (Biarthe), Brusk H. U502-5.
— (Bierthe), N. Tyrstrup H., S. U388-9.
- Bjørka (Birkæ), Luggude H. 2512,77.
— (Birka), Færs H. 3165.
- Bjørnekulla (Biærnekulle), S. Asbo H., 2354.
- Bjørnholm (Byørnholm, Beyrenholm, Bornholm), Sønder H. Djurs, Hgd. 1975 2687 2806 4024,36 6633, se Rosenkrans.
- Bjørnholt, fh. Lby., Hørmested S., Horns H. Jyll. 1861.
- Bjørnstorp (Biørstorp), Harjagers H. 2966.
- Bjørnstrup (Biørnstorp, Byernæthorp), Arts H. 1200 1509(?); Hgd. 1698.
— (Byørnethorp), Hgd., Slet H. 2038.
- Bjørstorp, Albo H. U394s. — Jfr. Norraby.
— (Biørnstorp), Kind, 3409.
- Bjørup (Biørnørp), Sønder H. Falster, 2736.
- Blangslev (Blangsløf), Hammer H. 2776.
- Blangstedgaard (Blansuetum), Odense H., Hgd. 887 1177 U209-13.

- Blangstrup (Blantorp), Baag H. 4084.
 Blanke (Blancke), Vends H. 7722.
 Bladstrup (Blastorp), Lunde H., Hgd. 7324 7723.
 Blathælundh, Gd. i Udbynedre, 5582.
 Blegholm, Lgld., Gd. 5218 5414.
 Blekinge (Blegungia) 1157 2639 2899 4816 7467.
 Blensthorp, se Benstorp.
 Blenstrup, Gjerlev H. 7836.
 — (Blinchstrup), Hellum H., Kirke 4981; S. 5981.
 Blidstrup (Blystorp, Blystørp), Holbo H., Præst 3081 4375.
 Blieschow (Bliscow), Rügen, 3579.
 Blæsinge (Blæsingæ), Løve H. 3590.
 Boarp (Boarph), N. Asbo H. 7843.
 —, Ø. Gøinge H. 5023.
 Boarød (Bothæryth), Herrestads H. 6063 7664.
 Boatinge, Fyn, 887.
 Boddum (Bothum), Refs H. 2640 2818; Hgd. 2166.
 Bode (Bodhæ), Rugsø H. 5000 6208, 86 6858 7993.
 Bodhetorp, Hgd., ? Sverige; 7855.
 Bodorp, Sjæll. 6029.
 Boelledall, Rugsø H. 3056.
 Boeslunde (Boselunde, Borslunde), V. Flakkebj. H. 3749 5643.
 — (Borslundæ), Slagelse H., Præst 3758.
 Bog, se Baag Herred.
 Bogense (Bokenes), Privil. 1464 6226 7282 7479 7913.
 Bgm. 5859 (Tilf.) 7593. Rdm. 5859 (Tilf.). Borgere 7593 7702 7965.
 Præst 5859 (Tilf.) 7593.
 Bogenæs, Skove p. Sjæll. 43.
 Bogistæde se Bøgsted.
 Bognæs (Bogenes), Ods H. U399.
 Bohelm, Hunslev Mark, Als, U361.
 Bok, se Baag Herred.
 Bokenschøuede, Skov, 3368.
 Bocholte, ? Sjæll. 3016.
 Bocnes, Skovby H. 5922.
 Bolbroholt, fh. Gd., Gaarslev S, Holmans H. 7342.
- Bolderslev, Ris H. 5173s.
 Boldorpe, se Bullerup.
 Boller, Bjærge H., Hgd. 6070 6786, 92 7271 7615.
 — (Bolu), Børglum H., Hgd. 7091.
 Bollerup (Bollarp, Bollæthorp), Ingelstads H., Præst 5917 7372; Hgd. 2412.
 Bolmerød (Bulmær), Skam H. 3806.
 Bolmsø (Bolmsyø), Smaalands, 2886; S. 6238.
 Bolsgarth, fh. Lby., St. Harrie S., Harjagers H. 3966.
 Bolstad (Boolstadh), Smaalands, Hgd. 6238.
 Bolstørppæ, =? Balstrup, Ringsted H. 3835.
 Boltofte, Nye H. 4805.
 —, se Bulltofta.
 Bonasse, =? Bovense, Vinding H. 4999.
 Bonderum (Bonrum), Albo H. 5917 6784.
 Bonderup (Bondathorp, Bonderp), Merløse H. 2691 3136.
 — (Bondorp), Slagelse H. 2791 3670 4309.
 Bonderup, se Borup.
 Bondorp, Bondæthorp, = Borup el. Bonderup (flere), Sjæll. 1341 4269.
 Bondæruth, se Bunderød.
 Bookløre, Skov i Skaane, 129.
 Boolsthorp, se Bulstofta.
 Bo . . orp 6421 = Mølleborup el. Havborup, Merløse H.
 Boorppe, Tudse H. 6993 U414.
 —, se Bøsserup.
 Boosgaard, ? Luggude H., Hgd. 7087 7221.
 Boozholm, Jyll., Hgd. 4616, 28.
 Borbjerg (Bordberg), Hjerm H. 7161.
 Borch, se Burg.
 Bordelum (Bordeleme), Sønderjyll. 7997.
 Bordese, Bordhssæ, se Baardesø.
 Bordesholm Kloster 6739.
 Bording (Borthingh), Hids H. 1384 4827 (?).
 Borgeschouff ved Nyborg 7631.

- Borgsyo, se Bursø.
 Boring (Bordynghe), Nim H. 4347.
 —, se Baaring.
 Borkse, Laal. U69.
 Borne (Bornith), Slis H., S. 3564.
 Bornholm (Borandaholm, Borendholm, Borringholm) 376 1000 1271 5257 5580 6502 7333 7803 U458. Fg. 6438 6657 6737,44; Landsdommer 7333 7803; Degn 7333.
 —, se Bjørnholm.
 Bornø, ? Sødermanland, Hgd. 6715.
 Borreby (Bareby, Borby, Boreby), V. Flakkebj. H., Hgd. 3847 7022,78 7365 7596 7670; Fg. 6569.
 — (Borby), Torna H. 5129-30; Kirke 2300; Præst 6459; Dat. 7870.
 Borris (Borrys, Burrix), Bølling H. U286a-b.
 Borrissø (Buryss), Hovlbjærg H. 2787.
 Borrlunda (Borlunda), Frosta H. 5275-6.
 Borsered (Bogssrith), Aarstad H. 7737.
 Borsiø (Bursyo), nu Marsvinsholm, Ljunits H., Hgd. 2739 2910 3160.
 Borstorp, Flakkebj. H., =? Bødstrup 4243.
 Borstorp S. =? Bøstrup, Lgld. 4043.
 Borsæ, se Bursø.
 Borum (Barthum), Framlev H. 1756.
 Borup (Bothorp), Fakse H. 5945 7429.
 —, Hillerslev H., jfr. Barthæthorp.
 — (Borrathorp, Bothorp), Merløse H. 1430 5555 5938 6462 7373.
 — (Borop), ? Mols H. 6485.
 — (Bothorp), Ramsø H. 3003 7054; Præst 2114.
 — (Bonderup), Støvring H. 4090.
 —, Vor H. 7407(?).
 Boruth, Borørh, Lynge H., =? Borød, Pedersborg S., Alsted H. 2084 3354 5732.
 Borys, Jyll. 4670.
 Bosarp (Bosæthorp, Boserup), Luggude H. 2512,77; Hgd. 2660 3162 3552 3761 3873 U336s,575.
 Bosarp, Onsjø H., S. 5843.
 Boserup (Bosorp), Hammer H. 3717.
 Bosjø (Borsiø, Bosye, Bosø, Bosøghe) Kloster (jfr. IV,55) 3613 (?).
 Nicolai Kirke 2474 2693 3028 3396 4125 5265,77; Alter 5496 5545.
 Prior 1970 2213,85 2375 6063; Priorinde 65(?) 4705 5071 6576 7896. Official 4272.
 Bossiø, se Busjø.
 Bosye, se Busjø.
 Botariid, Gærds H. U541.
 Bothorp, se Borup, Butterup.
 Botrop, ved Randers, Kirke 7841a.
 Bov (Bow), Vis H., Kirke 1046.
 Bovense, Vinding H., jfr. Bonasse.
 Boyde, Jyll. 7565.
 Braadegaard (Brode), nu Holsteinborg, V. Flakkebj. H., Hgd. 6840.
 Braagarp (Brokarp), Bara H., S. U462.
 Brabrand, Hasle H., Præst 6568.
 Brahetrolleborg, se Holme Kloster.
 Bramdrup, Brusk H., S. U502-5.
 Bramminge (Brammyng), Gjording H. U391.
 Brams Vænge, Møn, 6429.
 Bramslykke (Brantzlykæ), Musse H., Hgd. 7938.
 Bramstoftæ, se Brandstolpe.
 Bramstorp, Bara H. 4149.
 Bramstrup (Bramstorp), Aasum H., Hgd. 6945.
 Bramæ, se Bromma.
 Brande (Brunlæ, Brynild), Nørvang H., S. 5849 6950.
 Brandelev (Brandeslef, Brandælef), Hammer H. 649,82 1164 1449.
 Brandeløff, Tyrstrup H., Hgd. 6941 7153-4.
 Brandenburg, Markgreverne 1144 1674 2255.
 Branderslev (Brandersløff, Brændersløf), Nørre H. Laal., Præst 7385 7686.

- Brandsta (Branstad), Færs H., S. 7731.
- Brandstolpe (Bramstoftæ), Musse H., Hgd. 4169s.
- Brandstrup (Bramstorpe), Fuglse H. 3932 7068.
- (Branzthorp), Middelsom H. 6047.
- Brannarp, Halmstads H., jfr. Brentorp.
- Brannæmøllæstorp, Merløse H. 6421.
- Bransvich, Hgd. 5221.
- Brastorpe (?), Hgd. 4973.
- Bratskov (Bradtskov, Brodskov, Broutschov, Browesthskow), Ø. Han H., Hgd. 853 1175 4038 5090 5988, se Rotfeld, Erik Nilssøn.
- Bredding, Hgd., =? Bregninge, Skippinge H. 7216.
- Brede (Brewath), Løg H. 5840.
- Bredsten (Brethsten), Tørrild H., S. 1796 3618.
- Bredstrup (Brestropp), Elbo H., Præst 6839.
- Bredth, Fyn, U333-4.
- Brethæng, Eng, Sønderhald H. 2490.
- Brefriis Aa, Fiskebæk S., Nørlyng H. 1746.
- Bregentved (Bregnethwet, Brækne-thwet), Voldborg H. 2731,76 3814,72 3965 5473 7429 7991.
- Bregnet (Bregned), Ø. Lisbj. H., Kirke 6015.
- Bregning, Harsyssel, =? Brejning, Bølling H. 7472.
- Bregninge, Skippinge H. 7478; jfr. Bredding.
- Brejnholm (Bregnehalm), Vrads H. 2966.
- Breinttwith =? Bregentved, Ringsted H. U589.
- Breckholm, Jyll. 6477.
- Bremeholm, fh. Gd., Tullebølle S., Lgld. 3482.
- Bremersvold, se Galmindrup.
- Brendekilde (Brenkill), Odense H. 6968.
- Brenderup (Brægendrop), Vends H., Præst 7959.
- Brendgaard, Rindom S., Hind H. U517.
- Brendkjær, fh. Lby., Dalby S., N. Tyrstrup H. 6316 7455.
- Brendstrup, Hasle H., jfr. Bierstrop.
- Brennæmøllæ, Sjæll. 477.
- Brente, Ods H., jfr. Brændholt.
- Brentorp, Halmstads H., =? Brannarp 7704.
- Brethæcrok Eng, Farup S., Ribe H. 632.
- Bretved (Brethetwedh), Merløse H. 4497 5955 7871.
- Brewath, se Brede.
- Briddæmøllæ i Raa Aa, Skaane, 4235
- Bringstrup (Bregstorp), Ringsted H. 520; Præst 3749 3851 4994 5663,87-8 6448 6600 7629; Tiende 1284; Hgd. 2546 6424 7373 7689 7706 U320.
- Brismene (Bresmene), Frøkindes H. 7572a.
- Britthal, Fyn, U143-4.
- Briitthorp, se Brøttrup.
- Bro, Vends H. 7959.
- , fh. S., Sønder H. Djurs, Præst 1963.
- Broager (Broac), Sundeved, S. 6868; Kirke 3502s.
- Broby, Alsted H., Kirke 1284; Hgd. 2343 3664.
- , S. Asbo H. 2298 7383.
- , Ø. Gøinge H., Præst 6277.
- , Lunde H., = Næsbyhoved-Broby, Odense H. 7593 7965.
- , Nørre, Salling H. 5795 U303; Kirke 2860; Præst 5795; S. 6419.
- , Sønder, Salling H. 6584 6735; Præst 1594 6948.
- østræ ved Næstved 1955 2003 4620.
- Brobygaard (Broby), Salling H., Hgd. 2343.
- Brode, se Braadegaard.
- Brodens, se Brøns.
- Brodersby (Brodersbwi), Slis H. 3564 6847 7266; S. 2701; Hgd. 5222.
- Brodskov, Broutschov, Browesthskow, se Bratskov.
- Brofyærthing, Galten H. 1959 3015 4537.

- Broholm, Gudme H., Hgd. 1463 6410
6830 6991.
- Brokarp, se Braagarp.
- Brokorph Købstad, = Halmstad 1368.
- Bromma (Bramæ), Herrestads H.,
Hgd. 2025; S. 3604; Præst 2743.
- Bromme (Brumue), Alsted H., Præst
3712.
- Bronestade, se Brønnestad.
- Brorstrup (Brothærstorp), Aars H.,
S. 2759.
- Brorup (Brothorp), Slagelse H., Hgd.
2352 3969.
- (Brothorp), ? Ø. Flakkebj. H.
5945.
- Brosarp, se Brøsarp.
- Brosk, Broskow, se Brusk Herred.
- Brostorp, Skaane, jfr. Brusthorp.
- Bruchack, Fyn, U143-4.
- Brudager (Bruthager), Gudme H.,
Hgd. 5785 6879.
- Brudekulla, Gd., Glimaakra S., Ø.
Gøinge H. 4221.
- Brunestada, se Brønnestad.
- Brunlæ, se Brande.
- Brunnby (Brundby), Luggude H.,
Kirke 2300.
- Brunsbüttel (Brunissbøtte), Ditmar-
sken, Dat. Kgbrev 1292.
- Brunsvig, Hertug 142 659.
- Brupp, Vor H., = Borup eller Brørup
7407.
- Brusathorp, =? Brostorp, Frosta H.
eller Færs H. 3166.
- Brusgaard (Brusgardh), Galten H.,
Hgd. 3920a 4239a U398, se Mus,
Nils.
- Brusk (Brosk, Broskow, Brysk) Her-
red 4047 5684 U346; Fg. 5576.
- Brydrop, fh. Lby., Bøvling S., Skod-
borg H. 2613.
- Bryffeld, fh. Lby., Baag H. 4084.
- Brügge (Brucge) 2102 4435.
- Brylle, Odense H. 1429 7461s
U238-40; Præst 1557; Hgd. 1557
1625.
- Brynestorp (Brønnestorp), Halmstads
H. 7525 7737.
- Brynild, se Brande.
- Bryrup (Brørup), Tyrsting H. 6168.
- Brysk, se Brusk Herred.
- Brüssel 6131.
- Brændersløf, se Branderslev.
- Brændholt, Ods H., =? Brente, 3190
- Brænnarp (Brennethorp), Halmstads
H. 2886 2923.
- Brøda, Luggude H. 7087.
- Brødaakra (Brødaghre), Onsjø H.,
Hgd. 7061 7383.
- Brødebølle, Laal. 8046.
- Brøderup (Brytherup, Byrcherup, Bry-
strup), Lby. og Fjerdings, Baarse
H. 1307; Mølle 6399 6408,11.
- Brøndbyvester (Brunby væstræ),
Smørum H. 3096.
- Brønderslev (Brimisløff), Vester,
Børglum H. 6240.
- Brøndstrup (Brønstorp), Skam H.
2645s.
- (Brunstorp), Skovby H. 3582
U266-7.
- Brøndum (Brunnum, Brynnum), Slet
H. 3881 4355 4420, 23-4, 72; Hgd.
3881 3930 4118,21 4420, 23-4.
- Brønnesløf (Brynnesløf), nu Christine-
berg, Frosta H. U576; Hgd. 2266
2434 2972 5275-6 5299-5300
5500.
- Brønnestad (Bronestade, Brunestada),
V. Gøinge H. 3630; Hgd. 7731;
S. 6277.
- (Brunestathe, Brunstatha), Vem-
menhøgs H. 6088; Hgd. 2916
3864 4219.
- Brønnestorp, se Brynestorp.
- Brøns (Brodens, Brødenæs, Bryde-
nees), Hviding H. 3948 4179-80
4343 6976; Præst 3659; S.
6134,43.
- Brørup, Vor H. 7407(?).
- Brøsarp (Brosarp, Brusorp), Albo H.
6531; S. 3716 U394s.
- Brøstrup (Brøsthorp), Frøs H. 7900.
- Brøttrup (Briitthorp, Brytorp), Slet H.,
Hgd. 4423 5991.
- Bubel, Vends H. U494-7.
- Buddinge (Butinghe, Buthingæ),
Sokkelunds H. 3149 4065.

- Buderup (Buddrop), Hornum H. 7481.
 Budsemark (Bucemarkæ, Bukxæmark), Møn, 1217,32.
 Buggesholm (Bugeholm), Støvring H. 1884.
 Bukkehave (Buckehaue), Fuglse H. 6389.
 Bukkerup (Bukæthorp), Merløse H. 551,60 2904 6421.
 Bullerup (Boldorpe), Bjerre H., Lby. o. Hgd. 6977.
 Bulltofta (Boltoffte), Oksie H. 6691 6782.
 Bulstofta, Luggude H., Hgd. 7530 U575.
 Bunderød (Bondæruth), Fakse H., Hgd. 2546.
 Bunkeflod (Bunkeflo), Oksie H. 4390; Kirke 6557; S. 6606,14; Hgd. 3340.
 Buorp, Sjæll., Hgd.(?) 7547.
 Burg (Borch), Femern, 7348 7489.
 Burgord, Hjerm H. 7161.
 Burkal, Slogs H., S. 6868.
 Burløf (Burløwe), Bara H., S. 6691.
 Burrix, se Borris.
 Burys, se Borrissø.
 Buræby, se Borreby.
 Bursyo, se Borsjø.
 Bursø (Borgsyo, Borsæ, Bursjø), Fuglse H. 2461; Hgd. 3857 4169s 6153.
 Burusæ, se Baarse.
 Busjø (Bosye, Bossjø), Herrestads H., Hgd. 2412 3613 7174.
 Butterup (Bothorp, Butturp), Merløse H. 1282 5297 5938.
 Byarghusa, Byærgysse, se Bjæresjø.
 Byarløf, se Bjærløf.
 Byergher U369 = Bjerre H.
 Byerghusaholm, Byærghusægaarth, se Bjærsjøholm.
 Byerklangsbothæ, Smaaland, 2969.
 Byerkorp, se Bjelkerup.
 Byernethorp, se Bjerup.
 Byernwethæ, Byernwith, se Bjernede.
 Byersløf 4282, fejllæst for Syersløf, se Sierslev.
 Byerstweth, fh. Lby., Aars H. 3742.
 Bygermose ved Ribe, 6220.
 Bygholm (Byugholm), Hatting H., Slot 6786,92; Fg. 5656 7615; Dat. 2160 4346 4443.
 Bylderup (Byldorp), Slogs H., S. 2606s.
 Bylse, Bylte, se Bildsø.
 Bylstet, se Bested.
 Byndsløf, se Bindslev.
 Byrholt (Byræholt), Kjær H. 2450.
 Byrkåås, Kinds H. 2794.
 Byrcherup, se Brøderup.
 Byrkinge, Byrkynge, se Birkende.
 Byrkæthorp, Grind o: Gjern H. 2258.
 Byrstorp, se Bødstrup.
 Byrthinge, se Børringe.
 Byræstweth, Byærestwed, se Bjærgsted.
 Bysdrop, se Bejstrup.
 Byskippers Ting, Lisbjærg H., Fg. 7005.
 Bysløf, se Bislev.
 Byælkrøp, Byærkarop, se Bjelkerup.
 Byæltorp = ? Bjellerup, Torna H. 6812.
 Byærby, se Stiftsbjærgby.
 Byærghægarth, Byæryægarth, fh. Gd., Tune H. 3392 3420.
 Byærnæth, Hgd. =? Bjernede, Alsted H. 7521.
 Byæræth, se Berridsgaard.
 Bæg, se Nørbæk.
 Bække (Bekky), Andst H., S. 4356.
 Bækkeschyring, se Skjøring.
 Bækkeskov (Beckkeskoug), Baarse H. 1307 3590.
 Bækkyskøgh, se Beckaskog.
 Bæksgaard, Salling, 7760.
 Bælium, se Billum.
 Bælteberga (Bæltæbergh), Torna H., Hgd. U575.
 Bælum (Belom, Bellum), Hellum H., Præst 7072; S. 5982.
 Bænnebodhe, se Bennebo.
 Bærby, se Bjærgbygaard.
 Bærghegaard, Gd., Hatting H. 7432-3.
 Bæring (Berdinghe), Baag H. 3918 6968(?).
 Bærløf, se Bjarløf.
 Bæræbacke, N. Halland, 2969.
 Bæræstwith, se Bjærgsted.

Bødstrop (Byrstorp), V. Flakkebj. H. 3742 4587; jfr. Borstorp.
 Bøgede (Bøghæ), Bjeverskov H. 5945; Hgd. 3441.
 Bøgehaffue ved Næstved 5985 6002.
 Bøgelunde, V. Flakkebj. H. 3670 7778.
 —, Skovby H. 6434.
 Bøgsted (Bogistæde, Bøghested), Vennebj. H. 5706,88.
 Bøgeøræ Skov, Skaane, U48.
 Bøhmen (Beheim) 5977.
 Bøkesgaard, Halmstads H., Gd. 2223 4252.
 Bøkestorp, Gd., Frosta H. 2117-20 2339.
 Bøketofta (Bøghetoftæ), Luggude H. 3761 4013.
 Bøl (Bøtteløf), Gjording H., Hgd. 3271.
 Bølle (Bølugh), Rinds H. 2774. — Jfr. Vesterbølle, Østerbølle.
 Bølling (Byllyngh) Herred 1739.
 —, Bølling H. 1739.
 Bønderby, Løg H. 7428.
 Bønved (Bøneth), Sønder H. Falster, Hgd. 2736.
 Bønnelykke (Bønlikke), Lgld. 6830.
 Børglum,
 Bisp 341 1008 1243 1726 7272 7306.
 Kapitel 1726,84 2476 2640 3696 4880 7554.
 Provst, se Jens (Hans) Nilssøn. Kirke 3696.
 Stift 446 782 3099.
 Børringe (Byrthinge), Kloster 312 369-70 3344.
 Prior 2301,03 6380;
 Priorisse 313,69-70,76.
 Børsted (Børstwit), Fakse H. 5945.
 Børstingrød (Byrstingeruth), Lynge-Frederiksb. H. 3354.
 Bøsarv (Bøsatorp), Skyts H. 2740 2815.
 Bøsæmosæ, Merløse H. 5297 5938.
 Bøsserup (Bøsorpe), Fuglse H. 7930.
 — Jfr. Boorpe.
 Bøstrup (Bestrop, Bystrop, Bøstorp),

Lgld. 7770; Kirke 5647 5743 7770; Præst 1921 5594 5647 5743 6397 U566; S. 4043(?) 5218 5414.
 Bøvling (Byflingh, Bøuelingh), Skodborg H., S. 2116 2613; Slot 5484.

C, jfr. K.

Calmeren, se Kalmar.

Cara insula, se Øm.

Carow (Charow), Rügen, 3579.

Choltzem, Mølle, Streu, Rügen, 6833.

Christineberg, se Brønnesløf.

Ciceby, se Siseby.

Cimbris (Simbros), Jerrestads H. 2553.

Cirkese, se Zieriksee.

Cirkowe, se Zierkow.

Clementewitz (Clementenitze), Rügen, Hgd. 3272.

Constantinsborg, se Stad.

Cyracowe, se Zierkow.

Czersk (Cyrin), Polen, 2255.

Cølebyæriæ, =? Kulleberga, Frosta H. U48.

Daalby, se Dølby.

Daastrup (Doztorp, Dorstorp, Drusdorp), Ramsø H. 449 526,30 764 6029 7054; Præst 737.

Daberstrø, fh. Lby., Frosta H. 6367.

Dael, Halmstads H. 7001 7705.

Daga (Dawa) H., Sødermanland, 2645.

Dagnæs (Dackenes), Hatting H. 7432-3 7615.

Dagsaas (Daxasa), Fauraas H., S. 2794.

Dagstorp (Danstorp, Denstorp), Harjagers H. 2916 3986 4013; S. 1950.

Dagstrup, se Daugstrup.

Dal, Jyll., Hgd. 2043, =? Dalsgaard, Hindsted el. Middelsom H.

—, se Bjærgbydal.

Dalby, Bjerre H., S. 3624s 4866s U270. — Dalbytorp 7566s.

—, Fakse H. 2600 5825 6029.

—, Horns H. 1702,69 2724 3501 7495.

- Dalby, Ramsø H. 2600 2894 3350,
51 7054; Præst 1817 2114.
—, N. Tyrstrup H. 5576(?); S.
7455.
—, Sjæll. 6590 7443.
Dalby Kloster 1000 4005 7569.
Kommender 7280 7672 7755.
Prior 3714,57 3874 6031,48
6325 6643.
Kannik 3959.
Præst 6445.
Dat. 4272 6643 7335 7644;
Kgbr. 7619.
Dale. fh. Lby., Vemmenhøgs H. 6205.
Dalgaard (Dalsgarth), Nørlyng H.,
Hgd. 2387.
Dalhult (Dåhiöhult), Ø. Gøinge H.,
Gd. 4220-1.
Dallund, Skovby H., Hgd. 7364 7764.
Dalsgaard, Hindsted H., Hgd. 6844.
Dalshult (Dalsilth), Halmstads H.,
7734.
Dalstorp (Dalsæthorp), Kind, Præst
7572a.
Dalum Kloster 2604 3887-8 4664
7125s 7244 U143-4.
Prior 400 2169-70 3499 3887-
8 5792 6615 7401 7717 7963.
Dat. Kgbr. 7917.
Damdrup (Damdorp), fh. Lby., Gal-
ten H. 3015.
Damsbo, Salling H., Hgd. 6188 7251.
Damsgaard, Hind H. U517.
—, Mors, Hgd., se Glob, Mogens
Pedersen.
Danm . . kth U411.
Danmark 1017 2845 3263 3335.
Strøgods 1054 1119,47 2160
4101 4291,94.
Dannemare (Dunmar), Sønder H.
Laal. 3255s.
Danskborrig Taarn ved Warnemünde
980.
Danstorp, se Dagstorp.
Danstrup (Daustrop), Hovlbjærg H.
6136.
Danzig (Dantzke, Gdantzk) 4929 5616
6695 7381.
Darræthorp, Sjæll. 1315.
Darum (Darrum), Gjørding H. 7847;
Præst 1583; S. 3638 7198. —
Lille D. 3018 7180.
Datdorpp, Baag H, =? Dærup 6188.
Daugstrup (Dagstrup, Daxtorp),
Lunde H. 5317s 6154s 6475s
6798s 6851t U484; Hgd. 3806.
Davgaard (Dawgord), Hatting H.
7615.
Davinde, Aasum H. 4107 U476-7.
Degeberga (Deebiarhæ, Degebjerg),
Gærds H. 3256 3527; Hgd. 6898;
S. 2137.
Dellerup (Dylrup), Hjerm H. 7161.
Delmenhorst, Greve af 1202.
Demstrup (Demstorp, Demstorpæ-
lund), Gjerlev H. 5582.
Denstorp, se Dagstorp.
Deroppe 2860, se Anderup.
Derum (Dyreme), Viske H. 3409.
Deventer, Nederlandene, U201.
Deuihwick, Nørre, Helliggejstes-
skoven i Slagelse H. 3427.
Diernæs (Deynes), V. Han H. 6477.
— (Degernes, Dyghernæs, Dyærnæs),
Hundborg H. 1015 4778 ~~5795~~^{Sall}
~~6440-1~~; Hgd. 2999.
Ditmarsken 1069 1136 4531.
Djoramaassa (Diurmose), Luggude H.
7898.
Djurrød (Diurødt), Gærds H., S. 7000.
Djurs (Dyrs), Nørre, Herred 6623;
Fg. og Provst 7290.
Djursland (Dywrso) 1756.
Diursløf, Bara H. 1159-61 2435,64
2690 U367.
Djørup (Dyurdorp), Hornum H. 3286.
Dobrzyn (Dobrin), Polen, 2255.
Dolghenniste, se Dönckvitz.
Dollerup (Doldorp), Husby H. 4805.
Dommerby (Dungerby), Fjends H.
5282; — Sø 5282.
Dormethe, =? Dortmund 7105.
Dorpat (Tarbat), Lifland, Bisp 787
1029.
Dorstorp, Doztorp, se Daastrup.
Dostorp, =? Tostarp, Tønnersjø H. 6805.
Doztorp, se Udstrup.
Draaby (Draughby, Kirkedraaby),

- Horns H. 1702 3889,93 4093
4331-2. — Østre D. 1712 2071.
— Vestre 7812.
- Drafhø, ?Halland, 2561.
- Dragerup (Drawæthorp, Dravorp,
Draorp), Merløse H. 3717 4497
5955 7871.
- Dragsgaard, Helligum H., Hgd. 5981-2
- Dragsholm (Draugsholm), Ods H.,
Slot 1693 1745,61 3580 5732;
Fg. 3968. — Jfr. Draugh.
- Dragør, Fogedi 5019, Marked 3708
7451 (Toldfrihed her 5821 7211
8024).
- Drammelstrup (Dræmælsthorp), Søn-
der H. Djurs, 1756.
- Dramstrup (Dramstorp), Merløse H.
4988,91.
- Drared (Drageryt), Halmstads H. 7703.
- Draugh, =? Dragsholm 1017 1284
1482.
- Drexhesell, Dreysheszle ved Nyborg
6791 7631.
- Dreslette (Dreyslæte), Baag H., Præst
5853.
- Dronninggaard, se Skovsgaard.
- Dronningholm (Dronningeholm), fh.
Hgd., Strø H. 6268; se Jærnskæg.
- Drusdorp, se Daastrup.
- Dræby (Dreyby), Bjerre H. 5713
U103-4.
- Drængsered (Drængsryth), Aarstad H.
3140; Præst 573; S. 2862.
- Drøsselbjærg (Dryslæberghæ), Løve
H., Hgd. 3153 7778.
- Dueholm Kloster, Mors, 7272 7636;
Prior 5984.
- Dufeke (Dweeghe), Ø. og V., Lug-
gude H. 3761.
- Dundrup, fh. Gd., Aal S., Vrads H.
6563.
- Dunmar, se Dannemare.
- Dungerby, se Dommerby.
- Dunæwældæ, se Dønnevælde.
- Dustwedh, se Dysted.
- Dværgetved (Dywertwed), Horns H.
Jyll. 5788.
- Dybeck (Dybæk, Dywbek), Vemmen-
høgs H., Hgd. 4203 4344 7383.
- Dybsminde Havn ved Næstved 7682.
- Dyerburgh, fh. Lby., Løg H. 5840.
- Dyghærnæs, Dyærnæs, se Diernæs.
- Dylrup, se Dellerup.
- Dyngby (Dygnby), Hads H., Hgd.
6954.
- Dyrby (Dygherby, Dyærby), Nørhald
H., Hgd. 4444 6433.
- Dyreme, se Derum.
- Dyrlundsgaard (Dyurlunde), Voldborg
H., Hgd. 5924.
- Dyrs, se Djurs.
- Dysling, se Dørslund.
- Dysted (Dustwedh), Hammer H. 3590.
- Dythiang, se Tange. *se Dødringe*
- Dythingæ, se Dødringe.
- Dyurdorp, se Djørup.
- Düvensted (Düuenstede), Hütten Amt,
3089.
- Dyupækyær, Jyll. 2055.
- Dywertwed, se Dværgetved.
- Dywnsweth, Skov, Slagelse H. 3667.
- Dærup, Baag H., jfr. Datdorpp.
- Dætherstorp, ?Sverige, Hgd. 5994.
- Dødringe (Dythingæ), Alsted H.,
Hgd. 1560 2087 2129. 2343
- Dølby (Daalby), Hindborg H., S.
3773.
- Dönckvitz (Dolghenniste), Rügen,
3579.
- Dønnevælde (Dunæwældæ), Holbo H.
2177.
- Dørninghe, se Tørning.
- Dørslund (Dysling), Nørvang H. 5849
6950.
- Døstrup (Døsdørpp), Hindsted H.
6844.
- (Dysdrup), Løg H., S. 5541 7622
7891.
- Ebbarp, ?Onsjø H. 6218.
- Ebbelykke (Æbbælukkæ), Ods H. 3969.
- Ebberup (Ebdorpp), Baag H., Hgd.
6188.
- Ebbeskov (Ebeskov), Fakse H. 6715.
- Ebdrup, Sønder H. Djurs, 5564 5951,
92-3 6476 7366 8040 (?).
- Ebthorp, Rinds H., Præst 2758;
=? Ettrup.

- Ebyærgh, se Jebjærg.
 Edhræby, ?Sverige, Præst 6548.
 Eek, Præst, 1521, =? Egaa, Ø. Lisbjærg H.
 Eem, se Øm.
 Efverløf (Æwerløff), Torna H. 2196
 4502 5299-300.
 Efverød (Æwærthe, Ewerde), Gærds
 H. 1970 2369 3256 3527 3620
 4149 6081 7878; S. 3883.
 Egaa (Egu, Æggu), Ø. Lisbjærg H.
 7616-7,20. — Jfr. Eek.
 Egby, Ramsø H., Præst 6539, 47
 7054.
 — (Eigby), Voldborg H. 5940 5609.
 —, jfr. Egæby.
 Egebjærg (Egibiergh), Baarse H.
 1835.
 —, Ginding H. 6195.
 — (Ekebyærgh), Ods H., Præst
 2183; Hgd. 4325 7429.
 — (Eghebier), Sunds H. 3952.
 — (Eegebjerg), Vennebj. H., Hgd.
 8048.
 — (Egæbergh), Onsjø H., Gd. 3993.
 Egede (Egethæ, Ekete), Fakse H.,
 Hgd. 6029 6332s 7338; se Neb;
 Lunge, Anders Jepsøn.
 Egegardh, Gd. i Saltofte, Merløse H,
 5609.
 Egehaffue, i Rejnstrup, Ø. Flakkebj.
 H. 5985 6002.
 Egelykke (Egælyckæ), Lgld., Hgd.
 6249 7770.
 Egemark (Egæmark), Skippinge H.
 3003 3808 5102.
 Egense (Egenæs, Ekenisse), Nørre
 H. Falster, 4317; Birk 3082.
 — (Eghens), Skam H. 5029 5792
 6338u.
 Egenæs (Ekenes), Angel, 4805.
 Egerup (Ekæthorp), Slagelse H. 530.
 Egesborg (Eghæspør), Vester, Ham-
 mer H., Præst 5966.
 — (Egespyre, Ekspøre), Øster, Baarse
 H., S. 3200 3388.
 Egeskov, Sunds H., Hgd. 4664.
 Egeslevlille, V. Flakkebj. H. 3670
 7652.
 Egeslevmagle (Æggitsløffmaghle), V.
 Flakkebj. H. 5643; S. 4862 5643.
 Eggelstad (Ægilst...), Ljunits H.,
 Hgd. 2916.
 Eggerup (Egetorp, Ekedorp), Baag H.,
 Hgd. 4084 4104.
 Eghilstorp, se Elestorp.
 Egholm (Eetholm), Nørre H. Laal.
 3255s.
 —, Voldborg H., Hgd. 4676; se
 Grubendal, Hans.
 Egnebere = ?Ekeberga, Ø Gøinge H.
 U336s.
 Egsgaard, se Isgaard.
 Egsmose, Gudme H., Hgd. 2982 5937
 6188 7169 7627 7706.
 Egtved (Eythwet), Jerlev H., S. 4253.
 Egæby, Sjæll. 2166 = Egby el. Ejby.
 Egøje (Eghowæ, Egwe), nu Billes-
 borg, Bjeverskov H. 2804 5945.
 Ejby (Eyby), Odense H. U209-13.
 —, Sjæll., jfr. Egæby.
 Ejder (Eyder) 7337.
 Eidersted 3204 4531 6927.
 Ejdrup (Eithorp), Aars H. 7977.
 Ejerslev (Eyærsleff), Mors, 6793 7835.
 Ejersted (Æyerstet), Hvetbo H. 2250.
 Ejlby (Elby), Skovby H., S. 2866.
 Eising (Oxning), Ginding H., S. 6195.
 Eistrop, Slagelse H. = ? Erdrup 3427.
 Ejstrup, Nørhald H. 4185.
 Ekeberga, Ø. Gøinge H., jfr. Egne-
 bere.
 Ekeby (Egby), Luggude H., S. 2372
 2434 3118.
 Ekeby, = ? Ekeby, Luggude H., Hgd.
 3692 3726.
 Ekenisse, se Egense.
 Ekernborg ved Ekernførde, Dat. 1273.
 Ekernførde (Ekerenuorde) 5235 7204.
 Ekete, se Egede.
 Eketaanga, Halmstads H. 2223.
 Ekholm, V. Gøtland, Slot 7600.
 Ekholme, Horns H. 4360.
 Eklingarum, Gøinge H., = ? Emmer-
 ljunja, V. Gøinge H. 2846.
 Exen, se Jesing.
 Exholm Enge v. Belgum 5046.
 Exæwang, se Oksvang.

Ekspøre, se Egesborg.
 Eldsberga (Ygelsbierge), Tønnersjø
 H., S. 3871.
 Elesakra (Eleffsager), V. Gøinge H.,
 Hgd. 7383.
 Elestorp (Eghilstorp, Elafsthorp),
 Luggude H. 2372 2413,34 3118.
 Elin (Ælinæ), fh. S., Gøteve S.,
 Vilske H. 7572a.
 Elkjær, Hind H. U515-6.
 — (Ællækjær), Kjær H. 1502 2450;
 Hgd. 2570 4887 7161.
 Elleholm, Bleking, Slot 5129-30.
 Ellekjær, Gislum H., Hgd. 7343s.
 Ellemose Eng ved Odense 565.
 Ellenbogen, se Malmø.
 Ellested (Eluestethe), Vinding H.,
 Birk 3827; S. 3333.
 Ellinge (Ællinge, Ændlinge), Har-
 jagers H., Lby. og Hgd. 2916
 3986 4013 6437 6690 U575, se
 Sparre, Klavs Nilsson og Nils
 Svensøn.
 — (Ællinge), nu Løvenborg, Mer-
 løse H., Hgd. 2925-6,65 3435.
 — (Ellingh), Vinding H., Præst
 7246; S. 4999.
 Ellingegaard (Ællinge), Ods H., Hgd.
 4991 5251 5924.
 Ellinggaard (Ælinggaard), Horns H.,
 Hgd. 7091.
 El(kjær)torp, Horns H. Jyll. 5788.
 Elmue (Ælmøwæ), Fakse H. 4269.
 — Store (Meræ) 5945. — Lille
 2145 5945.
 Elnd, fh. Lby., Erridsø S., Elbo H.
 5684.
 Elnelansgaard, Fyn, 5859.
 Elsborg (Ælsburgh), Lysgaard H.
 2694.
 Elsted (Jælsteth, Ælstethæ), V. Lisbj.
 H. 7005 7616-7,20.
 Elstrup (Elstorp), Als, 2149.
 Eltang, Brusk H. U502-7.
 Elvedgaard (Ølwedæ), Skovby H.,
 Hgd. 6801.
 Em (Øm), Børglum H. 7404.
 Embrick, Nederlandene, 7018.
 Embs, Sønder H. Laal., jfr. Øøm.

Emitsløf (Æmmisløf, Æmuntzløf,
 Amitzløf), Ø. Gøinge H. 3270
 3873 4406 5475 6501; Præst
 6277 6482. — Østre 4588 5472
 5547 7799. — Hgd. (Ysmerløff,
 Ytmerlef, Øsmerløf) 3412 3903,97
 4012.
 Emmelev (Ømeløf), Nørre H. Djurs,
 6623.
 Emmerbølle (Mere Emerbøle), Lgld.
 7770 U566.
 Emmerlev (Emberløf), Højer H.,
 Kirke 1979 3203 3891; Præst
 3891; S. 4735 4854 5869 6021
 6586 6803 6964 7553; Hgd.
 3447 3891 6415.
 Emmerljunga, V. Gøinge H., jfr.
 Eklingarum.
 Emmerske (Embersketh), Tønder H.
 2851.
 Emtekjær (Elmteker), Baag H. 3499
 4084.
 Enderslev, Bjeverskov H., jfr. Jæt-
 nærlof.
 Enebjerg, se Igneberga.
 Enehøiø (Enehøve), Ø ved Laal. 6389.
 Engbjærg (Ænghbergh), Vandfuld H.
 6950.
 Engebølle (Enngelbølle), fh. Hgd.,
 Taagerup S., Musse H. 4169s U69.
 Engelstrup (Ingelstorp), Ods H. 3717.
 Engestofte (Ingestofftæ), Musse H.
 4227 6389 U591.
 Engesø, se Erridsø.
 Enggaard (Ængegarth), nu Gylden-
 sten, Skovby H., Hgd. 5029 5160a
 6434 7364.
 England 7105 7905,46.
 Englerup (Englorp, Ænglorp), Ring-
 sted H., Hgd., se Snekken, Herluf
 Nilsson.
 —, Voldborg H. 7373.
 Ennebølle (Øchnebøllæ, Ødnebøle,
 Øgnebøle), Lgld. 3468 3980 5218;
 Hgd. 7299.
 Enslev (Ænsløf), Nørre H. Djurs,
 6623.
 Ensløf (Enesleffue), Tønnersjø H.,
 S. 6605.

- Ensløue, Voldborg H. 4065.
 Enum, se Jennum.
 Enø (Ethnø) ved Karrebæk 2493s.
 Erdrup (Erdorpe), Slagelse H. 3670.
 — Jfr. Ejstrop.
 Erridsø (Eresø, Erikshøg, Eryesø),
 Brusk, nu Elbo H., 6857 U507-
 12; S. 5684.
 Errie, se Ærø.
 Errindlev (Jærindeleffue), Fuglse H.
 6389; Præst 7930.
 Errorp, se Arrarp.
 Ersleue, fh. Lby., Malt H. 3855.
 Erslev (Ersløf), Galten H., Kirke
 7776.
 Erste, Ærst, S., nu Lejrskov, Andst
 H. U286d-e 4965.
 Ertelyckæ, Nørre H. Lgld., Hgd.
 6249.
 Esbøndernp (Esbendorp), Nørre,
 Holbo H. 4157 (i Horns H.!)
 4375.
 Esderp, Vends H., =? Etterup 6036.
 Esholte (Eseholt), V. Flakkebj. H.
 400; Hgd. 5150.
 Eskebjærg, Arts H., =? E., Merløse
 H. 3443 7459.
 — (Æskebyærgh), fh. Lby., Ø. Eges-
 borg S., Baarse H. 3200 3388
 3857.
 Eskelund (Eschelunde), Baag H.,
 Hgd. 7627 7717.
 Esketorp (Eskistrup), Bleking, 1307.
 Eskilstorp (Eskylstrop), Halmstads H.
 7704.
 Eskilstrup, Fakse H. 7991.
 — (Esgistorp), Merløse H. 1727
 2569 4716 6421 7300; S. 6421.
 — (Eskilsthorp), Ods H. 1669 U399.
 — (Eskilstorp, Æskælstorp), Ring-
 sted H., Hgd. 2033 2704, se
 Skave.
 — (Eskilstorp), Vinding H. 2982
 7125u.
 Eskilsø (Eskylssø), Horns H., Præst
 1865.
 Eskjær (Æskyær), Nørre H. Salling,
 Hgd. 1514-5.
 — (Æskær), Frøs H. 6269.
- Eskæmosæ, Alsted H. 1388.
 Esløf (Æsløf), Harjagers H. 6262.
 Espe (Æspe), Salling H. 6948,68.
 Espinge, Frosta H. 3168,89 (?) 4195.
 Espø (Espe), Vemmenhøgs H., Hgd.
 3644.
 Esrom Kloster 3210 3418; Abbed
 3836 4298-9 7539 7848 7902.
 Essenbæk (Æskinbek) Kloster 2651;
 Abbed 2495 4039 6034 6136
 6932.
 Essendrup, fh. Hgd., Agri S., Mols
 H. 6136 (=? Assendrup i samme
 Brev).
 Essetofthe ved Odense 565.
 Estehøvet, Vends H. 7872.
 Estland (Estonia) 130 787 831 1044
 1101 U87,205-6; Bisp 36,
 Estrup, Malt H. 2116 6950.
 — (Æsændrup, Æsænthorp, Isen-
 drup), Sønderhald H., Hgd. 3507
 4786, se Brok; Fg. 6859.
 Estvad (Esdwath), Ginding H., S.
 2613.
 Eszgyratorp, se Æskatorp.
 Ethismark, se Jetsmark.
 Ethnø, se Enø.
 Ettarp, Tønnersjø H., Hgd. U584.
 Etterup, Vends H., jfr. Esderp.
 Ettrup, se Ebthorp.
 Euiulu, Laal. U69.
 Ewerde, se Efverød.
 Everdrup (Eferdrop, Æffærthorp),
 Baarse H., S. 6899 7842.
 Everschop (Euerkeschip), Eidersted,
 3204 4531 6927.
 Everup, Ø. Flakkebj. H., jfr. Øberp.
 Evetofte (Ywetoftæ, Æwyætoftæ),
 Strø H. 2804 4299.
 Eylstrup, ?Odense H. U161b.
- Faaborg (Foborgh) 751 1015 4085s
 4303t 4545s 5716,42,42u 6440-1
 7169; Dat. Kgbr. 5523.
 —, Skads H., S. 3448.
 Faarabæck (Faarebach, Farabek),
 Oksie H., Hgd. 6218 U459.
 Faarathorp, Gd., Ingelstads H. 3489.
 Faardrup (Farthorp, Forderop), V.

- Flakkebj. H. 3791 (?) 5789; Hgd. 2589 3667.
- Faarevejle (Farthewethla), Lgld. 2966. — (Faræwethlæ), Ods H. 3443.
- Faartoft (Foræthoft), Hundborg H. 2750 4821.
- Fakse (Faxæ) Herred 465 929 1106 1275 2546 U318; Fg. 7338; Cathedratium 3443. —, Fakse H. 1207 6029; Præst 6315.
- Falen (Falennæ), Bygd, V. Gøtland, 7644.
- Falkenberg, Slot 7152; Høv. 6605.
- Falkendal (Falkedalæ), Sømme H., Hgd. 3190, se Mule, Gyncelin Gynzekesøn.
- Falkerslev (Falkersløff, Folkeslof), Sønder H. Falster, Hgd. 5074 5103 U420.
- Fallebrix Bol, Vendsyssel, 5788.
- Falster 1193 2531 5074 5242 5944 U27; Landsting 5373 6436. Provst 2736; Præster 5630. Strøgods 2607 3226 3741 5809,90 U547.
- Falsterbo 3262 6035; Marked 5536 (Toldfrihed her: 5821 7211 7514 8024). Kirke 4388, jfr. 664. Dat. 4696 5031. — Slot, Høv. 4077 4135.
- Fandrup (Faandorp, Fonghdrop), Gislum H. 2915 4439.
- Fangel, Odense H. U234-7; Præst 5133s.
- Fangelsaas, se Tængelsaas.
- Fannerup (Farendorp), Nørre H. Djurs, fh. S., Præst 6623 7290.
- Farebæksholm, Ramsø H., fh. Hgd., se Moltke, Konrad.
- Farre (Farthu), Gjern H. 6148.
- Farringløse (Farendeløse), Ringsted H., Hgd. 7054 U375.
- Farstrup (Farstorp), Skovby H. 5922 7764. — (Faderstrup), Slet H. 6155-60 6230-2.
- Farsø (Farssyø), Gislum H., S. 2042 2915.
- Farum (Faaroom), Ølstykke H., Hgd. 2987.
- Farup (Faarthorp, Farthorp, Farthæthruph), Kalslund H. 632 2103,55 2643 2802 3983 4699; Kirke 7800 U160a; Hgd. 626; Præst 7800; S. 2314,71,99 2771 3271 4204. — Sønder F. 4597. — Nørre F. 2362. — Lille F. 2280.
- Fastarp (Fastathorp), Himle H. 3307.
- Fathærstorp, fh. Lby, Strø S., Onsjø, H. 2391 7421.
- Faugrahult, Færs H., Gd. 2308.
- Fauraas (Fartloze) Herred 3369. — (Fawernes), Fauraas H., Hgd. 3268.
- Faurholm (Fauræholm), Lynge-Frederiks b. H., Hgd. 2748.
- Fawerborig, Sjæll. 6715.
- Fawersløff, se Fjellerslev.
- Fawes[by?], ?Hind H. 1892.
- Favsing (Faxingh), Sønderhald H. 6136; Præst 3258 4185.
- Febech, se Fæbæk.
- Felgensaas, se Tængelsaas.
- Felin (Vellin), Lifland, 5804.
- Felitzløff, se Følleslev.
- Felkyn, se Fjelkinge.
- Felstrup 5237.
- Femern (Ymbria) 1194 1541 1935 4649 6086.
- Fengelaas, se Tængelsaas.
- Fensmark (Fenixmarkæ, Fænesmarkæ), Tybjærg H. 781 929 3010 U308.
- Fensten (Finsten), Hads H. 6954.
- Ferslev (Ferslef), Fleskum H. 2814; S. 2722 6195. — (Færsløf, Vorsleue), Horns H. 455 6341 (?); Præst 7495; S. 4360.
- Ferslevlille, fh. Lby, Horns H. 1727 2398 2776.
- Feskholm, Sjæll. 2485.
- Fillerup (Fiildrop), Hads H. 6954 7407.
- Filuarp, fh. Lby (el. Fejlskrift for Steglarp), Fuglie S., Skyts H. 6609.
- Finderup (Findorp, Fynnerorp), Løve H. Præst 1837; S. 6406-7,10,21.

- Finland 1066.
 Finsten, se Fensten.
 Fiskbæk (Feskebek, Fiskæbek), Nørlyng H., S. 1746 2440 2570.
 Fiskerhuse, ?Brusk H. U502.
 Fjeld, Sønderhald H. 6136.
 Fieletsløff, se Følleslev.
 Fjalgime (Fiælgømme), Tønnersjø H. 6605.
 Fjelkinge (Felkyn, Fiælkin), Villands H. 3062 3965s 6740 7221.
 Fjellerad, Fleskum H., jfr. Fiælroff.
 Fjellerslev (Fawersløff), Mors, Hgd. 7326.
 Fjellerup (Fiældorp, Fyeldorp), Nørre H. Djurs. 6013 6346; Præst 2989.
 — (Fielderop), Vends el. Gudme H. U105-6.
 Fielrø, Jyll. 7578.
 Fjelsted (Fiælstedh), Vends H. 7998; Præst 6676.
 — (Fiælstæde), Vennebj. H. 5788.
 Fjelstrup, Tyrstrup H., S. U475.
 Fjends (Fiæn1, Fyallandz) Herred 2100 4887; Fg. 6935.
 Fieras, se Fjæraas.
 Fierdeløof, se Færløf.
 Fjorde (Fiøla), Bredsted Amt, Præst 3728.
 Fjælie (Fiæliæ), Torna H. 7730 7817; S. 2266 (Syæløge!).
 Fiælroff, =? Fjellerad, Fleskum H. 7486.
 Fjæraas (Fieras, Fiæroz, Fyærooz, Færas), Fjære H., Præst 3369 3402, 09 4283 6000 6697 7065; S. 4283 6000,04 7637 7725.
 Fjære (Fyæræ) Herred 3161 3402 3586 3647 6951.
 Fiærthingætoftæ, se Færingtofta.
 Flaarup (Flordorp), Fuglse H. 7930.
 Flade, Horns H. Jyll. 5788.
 — (Flæthe), Mors, 6206; jfr. Flathe-with.
 Fladsaa (Flassum), Hammer H. 2084.
 Fladsby (Vlasby), Nye H. 6847.
 Flakkarp (Flakkathorp), Bara H. 1307(?) 2732 3166; jfr. Flackerup.
 Flakkebjærg (Flakæbiærgh) Herred 400 925 1355 2458 3626 6165 6333; Fg. 5259.
 —, Flakkebj. H. 3670 5515.
 Flackerup, Falchestrup 1307, =? Flakkarp.
 Flarup (Flatorp), Gottorp Amt, 2210.
 Flasæ, se Floes.
 Flathwith, Mors, =? Flade, 4948.
 Flavlev (Floweløfwæ), Refs H. 4948.
 Fledyæ, Flædiæ, Stævns H. 4000 6062.
 Flemløse (Flemlosæ), Baag H. 4104 6979; Præst 4104; S. 3689.
 Flensborg 2542s 4418-9 5122 5215 U400; Bgm. o. Rdm. 4391 7157 7382 7574. Vor Frue Kirke 7157; Kloster 6984s. Helligaandshus 7382. Dat. 2870 5121,24 5247 5603 5967; Kongen 5295 5318 5678s, Hertug 6950s.
 Flenstrup, Kirke, Jyll. 6136.
 Flesholm ved Nyborg 6791 7631.
 Fleskum Herred 2722; Fg. 7856.
 Flinge (Fliginge, Fliikgyngæ), Torna H., Ærkebispegaard 3604; Dat. 541 3605 7612 7846.
 Flinterup (Flinthorp), Arts H. 3111 4983 88,91.
 Flitstorp, Filitstorp, Ringsted H. 1346.
 Floes (Flasæ), Sønderhald H. 7993.
 Flordorp, se Flaarup.
 Florens 5281,87 5768.
 Flostrop, Aasum H. 4107.
 Fludebroo, Jyll. 5656
 Fluttarp (Fluttorp), Høks H. 5028.
 Flædie (Flethiæ), Torna H. 6025.
 Flø, Hornum H. 6935.
 Flødstrup (Flostrup), Vinding H. 7872; S 7298.
 Fløng (Flædingæ, Flæingæ, Flæthyngæ), Sømme H. 1346 2122, 26,29,59 2259.
 Fodby (Fothæby), Ø. Flakkebj. H., Bispegaard 526.
 Fodslette (Fodslætæ), Lgld., Præst 6402.
 Fogdarp (Foddorp), Frosta H. U48.
 Fogdarød (Fotaryd, Foteriid), Frosta H. 2207,63.
 Fogløghe, se Fuglie.

- Fol (Fornel), Kalslund H., Hgd. 626.
 Folding (Follern), Malt H., S. 7936.
 Foletofftæ, se Fulltofta.
 Folkastad (Folkestate), Halmstads H. 7704.
 Folkeslof, se Falkerslev.
 Folkestorp (Folchestorp), Gærds H. 3256 3527.
 Folris, Tyrsting H. U444.
 Fonghdrop, se Fardrup.
 Forballum (Balghum, Balighum), Løg H. 1951; Dat. Hertugbrev 2234 2593.
 Forderop, se Faardrup.
 Fordorppæ, = ? Faardrup, V. Flakkebj. H. 3791.
 Fore, se Før.
 Forlev (Forløff), Slagelse H. 3225.
 Fornel, se Fol.
 Forsamøllæ, Ø. Gøinge H. 2782. — Jfr. Fæsze Mølle.
 Forsim, V Götland, 7644.
 Forsinge (Forsunge), Arts H. 3654 7718; Hgd. 4862 6071.
 Forstena (Forsteen), V. Götland, Hgd. 6548 7001.
 Fosie (Fosøghæ, Fosige, Fosye), Oksie H. 2840,63 3947 U344(?); Tiende 6493; Hgd. 4130; S. 7328.
 Fovlløk (Fughelker), Gottorp Amt, 4805.
 Fovslet (Fubbethslææt), N. Tyrstrup H. 3765.
 Frackabodum, Kinds H. 7001 7705.
 Framlev Herred 1709.
 — (Framløf), Framlev H., S. 1905.
 Frankerup (Frankorp), Arts H. 3668 4679.
 — (Frankorpe), V. Flakkebj. H. 3670.
 Frankfurt 6558-9.
 Fraude (Frawith), Aasum H. 4107 7125t U383-5; Kirke 1178 2901.
 — Fraudegaard 4107.
 Freadal (Frødhadal), Fjære H. 5709.
 Frederiksdal, se Grimsted.
 Fredsgaard (Fretsgarth, Fritzgaard, Frytzgardh), Ringsted H., Bispegaard, Fg. 6448 6807,37 7064,78 7505.
 Frejlev (Fredeløff), Hornum H., Kirke 7492.
 — (Fræthæløfæ), Musse H. 332.
 Fremmelev (Frammerløff), Lunde H. 6794 7393t 7461t.
 Frenderup (Frendorp), Fakse H. 6029.
 Frerslev (Freslof, Frøstløff), Mors, Præst 5984; Hgd. 6793.
 — (Fredersløf), Ringsted H., Hgd. 3741 4015 6747 7600 7725s 7813,42,76.
 Fretherslev, Skaane, 1307.
 Fretzløff, se Frøslev.
 Frisenvold, se Tordrup.
 Frishoghe 4927.
 Frisland 1025 2641 3204 4531.
 Fritzgaard, se Fredsgaard.
 Frosta Herred 2263 2345a,47 6966; Fg. 2326,61 2685; Degn U382.
 Fruerlykke ved Slagelse 6284.
 Fruethoffthe 5221, Fejlskrift for Ifvetofta.
 Frugardh, Hassing H. 7326.
 Frydendal, se Torbenfeld.
 Frytzgardh, se Fredsgaard.
 Fræchæstoft, Fræthestoft, Jyll. 2414 U322.
 Frær (Frægher), Hellum H., S. 4784 5982.
 Fræthæløfæ, se Frejlev.
 Frødhadal, se Freadal.
 Frøllinge (Frøliungæ), Halmstads H. 6893 7704.
 Frørup (Frødorp), Tyrstrup H., Præst 2631; Hgd. 4509.
 — (Frøydrup), Vinding H. 7872; Præst 3215s.
 Frøs Herred 6269.
 Frøslev (Fretzløff, Frøslef), Stævn H. 2422 3590 3604 5503; Tiende 3443; Præst 1414 7636; Hgd. 2422 3397 3590 4282 5761 7033 7368.
 Frøstløff, se Frerslev.
 Fuglede, Store (Fughlæthæmaklæ, Fuglwithæmaghlæ), Arts H. 1301, 51,60-1 1529,56 3817 7505 7718; Kirke 3111; Præst 1245 7459 7505.

- Fuglede, Lille, Arts H. 6421 7374-5 7459; Kirke 7363,74-5 7718.
 Fughelker, se Fovlløk.
 Fuglebjærg (Fullæberg, Wedtfulebierge, Withfughlæbierghæ, Wyt-fuglabærg), Ø. Flakkebj. H. 5508; Hgd. 4797 6002 6257 6410 7072 7233 7654 7851.
 Fuglie (Fogloghe, Fuglæ), Skyts H. 3879 U344; Kirke 5374; S. 6609.
 Fuglsang, Musse H. 6153 7636; Hgd. 7938.
 Fuglse Herred 2531 6428; Fg. 7930; Provst 7930,90 8049s.
 — (Fughlæsø), Fuglse H. 332 7930; Kirke 7930,90 8049s; Præst 8049s.
 Fuglsø (Fowelsiø), Mols H. 7366.
 Fuirendal, se Vindinge.
 Fulltofta (Foletoftæ, Fulltofta), Frosta H., Hgd. 5831 6322 6552 6684; S. 2326 3650 4281.
 Fulrewik, se Vollerwik.
 Fulstofta (Fugelstoffta), Albo H., Kirke 4403; S. 6784.
 Fur (Fuer, Phuur), Kirke 24 U33,73; Gods 450 2760-1.
 Fyallandz, se Fjends H.
 Fyldschouf ved Odense 5629s-t.
 Fyllinge, Tønnersjø H. 7534.
 Fyn (Pheonia) 412 4471 U408.
 Landsting 1429 2982 3215s 3499 4664 5792 7942s U479;
 Landsdommer 5752,92 6056 6615 6759,94 6945,68 7119 7251 7627 7717,23 7998; Fg. 1373;
 Strøgods 2641 3741 3823,28 3926 4632 5208 6210,15 7706.
 Fæbæk (Febech), Lgld. 3468 3980 5414. — Fæbækgaard, Hgd. 5594 5647 5743 6626.
 Fælledsløf, se Følleslev.
 Fælared (Fælærydh), Fjære H. 2841.
 Fængelsaas, se Tængelsaas.
 Færald, se Færløf.
 Færas, se Fjæraas.
 Færilde, se Færløf.
 Færingtofte (Færthingætoftæ, Færingtofte), N. Asbo H. 2512; S. 5926.
 Færløf (Fierdeløf, Færald, Færilde), Ø. Gøinge H., Præst 7758; S. 3604 6417; Hgd. 5828 7174 7383. — Jfr. Syærløf.
 Færløff, se Ferslev.
 Fæsze Mølle, Skaane, 1307; jfr. Forsa.
 Fævejle (Fæweyl), Sønder H. Djurs, Præst 6623.
 Følbensbacka, Gd., Kinds H. 7001.
 Følleslev (Felitzløff, Fieletsløff, Fælledsløf), Skippinge H. 4095; Hgd. 4507 5578; S. 3003.
 Før (Føør, Fore) 3806; Kirker 1742 2611 6861-5.
 Førslev (Førsløff), Ø. Flakkebj. H. 5160a 6257; Præst 2485 7851; Hgd. 3358 5000 6333.
 — (Førsløf), ? Ringsted H. 3037.
 Førsløf (Færløf, Førsleff), Bjære H., Præstebord 3625; S. 7525.
 Føvling (Føghelingh, Fyowlom), Malt H. 5656 5778 6563; S. 4102 6173.
 — (Føllingæ), Tyrsting H., Hgd. 6471.
 Gaansager (Godensagher), Hviding H. 6976.
 Gaarbo (Garbode, Garthbuth), Horns H. Jyll. 1726 5788.
 Gaarslev (Garzløf), Holmans H. 4336 6733; S. 1890 3314 3711 6728, 87 6873-4 6957 7192 7342 7610.
 Gaarstaanga (Gordstange), Frosta H. 6218 U48.
 Gaasetofte (Gasæthoft, Gaazetofte, Gooztofte), Arts H. 1301 7602 7718; Hgd. 5216.
 Gaasevad (Gasævadh), Fjære H., Hgd. 6004 6697.
 Gaddarød (Gadaryth, Gadderyth), Gærds H. 2137 3256 3527 3883 6513,87.
 Gadsbølle (Gatzbøll), Odense H. U107.
 Galmindrup (Galmentørp), Hgd., nu Bremersvold, Fuglse H. 4169s 7930.
 Galmundejorth, Laal. 2552.
 Galtabæk, Himle H. 6526.

- Galten Herred 2400 2651 3015
3687 4537; Fg. 6037; Provst
7776.
- Galtrup (Galtorp), Nørre H. Salling,
S. 4948.
- Gamborg (Gamelborgh), Vends H.
6036.
- Gamleborgh, ?Salling H. 7251.
- Gamleby (Gamblæby), Fakse H.
2546 4052 4246,61 4353-4
4622 6511.
- Gamle Vad, Mølle, Hindsted H.
U455, =?4827.
- Gamlæbogorth, Salling H. 6948.
- Gammalstorp, Lister H., S. 5946.
- Gammel Sogn (Gammælsowen), Hind
H., S. 5152.
- Gammelbo, Baag H. 4104.
- Gammelby (Gamlæby), Sønder H.
Laal. 7692.
- (Ghamelbu), Ny H. 2278 U539;
Hgd. 6847 7266.
- Gammelbyker, ?Haderslev H. 5862.
- Gammelgab, Nybøl H. 6868.
- Gammelholm, ?Dronninglund H. 2248.
- Gammelstrup (Gamælstorp), Tyrsting
H. 5156.
- Gammerød (Gamlæryd), Ramsø H. 449.
- Gandersheim, Brunsvig, 7647.
- Gandløse (Baeløsø, Banløsø, Wam-
løsze), Ølstykke H., Hgd. 1851
2238.
- Garbode, Garthbuth, se Gaarbo.
- Garding (Gerdingen), Sønderjyll. 6927.
- Gardhstorp, Bleking, 5946.
- Gasse (Gasi), Hviding H. 6976.
- Gassum (Gasum, Gæsum), Nørhald H.
4444 5971; Præst 2018; S. 4444
7604.
- Gasæmedæ, Enge v. Belgum, 5046.
- Gaverslund, Holmans H. 6957; Præst
6787.
- Gavnby (Gawelby), Skovby H. 7764.
- Gavnø (Gabenø) Kloster 5583.
- Gdantzk, se Danzig.
- Ge . . . , se Gj . . .
- Gedersløff, se Gjørslev.
- Gedethwet, se Gethewith.
- Gedrum, se Gjerum.
- Gedsholm (Geetzhholm), Luggude H.,
Hgd. 7323.
- Geeden ved Horsens 7397.
- Geel (Ghelde), Slies H. 3401.
- Gellen (Yellant), Hiddensee ved Rügen,
2102.
- Geldebrun, se Kildebrønde.
- Gerdingen, se Garding.
- Gerløwæ, se Gjørlev.
- Gemssø, se Jæmsjø.
- Genarp (Genorpe), Bara H., S. 7680.
- Genin (Gennyn) ved Lübeck 5949.
- Gerezness, se Giærnsnæs.
- Gerløsæ, se Gjølørse.
- Gertheløvæ, se Gjørlev.
- Gervia, Estland, 130,33.
- Gesløf, se Gisløf.
- Gestløsæ, se Gærdsløsa.
- Gethewith, Gedethwet, Løve H.
2071 6406-7,10.
- Gethæruthsbæk, Sjæll. 1388.
- Geting Herred, Eidersted, 3141 4870;
Kirker 417.
- Getinge (Gedinge), Halmstads H.,
S. 6893 7001.
- Gettorf (Gettorpp), Angel, S. 2701.
- Gikau (Gikow, Gycowe), Holsten,
Præst 2687 3089.
- Gildersig, ?Fyn, 2429.
- Gimlinge (Gymlinge), V. Flakkebj. H.
94 (Giminchi!); 5789, S. 7265;
Hgd. 3626 (Symlinge!).
- Gimlingethorp, V. Flakkebj. H. 94.
- Ginding (Gydding) Herred 6195.
- Gingst (Ghinste, Gynxt), Rügen,
Præst 3375; S. 4027.
- Girstinge, se Gyrstinge.
- Gislev (Giisla, Gislæ), Gudme H.,
Kirke 6006 6968.
- Gislinge, Tudse H. 6421,36.
- Gislum (Gyslum) Herred 3815 4439;
Fg. 7343s.
- Gisløf (Gesløf), Skyts H. 3168 3845
6528.
- Gissleberga (Gyslebyærghe), Onsjø
H., Hgd., se Gere, Jens Jenssøn.
- Gjederød (Getæryth), Baarse H. 1275.
- Gjedsted (Gedhstædhæ, Getsted), Rinds
H. 2694 4998.

- Gjedsted Aa, Gislum H. 7343s.
 Giellorydh, Giællærethæ, se Gællared.
 Gjelsted (Gelstet, Gælsteth), Vends
 H., Præst 7959; S. 6829 7472
 7669 7775. — Gjelsted-Taarup
 7669.
 Gjelstrup (Gelstorp), Ods H., Hgd.
 7022 7429.
 Gielstwidh, ?Sjæll. 1217.
 Gjeltoft (Geltofte), nu Rosenlund,
 Musse H., Hgd. 4169s 6257 7068
 7563.
 Gjentoft (Gefnetofte), Sokkelunds H.
 2109,94 2424,91-2.
 Gjerding (Gærende), Hellum H.,
 S. 4784.
 Gjerdrup (Gerthorp), V. Flakkebj.
 H., Hgd. 3658 5473 5643 7064.
 Gierholm, fh. Gd., Bælum S., Hellum
 H. 5982.
 Gjerlev (Gerlev) Herred 4011.
 — (Gerløfh), Gjerlev H., Præst 1690;
 S. 6433.
 — (Gerdæløf, Garcelof, Gerlæuæ,
 Gerthelef, Gyærthæslef, Gærløf),
 Horns H. 1285 5640 6747 7216;
 Præst 1245 4223 7869; Tiende
 4527; Hgd. 2646,78 6747 7495
 7670,73.
 — (Gerlef), Slagelse H. 1680 1912
 4683 5274 5532,74,83 5618,63
 5771 5820,29 6933 7172-3 7466
 7510 U302; Præst 2214.
 Gjern (Gerendæ, Grind) Herred 1975
 2258; Fg. 6148.
 Gjerning (Gærnyng), Hovlbjærg H.,
 S. 1479.
 Gjerrild (Gerwil, Gærwyld), Nørre H.
 Djurs, 1936,59 2642.
 Gjershøj (Giæssøwæ, Gyæshøgh,
 Gæshøwæ, Jærphøhæ, Jæsshøghæ),
 Voldborg H. 463 591(?) 1915,22
 2017 3281 4848 7188; Hgd.
 5924.
 Gjerskov (Gerskow), Lunde H. 3547
 3806 4664.
 Giersløf (Gersløff, Gærsløf), Vemmen-
 høgs H., Ærkebispegaard 2899
 4344.
- Gjerum (Gedrum), Horns H. Jyll.,
 Hgd. 2250 4019.
 Gjesing, Skads H. U307b.
 — (Gesingh, Gæsingh), Sønderhald
 H. 6136; Præst 2044 2495 4185.
 Gjestelew (Gesterløu, Gæsteløv), Sal-
 ling H. 5716 7169.
 Gjevninge (Gæfningæ), Voldborg H.
 2731.
 Gjevno (Geffnøwæ), Stævns H. 3590
 4311 4847.
 Giurthø, fh. Lby, Gjørlev S., Løve H.
 2059 2411.
 Gjurup (Giørdorp, Gyurræthorp),
 Vennebj. H. 1726 3059.
 Giærnsnæs (Gerezness, Gyrtznæss),
 Ingelsta H., Hgd. 3551 4464
 4885 5258 6784,96 7730 U544.
 Gjøderup (Gøtthrup), Sømme H.
 1275(?) 1307.
 Gjødsvang (Giøtzwang), Ø. Horne H.
 U306.
 Gjording (Gyryng, Gøring), Gjording
 H. 1819 2148 3448 U391; Hgd.
 1739; Kirke 1583; S. 3202 3492.
 Giørdorp, se Gjurup.
 Gjørlev (Gerløwæ, Gertheløwæ), Løve
 H. 6421, 24; S. 2059 2411 4712
 7081-2.
 Gjøløse (Gerløse, Gyærløse), Lynge-
 Frederiksb. H. 2804 4298.
 Gjørslev (Gedersløff, Godersleff,
 Gødersløff, Gyæthersløf), Bjever-
 skov H. 312 369 1275 1430
 3443; Hgd. se Jens Jenssøn
 Skytte.
 Gjøttrup (Gyøttrop), V. Han H. 7720.
 Gladsaks, Jerrestads H., Præste-
 gaard 6329; Præst 6796; S. 7430;
 Hgd. 7848, se Torgils Nilssøn Bing,
 Ide Falk.
 Gladsakse (Glatssaxa), Sokkelunds H.
 3772 6892; S. 4866 5101,48
 6283 7232-3 7501.
 Glambæk, Femern, Slot 6908.
 Glamsbjærg (Glimsbierig, Glømsberg),
 Vends H. 2860 6794.
 Glavendrup (Glamedrøp, Glandrup),
 Skam H. 5838 7660 U567.

- Glemynge, se Glimminge.
 Glenstrup (Glæynstorp) Kloster 1974.
 Glim (Glym, Grym), Sømme H. 511 3814.
 Glimaakra (Glimagre, Glimakra), Ø. Gøinge H., S. 3655 4220-1 7061.
 Glimminge (Glemynge, Glymminge), Jerrestads H. 5851 6332; Præst 5917 6459; Hgd. 4889 6513,87 6784,96.
 Glimsbierig, se Glamsbjærg.
 Glinstrop, se Klingstrup.
 Glomstrup, Sønder H. Mors, Hgd. 3099.
 Glorup (Glothorp), Gudme H. 3751.
 Gloslunde, Sønder H. Laal. 4295; Kirke 6914 7126 7744; Præst 5857; Præstebord 7839; S. 3255s.
 Glostrup (Glosthorp), Smørum H. 1307(?) 5646; Kirke 1699 1700,02.
 Glumsø (Glumsiø), Tybjærg H. 1508; Præst 5625.
 Glys, Sverige, 7136 (Tilf.).
 Glynge, Harre H. 7760.
 Glømsberg, se Glamsbjærg.
 Gnekaby, ? Fyn (fejlskrevet?) 6615.
 Gnies (Gnesitze), Rügen, 5015.
 Gnaløf (Gnaffueløff), Jerrestads H. 6513,28,87.
 Godensagher, se Gaansager.
 Godersleff, se Gjørlev.
 Gholme 3621.
 Goltoft (Gyltoft), Slies H. 3564.
 Goltze, Mølle, Rügen, 5262.
 Gondorp, se Gunderup.
 Gooztofte, se Gaasetofte.
 Gorghæ, Gorwe, se Gurre.
 Gorsungæ, Gd., Sverige, 2645.
 Goshøhæ (Gesøthe) 591 =? Gjers-høj.
 Gosmerholm, Hads H., fh. Hgd. 7407.
 Gotland 3746 7870 U15.
 Gothenzsyolilæ, se Gundsøllille.
 Gottorp Slot 4973 7099; Fg. 7164; Told 6559; Dat. 2866 3581 3731 4192 4305 4687 5118,53.
 Goylropp, se Gullerup.
 Graamanstorp (Grymelstørp), N. Asbo H. 3219.
 Graarup (Gradorp), Horns H. Jyll. 5788.
 Graask (Groskæ), Sønder H. Djurs, 1756.
 Gradby, se Grødby.
 Graderup (Gradrop), Vends H. 6763 8045s.
 Gram, Bjerre H. 7271.
 — (Graam), Frøs H., Hgd. 2103 4179 4253-4.
 Gramegardt (?), Hasle H. 6568.
 Grandløse (Granløsæ), Merløse H. 3226; Hgd. 3206.
 Granslev (Grandæslif, Gransløfh), Hovlbjærg H. 2015; Præst 2306.
 — Grandislefholm 2867.
 Gravengaard, Holmans H. 6728 6873-4 6957.
 Greifswald (Gripeswold) 999 4844 4929 U340; Provst 3790.
 Grenaa (Grindug, Grindøugh) 7135 7514; Rdm. 6623; Kirke 6276; Præst 1521 3521 3627 6276.
 Grenegardt, ? Brusk H. U161c,502-5.
 Grenia, Hgd. (fejlskrevet?) 7531.
 Grensten (Grendsteen, Grindesteen, Grynsthen), Middelsom H. 1604 2132 5061; Præst 2043 2180,87; S. 2100.
 Gresholtæ, se Græsted.
 Gressella (Grewashelle), Fjære H. 7434.
 Greeswyd, se Græse.
 Greve (Gryfiæ, Gryuiæ), Tune H. 1112 2804 3866 4298; Tiende 3443.
 Grevinge (Grævingæ), Ods H., Præst 1669 7219; S. 3717.
 Grimløse, se Grumløse.
 Grimmeton (Grymetuna, Græmetwne), Himle H. 4889 5028 5893 5956.
 Grimmæløf, Sjæll., =? Grumløse, 1275.
 Grimerstorp 46, =? Grimstrup.
 Grimshave, se Grumsholt.
 Grimsted (Griimsthueet), nu Frederiksdal, Nørre H. Laal. 799.
 Grimstrup (Grimstorpe), Musse H., Slot 46(?) 3665 5160a 5855.
 — (Grimpstrop), Skads H. 5837.

- Grind, se Gjern Herred.
 Grinderslev (Grindesleef) Kloster,
 Prior 3773.
 Grindløse (Grindæløs, Gryndersløs),
 Skam H. 2249 5044 5792 6722.
 Gringelsta (Grindelstada), Gærds H.
 3641.
 Grinnared (Grinderyth), Aarstad H.
 6482.
 Griisbek, ?Skads H. 5837.
 Grimstrup, Tybjærg H., jfr. Grymstorp.
 Grislinge 6421, se Gislinge.
 Groalit, fh. Hgd., Gravlev S., Hor-
 num H. 6457.
 Gropershagen, Rügen, 3579.
 Groseau (Grausellum), Dept. Vancluse,
 Frankrig, 974-5.
 Groskæ, se Graask.
 Grubbe-Hastrup (Grubbæhastorp), fh.
 Lby, Tune H. 4457.
 Grubbe - Ordrup (Grubbæworthorp,
 Holtorp), Hgd., se Ordrup.
 Grubberholm, Bjeverskov H., fh. Hgd.
 3098.
 Grumsholt, =? Grimshave, Horns H.
 Jyll. 1861.
 Grumløse, Baarse H. 1275 (?), 82, 84.
 Grundfør (Grunfer), V. Lisbjærg H.
 7005.
 Grundorph, ved Randers 7053.
 Grydby (Grødby), Frosta H. 1000 (?)
 3002.
 Gryde (Gryte) Aa med Mølle, Sjæll.
 1200 4456, 61, 73 4540, 52 4776
 4983, 88, 91.
 Grydenæs, Flemløse S., Baag H. 6979.
 Gryderup (Grydorp), Slagelse H. 4290
 4786 5618.
 Grydænæs, se Grønnæs.
 Grydæøre Dræt, Issefjord, 7400.
 Grym, se Glim.
 Grymelstørp, se Graamanstorp.
 Grymstorp, =? Grimstrup, Tybjærg H.
 U363.
 Gryndby, Skaane, =? Grydby, Frosta
 H. 1000.
 Gryndersløs, se Grindløse.
 Grynsthen, se Grensten.
 Gryt, Ø. Gøinge H. 4588 5472 5547.
 Grytesaaker, Ager, Skaane, 2375.
 Grænni . . ., ?Lister, U583.
 Græse (Greeswyd), Lyng-Frederiksb.
 H. 3741.
 Græshave (Grydeshaghen), Sønder H.
 Laal. 3754.
 Græsted (Gresholtæ), Holbo H. 2526
 3717; Præst 3081.
 Grødby (Gradby), Villands H. 5221.
 Grødesby (Grødersbü), Strukstrup H.
 4021; Hgd. 4805.
 Grønbæk, Lysgaard H., Kirke og S. 7316.
 Grøndropgaard, Aaby S., Salling H.
 5795.
 Grønehagen, Vinding H. 5324.
 Grønholt, Lyng-Kronborg H. 3590
 6029; S. 2166.
 Grønholt, Hgd. (fejlskrevet?) 1463.
 Grønnerup (Grundrop), Gislum H.
 7343s.
 Grønnæs (Grydænæs), Strø H. 1285.
 Gualøf (Gudeløff, Guthælef), Villands
 H. 2417 6740.
 Guberup S., =? Gullarp, Onsjø H. U12.
 Gudhem Kloster, Sverige, Abbedisse
 3606 4097.
 Gudmandrup (Guthmundorp), Ods H.
 3190 3443 3717.
 Gudmandstrup (Gwthmenstrop), Tudse
 H. 3667.
 Gudme (Guthum) Herred 1506-7
 7629; Fg. 2982; Provst 332.
 Gudmuntorp (Guthmundathorp),
 Frosta H. 3985; Præst 4256;
 S. 3456.
 Gudnæs (Gudomnes), Hassing H. 7964.
 Gudum (Guding), Fleskum H., S. 6195.
 — (Guthum, Gutøom), Slagelse H.,
 Hgd. 3733, 88 3904.
 Gudumlund (Gudinglund), Fleskum H.,
 Hgd. 6195 6244, 56.
 Gugh, Fleskum H., fh. S. 6195.
 Gulastorp (Guthlakstorp), V. Gøinge
 H. 5299-300.
 Guldager (Gulaker), Skads H. 609 4083
 U394; Præst 609; S. 3236 3359.
 Gullarp, Onsjø H., jfr. Guberup.
 Gullerup (Gøylropp), Nørre H. Mors,
 fh. Hgd. 6793 7326.

- Gumløsa, V. Gøinge H. U344s;
Præst 6277.
- Gummarp (Gummæthorp), Frosta H.
2327.
- Gummerup (Gummendorp), Baag H.
6215.
- Gummismark, Sneum S., Skads H.
U513.
- Gummorp, se Gunnarp.
- Gummæsmark, Sjæll. 1275 5945.
- Gumperup (Gumporp), Ø. Flakkebj. H.
3575.
- Gunderslev, Ø. Flakkebj. H. 3312,23
3830; Præst 1355 4518 5985;
S. 3103 7689; Hgd. (Gunderslev-
holm) 3265 3306 3788 3828-30
3904 5216,64; jfr. Holme. —
Gunderslevlille 3380.
- Gunderup (Gunnorp), Bjeverskov H.
5945.
- (Gundrop, Gondorp), Fleskum H.
7856; S. 2448.
- Gunderupgaard, Gislum H., Hgd.
7343s.
- Gundestrup (Gunnerstørppe), Ods H.
5643; Hgd. 4092.
- , Salling H., jfr. Gyindstrup.
- (Gundelstrup), Sønderhald H. 6136.
- Gundetved (Gunnethueth), nu Sel-
chausdal, Løve H., Hgd. 1837.
- Gundhers Oræ, Skov?, Nørre H.
Laal. 5255s.
- Gundraløf (Gundrathelyf), Ljunits H.,
Hgd. 2757 2804.
- Gundsø (Gothenzsyo, Guthænsyo),
Sømme H. 938; Kirke 1282; —
Gundsølille 864 1352 1822 2290.
- Gunnarp, Fauraas H. 6800.
- (Gummorp), Luggude H. 7087.
- Gunnerød (Gunderøth, Gunnereth),
Lynge-Kronborg H. 6715 7232-3
7501.
- Gunslevmagle, Nørre H. Falster, 6385.
- Gurre (Gorghæ, Gorwe, Gurwæ) Slot,
Høv. 4157; Dat. 3484 3523
3730 3827 4298-9.
- Guthum, se Gudme Herred.
- Gutumfiordt ved Rugsø H. 3056.
- Gy, se Gj
- Gycowe, se Gikow.
- Gydding, se Ginding Herred.
- Gydinge, se Gøinge Herred.
- Gyeszhålt, Kinds H. 2794.
- Gyindstrup, =? Gundestrup, Salling
H. 4999.
- Gyldensten, se Enggaard.
- Gylderup 2993.
- Gyllarp (Gylwarp), Onsjø H., Hgd. 2212.
- Gylling, Hads H., Hgd. 7407.
- Gyltoft, se Goltoft.
- Gynderup (Gydorp), Børglum H. 7845.
- Gynxt, se Gingst.
- Gyriis (Gydheriis), N. Horne H. 4810.
- Gyrstinge (Girstinge), Alsted H., Kirke
3668; Hgd. 3585 U320.
- Gyrtznæss, se Giærnsnæs.
- Gyrup (Gythorp), Hassing H. 3099.
— (Gythurp), Lunde H. 6215.
- Gyslebyærghe, se Gissleberga.
- Güstrow (Gustrovium), Meklenburg,
U199.
- Gythinge, se Gøinge Herred.
- Gyruræthorp, se Gjurup.
- Gyurthelykke, Gyøreløke, Villands H.
2630,44,66 2741 3238.
- Gyurthø, se Giurthø.
- Gyæthærsløf, se Gjørslev.
- Gyærthæslef, se Gjerlev.
- Gyæshøgh, se Gjershøj.
- Gællared (Giellorydh, Giellærethæ),
Fauraas H., S. 2862 3562 3951.
- Gællinge, Fjære H., 7065.
- Gærds (Gers) Herred 7383; Fg. 2038
2355; forlenet 7152.
- Gærdsløsa (Gestløsæ), Himle H. 2470.
- Gærende, se Gjerding.
- Gærløff, se Gjerlev.
- Gæsum, se Gassum.
- Gærælof, se Gjerlev.
- Gærwyld, se Gjerrild.
- Gæshøwæ, se Gjershøj.
- Gø, Bleking, 5946,94 U583.
- Gødersløff, se Gjørslev.
- Gødestad (Gødestatheby), Fjære H.
7725.
- Gødhennæ, ? Kinds H. 7644.
- Gøinge (Gydinge, Gythinge) Herred
4163 6277 7506,29 7628 7799.

- Gøingeholm (Gydingeholm), Bygd i Gøinge H., 3630 U548; Thing 6277.
- Gøkhem (Gøkeme), Vilske H., S. 6697 7644.
- Gørsløf (Gøderløff), Bara H. 1010 6885.
- Gøtztorp, ved Lund (Olai S.) 7242.
- Gøtæthorp, =? Gjøderup, Sømme H. 1275.
- Haafh, se Hof.
- Haagaard, Hassing H., fh. Hgd. 6480.
- Haagendrup (Haqundørp), Holbo H. 3081.
- (Haghendorp, Hækendorp), Strø H. 2804 4299.
- Haagerup, Salling H., jfr. Hagen-dorp.
- Haakantorp (Hagentorp), Skaane (flere), U92.
- Haaninthorp, se Hunderup.
- Haarby (Harby), Baag H. 6215. — Jfr. Hareby, Herbi.
- Haarslev (Hoslæf), V. Flakkebj. H. 2458 6333. — Jfr. Harsløf.
- (Hadeslefh, Hathisleff, Hoorsløff), Skovby H. 5922 6977; Præst 5702 7364 7965.
- Haasløf (Hasløff), Skyts H. 6727. — Nørre 6576.
- Haastad, Torna H., jfr. Hanertæ.
- Haastensløf (Høstæsløf), Onsjø H. 6035.
- Haastesløf, fh. Lby., Norrhviddinge S., Harjagers H. 3552.
- Haastrup (Hostrup), Salling H. 6215; S. 4999.
- Habilde, Eng, Ubberup, Arts H. 5041.
- Hadbjærg (Hadberff), Galten H. 7623; Præst 7776.
- Haddeby, Arns H., jfr. Heydebu.
- Haddesøer ved Vejle 1492.
- Haddethorp, =? Hagendrup, Skippinge H. 2704.
- Haderslev (Hatherslef) 3009 5626 6271 7906 U340.
- Bgm. o. Raad 5968; Borgere 5651 5968 7415; Lav 6092 6718.
- Kirke 7106-7. Slot 547 2990 3009; Høv. 6941.
- Haderslev Herred 5862; Fg. 5968.
- Haderup (Haddorp), Gjerlev H. 1514-5.
- Hadeslefh, se Haarslev.
- Hadesløf, se Harsløf.
- Hads (Harz) Herred 2053 3734; Fg. 6954 7407; Provst 7407.
- Haffknud ved Grenaa 7135.
- Haftorp, =? ~~Havdrup, Tune H.~~ 5945. *Hastrup, Bøerskov*
- Hafuegard, Gd. i Lindelse S., Lgld. 5218.
- Hafwerderop, =? Havdrup U312-3.
- Hagelberg, se Hovlbjærg Herred.
- Hageløsa (Hasløse), Skyts H., Hgd. 6218 6840 7731 7892.
- (Haghløsæ), Vemmenhøgs H., Hgd. 7892.
- Hagen, Rügen, 3579 5206.
- Hagenbjærg (Haken), Als, Kirke 2113.
- Hagendorp, =? Haagerup, Salling H. 6167.
- Hagendrup, Skippinge H., jfr. Hadde-thorp.
- Hagenskov, Fyn, Slot, Høv. 3690 3944 6188.
- (Haneskow), Ø. Flakkebj. H. 2475,85 3622.
- Hagedsted (Haghestatha), Tudse H., Præst 3338; S. 6421.
- Haggenæs, se Hæggenæs.
- Haghenes, ? Voldborg H. 3749.
- Haghorpæ, se Aggerupgaard.
- Haghægarth, Gd. i Egemark, Skip-pinge H. 3003.
- Hagilberg, se Hovlbjærg Herred.
- Hakemark, ? Eckernførde H. 3041.
- Haksted (Hackstede), Vis o. Ugle H. 6341b.
- Hald (Haal, Hallæ) Herred 2018,97 2451,95 3015 3199 3258 4039 4185 4444 4513 6932 7604 7772; Fg. 2044 6136 7993; Skat 7895.
- Haldager (Halagheræ), Ø. Flakkebj. H. 3830. — Haldagerlille 3623.

- Haldum (Hallum), Sabro H., Præst 3530,67.
- Haleby (Halæby), Løve H. 1517 1837 2751 6421. — Aa 1517 1837.
- Halkavi (Halqwy), Upland, Hgd. 6449.
- Halker, =? Halkjær, Aars H. 5573.
- Halland, Grevskab 140 921; Hertugdømme 997 1200, se Kristoffer. Dekan 3268 7703-5; Gods 88 2639 3536,86 4199 4203 5236 5943 7136 (Tilf.).
— Nørre, 5028 6000; Landsdommer 5956 7320; Degn 4188 5039.
— Sønder, Landsdommer 6201 6471, 82 6605 6893 7001 7534 7695a 7703-5 U584.
- Hallands Aas 6238.
- Hallarød (Halleryth), Frosta H., 6684.
- Halle Sø, Hald H. 6136.
- Hallelev (Haldelef, Hallelswæ), Slagelse H. 2688 2706 5754(?) U589; Hgd. 4311 6820 7022, se Bille, Nils Esbernsøn.
- Hallendrup (Halhentorp), Sønder H. Djurs, 1756.
- Hallenslev (Halenslef, Halundsleff), Løve H., Præst 1837 2214.
- Hallszminde Havn ved Næstved 7682.
- Halmstad (Halmstadæ, Halmsted) 3722 6054 6201 6471-82 6650-1 7103,51 7323,86 7435,54,58 7703-4,34 U549,584.
Privilegier 7451 7564.
Raadhus 7103; Fg. U584;
Landsting U584.
Bgm. 6548 7534 7695a 7716 U584; Rdm. 6201 7534 U584;
Borgere 6474 7087 7349 7843 U584.
Nicolai Kirke 7458 7576; Vor Frue Alter 7734.
Præst 3722 6482.
Sortebrødre Kl. 7435.
Kalendegilde 6482.
Dat. 6718 6889; Konge 7152.
- Halmstad Herred 3726 7703.
— (Halmstathæ), Luggude H., S. 3761.
- Halskov (Halseskov) ved Korsør 6222.
— (Haleskov), Sønder H. Falster, Hgd. 6436.
- Halsnæs, Sjæll. 1284 4299 4676.
- Halsted (Hallstædhe) Kloster, Prior 799 7202.
—, se Holsted.
- Haløf, se Holluf.
- Hamburg 3520 4443 5978 6432 6739 7448.
- Hammar (Hamer), Gærds H., Hgd. 6800 U574; se Galen, Nis Jenssøn.
- Hammarlunda (Hamerlunde), Frosta H. 3456,61; S. 4464.
- Hamme, Ditmarsken, 4658.
- Hammeldrup (Hamendorp), Løve H. 3590 4696.
- Hammelse, Børglum H., Hgd. 2396.
- Hammenhøg (Hamundahøgh), Ingelstads H., Hgd. 3238.
- Hammer Herred 1685 2481; Fg. 5966.
—, Hammer H., Præst 5966.
- Hammersholt, Lynge-Frederiksb. H. 3354.
- Hammershus Slot 6502; Fg. 3238 6438; Dat. 2895,98-9 2902 5257,84 6737,44 7333.
- Hamundahøg, Bleking, 5946.
- Han (Hanæ, Hannæs) Herred 853 1175 1532 2697 7272 7367; Fg. 6989 7720; Provst 3531 7272 7748-9.
- Hanaholm, fh. Gd., Quiinge S., Ø. Gøinge H. 3604.
- Hanaskog (Hanaskygh), Ø. Gøinge H. 3604.
- Hanertæ, fejlskrevet for Hastatæ (jfr. Lunde Domkap. Gaveb. 230), = Haastad, Torna H. 3551.
- Hanerup (Hanrop), Merløse H. 5907a 6162. Jfr. Hanæthorp; Havdrup.
- Haneskow, se Hagenskov.
- Hanhals (Honalse, Hunahals), Fjære H. 4283; S. 7434.
- Hannerup, Elbo H. U347.
- Hannæs, Han H. 7367. Jfr. Næsbo Thing.

- Hansted (Hansstet), Vor H. 7864.
 Hanved (Hannevit), Vis H., S. 1514s.
 Hanæthorp, =? Hanerup 1301.
 Har (Harthæ) Syssel 1037 1959
 2408 2663 2823-4 5152; Provst
 2292 3182 3960.
 Haraldsborg, Slot ved Roskilde, 648
 6641; Fg. 6795 7784 7858
 7920,76.
 Haraldskjær (Harildkerr), Tørrild H.,
 Hgd. 6688 6733 7829.
 Haraldsted (Haralstath), Ringsted H.
 2475,85; Præst 403.
 Harby, se Haarby.
 Hardenberg, se Krenkerup.
 Hareberga (Harabyergh), Torna H.
 3591 5850 7525-8 7638 7729;
 Præst 6287; Hgd. 3611 7525-8
 7638 7729,35-7; se Rani, Tue
 Pedersøn, Tue Tuesøn; Uf, Cæcilie;
 Pig, Bent.
 Hareby, Fyn, =? Haarby, Baag H.,
 6215.
 Hareth, ?Falster, 2670.
 Harg, se Høør.
 Harjagers Herred 4442; Degn 6270.
 Harlopp, Lisbjærg H. 7962.
 Harløsa (Haarløsa, Harthløse), Frosta
 H. 3954; Præst 2723; S. 2327
 3809; Hgd. 2832.
 Harndrup (Harrendorp), Vends H.
 6036 6763 8045s; Hgd. 7472
 7579.
 Harplinge (Harpelywnghæ, Harpæ-
 liungæ), Halmstads H., Præst 6893
 7704; S. 2223 6471.
 Harres (Haritz), Løg H. 5840.
 Harrested (Haretstæth, Hærestædh),
 Ø. Flakkebj. H. 323; Hgd. 7654,
 se Markmand.
 Harridslev (Haretzsløff), Nørre,
 Vennebj. H. 4837.
 Harrie (Hardragra, Hardakra, Hartha-
 gra), Harjagers H., Stora (makla)
 1609 3966; — Lille 2974 3456,
 61 4050; Hgd. 2391 2413.
 Harrien, Estland, 130,33 5804.
 Harsløf, =? Haarslev, V. Flakkebj. H.
 1741.
- Har Syssel (Harthbobygdthingh) 2614
 3789.
 Harte, Brusk H., S. 5533,76.
 Harthløatorp, fh. Lby., Harløsa S.,
 Frosta H. 2268,70 4022.
 Harz, se Hads Herred.
 Hasager, Musse H., Hgd. 4169s.
 — (Haasager), Hovlbjærg H. 2867.
 Hasdrup (Hazsthorp), Tune H. 589.
 Hasle (Hasløf) Herred, Fg. 6568.
 — (Hasløff), Hasle H. 6568.
 —, Onsjø H. 2319.
 Haslev (Haslæ), Ringsted H., Hgd.
 4196. Jfr. Hæsle.
 Haslum, Galten H. 1959; S. 3015.
 Hasløse, se Hageløsa.
 Hasmark (Harsmark), Lunde H.,
 Hgd. 7702.
 Hasselholt, Ginding H. 4870.
 Hasseris, Hornum (fh. Fleskum) H.
 6816 7353 7532 7856 U538.
 Hassing Herred 7950,64.
 Hassløf (Hadesløf), Høks H. 5023;
 Præst 5028.
 Hastrup (Hastorp), Nørhald H.
 4088-9 4444 4513 4661; Hgd.
 6803.
 Hathisleff, se Haarslev.
 Hatsted (Hastede), Husum Amt, 7779.
 Haugh, se Hov.
 Haughælbyærg, se Hovlbjærg.
 Havbjærg, Vrads H. 6563.
 Havbro (Hawgbro), Aars H. 4439;
 Hgd. 4437,39.
 Havdrup, Merløse H., = ? Hanerup
 7300.
 — (Hawærthorp), Tune H. 2075
 5945(?).
 Havegaard, Lyng-Kronborg H. 3354
 3808.
 Hawegardh, Gd. i Lindelse S., Lgd.
 5414.
 Havelse (Hawelse, Havæløse), Store
 (Magle), Strø H., Hgd. 5101,48
 6827 7784. — Lille 7476
 U244.
 Haverslev (Hawerthsløf), Ø. Han H.,
 Kirke 3531; Præst 3083; S. 2498.
 Havervad (Hawerurt, Hawerordh,

- Hauerword), Hviding H. 3948
4179 4343 6976.
- Havetofte (Hovetofft), Strukstrup H.,
Kapel 3291.
- Haugh, se Hov.
- Havnelev (Hafnælefæ, Hauenlowæ,
Haugnelef), Stævns H. 1346 2473
3590 3625 3721 4282 4311,15,
16,17,25 U372; Præst 4000,01
5172; Tiende 3443; Hgd. 1771
2383 2503 3180 3226 5503
6762 6891.
- Haurisgard, fh. Gd., Vestenskov S.,
Sønder H. Laal. U592.
- Haustet, Fyn, 137 U161a.
- Haynæth, se Hegnede.
- Heddinge, H. - magle (Heddyngæ,
Hæddinge), Stævns H. 2533 2971
4282 5172 5503 7351. Fg. og
Bgm. 5503; Rdm. 6762; Kirke
U359; Præst, se Nils Almerson.
Bispetiende 3443. — H. lille 2084
4312,27 4847 U372.
- Hedegaard (Hethegardh), Nørre H.
Djurs, Hgd. 6967.
- (Hethægarth, Hædegord), Hor-
num H., Hgd. 4766, castrum
3956; se Munk, Peder Anders-
søn.
- Hedelund (Høffdhælwndh), Horns H.
5294.
- Heden, Salling H. 7169.
- Hedensted, se Hindsted Herred.
- H[edere]ness, Jyll. 1892.
- Hee, Hind H., S. U514.
- Heesaker, se Hejsager.
- Hegedorpe, se Højrup.
- Hegerp, se Højrup.
- Heggome, Gudhems H. 7572a.
- Hegnede (Haynæth, Heyneth), Ram-
sø H. 2894 3350-1; Hgd., se
Moltke, Evert.
- Heidørp, se Hjerup.
- Hejede (Heythæ), Fakse H. 6029.
- Heiligenhafen (Hilgenhauene), Hol-
sten, 6561.
- Hejnerup (Hiannurp), Bjeverskov
H. 6421.
- Heinskye, se Hønske.
- Hejrede (Heyrdhæ), Musse H., Hgd.
4169s 7938.
- Hejsager (Heesakker), Haderslev H.
5862.
- Heldorp, =? Hellerup, Vinding H.
U143-4.
- Hædsløf Lund, Arts H. 7459.
- Helgeaa (Hælyæa), Skaane, 371 3604.
- Helgenæs, Mols H., Præst 1963.
- Helghælef, se Herlufmagle.
- Heljarp (Helghorp), Tønnersjø H.
6605.
- Hellelæuæ, se Herlufmagle.
- Hellerup (Hellarp), Fauraas H., Hgd.
7001.
- , Vinding H., jfr. Heldorp.
- Hellerupgaard (Helderop), Vinding H.,
Hgd. 7246 7675.
- Hellested (Hæliæstæthæ), Stævns H.
3590; Tiende 3443.
- Hellinge (Helæng), Nørre H. Laal.
7692 7839.
- Hellum (Hiælm) Herred 4784 5592;
Fg. 7072.
- Hellyngæ, se Hvellinge.
- Hellælef, Helløghæ, se Herlufmagle.
- Helmægæ, Oksie H. =? Hyllie 3168.
- Helnekirke Kloster, se Lund.
- Helsingborg (Helsingburg) 1368
2762 4235 5943 7109 U365.
Priv. 5498 5524.
Bgm. 3294 3901 6031 U365.
Borgere 2917 3294 3318,24
4414 U365.
Mariæ Kirke: Præst 4235.
Dominikaner Kloster 6650 U365;
Prior U362,365; Lektor 5038.
Dat. 813-6 899 957 1051 2025
2381 3726 4414 5221 5474
6139 6213 6472 6649; Kongen
217 555 918 985-7 1021 2139
2393 4101 4461,81 4540 5321
5498 5524 6138 U259-60,408.
Møde 828 957.
Slot, Høv. 3768 4077 6783.
Fg. 5169. Dat. 3898; Kongen
7118,33-4 7944.
- Helsinge (Helsingæ), Holbo H.
3081 4199 6421; Præst 2506;

- Hgd. 2506, se Moltke, Evert, Valdemar.
- Helsingør. Privil. (Købstad ved Ørekrog) 6260. Fg. 6629; Bgm. 6629 6747. Præst 7798. Kloster 7639s, 62s U437.
- Helsned, Sønder H. Lgld. U566.
- Heluershou, Hornum H. 2694, = Elidshøj.
- Hem (Høøm), Onsild H., Præst 1690; Hgd. 1690.
- Hembæk, se Hjembæk.
- Hemdrup (Hemthorp), Slet H. 3956.
- Hemeløve, se Himmelev.
- Hemingstorp, Fakse H. 3590.
- Hemmerslev (Hymersløff), Skovby H. 7767 7998 U285.
- Hemmeshøj (Hemesøwæ, Himmishøjgh, Hymmerhøye), Slagelse H. 2791 4290 4309 4991; S. 6222.
- Hemmesløf (Hæmmislæf), Høks H. 6238.
- Hemmestrup, Baarse H. 7842.
- Hemminghorn, Eidersted, 6927.
- Henne (Hennygh), V. Horne H., S. 1905.
- Hennebjærg (Hænnygbyergh), V. Horne H. 1905.
- Hennegaard (Hænningh), V. Horne H. 2826.
- Hennetved (Hænnige Thyreth), Lgld. 5218 5414.
- Henninge (Hænninge), Frosta H. 65 3769.
- Henningstorp, Braagarp S., Bara H. U462.
- Henrikstorp, se Herrestorp.
- Herbi, Baag H.. =? Haarby 6188.
- Herborg Herred, =? Hundborg H. 1605.
- Herdløf =? Hærløf, Gærds H. 7000.
- Herfølge (Hærføglæ), Bjeverskov H. 5945; Præst 3480 6192 7351 7811; Hgd. 6062 6859.
- Herlev (Herløff), Sønder, Lyng-Frederiksb. H. 7116.
- (Herleuæ, Hærløffæ), Sokkelunds H. 1727 4382s 4866 6283; Hgd. 4015 5101,48.
- Herlufmagle (Hellælef, Hællef, Hellelæuæ, Helløghæ, Hølleghæ), Tybjærg H. 379,81 3831,33-4 4530 5160a,91 5908 6257 U163(?); Kirke 1338; Præst 1955 6508.
- Herlufstrup (Herlustorp), Bjeverskov H., Hgd. 3686 6192.
- Hermanstorp, fh. Gd., Hersløf S., Rønnebergs H. 3774 3966.
- Herningh, se Hørning.
- Herrestads (Herwithstathe) Herred, Ærkebispens Fg. 2898.
- Herrestad (Herfwistada, Hervestad, Hærestathe), Herrestads H., Præst 6459; Hgd. 3519 7525-7.
- Herrested (Hæristædhe, Hiæriesteth), Vinding H. 5324 6018 6977.
- Herrestorp (Henriksstorpp, Hynricsthorp), Skyts H. 3976 5927.
- Herrestrup (Hæriæstorp, Hærrikstorp), Ods H. 3717 5170.
- (Herinstrop), Slagelse H. 3427.
- Herridslev (Hæritzslef), Musse H. 4594.
- Herringe (Hæringhe), Salling H. 6794 6948.
- Herringløse (Herdingeløsæ), Sømme H. 4392.
- Herrisvad (Hervista, Hæriswatha) Kloster 3596; Abbed 2070 3002 6031.
- Herslev, Brusk H. U508.
- (Hæsløff), Sønder H. Lgld. 5218 5414.
- (Hærsleff), Løve H. 6406-7,10.
- (Hærløuæ), Sømme H. 2742 3977 5515 6062 6837; Kirke 5515; Hgd. 5515 6353 6507 6810.
- Hersløf (Hærløff), Rønnebergs H. 3966; S. 6190 7638 U462.
- Hersnap (Hersnabe), Bjerre H. U269-70,331.
- Hersted (Herstethæ), Smørum H. 2398. — Vester 2467 4065 6150. — Øster 2467.
- Hersæta, fh. Mølle, Bieresiø S., Herrestads H. 2757.
- Hesleberga (Heszlebjerg), Bara H. 68s.
- Hessel (Hæsle), Gislum H., Hgd. 3815 4031 4439.

- Hessel (Hæsle), Sønder H. Djurs, Hgd. 1521, se Godov, Jes Olufsen.
 Hesselager, Gudme H., Provst 3690 3751 5785; Hgd. 5785 7655.
 Hesselballe (Hesszelbally, Hæselbaly), Ø. Lisbjærg H. 4837(?) 7616-7.
 Hesselbjærg, Løve H. 2071 6406-7, 10.
 Hesselby, V. Flakkebj. H., jfr. Hæslæby.
 Hesselskov? (Hæslæskough) 1645.
 Hestehauffuegaard ved Nyborg 7631.
 Hestehaven, Smørum H. 7714.
 — (Hæstæhaghen), Skov, Skaane, 7242.
 Hestholm, fh. Lby., Hostrup S., Slogs H. 1273.
 Hestweda, Ø. Gøinge H., S. 5023.
 Heuer, Frisland, 3204.
 Hewby, se Hyby.
 Hevringholm (Heffringholm), Sønderhald H., Hgd., se Rosenkrans; Fg. 6585 6859.
 Heydebu, =? Haddeby, Arns H. 3335.
 Heynesgarth, Stævns H. 2600.
 Heythæ, se Hejede.
 Hiddensee (Hiddensø, Hythenø), Ø ved Rügen, Kloster 2102.
 Hikkebyærghe, se Hæckeberga.
 Hilda Kloster, Pommern, 1802.
 Hildesheim 5118.
 Hildrop =? Hillerup, Ribe H. 3018.
 Hillerslev (Hyllesløf) Herred 2750 3038.
 — (Hyldersløf), Hillerslev H., S. 2750.
 — (Hyllersløf), Salling H. U234-7.
 Hillerup (Hylderop), Ribe H. 3018(?) U160a.
 Hillerødsholm (Hildretzhholm, Hybridzholm, Hyldersholm), nu Frederiksborg, Hgd. 5252, 63 5622.
 Hillested (Hildested), Fuglse H. U69; Præst 7930, 90 8049s.
 Hillestolpe (Hillestorpe), Fuglse H. 7930.
 Hillinge, se Hyllinge.
 Himlingøje (Himlingøwæ, Hymlyng-høw, -høyæ), Bjeverskov H. 2515 3098 5945.
 Himmelev (Hemeløve, Hæmmælef), Sømme H. 43 938 4392.
 Himmelstorp (Hæmystorp), Bjærg H. 3761.
 Himmer (Hymbær) Syssel 1803 2444, 48 3933 4420-1, 23, 37 5971; Provst 450 3619 3815 3933, 45 4046.
 Hind (Hingi) Herred 1325 5152 U515-6.
 Hindborg (Hærnberg) Herred 3773.
 Hindby, Oksie H. 7328 7817.
 Hindsgavl (Hynseghauel) Slot 6763 7248 8026; Høv. 3582, se Eggert Frille; Fg. 6676 7959, 98. Dat. 7324 7498 7669 7723, Kongen 6626 7282 7667 8020.
 Hindsholm, Fyn, 7122 7566s 7872 U490; Herred 4866t 6663u.
 Hindsted (Hedensted, Henstet) Herred 5882; Fg. 6844.
 Hinge (Hængy), Lysgaard H., Hgd. 1645.
 Hirnigsholm, se Hørsholm.
 Hirsit, Hirsædæ, se Hæsedæ.
 Hisna S., Sverige (Navnet fejllæst?) 4188.
 Hjadstrup, Lunde H. 6338u.
 Hjelm, Musse H. 4317.
 —, Møn, 5885.
 Hjelmørød (Hynglaryd), Frosta H. 2268, 70.
 Hjelsø (Hyælmsyø), Tybjærg H. 1810. — Lille 1791 2295 3234 7042.
 Hjembæk (Hembec), Tudse H. 2876 3276 3358 4716 4988, 91-2.
 Hjerm (Hyærum, Jherum) Herred, Kirker 417; Fg. 7161.
 — (Hyeerm), Hjerm H., S. 2116.
 Hjermind (Hiærmann), Middelsom H., S. 6047.
 Hjersaas (Hiærzaas, Hyrtsaas), Ø. Gøinge H. 3873 4057 5964; Præst 6277 7799.
 Hiertels, se Hjortdals.
 Hjerting (Hyrtyngh), Skads H. 3236.
 Hjerup (Heidørp), Baag H. 4104.

- Hjerup (Hiedorp), Bara H. 7429.
Hjoptarp (Hyupæthorp), Bølling H. 1739.
Hiortanæs, Kinds H. 3409.
Hjortdals (Hiertells), Vester, Han H. 3531.
Hjorte (Hiorvit), Baag H. 4084.
Hjorthede (Hiorthhædhæ), Middelsom H., S. 6047.
Hjortholm, Sokkelunds H., Bispegaard, Dat. 445 2185 4632.
Hjortshøj (Hyortshøw, Hjortsjø), Ø. Lisbjærg H., S. 7616-7.
Hiortøgh, Gd. ved Slangerup 1997.
Hjularp (Jularp), Frosta H. 3565 6866 6966.
Hjularød (Hiulerodh, Holleryth), Frosta H. 3809 4013.
Hjuleberg (Hiwleberg), Aarstad H., Hgd. 7001 7136 (Tilf.); se Thot, Aage Akselsøn.
Hjulebæk (Hiulbech), Tybjærg H. 3010.
Hiælm, se Hellum Herred.
Hiærnæbiærgh, se Jernbjærg.
Hiætorp, se Hørup.
Hjølunde (Jørlunde), Lyng-Frederiksb. H. 5529,78.
Hjørring (Høringæ) 4963 5706; Bgm. 8048; Præst 4019; Dat. Kongen 4038 5323.
Ho (Hoo), V. Horne H. 4075.
Hobro (Hofbro) 5896 5971 8039.
Hoby (Houby, Høgæby), Sønder H. Laal. 5857 7692.
—, Torna H. 2788 3524.
—, se Hofby, Hovby.
Hodde (Hoddy), Ø. Horne H., Kirke 4809.
Hoddewik, Eng ved Nørholm 4809.
Hoders, se Højer Herred.
Hoderup, se Hørup.
Hodhwet, se Høed.
Hof (Haafh), Bjære H., S. 3875.
Hofby (Hoby), Ingelstads H., S. 6063.
Hofdala, V. Gøinge H., Hgd. 3697; se Klement Skaldre.
Hofterup (Hordathorp), Harjagers H. 2007.
Hoghndorp, se Hunderup.
Hogorp, se Højerup, Højrup.
Hogstorp, Hogxtherp, se Højstrup.
Hoia, Tyskland, Slot 3854.
Holagardh, Væsby S., Luggude H. 6454.
Holbo (Holmbo, Holmbomotz) Herred 2506 3081 3314 3711 4375 5216; Fg. 6787 6957.
Holbæk (Holebek, Hollebek) 1719,29 2659 3075 3717 6189.
Bgm. 3338; Borger 3443.
Præst 6189. Dat. 1403 2514 4912; Kongen 3276 4291,94 4321-2 4890. — Slot 3075 3181; Høv. 5256.
Holbækgaard, Rugsø H., Hgd. 2819, 21 4049 7623.
Holebierge, =? Hultsberg el. Kulleberga, Frosta H. U48.
Holebul, se Hvolbøl.
Holeby (Horeby), Fuglse H. 7930; Præst 8049s; Hgd. 7930.
Holebek, Sverige, 7644.
Holebæksdam ved Langaa, Gudme H. 1507.
Holæskog, Skov. (Del af Svenstrup Skov), Sjæll. 449 744 1108.
Hollandsbjærg, Rugsø H. 6003.
Holleryth, se Hjularød.
Holluf (Haløf), Aasum H. 4107.
Holløse (Holløsæ), Ø. Flakkebj. H. 3216 5159; Hgd. 5924 6150.
Holm (Holme) = Rosenholm, Ø. Lisbjærg H., Hgd. 6485 7617, se Pætz, Anders.
—, Velle S., Hovlbjærg H. 1535.
— Kloster, se Slesvig.
Holma (Holmø), Frosta H. 6218.
Holmby (Hullumby), Frosta H. 3574 4177; Gaard 2089.
Holme (Holm) Kloster, nu Brahetrolleborg, U168, 219; Abbed 5716,20 5845 7169.
Holme (Holmæ), ? Sønderlyng H., Hgd. 2110.
—, Holmegaard, Vends H. 7722.

- Holmegaard (Holme), Hammer H., Hgd. 1509 7064, se Gris, Anders Pedersøn.
- Holmegaarde (Holmgaard), Fjends H. 4887.
- Holmer Land, Eidersted, 6927.
- Holmlet, se Humble.
- Holmskyer, Fjære H. 2841.
- Holmsland (Holm), Hind H. 5152.
- Holmsrydh, se Hultserød.
- Holmstrup (Holstorp), Slagelse H. 6887; Hgd. 6245.
- Holmsø Aa, Han H. 853 1175 4038.
- Holmæ, se Holmegaard.
- Holmæ, Smørum H. 1727.
- Holmægaard, ved Ringsted? U363.
- Holris, Rinds H. 2441.
- Holse, se Hwalsit.
- Holsløff=? Hallelev, Slagelse H. 5754.
- Holstebro (Holstatbro) 3789 5201 7161; Marked 2038. Dat. 417, Kongen 2437 4816.
- Holsted (Halsted), Ø. Flakkebj. H. U69.
- Holsteinborg, se Braadegaard.
- Holsten (Holsatia) 936 1054,97 1119,89 1589 3734 5683 U187.
- Holstorp, se Holmstrup.
- Holswith, Skov, Skovby H. 7763.
- Holte (Holtæ, Hoolth), Ringsted H. 2482, 5473.
- Holtorp, se Grubbe-Ordrup.
- Holttebøge ved Nyborg 6791 7631.
- Holtug (Holtogh, Holtuwæ, Holtøwæ), Stævns H. 749 2646 3590 3733 4002 4312,27; Præst 4000-1 5172.
- Holwith Mark ved Nørholm 4810.
- Honalse, se Hanhals.
- Honborgh, se Hundborg.
- Honedige, se Hundige.
- Honetoffte, se Hundtofte.
- Honestropp, se Hovedstrup.
- Hongby 1475, = Hyby.
- Hoorsløff, se Haarslev.
- Hoosløf, se Hvorslev.
- Horbelev (Horberløff), Sønder H. Falster, 6385.
- Horby, se Oreby.
- Hordathorp, se Hofterup.
- Hordroppe, se Højrup.
- Horeby, se Holeby, Orebygaard.
- Hor . . . h. ed, Sjæll. 2876, =? Høed.
- Horlev (Horlef), Bjerre H. U369.
- Hormstrup, se Hørmested.
- Horn, Vadsbo H. 7572a.
- Hornaby =? Horne, Vennebj. H. 5788.
- Hornborg (Hornburg), Nim H., Præst 1380.
- Hornbæk (Hornbech), Sønderlyng H. 5061; Præst 2132 7128-9.
- Horne, Salling H. 5795.
- (Hornæ), Vennebjerg H., S. 5788.
- , se Langhorn.
- Horneby (Horeby), Salling H., Præst 6735.
- Horns Herred, Sjæll. 1501 2017 4970 7812; Fg. 7495.
- Horns Herred, Jyll. 3958.
- Hornslet, Ø. Lisbjerg H. 6015; Præst 7617.
- Hornstrup, Nørvang H., S. 1861.
- Hornum Herred 3286 3470 5573.
- , Aars el. Hornum H. 4437.
- , Hornum H., Hgd., se Nils Pedersøn.
- , se Hvorum.
- Horsby (Horsbyle) Herred, Frisland, 1073 7713.
- Horsehawghe Gaarde i Torpe, Vinding H. 2631.
- Horsens (Horsnæs) 742 941 4631 5921 6034 6586 6786 6938,55 7271 7308,97 7836,64. Privil. 7286. Nørregade 7397. Graabrødre Kirkegaard 6570. S. Hans Hospital 3742. Dat. 1406; Kongen 1025 1037 (?) 2471 4071 7284.
- , Helligum H. 4981.
- Horslunde, Nørre H. Laal. 7711; Kirke 3255s.
- Horsnab (Hornsnab), Horns H. Jyll. 5788.
- Horstada, se Hørsta.
- Horstorp, se Hostrup.
- Hoslæf, se Haarslev.

- Hostrup (Horstorp), Slogs H. 875
4585; S. 1273 3752, 56, 86.
—, se Haastrup.
Hoszhøer, Thy, 3038.
Hotersnes, =? Horsens, Dat. Kon-
gen 1037.
Hothørp, se Højrup.
Hov (Haugh), Onsild H. 1974
7940.
Hovby (Hoby), Fakse H. 5945 7338.
Howby, se Hoby, Højby.
Hovedstrup (Howitstrup, Honestropp),
Hads H., nu Rodstenseje, Hgd.
6954 7407.
Howers, se Højer.
Hovetofft, se Havetofte.
Hovlbjærg (Hagelberg, Haughæl-
byærg) Herred 1479 2034 2306
2787.
— (Haughælbyærg), Hovlbj. H. 1959.
Hovmarken (Hovmark), Møn, 6429.
Howthstorp, ? Skaane, Hgd. 3644.
Hubbrechdingh, Søndergos H. 3336.
Huffuen, Hindsholm, 7122.
Hugæstorpe, se Udstolpe.
Hughworthe, se Vorre.
Huilcken, fh. Gd., Svenstrup S.,
Onsild H. 5132.
Huirwe, se Hurfva.
Huxstorp, Jyll. 4691 4812.
Hulatofft, Ager i Væsby S., Luggude
H. 6454.
Hulby (Hylby, Hyulby), Slagelse H.
2791 4309.
Hullumby, se Holmby.
Hultsberg, Frosta H., jfr. Holebierge.
Hultserød (Holmsryth), Onsjø H.
5954 6190.
Humble (Holmlet, Homleth, Humlet),
Lgld., Præst 5218 5414 U566;
S. 5218.
Humlegaard, ? Brusck H. U502.
Hunahals, se Hanhals.
Hundborg (Hundburg) Herred 1605
(Herborg!) 2837 3633.
— (Honborgh, Hwndburgh), Hund-
borg H. 7326; S. 2823-4.
Hunderup (Haaninthorp, Hoghndorp),
Gjording H. 3448, 92.
- Hunderup, Vester og Øster, Mors,
7835.
— (Honderup), Odense H. U49;
fh. S. U391.
— (Hundorp, Hundthorp), Hgd.,
Vennebj. H. 2468-9 3099.
Hundige (Honedige), Tune H. 3443.
Hundsbæk, Malt H., Hgd. 4896.
Hundshoved (Hundtzhoffuit), Vrad
H. 4868 7131.
Hundslav, se Hundslund.
Hundslund (Hundzlund), Hads H.,
S. 7407.
— (Hwnzlund), Jerslev H., S. 3048.
— Kloster, Prior 5706 6853 8048
(Hundslav!).
Hundstrup (Hunstorp), Ods H. 3443.
Hundstrup, = Krogsbølle S., Skam H.,
Kirke 6350.
Hundtofte (Honetoffte), Sunds H.
5853.
Hunneberga (Hunnebjerg), Frosta H.
3605, 56 3920 4959.
Hunseby (Huntzeby), Musse H. 7930.
Hunslev (Hunzleue), Als, U361.
Hurfva (Huirwe, Hvørvæ), Frosta H.
3898; S. 4195.
Husby, ? Ulvborg H. 4854.
—, Husby H. 5601, 27.
—, Vends H., Præst 5785.
Huseby (Hwsby, Husæby), Holbo H.,
Hgd. 5622; se Sten, Peder.
Husum (Husem) 6556 6721 6927
7165 7468.
Huswallen ved Næstved 6508.
Husøen (ved Karsholm), Villands H.,
Hgd., se Galen, Peder Nilsson.
Huørffen, se Hverringe.
Hvalinge, Himle H. 4188; Præst
3880; S. 5893 5956.
Hvalpsund (Hwelpessund), Jyll. 7901.
Hwalsit, Vends H., =? Holse 6928.
Hvalsø (Walsyø), Voldborg H. 3872
3965; S. 3682. —, Nørre 1284
4298 7067 7960.
Hvammæ, Gislum H. 7343s.
Hvanstrup, Gislum H. 2042.
Hvedstrup (Hwethstorp), Sømme H.
4557.

- Hvejsel (Hwixil), Nørvang H., Præst 1796.
- Hvellinge (Hellyngæ, Hwælinge), Skyts H., Hgd. 2212 5584 7515 7892.
- Hven (Hwæthæn) 3219.
- Hverringe (Huørffen), Bjerre H., Hgd. 7655 7717.
- Hvessinge (Hwæssingge), Smørum H. 1222 1727.
- Hvetbo (Hwæt) Herred 1415 2401 3057s.
- Hvidarp (Hvidorp), Frosta H. 7380 7511; se Karl af H., Bg. i Lund.
- Hvidbjærg, Hassing H. 7326; Kirke 7845; S. 2066.
- , Refs H. 4948.
- Hwidighe, se Norrhwiddinge.
- Hviding (Wydyng) Herred 2310 3473-4 3638, 59 3891 3948 4180 4271 4334, 43 6129, 43-4, 66 6220 6693 6989s; Fg. 6415 6886 6976 7114, 93 7329, 84 7586.
- , Hviding H. 6976; Kirke 7114; Præst 4334; S. 7193 7384; Hgd. 3891.
- Hvidkilde (Withekelde), Sunds H., Hgd. 3021 4323.
- Hvidovre (Augworthæ ytræ), Sokkelunds H. 1112.
- Hvidsten, Nørhald H. 2621 4444 4613 7604; fh. S. 5817; Hgd. 1974.
- Hvilsager, Sønderhald H. 2044 6136 7772 7818 7956; Præst 2495.
- Hvilsbjærg, Holmans H., Hgd. 6787 6957.
- Hwilwingæ, se Hyllinge.
- Hvinningdal (Hwiruingh), Hads H. 1384.
- Hvirrilds (Huerlesze, Hvirelsze) Havn, V. Flakkebj. H. 7682.
- Hvirring (Hwiruingh), Nim H. 1384; Præst 1380.
- Hvolbøl (Holebul) Mølle, Andst H. 4965.
- Hwolgard, Nørvang H. 6688.
- Hvornum (Hornum), Onsild H. 5971 6080.
- Hvorslev (Hoosløf), Hovlbj. H. 1479 Præst 2034.
- Hwynemølle, Voldborg H. 6774.
- Hvællinge (Hvælynge), Skyts H., S. 3976.
- Hvællinge, se Vellinge.
- Hwærløse, se Værløse.
- Hwæt 1415, =Hvetbo Herred.
- Hyathorp, se Hørup.
- Hybridzholm, se Hillerødsholm.
- Hyby (Hewby, Høby, Høgby, Høyby), Bara H. 5286; Præst 4384 6431 6966 7278 7515 7892; Hgd. 1475 (Hongby!) 3168 3768 3938, 44, 92 7276, 78 7335 U336; se Hak, Nils; Jakob af H., Ærkedegn i Lund.
- Hygind, Vends H. 7872.
- Hygum, Frøs H. 6269.
- Hylby, se Hulby.
- Hyldersholm, se Hillerødsholm.
- Hyllede (Hylæthæ), Fakse H. 3625 5945 6029 7991.
- Hyllested (Hyldæstathæ), V. Fiakkebj. H. 1284.
- , Hornum H. 7481.
- Hyllie (Hyllighe, Høllie, Høllæghæ), Oksie H. 774 2277 3168 (?) 3472 4131 6248.
- Hyllinge (Høllinghæ), Ø. Flakkebj. H. 3831, 33-4 5160a 5191 5908 6257; S. 6165.
- (Hwilwingæ), Voldborg H., Kirke 716; Præst 1915; S. 1373 3710 7600. — Nørre 423. — Sønder 938.
- Hymmersløff, se Hemmerslev.
- Hymmeshøge, se Hemmeshøj.
- Hyndorp, se Hønnerup.
- Hyngæ, se Høng.
- Hynglaryd, se Hjelmarød.
- Hyngsmark ved Odense 565.
- Hynricsthorp, se Herrestorp.
- Hyrby, se Hørby.
- Hyrholm, se Hørdum.
- Hyrningsholm, se Hørsholm.
- Hyræthæ, se Hæsede.
- Hyrtsaas, se Hjersaas.
- Hyrtyng, se Hjerting.

- Hythenø, se Hiddensee.
 Hyulby, se Hulby.
 Hæberygh, se Høbjærg.
 Hæddinge, se Kyrkheddinge.
 Hædegord, se Hedegaard.
 Hæggenæs (Haggenæs), Frosta H. 2326 3650 3769,70 4163 4281.
 Hæggerya (Heggrøit), Ø. Gøinge H. U336s.
 Hækendorp, se Haagendrup.
 Hæckeberga (Hikkebyærghe), Bara H., Hgd., se Brok, Esge, Nils; Quitzow, Arild Madssøn.
 Hækkebølle (Heggebøll), Vends H. 7722.
 Hækkerup (Hæggorp), Tybjærg H., Hgd. 3424; jfr. Hegedorpe.
 Hællef, Hælløghæ, se Herlufmagle.
 Hælyeorp, Sjæll. 2485.
 Hæmmælef, se Himmelev.
 Hæmystorp, se Himmelstorp.
 Hængy, se Hinge.
 Hærestædh, se Harrested.
 Hæriswatha, se Herrisvad.
 Hærg, se Høør.
 Hærløf (Herløwf, Herdeløff, Herlufgaard, Herthaløff), Gærds H. 7000(?); Hgd., se Thot.
 Hærnberg, se Hindborg H.
 Hærrikstorp, se Herrestrup.
 Hærsendorp, Fakse H., =? Kissendorp 3590.
 Hæsede (Hirsit, Hirsædæ, Hyrsæthæ), Ringsted H. 1955 2003,35 4620.
 Hæselbalg, se Hesselballe.
 Hæsleas (Hesleas), Fauraas H. 2862.
 Hæsle, se Hessel.
 Hæsle, =? Haslev, Ringsted H., Præst 3795.
 Hæsleberga (Heszleberga), ? V. Gøinge H. 68 6465.
 Hæslæby, =? Hesselby, V. Flakkebj. H. 649,82 950.
 Hæslæskogh, Hæssylscodh, ? Hovlbjærg H. 1535 2306.
 Hæst (Hæærst), V. Lisbjærg H. 7005.
 Hæstrup (Hæstorp), Børglum H. 1726 4837.
 Høbjærg (Høbierghæ), Holbo H. 2025 2804 3081 4298.
 — (Hæberygh, Høbærgh), Sønder H. Djurs, Hgd. 4526 5656 5778.
 Høby, Fuglse H., Hgd. 7938,74.
 —, se Hyby.
 Høderloff 6924s, = Uggerslev.
 Hødorpe, se Højrup.
 Høed (Høtwith), Baag H. 6215.
 — (Høøtwith), Ringsted H. U371.
 — (Hødtwet, Høødueth, Høthwith), Tudse H. 2876(?) 2927 3148 3329 6189 6406-7,10,21 7172 7466,76 7510.
 — (Høwetzgaard, Høøuit, Høwit, Høøth), fh. Hgd., Horslunde S., Nørre H. Laal. 3129 3255s 6975 7711 8049s.
 Høødhælwndh, se Hedelund.
 Høgby, se Hyby.
 Høgelund, Nørvang H., Hgd. 6269.
 — (Høkelund), Tønder Amt, Hgd. 6173.
 Høgestorp (Høkestorp), Onsjø H. 2309.
 Høgholt, Horns H. 1861.
 Høghult (Høgaholt), Frosta H. 7000.
 — (Høgaholt), Gærds H. 7000.
 Høghæ Kværn ved Grubbe-Ordrup 5263.
 Høghæbiærsheynidh, Skov, Slagelse H. 3667.
 Høgserød (Høgzriid), Frosta H., Præst 2219-20.
 Høgsmå (Høgsmå), Ø. Gøinge H. U336s.
 Høgæby, se Høby.
 Højbjærg (Høgæberg), Ringsted H., Hgd. 6406-7,10,21.
 Højby (Høyby, Æyæby), Fuglse H., 4169s 7930.
 — (Howby), Hads H., Hgd. 3535.
 — (Høghby, Høby, Høutby, Høwæby), Ods H. 434-5,65 2404 2764 3190; Præst 2764; S. 3717 3969; fh. Hgd. 2183 2305 2665 2754, 56,64 3845.
 Højebøge ved Svenborg 6176.
 Højen (Hødhne, Høn, Høthen, Høthum), Jerlev H. 6839 6950; Præst 6733.

- Højer (Hoders, Hødher, Høthers)
Herred 4735 5870 6803 6964.
— (Howers, Høder), Højer H. 6803;
Præst 6415 6976; S. 5869 7553.
Højgaard (Hødergardh, Høgegardt,
Høwithgaard), Nørvang H., Hgd.
6787 6957 7610 U502.
Højris (Høwæriis), Mors, 6804.
Højme (Høyome), Odense H. 6945.
Højrup (Hegedorpe), Baag H., Hgd.
3618.
—, Brusk H., jfr. Bistop Hødorp.
— (Hødrup, Høthorp), Hviding H.
6128-9,44 6243 6839.
— (Hødorp, Hordroppe), Salling H.
5845 6948.
—, Nørre- (Høthørp, Hødhorp, Hø-
drøppæ), Skam H. 5570 5716
6056 6350 6722 6948 7660
7702; Hgd. 7180. Jfr. Nordorp.
— (Hegerp, Hogærp, Høgstorp),
Stævns H. 4000 5172; Tiende
3443.
— (Høthorp), Sunds H. 3952.
— (Høgedorp), Vennebj. H. 5788.
— (Hogorp), Vinding H. 6794.
Højsgaard (Høgs Gd.), Baag H. 6215.
Højslev (Høgesløf), Fjends H., Præst
2072; S. 4887.
Højsten (Høstene), Fakse H. 6029
7338
Højstrup (Høkstorp), Dronninglund
H. 2248.
— (Hogstorp), V. Han H. 4952 7367.
— (Høgsthørp, Hogxtherp, Høks-
torp), Stævns H. 3590 4847;
Hgd. 3590 3721 4318,21-2 4822,
47, se Lunge, Jakob Olufsen,
Folmer Jakobsøn; Fg. 6762 7706
7842.
Høks Herred 3726.
Høk . fo . r . n, Jyll. 2498.
Hølby, Sjæll. 4269.
Hølleghe, se Herlufmagle.
Høllie, Høllæghæ, se Hyllie.
Høm (Høøm), Ringsted H., Hgd.
2847 3424.
Hønborg, Elbo H., Slot 7553.
Høng (Hiøngæ, Hynge, Hømgæ),
Løve H. 1301 2876 3742 4988,
91 6421.
Hønnerup (Hyndorp), Vends H. 6036
7459.
Hønsinge, Ods H. 3287 3969.
Hønske (Heinskye), Ramsø H. 1350
2063.
Høra (Hørennæ) Storgaard, Kaallands
H. 7644.
Hørby, Dronninglund H., S. 7554.
—, Frosta H. 3168 3313 6985;
Præst U382.
— (Hyrby), Tudse H. 2033 3346;
Præst 2885 2925-6 3338,46
5256; Hgd. 1168 1669 2398
3346 3843,48 5200 6600.
Hørbylund, Dronninglund H., Hgd.
1270.
Hørdum (Hyrdom), Hassing H. 6098.
Høringæ, se Hjerring.
Hørmested (Hormstrup), Horns H.
Jyll., S. 1861.
Hørning (Herningh), Sønderhald H.
6136.
Hørr (Hørgh), Færs H. 3509.
Hørsholm (Hyrningsholm, Hirnigs-
holm), Lynge-Kronborg H., Hgd.
2079 3603 3788 3828-31,35;
se Saltense, Erik Nilsson.
Hørsta (Hordstade), Rønnebergs H.
4510 4705 7525. — Søndre 2510.
Hørsted, Hassing H. 6793.
Hørum, Hindsted H. 6844.
Hørup (Hyathorp, Hiætorp), Ingel-
stads H. 3793.
— (Hoderop), Lysgaard H., S. 7316.
—, Tørrild H., Hgd. 6957.
Høstene, se Højsten.
Høstentorp (Høstendhorp), Ringsted
H. 2482.
Høstre, se Østrø.
Høstrild, se Østerild.
Høstæsløf, se Haastensløf.
Høthe, fh. Lby., Gjørding S. og H. 3202.
Høthorp, ?Laal. 6991.
—, Høthrup, se Højrup.
Høtwith, se Høed.
Høve (Høwæ), V. Flakkebj. H. 4553
5160a 5789 7033; Præst 6165.

Høved (Høthed), Skovby H. 4508.
Høwsgaard, fh. Hgd., Sønderup S.,
Slagelse H. 6947.

Høyby, se Hyby.

Høyome, se Højme.

= Høve

Høø, V. Flakkebj. H. 6257.

Høøl Havn ved Skanør 3708.

Høør (Hørgh), Frosta H. 3327
3565; Kirke 3853; S. 2207, 63
2345a 5299-300 5496 6866.

Idskov, Øster (Østeregyskough), Dron-
ninglund (fh. Skovbo) H. 2449.

Ifvetofta (Ifætoffte, Yfwetoffte), Vil-
lands H. 1628; S. 2667 2741
5221 (Fruethoffte!) 5299-300
5548.

Igelløsa (Ydeløse, Yæløsæ), Torna H.
2307 4688.

Igeskov (Egistuf), Elbo H. 7342.

Igneberga (Enebjerg), V. Gøinge H.,
S. 5299-300.

Iigdrop, se Yderup.

Illebølle (Yllebøle), Lgld. 5218 5414.

Illerup (Yluadorp, Yluedhorp, Æluæ-
dorp, Øluathorp, Ølødurp), Arts H.
3377 3430, 32, 36, 39, 46 4357
4501.

Illings Gods, Gloslunde Fang, 6914.

Ilsted (Ygylstet), Gjörding H. 3492.

Immingsted, Søndergods H. 6950s.

Indorp, Inthorp, fh. Lby., ? Tudse H.
3358 4988, 91-2.

Indrup (Ingdrop), Ø. Lisbj. H. 7617.

Ingelslund, Sjæll. 43.

Ingelstad (Ingelstake) Herred 5258;
Dekan 6459.

Ingelstorp, ? Ingelstads H. 1307;
Hgd. 1475 5375.

—, se Engelstrup.

Ingemanstorp, Færs H. 1970.

Ingerslev (Ingisløff), Rugsø H. 6003
6286 6858-9.

Ingestoffte, se Engestofte.

Ingierthøø, Ø, Ods H. 3443.

Ingstrup (Ingildzstorp), Hvetbo H.,
Præst 1726.

Ingvorstrup (Ingvarstorp), Sønder H.
Djurs, Hgd. 7605.

Irup (Yrop), Hassing H., Bispe-
gaard 7845 7964.

Isbjærg (Iisbjerg) Mølle, V. Horne
H. 6598.

Isefjord (Ysæfiordh) 7400.

Isendrup, se Estrup.

Isgaard (Egsgaard, Jegsgaard, Jep-
gord), Mols H., Hgd. 7818 7956,
62 8003.

Isgranatorp (Isgrannathorp, Ysgran-
drup), Gærds H. 2540 2691 2719
3218, 21, 28, 31 3341, 63, 86 3795
3837a 4652 5828.

Ishøj (Ishogh, Isowæ, Isøwæ, Yshøhæ,
Ysowæ, Ysøghæ, Ysøwe), Smørum
(fh. Lille) H. 913 1112 1727
3426 3549-50 3691, 94 3803, 66
3994 5710 6949 7547; Præst
2217; Tiende 3443; Hgd. 451,
63, 83.

Iversbøl (Ywarsbulling) Kog, Eider-
sted, 6927.

Iversnæs (Iursnes), nu Vedelsborg,
Vends H., Hgd. 4084.

Jallingh, se Jelling.

Janebek, Bæk, Luggude H. 2660.

Jannerup (Jamthorp), Hundborg H.,
S. 651.

Jarandall U69, = Errindlev, Fuglse H.

Jarne, se Jerne.

Jarnkiar, se Jernkjær.

Jarnwith, se Jernved.

Jasmund (Yasmunde), Rügen, 2773
2803 2903 3043.

Jebjærg (Ebyærgh), Galten H. 1959.

— (Jebergh), Nørre H. Sall., S. 3773.

Jedinbiera 4889, = Edenberga, Høks H.

Jedsted (Jestet), Gjörding H. 7198
7847.

Jegerup, Gram H., jfr. Ymdrop.

Jegsgaard, se Isgaard.

Jelling Syssel 5721 5849; Provst
6787 7610 7936.

— (Jallingh), Tørrild H., S. 6991(?);
Præst 1796.

Jellinge, Sønder- (Jælungæ, Yællingæ),
V. Flakkebj. H. 5789; Hgd. 3696
5150 5583 5687 6333.

- Jenum (Enum), Nørhald H. 4444 5971.
- Jenstrup (Jenstorp, Jonstorp), Ø. Flakkebj. H. 3575 6029.
- Jepgord, se Isgaard.
- Jerlev (Jerlloff), Jerlev H., Præst 6874.
- Jernbjærg (Hiærnæbiærgh), Slagelse H. 3667.
- , Høj, Skovby H. 4911.
- Jerne (Jarnæ, Jern), Skads H., Kirke 976; S. 3359 3448, 92 U391, 394. — Lille U306.
- Jernit (Jærnvith), Gjern H. 6148.
- Jernkjær (Jarnkiar) ved Ribe 626 1814 3997.
- Jernved (Jarnw[ith], Jærnwiy), Gjerding H. 1819 3448, 92; Kirke 661.
- Jernvedlund (Jernwithlundt), Gjerding H. U391.
- Jerrestad (Jerlestadha) Herred 3135; Degn 6459 6528.
- (Jerlestatha), Jerrestads H. 6329.
- Jerslev, Arts H., jfr. Yædensloff.
- Jersore (Jærlosoræ), Skam H. 3806 6814; Hgd. 5044 5570.
- Jerstrup (Jærpælstorp, Yærpelsthorp, Zorpelstrop!), Skam H., Hgd. 1536 2079 2466.
- Jerszboe, se Jordsby.
- Jesing (Exen), Slogs H. 1273.
- Jestrup (Jesthorp), Hassing H. 6480.
- (Jegstrop), Refs H. 7845.
- Jetsmark (Etesmark, Edesmark), Hvetbo H. 3057s; S. 2401 3048.
- Jherum, se Hjerm Herred.
- Jomfruens Egede, se Egede.
- Jonstorp Kværn, Aarstad H. U581.
- , se Jenstrup.
- Jonstrup (Jonstorp), Bjeverskov H., Hgd. 1566 7004, se Basse, Mogens Pedersen.
- (Jonstorp), Voldborg H. 4268 4666 6904-5.
- (Jonstorp), Sjæll. 2617.
- Jordberga (Jorthbierghæmaclæ, Yorbyerye), Vemmenhøgs H. 2483 2765; Hgd. 3620 4203, 19, 25 7328.
- Jordløse (Yoorløsø), Salling H., S. 1879.
- (Jurløse), Skippinge H. 2418.
- Jordrup (Jordorp), Andst H., S. 4253.
- Jordsby (Jerszboe), Mors, 7835.
- Judethorp, se Jyderup.
- Judhby, fh. Lby., Arns H. 3812.
- Judheholm, fh. Gd., Lgld. 5218 5414.
- Judørp, se Jyderup.
- Juellinge, se Valby.
- Jularp, se Hjularp.
- Julby, se Jølby.
- Jurisburgh ved Slesvig, Dat. Kgbrev 88.
- Jurløse, se Jordløse.
- Jyderup (Judorp, Jutarp), Fakse H. 2776 5945.
- (Judethorp, Judørp, Judurpe), Tudse H. 2876 5938; S. 6421 7172-3 7476.
- Jydstrup (Jørstorpe), Ringsted H., S. 6406-7, 10, 21.
- Jylland (Jutia), Skat 7666; Tiende U27.
- Landsdommer 4362 5669 5988 6256 6975 7623.
- Gods 1157 2462 3741 3828 4024 4357 4472 4616, 32 4770 6210 7272 7706. Jfr. Nørrejyland.
- Sønder, Drost 6868.
- Jælsteth, se Elsted.
- Jæmsjø (Gemssø), Lister, S. U583.
- Jærindeleffue, se Errindlev.
- Jærlosoræ, se Jersore.
- Jærnløse (Jærlosæ, Jærnløsæ), Merløse H. 778-9, 86 2383. — Nørre 6436 7042. — Sønder 1771, 86-7 2279 6963; Kirke 1282. — Østre 832.
- Jærphøhæ, Jæsshøghæ, se Gjershøj.
- Jærpælstorp, se Jerstrup.
- Jætnærlof, =? Enderslev, Bjeverskov H. 1508.
- Jætzholm, nu Jætsberg, Værends H., Hgd. 6205.
- Jølby (Julby), Mors, Hgd. 3099.
- Jønkøping, Sverige, 7572a.
- Jørlundæ, se Hjorlunde.
- Jørslev (Jørsløff under skowen), Fakse H. 3590. — Jfr. Yædersloff.
- Jørstorpe, se Jydstrup.

Kaaberbøllegaard (Koberbøle, Kowerbøl), Vends H. 6036 6676.

Kaagerød (Kaagryth), Luggude H., Kirke 3596; S. 3761.

Kaalland (Kaalden, Qwallin) Herred, V. Gøtland, 4054 7644; =? 7001 Kaal S.

Kaarldalgh Mølle, Sønderhald H. 2495.

Kaastrup, Arts H., jfr. Kolstorpe.

Kaathorp, Holbo H. 3081.

Kabbarp, Bara H. 3999 4012,79 6690.

Kabbeltved (Kagylthweth), Vennebj. H., Præst 3958.

Cabedorp, se Kappendrup.

Kabelow (Kabellowe), Rügen, 3317.

Kagerup (Kagærp), Merløse H. 3136.

Kagstrup (Kaxtorp), Ringsted H. 4097 5945.

— (Kaxstørppæ), Tybjærg H., Hgd. 3830.

Kalfgaard, Gd. i Agtrup, N. Tyrstrup H. U388-9.

Kalflunde, =? Karlslunde, Tune H. 312,69,76.

Kalfvakærr (Kalffwekeer, Kaluakeer), Halmstads H. 7001 7705.

Kalleby (Calbu, Colby), Strukstrup H. 6847; Kirke 3502s; Præst 4160.

Kallehave (Kaluehaugh), Baarse H., Hgd. 2731.

Kallerup (Kaldorp), Refs H. 4948.

Kallisgaard, Rugsø H. 3056.

Calm, se Kalum.

Kalmar (Calmeren) 3759; Dat. 6792 7429,32-4.

Kalsholtæ, ~~Tude~~ H. 2071.

Kalslund Herred 626 2155 2314,62 2423 2643 3762-4 4204; Segl 2771 4034; Fg. 2371; Gods 3762-4 4034 7306.

Kalsryth, =? Kælleryd, Mo H., Vester-gøtland, 2969.

Kalstrup, Hornum H. 7297.

Kalum (Calm), Børglum H. 5788.

Kalundborg (Kalundeburg, Kalingborig, Kaldeburgæ) 2876 5041 5704 6020,71 6222 7219,27,52

7300,27 7422,47,99 7500 7759 U550.

Smedegade 6020 7422; Møllestræde 7252; Kordel 5127 6020 7252 7327 7422. Raadhus 7300.

Bgm. 3792 3892 4285 4847 5075 5947 6032 6632 7453,78 U550. Rdm. 5924 7459,78 U550; Borgere 1650 3111,23 3571,80 3654 5075 5127 5591 5947 6278 6315 6449 7459 U550.

Vor Frue Kirke 4357 7252 7447,99; Gertruds Alter 6071; Annæ Alter 7300; Sognetiende 6632; Præst 3528 5075 5947 6020 7327. Olafs Kirke 7327. Gertrudsgilde 3987 5075 5704. Franciskanerkl. 5041 6315. Jørgens (Hus), Præst 7718.

Dat. 2410 2503,89 3649 3892 3987 4100 5591 7363 7453 U455; Kongen 1556 2588,93 3102,17,19-20,23 3377 4365 4847,50-1 4902,98 5328 6932. Rigsmøde 2663,65-7.

Slot: Folen 7306; kgl. Kammer 6276,78-9; Johannes evang. Kapel 6855; Marstal 7300,27. Len 3126. Høv. 3792 4157 5075 6278 6315 6448 6855 7252 7300 7453,78,99 7500 7759 U454. Dat. 5569 6855; Kongen 6389 6683 6817 7697.

Kalætorp, Fyn, 5133s.

Kalø (Kalfø, Kalløff), Ø. Lisbj. H., Slot 6015 6623; Fg. 7605 7772 7956 8003; Dat. 2754, Kongen 1298.

Kamdrup, se Komdrup.

Kamin Stift 3408 5180 6051 6491; Bisp 3433.

Kampen (Campa), Hütten Amt, fh. S. 3089.

Kampen, Nederlandene, 3708.

Kampholma (Kapholm), V. Gøinge H. U336s.

Kamstrup (Caamsthorp, Kamstorp). Sømme H. 967,70 1222 4918.

Kappekolla, Gd., Fjæraas H. 4283 6004.

Karsholte
(Merløse h)

- Kappel, Kappel H., Kirke 4805.
 Kappelgaard (Capællæ), Tune H.,
 Bispegaard 913 1112 3443.
 Kappendrup (Cabedorp, Kappedrop),
 Aasum H. 4107 7125s.
 — (Korpedroppæ), Lunde H. 6759.
 Kare (Kaarde, Karde), Rugsø H.
 6003 6208,86 6858-9. — Karde-
 holme Enge 4060.
 Karise (Kalfriis, Calriis), Fakse H.,
 S. 4353-4 6511; Hgd., se Steg,
 Jens Bentsøn.
 Karlebo (Karlebothe), Lynge-Kron-
 borg H., S. 7232-3 7501.
 Karleby (Karlby), Harjagers el. Onsjø
 H. 1307 7430 U84 a-b.
 —, Nørre H. Djurs, 4763 7290;
 Præst 3627 7290.
 — (Karlæby), Voldborg H. 2585
 2731 3780 6412,21. — Nørre
 4392.
 Karlslunde (Kalslunde), Tune H.
 3392 3420; Tiende 3443. —
 Jfr. Kalflunde.
 Karlstorp (Carstorpæ), Østre H. i
 Njudung, S. 4154.
 Karmark (Karæmark), Middelsom H.,
 Hgd. 2018.
 Karorp, Jyll. 7792.
 Karrebæk (Karæbek), Ø. Flakkebj. H.
 3575.
 Karselycke ved Nyborg 7631.
 Karsholm (Karstætheholm), Villands
 H., 2417 (Karstorp!); Hgd., se
 Galen, Nils Aagesøn.
 Karstorp, ? Sjæll. U310.
 — 2417, se Karsholm.
 Karthorp, Himmersyssel, 2013,15,
 34,38.
 Kartrup, Jyll. 7745.
 Karup (Kagarop), N. Asbo H.
 5926.
 —, Baag H., jfr. Kradorpp.
 — (Karstorp), Bjærg H. 3761.
 Kasmosegaard, ? Jyll. 7124.
 Kassebølle (Kasebølæ), Lgld., Hgd.
 6249 6397.
 Kastaleholm, Slot paa Aalandsøerne,
 Dat. 4331-2.
- Kastberga (Kasebyergh), Harjagers
 H. 3685.
 Kastbjærg (Kaszebierg), Nørre H.
 Djurs, 5951; Kirke 5993.
 — (Kasbiergh, Kasebreggh), Gjerlev
 H. 1697 7234.
 Kastelev (Kastellæ), Hammer H.
 1685 2212.
 Kaster, Hgd. 1463.
 Kastløsæ, se Risekatsløsa.
 Kastrup, Sønderhald H. 8043.
 Kastæwra, Sjæll. 1200.
 Katrineherd, Eidersted, 6927.
 Katsløsa (Kasteløse), Ljunits el. Lug-
 gude H. 3005 3159 6218; Hgd.
 2509 3162; jfr. Risekatsløsa.
 Kattarp, Oksie H. 5374.
 Kattinge, Sømme H. 2742.
 Kattisnabbe (Kattasnape), nu Trolle-
 holm, Onsjø H., Hgd. 6099 6190
 7421.
 Kattrup (Katethorp), Løve H. 3913.
 Kattunga, V. Gøtland, S. 4188.
 Katzenow (Catzenowe), Rügen, Hgd.
 3759 5763.
 Kavslunde (Kawetzlundh), Vends H.,
 Præst 7763; S. 7959.
 Kayseritz (Keyseritze), Rügen, Hgd.
 3367.
 Kejrup (Kæderop, Kæthorp), Bjærg
 H., Hgd., se Grot, Robert.
 Keldemad, Eng, Vinding H. 5324.
 Kelldegaards Fæste ved Hareberga,
 Torna H. 7729.
 Kelleberg, Mark, V. Gøtland, 7320.
 Kelstrop, se Kjelstorp.
 Kerregaard, Gd. i Emmerlev, Højer H.
 5869 6803.
 Kerresmole, Mølle, ? Galten H. 3015.
 Kettholt, ? Gøinge H. U336s.
 Kidhestadhe, Sverige, 7644.
 Kiel (Kylæ) 1655,81 6561 7099
 7164.
 Kietelstrup, se Kjeldstrup.
 Kifuæ, se Kvie.
 Kiirkyæhelsingæ 6421, se Helsingæ.
 Kildebrønde (Geldebrun, Geldebrønnæ),
 Tune H. 3443; Kirke 1730; S.
 3443.

- Kildegaard (Kjeldgaard), Fleskum H. 6195.
- Kilegaard, Skovby H., Hgd., Dat. 7725.
- Killerød (Kiælderødt), Bjærg H. 7898.
- Kimmerslev, Ramsø H. 2179.
- Kimnisløf, Skaane, 4056.
- Kinbi, se Kyndby.
- Kind (Kynd) Herred, V. Gøtland, 2559 4101 7001 7705.
- Kindby, se Kyndby.
- Kindstrup (Kinstrop), Vends H. 6879.
- Kindvig (Kinwiik), Havn, Sjæll. 3124.
- Kingelstad (Kindilstadha), Luggude H. 6190.
- Kingo, se Kiuge.
- Kinnared (Kinnæryd), Halmstads H., S. 6548.
- Kinnæfæmting, Lgd. 1542.
- Kinæs Mølle, Sjæll. 2084.
- Kippinge (Kippingæ), Nørre H. Falster, 6385; S. 3279. — Øster 1805.
- Kirial (Kilal), Nørre H. Djurs, Hgd. 2043.
- Kirkeby, Sunds H. 3952; Præst 6176; S. 2966.
- Kirkedrauby, se Draaby.
- Kirkendrup (Kirketorp), Odense H. 400.
- Kirkæholm, Salling H. 6948.
- Kirkæsauæby, se Saaby.
- Kirstinekøp, Fauraas H. 7434.
- Kisby (Kysby, Kyzebu), Slies H. 3564 4805.
- Kissendrup (Kæsendorp), Fakse H. 6715. Jfr. Hæsendorp.
- (Keszendrup, Kiesendrup, Køsendorp), Vinding H. 4999 5329 7298.
- Kisserup (Kitzorp), Voldborg H. 3867-8.
- Kithem, Sverige, 7644.
- Kiusæ, se Kyse.
- Kiwinge, Skaane, Hgd. 6218.
- Kjeldby (Kelby maghlæ), Møn, Kirke 2979 5179.
- Kjeldeby (Keldeby), Skovby H. 5922 7660 7764.
- Kjeldkær (Keldekær), Tørrild H., Hgd. 3618.
- Kjeldstrup (Kelstorp, Kielstrop, Kietelstrup, Kælstorp, Kyæthelstorp, Kæthælstorp), Slagelse H. 4065 6029 7208; Hgd. 6826 7778, se Jens Pedersen.
- Kjelleklinte (Kæreklinte), Arts H. 7375.
- Kjellerup (Kelderop), Lysgaard H. 7316.
- (Kelropp), Onsild H., Hgd. 5364 6433.
- Kjells-Nøbbeløf (Keldersnybøle), Onsjø H. 2348. Jfr. Nøbbeløf.
- Kielna, N. Asbo H., jfr. Tælna.
- Kjelstorp (Kelstorp), Halmstads H. 7704.
- (Kætelstorp), Vemmenhøgs H. 5028; Kirke 849; Præst 3864; Hgd. 4203 4889.
- Kjelstrup (Kælstrup, Kæthelstorp), fh. Hgd., Fuglse H. 7930, 74.
- Kjerrestrup (Keræstorp), Middelsom H. 2043.
- Kjertinge (Kørsinge), Bjerre H. 6977.
- Kjettinge (Kætinge), Lyng-Kronborg H. 3354.
- Kjettrup (Kæætrop), V. Han H. 7720; Præst 4420-1, 23-4.
- (Kettorp), fh. S., Hvetbo H., Præst 1726.
- Kiiols Mølle, Ringsted H. 6421.
- Kiuge (Kingo), Villands H. U574.
- Kjul (Kyle) Mølle, Vennebj. H. 5788.
- Kiællby (Kielby), Torna H., Mølle 1816, 45 2409 3588. — Kielby wadh 1087.
- Kjær (Kyærræ) Herred, Sønderjyll. 395 1502.
- Kjærby (Kæreby), Aasum H., Hgd. 4107.
- (Kiæræby), Arts H. 5127 5591.
- (Kæreby), Bjerre H. 6977.
- (Kerby, Kæreby), Skovby H. 5859 8045s.
- , Vends H. 7959.
- (Kæreby), Fyn (flere), 6794.
- Kjærbyholm (Kerbyholm), Vends H. 3547.
- Kjærbølling, Hviding H. 6415.

- Kjærgaard, Bjerre H. 6977.
 — (Kiergarth), Højer H. 3203.
 — (Kersgard) Vennebj. H. 5788.
 Kjærgaarde (Kærsgard), Hads H. 4207 7407.
 Kiærrarp (Kierrarp), Frosta H. 5496.
 Kiærstorp (Kerstorp), Onsjø H. 2883, =? 2277 3472. *se Kærstorp*
 Kjærstrup (Kerstorpe), Fuglse H., Hgd. 3590 6447 7341 7930,74; Fg. 7563.
 — (Kærstorp), fh. Bispegaard, Sunds H., Fg. 6016.
 Kjærteminde, Priv. 7631, Præst 6465.
 Kjøbelev (Købeløf), Nørre H. Laal., S. 3255s.
 Kjøberup (Købæthorp), Tybjærg H. 2084.
 Kjøbsted (Køpstæd), Vennebj. H. 5788.
 Kjøge, *se Køge*.
 Kjolstrup (Kylnesthorpe, Kølntorpe), Bjerre H., Præst 1393 2356,59 6445; S. 6977.
 Kjøng (Køyng), Baag H. 1509.
 Klaagerup (Klapetorp), Bara H., Hgd. 6348.
 Klaby, *se Klovby*.
 Klagstorp (Clavstorp, Klaustor), Vemmenhøgs H. U583(?); Hgd. 4219 6426; S. 6088.
 — (Klakstorp), Villands H. U574.
 Klackstrup, =? Slagstrup 4786.
 Klamby (Klandby), Færs H. 2889.
 Klaparp (Claborp, Klakorp, Klapatorp), Bara H., Hgd. 1678 7403 7892; *se Spoldener, Hans; Has, Oluf Trudsøn*.
 Klapetorp, *se Klaagerup*.
 Klapholt, Gotterp Amt, 3728.
 Klappe Mølle, Hind H. 7472.
 Klaptoft (Klapdrup), Hind H. U515-6.
 Klaptorp, Jyll. 7297.
 Klarskov (Klastschow), Slagelse H. 7496.
 Klarskovgaard (Klasskowfssz Gaard), Bjerre H. 6977.
 Klastrup (Klaxstorp), Vennebj. H. 5788.
- Klastrup (Klavstorp), nu Stiernarp, Tønnersjø H., Hgd. 6201.
 Klausøbølle (Klaxebøle), Lgld. 7299.
 Klausholm (Klaxholm), Galten H., Hgd. 3720a 7693 U398, *se Brok, Lave Jenssøn, Aksel Lavesøn*.
 Claustorp, *se Klagstorp*.
 Klefva (Kleffue), Vilske H. 7644.
 Klejtrup (Klægthorp, Klækthorp), Rinds H., Lby. og Sø, 5971; Hgd. 2758.
 Klemestorp (Clemenstorp), Frosta H. 4013.
 Klemmestrup (Klementstorp), Bjeverskov H. 5945.
 Klerenbøl (Klarenbullinge) Kog, Eidersted, 6927.
 Klingstrup (Cleynæstærp, Glinstrop), Sunds H., Hgd. 3952 6879.
 Klinta (Clinta), Frosta H. U48.
 Klinte (Klinttæ), Skam H. 6056 6722 7660; Præst 5044.
 Klintæscogh, Skov, Løve H. 454.
 Klippinge (Klyppyngæ), Stævns H 4000-1 5172.
 Klitte, *se Nørklit*.
 Klovby (Klaby), Arts H. 3892 4983, 88,91; Hgd. 3792.
 Klovetofte (Klofuetoftæ, Kløætoftæ), Smørum (fh. Lille) H. 2084 3835.
 Klægerød (Klæggerydt), Vemmenhøgs H. 1801.
 Klæstruplund (Clæpstørplund), Hornum H., Hgd. 3286 3470 3802 4766.
 Klørup, Sønderlyng H. 5061.
 Kløvested (Kløæstæthæ), Ramsø H. 7054 7254; Hgd. 2114.
 Knabstrup (Knapstherp, Knapstorp), Merløse H. 566-7, 3136.
 Knardrup (Knarræthorp) Kloster 3418; Abbed 6032.
 Kni, Nørre H. Djurs, *jfr. Kuæ*.
 Knislinge (Knyslinge), Ø. Gøinge H., S. 5964 U548.
 Knivholt (Knyfholtæ), Horns H. Jyll., Hgd. 5788.
 Knubbeløkke (Knubbelycke), Sønder H. Laal. 6532.

- Knud (Knut), Tyrstrup H. U475.
 Knudstrup (Knutsterph, Knusthorp),
 Rinds H. 2694 2758,69 4763
 4831.
 Knuthenborg, se Aarsmarke.
 Knutstorp, Rønnebergs H., Hgd.
 2413 2555.
 Knævelstorp (Knæpilstorp), Halm-
 stads H. 1368 6482 7103 7564.
 Knærød, Høks H., S. 6161.
 Kobberup (Kobroph), Fjends H. 6935.
 Koed (Kueth), Sønderhald H. 6013
 6346; Præst 2044.
 Kogns, Merløse H. = ? Kongsted 3136.
 Kogsbøl (Cuxbyl, Koxbyl), Højer H.,
 Hgd. 3891 7342 7622.
 Kogsbølle (Kobzbølæ, Koxbølæ), Vin-
 ding H. 6018; Hgd. 5324 5937
 6242 6830 6977.
 Kogseby (Koxeby), Møn, 6429.
 Kokkedal (Kaakædal), Ø. Han H.,
 Hgd. 6586a.
 Kockstedt Mølle ved Randers 5566.
 Colby, se Kalleby.
 Kolding (Kalding, Kaling) 1848 5576
 6316 6901 7446-7. Priv. 1327
 7289 7667.
 Fg. 454 1681. Bgm. 6034.
 Borgere 5576.
 Kirke 5533,76. Franciskanerkl.
 5849.
 Dat. 1028-9 3725 4229 4929
 5146; Kongen 875 1064 1297
 1327 2461.
 — Slot 1848,90 1952 7293.
 Høv. 1848,90 3705,65 3846 4047
 6901. Dat. Kongen 5051 7289
 7666.
 Kollerup (Koldrup), Galten H., Hgd.
 6136.
 Kolszgaard, =? Rolsgaard, V. Han H.
 7295 7749-50.
 Kolstorpe, Arts H. =? Kaastrup
 7459. Jfr. Kulsthorp.
 Kolstrop, fh. Lby., Bøvling S., Skod-
 borg H. 1892(?) 2116 2613.
 Kolstrop, Sverige, 7644.
 Kolstrup, Nørre H. Djurs, 6136.
 Kolte, =? Koldt, Ning H. 6540.
 Komdrup (Kamdrup), Hellum H.
 Hgd. 5564.
 Kondrup (Kontorp), Gjerlev H. 4011.
 — (Komnedrup), Støvring H. 4090.
 Konga (Kunghe), Onsjø H. 3761.
 Kongsdal, se Tygestrup.
 Kongsted (Conigstwedh, Kungstæde),
 Fakse H. 3712 4269 5945; Præst
 7338; S. 6870-1 6975 7429.
 Hgd. 3712.
 —, Merløse H., jfr. Kogns.
 Kongstrup (Konungstorp), Merløse H.
 3717.
 Konninghegnet ved Roskilde 648.
 Konstanz, Koncil 5669.
 Koosø, ?Thy, 7845.
 Kordorp, Fyn, =? Korup 6794.
 Kornerup (Korntorp, Cornæthorp),
 Sømme H. 43 4202,08; Hgd.
 3421.
 Kornheddinge, Bara H., jfr. Kud-
 heddinge.
 Kornhiem Eng ved Ribe 1011.
 Kornum (Kornhæm), Slet H., S.
 4420-1,23.
 Korpedroppæ, se Kappendrup.
 Korrabek ved Malmø 2619.
 Korræ, se Kurgaarde.
 Korsebjærg, Odense H. U281-4.
 Korsebølle (Kolzebølæ), Lgld. 5743.
 Korselidse (Kosselisse), Sønder H.
 Falster, Hgd. 6204.
 Korsemärke, Nørre H. Laal., fh. Hgd.
 4169s.
 Korsgaard, Skjern S., Bølling H.
 U513.
 Korsskov (Kaarskow), Jyll., Hgd. 6377.
 Korsør 7184; Priv. 6222 7137 7496
 8030. Dat. 7596-7. — Slot,
 Høv. 4290 5883 6165 6333;
 Dat. 3317, Kongen 6975.
 Korup (Korndrup, Korøpe), Odense H.
 565 3701 (Tilf.) 5317s 6794(?).
 Kottvis, se Kuditse.
 Kowerbøl, se Kaaberbølle.
 Kovsted (Koustedt), Nørhald H. 4612.
 Kovstrup (Kowsthorp), Hassing H.
 6480.
 — (Coxtrup), Hind H. U515-6.

- Kraakarp (Krakatorp), Himle H. 5893 5956.
- Kradorpp, =? Karup, Baag H. 6188.
- Krageberg, ? Lisbjærg H. 7617, 20.
- Krageholm (Kraakholm), Herrestads H., Hgd. 6252 6748 7843.
- Kragelund, Gjerlev H. 1514-5.
— (Kraaklund), Hjerm H. 2116.
- Kragerup (Kracketorp, Kragorp), Løve H., Hgd. 3346 7553 U588, se Neb, Jens Nilssøn.
- Krageskov, Skov, Løve H. 6406-7, 10.
- Kraghave (Kraghehawæ), Smørum H. 1727 2398.
- Kragsheet, se Krogshede.
- Kragør, ? Laaland, 7092.
- Krakov, Polen, 1129.
- Krapperup (Krappathorp), Luggude H., Hgd. 2412 2757.
- Krarup (Knadrup, Krakathorp), Salling H. 5716 7169 U168; Præst 7169.
- Krat (Kratte) Mølle, Lynge-Frederiksb. H. 2804 4298.
- Kratgaard, Hllum H. 117.
- Kregome (Krægemme), Strø H. 6656.
- Krejbjærg, Rødding H., S. 6195.
- Krempen, Ditmarsken, 6561.
- Krenkerup (Krenkørppæ), nu Hardenberg, Musse H., Hgd. 6447, se Gøye.
- Kringholm (Krynglom), Højer H. U217a.
- Kristi (nu St. Hans) S., Vennebj. H. 3059.
- Kristiansdal, se Lundegaard.
- Kristianssæde, se Taastrup.
- Kristrup (Cristhorp), Sønderhald H. 2848; Birk 2020; Kirke 6340; S. 3507.
- Krogager, nu Stensgaard, Lgld. 7299.
- Krogsager, Sønderhald H. 2789 6136; Hgd. 2848.
- Krogsbølle (Krogsbolæ), Skam H. 5033 6381 6496 6968.
- Krogsered (Kruxrøde), Aarstad H., S. 7001.
- Krogshede (Kragsheet), Skodborg H. 2613.
- Krogyn, Bol, Skovbo, nu Dronninglund H. 2449.
- Kropp (Chrop, Krøpp), Luggude H. 2844 6923.
- Krummerup (Krumborpp), Ø. Flakkebj. H. 6333; Kirke 5508.
- Krunderup (Krumdrop), Hjerm H. 2613.
- Krækjær (Kræuekiær), Ning H. 4778.
- Krøjerup (Kruborp, Krupæthorp), Merløse H. 856 2033; Hgd. 5924.
- Krømplinge, Baarse H. 6899 6911 7842.
- Krønge (Krøgingæ), Fuglse H. 2531 4549; Hgd. 4169s 4227 7930.
- Kudheddinge, = Kyrk- el. Korn Heddinge, Bara H. 5260.
- Kuditse (Quodevitze, Kottvis), Sønder H. Laal., Hgd. 7828 U370.
- Kueth, se Koed.
- Kulby (Culby), Løve H. 1504 3388.
- Kulhøya, Ingelstads H., 5946.
- Kulla, Færs H. U583.
- Kulleberga, Frosta H., jfr. Cølebyæriæ, Holebierge.
- Kullerup (Kuldorp), Vinding H. 5324 6018; Kirke 6167.
- Kullethørp, Sverige, 7644.
- Kulsthorp, Arts H. 3123.
- Kulæthorp, Sjæll. 2485.
- Kundby, Tudse H. 1284 3358 4991-2; Kirke 6680; Præst 2925-6; Tiende 5814; S. 4716 6421 6680 7880.
- Kunderslef, se Kimmerslev.
- Kunghe, se Konga.
- Kungsbacka (Konghensbacke), Halland, Slot 3369.
- Kungsholm ved Manø 3983.
- Kungstæde, se Kongsted.
- Kuningsliwngby, se Lyngby.
- Kurgaarde (Korræ), Fjends H. 6935, 67.
- Kusæthørp, Løve H. 3913.
- Kuzæ, se Kyse.
- Kuæ, Nørre H. Djurs, =? Kni 6623.
- Qwallin, se Kaalland.
- Kvandløse (Quamløse), Merløse H. 1112 1282 3741, 49; Kirke 2330 4786-7 5724 7673.

- Kvarnby (Kvernby), Ingelstads H. 3391 6063; Hgd. 6063.
- Kvelstrup, Mols H., Hgd. 7170.
- Kverrested (Qwærnastadha), Ingelstads H., Præst 7372; Hgd. 4054.
- Kvesarum (Quixarum), Frosta H. 3632.
- Kvie (Kifuæ, Kyfæ), Ø. Horne H. 4809-10.
- Kvibille (Kwidbille), Halmstads H., S. 6605 6889 7001 7525 7737.
- Kviinge (Kvidinge, Quithing), Ø. Gøinge H., Hgd. U344, 548; Præst 6951; S. 3604 4050 6417.
- Quiksbek, Ø. Horne H. 4809-10.
- Qwinnænæs, ?Sømme H. 2742.
- Kvislemark, Ø. Flakkebj. H. 5150 6257 7826.
- Kvistofta (Quistoffte), Rønnebergs H. 7525.
- Kvistrup, Hjerm H., Hgd. 4357s.
- Kvols (Kolls), Fjends H., S. 6967.
- Kvong (Qwang), V. Horne H., S. U286a-b.
- Quædeløf, Bol i Onsjø H. 169.
- Kværkeby (Querkæby), Ringsted H., Hgd. se Nils Jenssøn; Rosengaard, Tetz.
- Kværndrup (Kerndropp), Sunds H., Kirke 7541.
- Kyfæ, se Kvie.
- Kyle, se Kjul.
- Kyllynge, se Keflinge.
- Kylnesthorpe, se Kjølstrup.
- Kylorp, se Kjulerop.
- Kylæ, se Kiel.
- Kyndby (Kinbi, Kindby, Kynby), Horns H. 7812; Tiende 4527; Præst 4223 7495; Hgd. 2724, se Krag, Hemming Jenssøn, Albert Hemmingsøn.
- Kyndelstada, Luggude H. 5544.
- Kyndeløse, Voldborg H. 593 1373 3583 3710,49.
- Kyringe (Kygringæ, Kykringæ, Køylinge), Merløse H. 1560 2599 4425; Hgd. 5924 7054 U321.
- Kyrkheddinge (Hæddinge), Bara H. 3168 5260(?); S. 6379-80.
- Kyrsingæ, Fyn, 6167.
- Kyse (Kiusæ, Kuzæ), Ø. Flakkebj. H. 5160a 6257; Hgd. 4350 5606 5828 6692, se Moltke, Fikke.
- Kysor, ?Merløse H. 3226.
- Kyædhemad, Eng i Skaane, 7242.
- Kyø (Kygæ, Køye), Slet H., Hgd. 4439 6377.
- Kyøbysyøstafno, Slet H. 3619.
- Kæ... 6447, se Kjærstrup.
- Kædeby, Lgld. 5218 5414 U566.
- Kæderop, Kæthorp, se Kejrup.
- Kædorpe, se Kjæderup.
- Kæxsinge=?Kæglinge, Oksie H. 4609.
- Kælby Hoghen, V. Gøtland, 7644.
- Kælleryd, Mo H., Vestergøtland, jfr. Kalsryth.
- Kæmpinge (Kempinge), Skyts H. 2844.
- Kæreklinte, se Kjelleklinte.
- Kærre, Halmstads H. 6504 7703.
- Kærreberga (Kæræbyærgæ), S. Asbo H., fh. S. 3002.
- Kærrstorp (Kerstorp), Oksie H. 6248.22
- Kærrægaard, V. Gøtland, 7644.
- Kærsendorp, se Kissendrup.
- Kærtewadh, ?Fakse H. 6715.
- København (Køpmanhafn, Køpændhafn, Kopenhafn, Kopmanhafn, Hafnia) 581 643 4866 4929 5236 5662 6171 6223 6492 6512 7105,58s 7349 7501,59-60 7606,78 7798 7870 7971 U468.
- Bjørnebrostræde 6223. Kød-mangerboder 7158s U468. Læderstræde 6492. Torv 5662. Det gamle Marked 7971. Østerport 7158s. Stranden 6492.
- Bgm. 2251 3736,41 5651 6032 6248 6934 7191 7877.
- Rdm. 5924 6934 7877. Borgere 2251,53 2776 3301 3723 5302-3 6820 7100,91 7585 7877,94.
- Roskilde Bisps Herberg 7733, 95. Frue Kirke 3399 6362 7189 7232-3 7501; S. 6223 U468.
- Kapitel 5814 6033 7606-78.
- Degn 674 2194 3362,67,75, 81,99 3408 3579,87 3741 6032 6268 6501 6736 7306 7712.
- Kantor 5947 6501,12 7830,99.

Kanniker 1512 1865 1923 3399
 3698 3736 3851 4269 6501
 7033 7798 7894. Vikarer 6736.
 Præst 7189. Nicolai Kirke 7349
 7798; S. 5662 6492 7158s.
 Petri S. 7971. Gertruds Kapel
 U468. Franciskanerkl. 739 6223
 7559-60 7850. Helligaandshus
 4866 4939 6283 6429.
 Dat. 560 739 1529 1956
 2424,67 3367 3620 3825
 4217-8 5111 5646,51 5864,84
 5900-1 6205-6, 48,91 6393,95
 6447,49,92-4 6501,34 6642,91
 6719,76 7033 7100,91 7316,51,
 53,58-60,85 7706,13 7809,77,
 99 7901,60; Kongen 612-3 639
 892 957 1997 2675 5793,97-8
 5921 6171 6347 6408,11-2
 6591 7032,39 7121,35 7317,
 22,41 7514,56 7906. Møde 261
 943; Bispemøde 2693 5783 6172
 7339 7541 7870.
 Slot 643. Kgl. Kammer 6280.
 Taarn 7795. Høv. 2194 3620
 3708,41 3800 4956 5890. Dat.
 716 6126; Kongen 6394 7137,
 39,43,55,83 7259-60 7325,52
 7496 7516,55,61-2 7662s,82,87
 7707,10-11,40,87 7830,32,59,61,
 63,65,68,82,88,95 7913,69-70
 8024,26,47.
 Køge (Køge, Køkæ, Koge) 2008
 2147 3215,53 3480 3617 3808
 3936,61 4257 5628 5835 6005
 6255 6393 6416,81 6538-9,47
 6613 6825 6912 7012,55 7250,
 54 7424 7504,77 7609 7811
 7957-8 U396,551. Priv., se
 IV, 87.
 Vester Port 6416. Vester
 Stræde 7958. Gertruds Boder 6255.
 Graven 7055. Aæn 6825.
 Fg. 6704. Bgm. 6032 6704
 6826 7004 U551. Rdm. 6192
 6810 7004 U396. Borgere 3253
 3700 4246,61 4622 5924,31
 6192 6503 6600 6755 7186.
 Erasmus Gilde 5835.

Nykøge Kirke 3480. Nicolai
 Kirke 3700 3936,61 4257 6719
 7055 7811 7958 U396,551.
 Gertruds Kapel 4982 5019 6912
 7055 7583 U551. Præst 5762
 6255 7250 7577 7811 U396.
 Dat. 746; Kongen 545 715
 1558 4168.
 Gammel Køge, Hgd. 6891.
 Køgstørp, Vendsyssel, 5788.
 Køinge (Kønge), Fauraas H., S. 2669.
 Køke øre Skov ved Bosjø, Skaane,
 3477.
 Kølbec Mølle, Hammer H. 3124.
 Kølnerstorpe, se Kjølstrup.
 Køpinge (Købingæ), Gærds H.,
 Præst 6484.
 Køpæscogh, Skov p. Sjæll. 744 1108.
 Kørsendorp, se Kissendrup.
 Kørsinge, se Kjertinge.
 Køye, se Kyø.
 Køylinge, se Kyringe.
 Laage (Laghæ), Nørvang H., Hgd.
 6414.
 Laagunæ, se Lavø.
 Laackarp, se Lockarp.
 Laaland 412 1157,93 1541 2835
 3180 3226,55s 3326 3603 3741,
 81 4463 5857,90 7260 7502
 7921 U27. Landsting 681 4169s
 U591; Landsdommer 622 3754
 7711 7819 7974,90 8049s;
 Provst 332 799(?) 7990 8049s.
 —, Albuge Havn 6266.7.
 Laangaberga (Langebyærghe), Lug-
 gude H. 3761.
 Laangarød (Langeridh), Færs H.,
 Præst 2862; S. 2308.
 — (Langeriidh), Gærds H. 3883.
 — (Langeryth), Onsjø H. 3761.
 Laangsvadtz gartte, se Langtved.
 Laangwæthæl ved Ribe 3053.
 Laaremølle (Laremølle, Loremølle),
 Vemmenhøgs H. 3820 4344,77.
 Laasby (Losby), Gjærns H., S. 5592.
 Laastrup (Lawstrop), Rinds H., Hgd.
 3815 3933.
 Labing (Labum), Framlev H. 1756.

- Ladager (Ladagræ, Lathagræ), Ramsø H. 1926 2030 2646 3353 6569. — magle 2505,33 2763.
- Ladby, Bjerre H. 4866s 6977.
- Ladhehulæ Dræt i Isefjord 7400.
- Lading (Lathing), Sabro H., Præst 2034.
- Laholm (Lageholm) 4252 4889 7534 7843; Slot 4252; Fg. U582.
- Lackalænga (Lakkelange), Torna H. 3879 7041 U344.
- Laxbro Mølle, V. Gøinge H. 4405.
- Laxegaard U286a-b.
- Lalesjorth, Flemløse S., Baag H. 3689-90 4104.
- Lambæk, Bølling H. U515-6.
- Lamdrup (Lammedorp, Lambsthorp), Vinding H. 5324. 6759.
- Lammehave (Lambehawe), Gudme H., Hgd. 6056 U491.
- Landerslev (Landersløf), Horns H. 2410.
- Landet, Sønder H. Laal., Kirke 7840; Præstegaard 7460-1; Præst 7692.
- Landsberg (Landesbergh), Bagpomern, Dat. 6046,51.
- Landsgrav (Landzgraf), Slagelse H. 2342.
- Landskrona 5481 5866 5909,89 6579 6746,83 6921,61 7016,21 7323 7445 7728,69 7823 7925, 28,31. Priv. 5246 7134 7944 8047.
- Adelgade 7317. Kirkestæde 7728. Jakob Johansøns Stræde 7323. Raadhus 6783 7928. Badstue, d. gamle 7769.
- Høvedsmand 7928. Bgm. 6031 6650. Borgere 6107 6650 6738 7041 7317.
- Johannes Kirke 6107 6579 6921. Præst 5909,43. Karmeliterkl. (Frue Kl.) 6331 6650 6783.
- Lang, Ø ved Laaland, 6389.
- Langaa (Langow, Langwogh), Gudme H. 1507 2982.
- (Langhu), Middelsom H. 2054.
- Langeland 1025 1393 3255s 3741 5218 5414 5594 6029 7299. Hertug 950. Landsting 1537,42 3801 4619 5414 7945. Provst 332,95 799 (vist Laaland) 1921 3468 3980.
- Langetofft, Aaby S., Salling H. 5845.
- Langholm (Langweholm), Gudme H., Hgd. 3779.
- (Lankholm), Sønder H. Laal. 4295.
- Langhorn (Hørne), Nørregos H., Præst 6861-5.
- Langskov (Langeschogh), Nørvang H., S. 6414.
- Langstrup (Langhstorp), Lyng-Kronborg H. 2731.
- Langsyø, Sø i Skovby H. 5922.
- Langtind (Longtynd), Bølling H., Hgd. 5090, se Gyldenstjerne, Nils Eriksøn.
- Langtved (Laangsvadt), Vinding H. 4999.
- Langæ Lyung, Salling H. U168.
- Langø (Lønge), Bjerre H. 7872.
- Lanken, Rügen, Kirke 3579; Præst 2773.
- Lanthoryen, se Rügen.
- Laremølla, se Laaremølle.
- Lathægordh, Laal. 6288.
- Latring, se Levring.
- Lawfstæth, se Løgsted.
- Lavrbjærg (Larberch), Galten H. 3015.
- Lawstrop, se Laastrup.
- Lavø (Laagunæ, [L]akhø), Holbo H. 2025 3081.
- Ledøje (Ledhøwe, Lethøwæ, Lithøge), Smørum H. 4004 7714; Hgd. 2690 4004 6747.
- Lefringi, se Levring.
- Legeved (Legevit, Legowid), Villands H. 3965s U574.
- Leghelhaue, ? Nim H. 4347.
- Leghestoffte, se Lejrstofte.
- Lejbølle (Leyebøle), Lgld., Hgd. 7770.
- Leipzig (Lypczk), Universitet 7386.
- Lejrskov, Andst H., se Erste.
- Lejrstofte (Legestofftæ, Løgistofftæ), Stævns H. 3590 4847 6762.

- Lecke, se Læk.
 Lekkende (Leckinge, Lykyng), Baarse H., Bispegaard 906 6041.
 Lellinge (Lælingæ), Bjeverskov H. 685-6 7424 7957.
 Lem (Lææm), Bølling H. 1892; Præst 3053; S. 3053 U515-6.
 Lemmestrø (Læmitzriidh), Vemmenhøgs H. 2510.
 Lemvig (Lemwik) 2998 5201.
 Lendum (Lengsum), Horns H. Jyll. 1861.
 Leppene, Skov, Onsjø H. 7421.
 Lerbjærg (Lierberg), Galten H. 6037.
 Lerbæk, Tørrild H., Hgd. 6733.
 Lestrup (Lestorp, Læstørp), Fakse H. 4325 6029.
 Lethorp, ved Langaa, Gudme H. 1506.
 Lethøwæ, se Ledøje.
 Letrøe, Sønder, Laal. 6532.
 Levetoftæ (Leuætoftæ, Lowetoftæ), Ringsted H., Hgd. 5503 5861.
 Levring (Lefringi, Latring), Nørlyng H. U166.
 Liberga, se Lindberg.
 Lidemark (Lithæmark, Lythemarkæ), Bjeverskov H. 1275,84 5249.
 Lidhe, se Lya.
 Lifland 787 1056-7 2384 5804,94-5 7415.
 Lild (Lille, Lyllækyrky), V. Han H., S. 2697 6477.
 Lildarrum, se Darum.
 Lilla Hammar (Litlæhamer), Oksie H. 486.
 Lillarød, Frosta H. 4464 4688.
 Lille Herred 866 1698 1747 2217 3549 3994; Fg. 3866 5710.
 Lillæbrænde (Lillæ Breging), Nørre H. Falst., Hgd. 6204.
 Lilleheddinge, Stævns H. 1768 2514 3590 3733 3832 4002 5181; Præst 5172.
 Lillemose (Litlemosse), Musse H., fh. Hgd. 7990.
 Lillerød (Lillarød, Lithlæryth), Lyng-Frederiksb. H. 3021 3835 4323.
 Lillæsnotet, se Snøde, Lille.
 Lillesonatorp, se Sonnerup.
 Lillevorde (Lille Wordum), Fleskum H. 7856.
 Lillø, Frosta H., Ø 3853.
 — (Litlø), Gærds H., Hgd. 2285 3493 3671 3920 5129-30.
 Lime (Limum, Lyme), Rødding H., Kirke U75; Præst 5090.
 — (Limbærd), Sønderhald H. 6136.
 — (Lymæ), Tørrild H. 1796. — Jfr. Lymæthorp.
 Limfjorden 7399 8024.
 Limskov (Limeskov), Tørrild H. U426.
 Linaa (Lindu, Lyndu, Lindwedh), Ø. Lisbjærg H. 7616-7,20,23 7962 8003.
 Lindaknapyl (Liudaknepel), Luggude H. 2086.
 Lindberg (Liberga, Limbiergha), Himle H. 3525 5893 5956; Præst 3222; S. 3409.
 Lindby (Lindsmølle), Vemmenhøgs H. 6205.
 Linde (Lyndhæ), Bjeverskov el. Fakse H. 3575 6257.
 —, Estland, 2384.
 Lindebjærg, ~~Alsted H., Hgd. 6406-7,~~ 10,21.
 Lindegaard (Linde, Lyndæ, Lindegarh), Nørhald H., Hgd. 2451, se Saltense, Nils Eriksøn.
 Lindelse (Linlesse, Lutnessa), Lgld., Præst U566; S. 5414.
 Linderumgaard (Linderom, Linnærom), Vennebj. H., Hgd. 6853 7091 8048.
 Linderød (Lynderyth), Gærds H., S. 4225.
 Lindeskov (Lindschow), Vinding H., Hgd. 5190 5324 6167.
 Lindet (Linwet), Frøs H., Hgd. 6964.
 Lindholm, Bara H., Slot 6218.
 —, V. Flakkebj. H. 2041 5160a.
 —, ~~Hantner H.~~ 6257.
 — (Lyndholm), Voldborg H. 1647.
 — (Lyndholm), ? Jyll., Hgd. 2928.
 Lindknud (Lindeknuth), Malt H. 3806.
 Lindum (Lyndum), Nørlyng H. 5778; S. 6275.
 Lindø, Sjæll. 3606.
 Lingtofte, se Lundtoft Herred.

Handwritten notes:
 i 5172 og 5181
 ...
 ...

- Lingzøø, se Lyngsiø.
- Linkøping, Sverige, 3606; Stift 6238; Dekan 6280.
- Linnesaas (Lindaz), Fauraas H. 3951.
- Liothenstrorp, se Løjstrup.
- Lisbjerg Herred 1552 7616-7 7895; Fg. 7620.
- (Lyseberg), V. Lisbj. H. 7005.
- Lister, Bleking, 2639 5946.
- Listerby, Bleking, S. 5946,94.
- Litha, Lithe, fh. Lby., Gærds H. 3218,21,28,31 3341,63,86 3795.
- Lithersløf, se Lyderslev.
- Lithøge, se Ledøje.
- Litlekøpinge, fh. Lby., Kiøpinge S., Ingelstads H. 3042.
- Litleskow, fh. Gd., Nørre H. Laal. 7385.
- Liver (Lyger), Aa, Vennebj. H. 3059.
- Liongby, ?Færs H. U344s.
- Liudaknepel, se Lindaknapyl.
- Ljungby (Lyngby), Villands H., S. 7551 U548; Hgd. (Trolle-Ljungby) 2268,70 3193 4203,25 5942 6748 7383.
- , se Lumby, Lyngby.
- Liunge, se Lunge.
- Liungorp, se Lyngerup.
- Ljunits (Liuffnes, Liugnes) Herred 77 2898.
- Liuthærsløf, se Lyderslev.
- Liutstorp, se Lystrup.
- Loddorp, Voldborg H. 3867-8.
- Lodz (Louicz), Polen, 2255.
- Lokabul, Sverige, 4188.
- Lockarp (Läckarp), Oksie H. 486 1453 7640-1 7898; Præst 3241; Hgd. 3732 4412,67.
- Lomma (Lummæ), Bara H. 571 3219 5260.
- Lommarp (Lomerop), V. Gøinge H. U336s.
- London (Lunden) 7105.
- Longelse (Lungelse, Lywngelsæ), Lgld., S. 5210,18 5594.
- Longtynd, se Langtind.
- Lonnes, =?Lovns, Gislum H., Præst 3687.
- Lonvitz (Louenitze), Rügen, 3579.
- Lozemølle, se Laaremølle.
- Losby, se Laasby.
- Lothenstoft, Gd., Roskilde, 514.
- Lothenstorp, se Løjstrup.
- Louesmøse, se Løgismose.
- Lousoræ, Ods H. 3717.
- Louærthsysæl, se Løversyssel.
- Lowetoftæ, se Levetoftæ.
- Lowetsmosæ, se Løgismose.
- Lovns, Gislum H., Præst 7343s; S. 7901. — Jfr. Lonnes.
- Lowæ, se Løve.
- Ludathorp, se Løderup.
- Luddekøpinge, se Lødekøpinge.
- Luddorp, =?Løderup, Ingelstads H. 6513,87.
- Ludosie, se Lødøse.
- Ludserød (Lusæruth), Lyng-Kronborg H. 344 1857.
- Luggude (Ludhguthe) Herred 5943; Degn 6783.
- Lughstorp, Fyn, Hgd. 2645s.
- Lu .holm, Dat. 5091.
- Lucca, Italien, 4970-1.
- Luckow (Luchow, Lychowe), Meklenburg, 3004,12.
- Lumby (Liungby), Lunde H., S. 6627.
- Lummæ, se Lomma.
- Lumxgaard, Halmstads H., Gd. 2223.
- Lund:** 77 745 1087 1130 1222,49 1368 1765-7 2520,55-6,67,82 2721,68,75,81 2865 2906,75 3121 3277,94 3302,18,22,24, 31,52 3410,15,17,34,66-7 3637 3701,45 3811 3931,89 4029,51, 59,82 4108,11,13,74,95 4258, 65,70 4364,69 4503,25,28,82,86 4665,68,88 4936 5034,79 5169 5766-7 5935,65 6039,45 6174 6252 6311,35,45,96 6431 6510, 33,89 6654,70 6724,54 6812, 85,94 6984,90 7041,58 7105, 59,89 7377-8,80 7452,70 7511, 83 7614,48 7721 7860,62,70,81 7907 8000,04,14. Priv. 7210. Mønt 77 U117.
- Gader: Bredegade 535 3356 3637 3811 4051,77 4174 4688 5767 6039 6670 7452 7860 8000.

Langgade, Store 4665. Magnus-
gade 7614. Mortensgade 4688
5770 6396 6885. Vestergade
1765. Østergade 3989 6045.
Fiskerstræde 7377. Ræken 4029,
82 4112.

Torvet 4521. Raadhus 3277
6499 8004. Stadsport 3466-7,
Søndre 4051. Vesterport 4503.
Mortens Port 6396. Burløed 6396
6885; »nonne burlith« 6045.
Stadens Vandløb 4582. Grobin
=? Graven 6045. Pelebadstuen
3989; Wallersbad 1130. Høvisken
4528. Skøtten 4528.

Foged 1950 2960 3382. Bgm.
3262 3589 3613 3793 3992
4012,77 4339 4626,52 5942
6031 6376,80 6552 7061 7328
7403 7729-30,36-7. Rdm. 3858
4012 5920,26 6376 6543-4,52
7328 7817. Borgere 68s 535
1130,59-61 1770 2088 2299
2346,50 2464 2524 2686 2741
2831,44,63,83 2910 3229-30,41
3382 3588,91 3643-4 3858,70
4014 4378 4652 6177 6380
6552 6961 7021 7328.

Ærkebisp 95 166 456 1000
1541 1660 2094 2639,98 2899
3315,75 4251 4674 U112.

Æ.'s Vikar 573 7189; Official
2460 2537 2639 2723,68,75
2895 3456 3705 4652 7712
U301; Kansler 7712; Kælder-
mester 1380-1 2460. Bispegaard
2899; camera 2300 2899 3042
3309,28,44,47,56 3524,51-2,66
3680,85,88 3716 3845 3998
4078-9 4330 6039; curia 2051
2460 3255 3659 3811 4078
6639 7430 U301. Ærkebisp-
thing 3744 4272. Æ.s Bord 2307
3238 3489 4272 5729-30 6482
6691 6782 U176,341.

Stift 448 849 2899 3057
3321,96 3705 5310 6133 6359
6638-9 7322 U301,343.

Kapitel 513 787 849 1745

1867 2070 2298 2307,48 2460,
84 2638-9,68,81,98 2898-9 2960
3044,57,67 3166,93 3238,55
3373 3410,84 3533,66,89,91
3744-5,93 3840,64,77 3903,23
4050 4219,25 4330,39,78,82,93
4402 4674 5073 5142,93 5935,
65 6025,54 6171 6262,66-7
6312,22,68,76 6454,65,82,93-4,
99 6609,84,91,94,98 6727,32,
36,48,58,82-3 6836,56 7333,35,
77,81,86 7420,30,44 7581-2
7612-4,62 7725 7803,46,60,70,
74,81 7915,28 8004,06 U91,
134,255,259,262,299,325-9,341,
382,425,458,460s,462-3,580.

Provsti 2902 3551 3613 6312.

Provst 573 745,74 2537 2804,
19,21 3005 3561 3998 4077-8
4298 5612 5926 6248 6312
7258,80 7335 7644,72 7707.

Dekan, Degn 456 535,73
3005,34 3159,82 3348 3471
3905 5612 6031,63 6205,17
6543-4,53 6746 7526-8 7637-8
7729-30.

Ærkedegnedømme 1686 3680
7059.

Ærkedegn 571 1801 2757
3014 3389 3808 4018,77 4195
4273,75,98 5612 5994 6031,45
63 6553 7381 7526-8 7637-8,
48,80 7729,35-8 U176.

Kantori 2301-3,07. Kantor
2307 2413,34 2520 2641 3589
4077 4388 6138 6543-4,53
6639 7328,81 7403 7526-7
7730,35-8.

Kannikedømmer 821,49 3743
U300s,583.

Kanniker 745 1130,79,96
1250 2051 2196 2268,98-9
2300,02,07,09,46 2412,34 2577
2684 2721,23,57,92 2831,65
2910,75 3125,65-6 3182 3268
3317 3410,56,71 3516 3617,70
3743 3853,58,64 3986,98-9
4012,63,78-9 4114 4203,35,74,
76,98 4471 4503 5047 5261,86

5378 5536 5926,46 6063 6184,
90 6277-8 6345 6543-4 6608
7068 7511 7648,61,88 7730
7862 U300s,460-1.

Sakristan 2910. Vikar 3998
6006 6879. Præst 5481 6207.
Presbyter 5989. Klerk 1629 2878.

Skole 3092 3518,66 4079
4131-2.

Domkirke 68 68s 77 283 2298
2307,09 2753-4,91 2413 2537
2732,68,75,77 2810-1,63,95
2960 3042,92 3118,25,59,89,93
3238,40-2,47,77 3309,13,28,44,
56,91 3419,34,56,61,89 3518,
24,52,66 3602,07,13,44,88 3800,
45,58 3947,59,76 4005,79
4113,31-2,74 4251 4688 5374
5629 5897 5920,65 6025,39,54
6141,77 6262,70 6311,13,22,
79-80,58 6431 6519,23 7322-3
7444 7582 7648,68 7742 7817,
60,98 U23,92,149,256-9,300,
344s,463. Altre 535 1222 2083
2307,09 2844 4384 4401 4729
5247,50 6035 6368,76 6501,71,
73 6694,98 6783 7688 7716.
Kapeller 2309,27 3989 4059.
Krypt 3566 6694. Sakristi 7662.

Kirker: Andreæ 5966; S. 7862.
Botulfs 7088; Præst 2910; S. 3745
4113 4525 6589 6754 7538
8014. Drottens S. 3518 3989
4582,86 8000. Godhardi 3189.
Helligkors, Præst 6885. Jakobs
2906 8001; S. 3331 3410
3931 5935 6345 6431 6589.
Johannes' 1947 2005,52 6251;
S. 2520,67 2781 4258,65 6894
6984 7380 7470. Klemens',
Præst 2555; S. 3324,52 6510
7377. Magnus' S. 7614. Mariæ
majoris 7378; S. 3701 6396
7378. Mariæ minoris 2865;
S. 3121 3277,84 3415,17 4051
4108,11 4570 5965 6035. Mik-
kels 1765 1840,42,67 2005 3393
7159 U259,328. Mortens 6499;
Præst 4570. Nicolai S. 3302,22

6311. Nonne S. 6045. Olufs S.
4665 6039. Peders 6499 8000;
Præst 3811; S. 6670 6990 7041
7452 7860. Povls S. 1766-7.
Stefans (Steffens) S. 5034 6335
6724 6812. Thomas' 2721; Præst
7511; S. 2300 5509 7058 7511.
Trinitatis S. 4059 4270 4364,69.
Sognepræster 3518.

Klostre: U577. Allehelgens
(Helne) 2434 5969 6031 7403
U12,133 a-e,441 Nonnekloster
2338 3238 3644 5969 6650
7793. Peders 3466 3613 U462.

Dominikanerkl. 595 621,64-5
1842 2626 2852 2906 3410,71
3704 3811 5736 6650 6777
7526 7656 7736 U362; Gardian
3242. Franciskanerkl. 6174 6510
6650 6894.

Hospital 1369 1483 1516 1686
3999 5321 5843 7039. Hellig-
aandshus 2792 2883 3189 3589
3761 3999 4195 5766 6553
7039 7441 7603,19,80 7929;
S. 6654. S. Jørgens Hus 3858;
Kirke 4068. Spedalske 2628
3320-1.

Dat. 313 345 379 573 757
2348,91 2413 2510,61 2639,41
2757 2910 3785 3976,89 4012-
3,18,77 4132 4225 5926,69
6031,35,54 6322 6523,43-4,52
6732 6907 7061 7221,80 7328
7403 7526-7 7637-8,48,62 7730,
38 7817; Kongen 203 371 621
865 2628,30,33,37,44,71,82,84
2777 3159,62,65-6 3417 3561
4377 4471-3 7873s-74 7929
U336s.

Landsting (jfr. Skaane) 3602,20
5850,97 5920 6031,63 6348,80
7383 7799 U336s.

Lund, Sønder Halland, 7704.
— (Lundt), Mors 7748-9.
—, Sokkelunds H. 3265.
—, Sønderhald H. 6136.
—, Stævns H. 3590 3738 3835
4015 4312 4847 5885 6762.

Lund, Stævns el. Ø. Flakkebj. H. 5160a.
 Lundager, Baag H. 4104.
 Lundby, V. Flakkebj. H. 2485 2890-1
 4818 5789; Hgd. 4818.
 —, Hammer H. 5966 6060; Præst
 5966.
 —, Himle H. 5893 5956.
 —, Vinding H., Hgd. 5324.
 —, Lyndby, Sjæll. 698-9.
 Lundbygaard, Hammer H., Hgd.
 2585 3977, se Peder Nilssøn.
 Lunde Herred 3429 6814.
 — (Lundæ), Skovby H. 4508 5922;
 jfr. Lyunghe.
 — (Lundæ), Sunds H., Præst 6402
 6879.
 —, Fyn (hvilket?) 1557 (Odense H.)
 5792 6968.
 Lundebiergh, Nordstrand, 317.
 Lundegaard, nu Kristiansdal, Nørre
 H. Laal., Hgd. 7385 7686.
 Lunden, se London.
 Lundenæs, Bølling H., Slot 7341;
 Dat. 4808-12.
 Lundergaard (Lundgard), Vennebj. H.
 3059.
 Lundforlund (Lundfarlund), Slagelse
 H. 5049.
 Lundhede (Lwndheeth), Ginding H.
 2613.
 Lundom, Luggude H. 2512,77.
 Lundsgaard, Gd. i Særslev S., Skovby
 H. U266-7.
 Lundshell, ved Lundegaard, nu Kri-
 stiansdal, Nørre H. Laal. 7385.
 Lundtoft (Lingtofte) Herred 4192
 7099; pantsat 2530s.
 Lundtofte (Lugnætoftæ), Sokkelunds
 H. 2166.
 Lunge (Liunge, Lywngæ), Vends H.
 6763 6829 7472 7775.
 Lungæthorp, se Lyngerup.
 Lunholm, Horns H. Jyll., fh. Hgd.
 3958 4019.
 Lunckande, se Sankt Olufs.
 Lunløse, se Lyndelse.
 Luntz Mølle, Sjæll. 6029.
 Lusby, Kalvslund H. 2643.
 Lustorp, se Lystrup.

Lutnessa, se Lindelse.
 Ly, Lyg, se Løg Herred.
 Lya (Lidhe, Lyøyæ), Høks H. 6238
 7703.
 Lübeck 204 2687 4937 5681,83
 5978 6221 6745 6908 7310,48
 7489 U286,563. Priv. i Danmark
 855 857 1170,88 U78. Borgere
 2389 3335 3872 4395 4443,99
 4631,39 5031,48 5180 5201,03
 5877 7002 7448. Gejstlige 204
 2331 2687 2737 2806 3335 3433
 4639 5180 5201 5949 6006
 6640s 7085. Dat. Kongen 1541.
 Lybækgaard (Lybeckgaard), Hind H.
 U514.
 Lyby, Frosta H., S. U382.
 Lyde, se Løg Herred.
 Lyderslev (Lithersløf, Liuthærsløf,
 Lywthersløf, Løthærsløf), Stævns
 H. 2084 3265 3590 3738 4312
 4847 6762 U372; Kirke 3590
 4311; Bispetiende 3443.
 Lydinge, Salling H. 6948.
 Lydshøj (Lwshøw), Holbo H. 4375.
 Lydumgaard (Lygom), V. Horne H.,
 Hgd. 7223.
 Lygisbech ved Hornslet 6015.
 Lykaa (Lyckea), Bleking, 7852,55.
 Lykkesholm (Magelund), Vinding H.,
 Hgd. 3333 3825,27 5245,70
 6056 7246 7675 7850.
 Lychowe, se Luckow.
 Lyllækyrky, se Lild.
 Lymmænes, Fjære H. 2841.
 Lymæthorp, Tørrild H., vist = Lille
 Lime 1796.
 Lynby, Lyndby, =? Lyngby, Bara H.
 3820 4344,77.
 Lyndelse (Lunløse), Salling H. 6948,
 Lynderupgaard (Løndrup), Rinds H.,
 Hgd. 4677 5729.
 Lynderyth, se Linnerød.
 Lyndum, se Lindum.
 Lyndwath, Lyndwyth, fh. Lby., Lisbj.
 H. 7616,20.
 Lyndæ, se Lindegaard.
 Lyne, N. Horne H., jfr. Nyne.
 Lüneburg, Hertuger af 1105,86.

- Lyng (Lyung), Alsted H. 856 1982.
—, Ø. Horne H. 4812.
- Lyngaa (Lyngu), Sabro H. 3567;
Præst 3530.
- Lyngby (Lundby, Lyungby), Bara H.
6348 7721; jfr. Lynby.
— (Lyunby), V. Flakkebj. H. 1286
1364 2184 2416 3749 4862
5643.
— (Liungby), Gærds H. 2028.
—, Hellum H. 7072.
— (Kuningsl[iung]by), Sokkelunds
H., S. 2166.
— (Lyungby), Strø H., Hgd. 4553.
—, Store (Lyungbymaghle), Strø H.
142 2590 4433 6027; — Lille
142 5148.
— (Lyunghby, Løngbye), Sønder H.
Djurs, 1634,51.
— (Lywngby), Voldborg H., S. 4429
6421 6511 7205.
—, Hgd., Fyn 2645s.
— (Lungby), Sjæll. (hvilket?) 1618.
- Lyng (Lyungæ) Herred 1857 2387
3835.
— (Liungæ, Lyungæ), Alsted H.,
Kirke 1284; Præst 678.
— Lyng-Frederiksb. H. 3889.
— (Hagegærde), Sjæll. 3505.
- Lyngerup (Lungæthorp, Liungorp),
Horns H. 913 1112 2724 5737
6122 U412; Hgd. 7495.
- Lynggaard (Lyønggaard), Mors, 6804.
- Lyngholm (Lyungholm), Hassing H.,
Hgd. 7845.
- Lyngsiø (Lingzøø, Lyungsyø), Gærds
H. 3193 3256 3883.
- Lyngvig (Lynwi), Hind H. 4691.
- Lyon (Lugdunum) 161.
- Lyseberg, se Lisbjærg.
- Lysemose (Liusemose), Vinding H.
el. Lgld. 7299.
- Lysterums Eng, Skaane, 1307.
- Lystrup (Liutstorp, Lystorp), Fakse
H. 6029 6975.
— (Lystorp), Hatting H. 7432-3.
— (Lustorp), Lyng-Frederiksb. H.
2511 2776 7813.
—, Sønderhald H., jfr. Lywelstrup.
- Lythemarkæ, se Lidemark.
- Lythou S., Han H. (Navnet vist
fejllæst) 3531.
- Lütjenborg (Lutbekenborch), Holsten,
6561 U564.
- Lytjenholm (Lutkeholm), Bredsted
Amt, Hgd. 6594s.
- Lütkenhorn ved Flensborg 7157.
- Lütken Tønder (Lüttiken Tunderen)
7344. — Slot 7344 7425.
- Lüttkevitz (Lutzica wice), Rügen,
4844.
- Lywngelsæ, se Longelse.
- Lyunghe, =? Lunde, Skovby H., Hgd.
3582.
- Lywngæ, se Lunge.
- Lywthersløff, se Lyderslev.
- Lywelstrup, =? Lystrup, Sønder-
hald H. 7993.
- Læbruy, Hgd. 4185.
- Læk (Lecke), Kjær H., Kirke U457a.
- Længiem, Vennebj. H. 7091.
- Læstorp, Gd., Onsjø H. 3993.
- Læstørp, se Lestrup.
- Læsø 2386 7653.
- Løchyrstat, se Lørsted.
- Lødderup (Ludathorp), Ingelstads H.
6513,87 (?); Præst 3391.
- Løddekøping (Luddekøpinge), Bara H.
3238 6388.
- Lødestade, se Løfvestad.
- Lødøse (Lødhese, Ludosie, Lydøse),
Sverige, 5240 6011 7248 U362.
- Løfsmose, se Løgismose.
- Løfvestad (Lødestade, Løthestatha,
Løvitzstadh), Færs H., Hgd. 2831
5954 6766,77 7421 U459.
- Løg (Løve, Ly, Lyg) Herred, Sønder-
jyll. 5840 6688 7622 7891.
- Løgismose (Louesmose, Lowetmosæ,
Løfsmose, Løwitzmosæ), Baag H.,
Hgd. 3752, 79, 85 4664 4890
5853 6584 6735 6979 7182
7965.
- Løgistofftæ, se Lejrstofofte.
- Løgsted (Lawfstæth), Slet H., S.
4420,23.
- Løgtved (Løgæthwet, Løkæthuet),
Skippinge (fh. Arts) H. 1282,84.

- Løgum (Locus Dei, Lyyghum) Kloster
139 1046 2099; Abbed 4695
5840.
- Løjstrup (Liothenstrorp, Lothenstorp,
Løthenstorp), Galten H., Hgd.
2034,54,76 2110.
- Løjtofte (Løuetoffte), Nørre H. Laal.,
S. 3255s.
- Løjtved (Løgæthweth), Sunds H.,
Hgd., se Ulfeld, Fin Aagesøn,
Lave Finsøn. — Lille 5853.
- Lønborg, N. Horne H., Kirke 4869.
- Løneburg, Fyn, U7.
- Lønge, Vinding H. 7872.
—, se Langø.
- Lønholt (Lønholtæ, Lønolte), Lynge-
Kronborg H. 2166 3590 6029.
- Lønne (Lønyng), V. Horne H.,
Hgd. 4253-4.
- Lørsted (Løchyrstat), Ø. Han H.
2498.
- Lørup (Løtheropp), Gudme H. 6968.
- Løserup, Tudse H. 4065.
- Løthenstorp, se Løjstrup.
- Løthestatha, se Løfvestad.
- Løthærsløf, se Lyderslev.
- Løve (Løghæ, Løwæ), Herred 620
3123 3638 4696 4902; Thing
1517 1837 2352 2502 3196
3649 4470 7453; Fg. 2710.
— (Løwæ, Lowæ), Løve H., Hgd.
2176; se Sølve Nilssøn.
- Løvenborg, se Ellinge.
- Løversyssel (Loghers., Lowers.,
Louærths.) 4437 5921; Thing
1381.
- Løvitzmosæ, se Løgismose.
- Løvitzstadh, se Løfvestad.
- Løzen, Pommern, Slot, Dat. 6491.
- Maalev (Maløghæ, Maløwe, Moløve),
Smørum H. 1704 3354 4162
4956 7714.
- Maare (Mordhuæ, Moru), Vinding H.
5324 6018.
- Maarsø (Masighe, Mossiæ), Tudse H.
3346 3939.
- Maarum (Marthum), Holbo H., Bispe-
tiende 3717.
- Maarup (Modorp, Mothorp), Has-
sing H., Hgd. 2465 2820.
- Maasarp (Mosrop), Halmstads H.
7703.
- Maasheddinge (Muszhäddinge), Bara
H. 3469 4954 6348,79-80 6523.
- Maaslunda (Monaslunda), Albo H.
4403.
- Maastrup (Mustorp), Horns H. Jyll.
5788.
- Maderup (Madrupæ, Mattorp), Skovby
H., Hgd. 3806,39 7767.
- Madestow, Sjæll. 5945.
- Madum (Mathum), Ulvborg H., S.
3705.
- Magelund 3123 3333 3827, se
Lykkesholm.
- Maglarp (Maglorp), Skyts H. 6782;
jfr. Magletorp.
- Maglasæte, Frosta H. 3671 5299-300.
- Magleby, V. Flakkebj. H. U376.
—, Lgld. U566.
— (Makglæby), Stævns H. 3590
4065 4541 4847; Tiende 3443;
Hgd. 2084 3583.
- Maglehem, Gærds H., S. 3256 3527.
- Magleskiæglinge, se Skeglinge.
- Magleskou, Laal. 7126-7.
- Magletorp, Maklatorp, =? Maglarp,
Hgd. 2887 2921.
- Magnustorp, =? Mogenstrup, Mer-
løse H. 2731.
- Magnæstorp, se Mogenstrup.
- Mainz 3335 7708.
- Malaucène (Malausana), Dept. Vau-
cluse, Frankrig, 974-5.
- Malle (Malgh), Hillerslev H. 4048
4821.
- Malm, Fauraas H. 7434.
- Malmø (Malmøgæ, Malmøvæ, Malm-
øye; tysk Ellenbogen, Melbogen)
1087 2193 2305,37 2524-7 2792
2889 2917 3169,98 3240-2,47,
78 3337,40,48,70,74 3434,40,
54,58,85,93,95-6 3518,33,61,89
3613,20,43-4,61,80 3718,36
3813,58,70 3902-3,29,59,63
4006,74,77-8 4130 4378,82,93
4558 4746,62,93 4932,35,39

5056 5219-20,61,69,93, 5362-3
 5563 5645,90 5727 5802,13,15
 5910, 27, 52-3, 61 . 6035, 53, 64
 6221, 39, 50, 69 6313, 68, 76, 91,
 94, 96 6509, 22, 57 6612, 28, 58,
 69, 72-3, 77, 83, 91 6732, 38, 48, 58
 6808-9, 56, 82 6970, 98 7048
 7186, 96 7222 7309, 13 7414
 7506, 08, 29, 31 7603, 61, 66 7739,
 93, 95 7849 7907, 34-5 8024.
 Priv. 2393 2619 6876 7117-8
 7555 7625 7861, 82. Øvre Malmø
 3168 3472.

Algade, Adelgade 4074 6612,
 69, 72-3, 91 6809, 56, 82 7048
 7506, 08 7603 7849 7907, 35;
 Alminningsgade 6313 6628 7222
 7603. Langgade 4077-8. Storgade
 3858 4006. Vestergade 3125
 5293. S. Pedersgade 5645 6509.
 Baadsmandsstræde 6758. Fiske-
 stræde 6691 6758. Færgestræde
 7793; Færgebro 3736. Graa-
 brødrestræde 5374. Tværstræ-
 derne 6612. Klædeboder 3643
 3929, 63 5378 5813 6053; gamle
 K. 5378 6391; høje K. 6758 6808;
 Klædeboderstræde 6758. Gryde-
 boderne 7414 7907. Kræmmer-
 boder, store 6758 7661; tab. in-
 stitorum 6376. Overskærerboder
 4609; tab. panniscidorum 3718.
 Skinderboder 3474. Suderboder
 6758.

Skagemans Ladegaard 2299
 2346 3454 4018. Stenhusgaard
 3472 4077-8. Strandgaard 3718
 6882. Korrægaard 5758. Skultes-
 gaard 6691. Stegerehuset 6732.
 Østre Porthus 6758. Lille Rostok-
 gaard 7414 7907. Burløfgaard
 7935. Badstue 4378 6064 6107
 7603. Kampereleje 4793.

Thinget 7849. Grave 3589
 3680. Sønderport 7603. Stran-
 den 6628, 72-3, 91 6758 6882
 7793. Byens Vandløb 6509.

Fg. 2337 2536 4144. Bgm.
 3122 4644 5115 5651 6031

6217 6604 7668. Rdm. 3989
 4059 5519 5970. Borgere 2660
 2762, 81 3248, 62 3931 4059
 4273-6 6217 6544 7668, 88.
 Købmændenes Oldermænd 6221.

Kirke 3240-2, 78 3589 4018
 4117 4380 5219-20; Præst 2298.
 Petri 3718 4932 5374 6064
 6107 6368 6838, 58. Simons og
 Judæ 6672. Præstegaard 4378,
 82. Dominikanerkl. 664 5519
 6612 7222. Franciskanerkl. 6035
 6856 7222. Helligaandshus 3434
 3858 7603. Skole 7529.

Dat. 3477 4144 5115 6217
 6808, 82 6920; Konge 2673.

Malt (Molt) Herred 2116 3634 3855
 4102 4254.

— (Moltæ), Malt H., S. 6950.

Maløghæ, Maløwe, se Maaløe.

Mammen (Mamern), Middelsom H.
 2072.

Mannarp, Halmstads H. 6471.

Mannerup (Mandorp), Voldborg H.
 2678.

Mansdala (Manzdale), Gærds H.
 3218, 21, 28, 31 3341, 63, 86 3795.

Manø (Mannø), Præst 3983.

Mare Skov ved Nakskov 622 7753.

Margaard, Skovby H., Hgd. 7764.

Mariager Kloster 5131 6540 8039-
 40.

Maribo (Schemminge) Kloster 5588
 5606-7 6122, 53 6257 6385
 6419, 75 6506, 13 6692, 95 6991
 7009 7121 7294 7395 7636, 94
 7921, 90 U411-2, 546-7, 571;
 Priv. 5665 5855 7273 7307
 7865. — By 7921.

Marienkroner Kloster ved Stralsund
 6695.

Mark, V. Götland, 7644.

Marke (Markæ, Mærke), Tudse H.
 6680 7880.

Markemølle, Ods H. 3443.

Markeslev (Markesleef), Tudse H.
 1672 2885 3346 3784 3850-1.

Markie (Markøghe), Vemmenhøgs H.,
 Hgd. 2309 6266.

- Marlow (Marlov), Meklenburg, 1099 1154.
- Marne (Merne) Kog, Eidersted, 6927.
- Marslev (Marssloue), Bjerre H. 1831 6759 6968; Kirke 2864 3034.
- Marstrand (Malstrand), Norge, 910 5100.
- Marsvinsholm, se Borsyø.
- Martofte (Martofft), Bjerre H. 7872.
- Martofth, Langaa, Gudme H. 1506.
- Masighe, se Maarsø.
- Massøu, Sjæll. 1727.
- Mastrup (Mastorp), Nørre H. Djurs, 7290.
- Matrup (Mattorp), Tyrsting H., Hgd. 7428.
- Mattorp, se Maderup.
- Medelby, Kjær H., Sønderjyll. 7382.
- Medelsom, se Middelsom Herred.
- Medsted (Mestedt), Haderslev H., Hgd. 5673.
- Megtwad, se Møgtved.
- Mejlby (Mæthælby), Aars H. 2759.
- (Medelby), Hind H. U514.
- (Mæthilby), Ribe H. 2771 2802 3271 4204,09.
- (Methelby), Ø. Lisbj. H., S. 7616.
- Mejlgaard (Mæthælgarth), Nørre H. Djurs, 2055.
- Mejrup (Merup), Hjerm H. 7161.
- Meklenburg (Mekelemborge), Hertuger 3113.
- Melbogen 6221, se Malmø.
- Melby (Mæthelby), Arts H. 2493s.
- (Mæthælby), Skovby H., Præst 4508; S. 3771 U266-7.
- (Myæthælby, Mæthelby), Strø H. 3183 3244 4676; Præst 7678.
- Melebjerg, se Mølleberga.
- Mellerup (Meldorpe), Ris H. 5173s.
- Meltofte (Metheltofte, Myædeltoftæ, Myeltoftæ), Nørre H. Laal. 3754 4169; Hgd. 7938 U370.
- Menethorp ved Viborg 19.
- Menstrup (Meenstorp, Mænstrup), Ø. Flakkebj. H. 3575 5160a 6257; Hgd. 5583.
- Meonia, se Møn.
- Merløse (Myærløsæ) Herred 779 1122 1282 2569 3075 3295; Fg. 2033.
- (Myærløsæ), Merløse H. 1282 3003 3226 4214 4507. — Jfr. Myætheløsæ.
- Mern, se Mærn.
- Merne, se Marne.
- Merrethue, Laal. U69.
- Merup, se Mejrup.
- Mesinge, Bjerre H. 7872 U143-4; Præst 6445; Hgd. 5937.
- Methælaa, Aa, Slet H. 3619.
- Meyldom, se Mjolen.
- Middekielle, Midelkiølle, ?Skaane, 1307.
- Middelfart (Mæthelfar) 935. Fg. 6179; Bgm. 6179 7579 7669 7723; Rdm. 7669 7723 7959. Provst 7669.
- Middelsom (Mæthelsholm, -sum, Medelsom, Mythilsum) Herred 2076,78 2110,80,87 2583 4678 4782; Fg. 6047.
- Mikkels Sogn, Slagelse H. 6629.
- Mildsted (Mylstede), Husum Amt, Præst 3208.
- Millinge (Mildinghe), Salling H. 3823.
- Mingæ, se Mynge.
- Misthusum (Mysthwsom), Hviding H. 3948 4179-80.
- Mjellby (Myelby), Halmstads H. 7705.
- Mjolen (Mollum, Myeldem, Meyldom), Løg H., S. 2997 6688 7408.
- Mjæla (Myædle), Halmstads H. 7716.
- Modorp, se Maarup.
- Mogenstrup (Magnæsstorp), Sønderhald H. 2495; Hgd. 3872.
- , Merløse H., jfr. Magnustorp.
- Mollerup (Moldorp), Gjern H. 6148.
- , Mors, jfr. Myelthrup.
- Mollorp, se Møllerup.
- Mollum, se Mjolen.
- Mols Herred, Fg. 7170.
- Molt, se Malt Herred.
- Moløve, se Maalev.
- Monaslunda, se Maaslunda.

- Mondrop, se Mynderup.
Mordhuæ, se Maare.
Morettorp, ? Gøinge H. U336s.
Morker (Mordkier) Kloster 5037.
Mors 1605 2760 4668 6076 6206
6793 7272; Provst 3083 3531
4048 7272 7748-9. — Nørre H.
4948. — Sønder H. 6804.
Moru, se Maare.
Morud (Moruth), Skovby H. 5922.
— Jfr. Morupe.
Morum, Gislum H., Hgd. 7343s.
Morup (Mothorp, Moørpa), Fauraas
H. 7434 7539.
Morupe, Fyn, = Morud U100.
Mosbjerg (Musbærgæ), Horns H. Jyll.,
S. 5788.
Mosebølle (Musæbøle), Fakse H.
6870-1.
Mosegaard, Gd., Bara H. 3469 4274.
— Gd., Fauraas H. 3951.
—, Sjæll. el. Skaane 4644; — Fyn
6215 6440-1 7462 7566s 7722.
Mosrop, se Maasarp.
Mossia, se Maarsø.
Mosæ, se Musse.
Mosækiær, Hald H. 6136.
Mothorp, se Maarup.
Mov, Birk, Fleskum H. 6069.
Mudenæ, se Mutan.
Mullerup (Muldorp, Mullorp, Mylie-
thorp), Løve H. 566 3124 7442
7453.
Mulstrup (Mulstorp), Ringsted H.
1982.
Munkabrødith ved Tommerup Kloster
6528.
Munke-Bjergby (Bierby), Alsted H.,
Præst 3712.
Munkebo (Munkkæbothæ), Bjerre H.,
S. 5713 U377.
Munkkagaarden, Jærestads H. 6329.
Munchæholm, Dat. 403.
Muncke Mose ved Odense U94-99.
Munkerød (Munckerydh), Odense H.,
Hgd. 4664.
Musbærgæ, se Mosbjerg.
Mushäddinge, se Maasheddinge.
Muslunde, Skov, Skaane, 7383.
Musmaadh ved Ubberup, Strø H. 5041.
Musse (Mosse) Herred; Fg. 7068;
Provst 7990 U552.
— (Mosæ), Musse H., Hgd. 3338
4169s.
Mustitz (Muzitze), Rügen, Hdg.
3043.
Mustorp, se Maastrup.
Musæbøle, se Mosebølle.
Mutan (Mudenæ), Himle H. 2470.
Myelby, se Mjellby.
Myeldem, se Mjolen.
Myelthrup, = Mollerup, Mors, Præst
3882.
Myghælholm, Slet H. 3619.
Mygind (Mygynd), Sønderhald H.,
Præst 4039.
Myckedal (Mykkiadal), Halmstads H.,
Hgd. 6889.
Myktwiit, =? Møgtved 2414 U322.
Mykylthornum, se Taanum.
Myliethorp, se Mullerup.
Mynderup (Mondrop), Salling H.
5845.
Mynge (Mingæ), Holbo H. 2506
3081.
Myolykki, Eng, Farup 2280.
Myrkowe, Myrkwa, se Mørkhøj.
Mythilsum, se Middelsom Herred.
Myædeltoftæ, se Meltofte.
Myædle, se Mjæla.
Myærløsæ, se Merløse Herred.
Myætheløsæ, =? Merløse 3717.
Myæthælby, se Melby.
Mælby (Miædelby, Myæthilby), V.
Gøinge H., Præst 3630 6277
7628.
Mænstrup, se Menstrup.
Mærke, se Marke.
Mærn (Mern), Baarse H. 3124. —
Nørre 906.
Mæthelsholm, —sum, se Middelsom
Herred.
Mæthælgard, se Mejlgaard.
Møgelkjær (Møgelkiard), Bjærg H.,
Hgd. 6570 7122.
Møgeltønder (Mogletunder), Kirke
2712s; S. 7428; Slot 5869.
Møglebro Mad ved Odense 1763.

- Møgtved (Megtwed), Brusk H., Hgd. 5533. — Jfr. Mykthwiit.
- Mølgaard (Møllegardh), Aars H., Hgd. 4761.
- Mølhavn (Mylhagh), Gjern H., Hgd. 6844.
- Møllarp (Møllethorp), Rønnebergs H., Hgd. 3761.
- (Møllathorp), Ø. Gøinge H. 2782.
- Mølleberga (Melebjerg), Bara H., S. 6553 7680. — Vester 6388.
- Mølleborup, Merløse H. 1307.
- Møllegaard, Hornum H. 4827.
- Møllæhøghen, Diernisse, Salling H. 6440-1.
- Møllerup (Mollorp, Myllerop), Sønder H. Djurs, Hgd. 6953 U321.
- Mølneberg, Halland, 3536.
- Møn (Meonia) 229 1216-8,32 2785, 95 3603,06 3741 5179 5809,85 5944 6204 7673 U164.
- Møre, Sverige, 7855.
- Mørke (Myrke), Ø. Lisbjærg H., S. 7616-7.
- Mørkholt (Myrkholt, Mørcholt), Holmans H. 3314 3711 4336 6728 6873-4 6957.
- Mørkhøj (Myrkowe, Myrkwæ, Mørkow, Mørkøwæ), Sokkelunds H. 2965 *3312,23,71 5101,48 6892 7232-3 7501.
- Mørshøg, Luggude H. 2372 2434 2512.
- Naaby (Nowby), Tybjærg H., Hgd. 5622.
- Nadelitz (Nadelitze), Rügen, 3579.
- Nadhult (Nædhult), Halmstads H. 6548.
- Naffentorp, Oksie H. 4056-7.
- Nackægaard, Gd., Aarstad H. 7001.
- Naskov 4618 6288 7092 7126 7202 7686,92 7819. Priv. se IV, 91. Byskat 7795. Kirke 6532 7202; Præst 7202 7686. Helliggesthus 7202. Dat. 7828; Kongen 4618.
- Nartoth, se Norrto.
- Narvia, Estland, U203.
- Natfaratorp, Nattfødrup, =? Naffentorp 3300 7872.
- Nawishøgh, se Nefvishøg.
- Navr (Nakær), Hjerm H., S. 2613.
- Navtrup, Harre H., S. 7760.
- Neapel 3433.
- Nebbe (Nybbe, Næbbæ), Holmans H., Hgd. 2406 U346, se Lembek, Henneke, Klavs.
- (Næbbæ, Nybbæ), Sømme H., Hgd. 2461 2704,42.
- Nebbelunde, Fuglse H., Præst 7990.
- Nebel (Nibyl, Nybyl), Brusk H. 3640 3970 U322; S. 4253 U394.
- (Nybel), Vester,? Brusk H. 7271.
- (Nybel, Nybbyl, Nybøle), Hillerslev H. 2760 3090; Hgd. 7367.
- (Nybil), Skads H., S. 3359; Præst 1554 3783.
- (Nøbbæl), Vor H. 7864.
- Nebøll, se Nøbbølle.
- Nedergaard, Lyngbymagle, Strø H. 4433.
- (Næthrægaarth), Svogerslev, Sømme H. 2088.
- (Næthergardh), Lgld., Hgd. 5647 7299, se Algudsøn, Nils Jakobsøn.
- Neesferri, fh. Hgd., ~~Hovlbjærg~~ ^{Galten} H. 2867.
- Nefvishøg (Nawishøgh), Bara H., S. 4274 6322.
- Nejlinge (Nithlinghe), Holbo H. 2506.
- Nerdt, Jyll. 6852.
- Nerdu, se Næraa.
- Nerike (Nærike), Sverige, 7947.
- Nersbjergh, se Næsbyærg.
- Nes, fh. S. (nu Blenstrup S.), Helligstum H. 1969(?) 4981 5592 5981.
- Nestenshøw, se Næstelsø.
- Nessum, Nesyum, se Nissum.
- Nesyum, se Næsum.
- Neuendorf (Niendorp), Rügen, 3579.
- Neugarten (Nouwgharde), Grevskab 5081.
- Neukamp (Novus campus) Kloster, Meklenburg, 2102 3433 U337.
- Neumünster (Nyemunster), Holsten, 6561.

- Nibe, jfr. Nypægots.
 Nibyl, se Nebel.
 Nidløse (Nildlösze, Nylosæ), Merløse H., Kirke 3712; Hgd. 1650.
 Nielsbygaard (Nyghelsby), Malt H., Hgd. 3855.
 Nielstrup (Nielistorp), Fakse H. 2482 6029.
 — (Nilstrop), Galten H. 6037.
 — (Niælæstorph), Musse H. 899; Hgd. 3850-1 4169s 5264.
 — (Nielstorp), Sunds H., Hgd. 2966 6016.
 Niendorp, se Neuendorf.
 Nigenhus, se Nyhus.
 Nim (Nyum) Herred 1380-1.
 Nislev (Nythesløf), Lunde H. 7942s.
 Nissum (Nesum), Harre H., Hgd. 6195.
 — (Nessum, Nesyum), Ulvborg H. 988 U232-3.
 Nisted (Niistedth), Lunde H. U17a.
 Nithorp, se Nyrup.
 Njudung(Nywthinge), Smaaland, 4154.
 No (Noo), Hind H. 7472 U518; fh. S. 7657.
 Nodenezs, Jyll. 5881.
 Nolde (Nülde), Slogs H. 6868.
 Nonnebjærget (Nundeboriig) ved Odense U49, jfr. 56.
 Nor, se Nørre.
 Nora, Norge, Hgd. 6784-5.
 Nordorp, Northerop, =? Nørre-Højrup, Skam H. 3806 U567; S. 7119.
 Nordrup (Norrethorp), Ringsted H., S. 1982.
 — (Nordorp), Slagelse H., Kirke 5754; S. 6902; Hgd. 4470, 96 4980 5583 U587.
 Norg H. 3773, = Nørre H. Salling.
 Norge 942 1017, 62, 65-6, 68 3244 3335 U183.
 Norgus, Norgøs, se Nørregos Herred.
 Norraby stor, Albo H., =? Norre Børstorp 3716.
 Norrewind, fh. Lby., ? Bjerre H. 2819.
 Norrhviddinge (Hwidighe), Harjagers H. 4377; Præst 5920 7087; S. 3552 6270.
 Norrto(Nartoth), Frosta H., Hgd. U382.
 Nortvig (Nordtwig), Vrads H. 4868.
 Nosaby (Næsby), Villands H. 3300 3965s U228s.
 Notmark, Als, Præst U361.
 Nowby, se Naaby.
 Nubel, se Nøbbølle.
 Nubøle, se Nybølle.
 Nueborch, Dat. 4649, =? Nyborg.
 Nundeboriig, se Nonnebjærget.
 Nustrup (Nusthorp), Gram H., Præst 4179.
 Nutakær, se Nødager.
 Ny Herred, Sønderjyll., Skipæn 395.
 Ny (Ny Kirke), Hind H., S. 5152.
 Nybbe, se Nebbe.
 Nybel, Nybil, Nybyl, se Nebel.
 Nyberg, =? Nyborg, 3536.
 Nybolæ, se Næbbe.
 Nyborg 3182 3713 4226 5190 5245 5785 6018, 56, 58, 73 6546 6759, 91 6813 6920 7002. Priv., se IV, 94.
 Gader 6546 6813 7633. Grave 6073 6546 6813. Fg. 1463 1506-7 6058.
 Frue Kirke 6546 6813 7246.
 Præst 4226 7246.
 Dat. 2860 3181-2 3536(?), 73s 4649(?) 6830; Kongen 402 522 561 606 711-2 1023 1139, 41-3 1308, 9 1449, 67, 91 2552 3535 5117, 20 5286 5836 7181 7677 7927 U322. Rigsmøde 1198 1214, 63 2408 3180 6936 U372; Bispemøde 3028 3534.
 Slot 5117 5746. Høv. 3664 7246-7624. Dat. Kongen 1179 5066 7675 7916 8016.
 Nybygaard, Nørre H. Laal. 7819.
 Nybylle, Nybølæ, se Næble, Nybølle.
 Nybøle, se Nebel.
 Nybølle, fh. Hgd., Tjæreby S., V. Flakkebj. H. 4969.
 — (Nybølæ), Salling H. 5795 6948 7251.
 — (Nubøle, Nybølæ), Smørum H. 7626 7714 =? 913 1112 7899.
 Nybølæ, se Nøbbeløf.
 Nyenhou, se Næraa.

- Nygaard, Ods H., Dat. 2459.
 Nyghelsby, se Nielsbygaard.
 Nyholm, Dronninglund H., Hgd. 2250.
 Nyhus (Nigenhus, Novum castrum), Sønderjylland, Slot 3071 3502s U400.
 Nyker (Allehelgens) S., Bornholm, 5580.
 Nykirke (Nykirky), Nørvang H., Præst 1583; S. 3638 U391-3.
 Nykommethwet, se Nøkkentved.
 Nyquernæ, Mølle i Aaby, ?Skaane, 2345.
 Nykøbing paa Falster 2670 3965,87 5630. Raadhus 3255s. Dat. 622 1015-6 5066 8036; Kongen 839 848 1173 1368 6453 6911 U141. — Nykøbinghus, Slot. Høv. 3255s 4170 5373 7938. Dat. Kongen 5066 6932,36 7270 7509.
 — paa Mors, Dat. Kongen 4048.
 — i Odsherred 2183(?) 5245(?). Priv. 7398.
 Nyköping i Sverige 826 3923 4081.
 Nülde, se Nolde.
 Nylosæ, se Nidløse.
 Nyne S. U286b, vist fejlskrevet for Lyne, N. Horne H.
 Nyorp, se Nyrup.
 Nypægots, =? Nibe 4766.
 Nürnberg 5975,77-8.
 Nyrope, fh. Hgd., ?Herlufmagle S., Tybjærg H. 7064.
 Nyrup (Nithorp), Arts H. 3123.
 — (Nydorp, Nythorp), Fakse H., Hgd. 3867 7064, se Godov, Oluf Pedersen.
 — (Nyorp), Ø. Flakkebj. H. 5789.
 — (Nythorp), Merløse H. 1282.
 — (Nyeropp, Nythærop), Voldborg H. 3749 4065 5263 6774 6891 6934.
 Nysted, Laaland, 7915; Priv. 5066.
 Nystrup (Nysdrup), Hundborg H., Hgd. 7367.
 Nythisløf, se Nislev.
 Nythorp, se Nørup.
 Nythærop, se Nyrup.
- Nyum, se Nim Herred.
 Næble (Nybylle), Baarse el. Hammer H. 4786.
 — (Nybolæ, Nybølæ), Slagelse H. 1285 3269 4290.
 Næblerød (Næbeldærut), Ø. Flakkebj. H. 3830.
 Nædhult, se Nadhult.
 Næes, se Næsholm.
 Næflinge, V. Gøinge H. U336s.
 Næraa (Nerdu, Nærdighæ, Nærtugh, Nyenhau), Skam H. 2429 3806; Præst 6350 6722 7660; S. 6056.
 Nærdighæ, Nærtugh, se Næraa.
 Næs (Nes), Aarstad H. 2862.
 — (Nees), Hammer H. 2084.
 —, ved Skjoldenæs, Ringsted H. 6406-10,21.
 — (Nees), fh. Lby., Sønder H. Lgld. 1537,42.
 —, se Næsholm.
 —, Hgd., ?Sverige, 5956.
 —, se Trollenæs.
 Næsbjærg (Nersbiergh, Nesberg), Skads H. U394; S. 3359 3638.
 Næsbo Thing = Hannæs 7295 7367 7748-9.
 Næsborg (Neesburgh, Næsæburgh), Slet H., Præst 6261(?); S. 3881-2 4046 4420-1,23; Hgd. 4643.
 Næsby, Odense H. 2343.
 —, Sønder H. Laal. 7686.
 — (Nesby), Slagelse H., Hgd. 5473 5863 5904, 38-9 6963; Dat. kgl. Retterthing 3128 3231 3432, 35-6, 39, 46, 64 3635,86 3904.
 —, Tybjærg H. 3200 3388 3857 5008 5800; Hgd. (Næsbyholm 2305), se Lunge, Anders Olufsøn, Jakob.
 —, Hgd. 5160a.
 —, se Nosæby.
 Næsbyholm (Nesbyholm), Vemmenhøgs H., Hgd. 4377 5129-30 7581-2 8006; se Galen, Tuve.
 —, se Næsby.
 Næsbyhoved, Slot 1769 3725 6594s

- U303; Fg. 7251 7998; Sø 7388-92.
 Næsdala (Nystala), V. Gøinge H. 6277.
 Næsholm, nu Lindenberg, Helligum H., Præst 6261; Hgd. 2835 4643 5592.
 Næst(!), Hgd., ?Sverige, 2136.
 Næstebølle (Næwestæbølæ), Lgld. 5647 7770 U566; Hgd., se Brun, Anders.
 Næstelsø (Nestenshøw), Hammer H. 2481; Præst 3326.
 Næstved 300 615 1338,70 1841 2374 4008 5775 5985 6135 6508 6666 6707 6941 7083-4 7153-4 7360 7877 U362,585. Priv. 6263 7138 7682. Købmannegade 7360. Møllegade 6707. Svartebrødrestreæde 6135. Husvolden 6508. Bgm. 4797 6032. Rdm. 5924 6030. Borgere 2971 3706 5159 6030 7706.
 Mortens Kirke 7083-4 7153-4. Præst 5159 5985 6941. Petri Kloster (Skovkloster) 319 674 2374 3216 5985,90 6002 6508 7360 7826,41 U69; Abbed 4115 5069 5814 5924 6032-3 6508 7841(?). Dominikanerkl. 1955 2003 2374 4620 5775 6508 6707. Helligaandshus U585.
 Dat. 319 375 1810 2466; Kongen 610 1109 1336 3124 3218 3575 4168 4552 5726 5871,75.
 Næstved, Lille (Lillenestuidt), Ø. Flakkebj. H., fh. Hgd. 5985.
 Næsum (Nesyum, Næseme), Villands H., S. 7221 U574.
 Næther Hoffgaard, Vesterbølle, Rinds H. 4831.
 Nætherskow, Odder S., Hads H. 4690.
 Nævesboo, ?Skippinge H. 620.
 Nøbbeløf (Nybølæ), Gærds H. 3382.
 — (Nybele, Nøbbele), Harjagers H. 2070 3551.
 — (Nøbele), Torna H. 6035.
 — (Nybølle), Skaane (hvilket?) U133d-e.
- Nøbbet (Nybygd), Nørre H. Laal. 3255s.
 Nøbbæl, se Nebel.
 Nøbbølle (Nebell, Nubel, Næbølæ), Sønder H. Laal., U69; Birk 3856; Hgd. 4169s.
 Nødager (Nutakær), Sønder H. Djurs, Præst 1963.
 Nøckebromølle, Skaane, 6724.
 Nøkkentved (Nykommethwet), Tudse H. 3371.
 Nørager (Nørreagre), Løve H., Hgd. 6406-7,10.
 — (Nærakær), Sønderhald H., Præst 2018; S. 1797 2495.
 Nørby, fh. Lby., Skovby H. 7872.
 Nørbæk (Bæg, Beg), Sønderlyng H., Hgd. 1023 1137-8 1384 4144 4613.
 Nørbølling (Nørbøling), Malt H. 7936.
 Nørgaard, fh. Gd., Grensteen S., Middelsom H. 2132.
 Nørholm (Nørrehals), Ø. Horne H., Hgd. 4809-10 6419 6756 7404 U394,513.
 Nørhædenæs, fh. Gd., Kvols S., Fjends H. 6935,67.
 Nørlyng Herred 5778.
 Nørre Herred Djurs 2055 3521 4404s.
 — — Laaland 7753; Provst 6662 7692; Kalente 7828.
 — — Langeland 3468 5594 5743.
 — — Mors 2623.
 — — Salling (Norg) 3773.
 Nørreaa ved Nørholm 4810.
 Nørreby (Norræby), Skam H. 5044 6722.
 Nørregaard, fh. Gd., Søllinge S., Vinding H. 6666.
 Nørregaarde, Baag H. 4084.
 Nørregos Herred, Sønderjyll., Skipæn 395; Fg. 7997.
 Nørre-Højrup, se Højrup.
 Nørrejylland 2641 4118, 21, 23 4820, 43; Landsdommer 4060 6034; Klostre 1575. Jfr. Jylland.
 Nørre Kloster 5971 6034,80.

Nørre-Kongerslev (Nør Kongis lof),
Hellum H., Hgd. 5982.

Nørre Rangstrup (Norrangstorp)
Herred 2529.

Nørrethubegaardt, Fiskegaard ved
Randers 4490.

Nørup (Nythorp), Sønder H. Djurs,
1756.

Nøvling (Nøslingh), Fleskum H. 7856.

Oadit, se Aatte.

Obling (Obeling), N. Horne H. U305.

Obstorpe, Fuglse H., ? fejlskrevet for
Olstrup, 7930.

Odarsløf (Othisløf, Otheløff), Torna
H. 4959 U344s.

Odby (Oddeby), Refs H. 4948.

Odden, Ods H. 3443 4786.

Odder (Oderth, Oodyr), Hads H. 6954;
Præst 3473; S. 4690; pantsat
2310.

—, se Vodder.

Oddum, N. Horne H., Præst 1583.

Odens, se Oksie og Onsjø Herred.

Odense (Othænsø, Othens, Ottense,
Othonia) 204,69 522,65 1681
1763,94 2113 2366-7 2901,08
4911 5120,30s 5742t 5879 6001,
06 6154 6427,75t,77s 6594t
6626,63s 6762,98s-t 6896 7208s,
44 7352,87, 93s 7401 7781 7963
U594. Priv. 7868.

Algade 2908 6626 7244. Nørre-
gade 7963. Vestergade 2908 6896.
Østergade 6154 6338. Sortebrødre-
klosterstræde 6626. Horsetorv
7244 7352 7781.

Thing 400 6663s U143-4.
Raadhus 6896. Møntergaard el.
Bulhus 5879 7787. Skulkenborg
7963. Pienttheport 6154. Gravene
7393s. Aaen 269 559,65 1763
7244. Store Bro 369.

Aalykke 2366-7 5742t 6006
6427s,75t 6594t. Akysmath 269.
Dagelykke 3307s; Tagelykke 4639;
Tages Eng 269. Ellemose Eng
565. Hundslund 6475t 6594t.
Lykkemarken 5130s. Munkemose

U99. Møglebromad 1763. Pleyel-
strop Lykke 6338s. Præsteholm
269. Thorslund 6427s =?6594t.
Ulvkilsrød 5742t 6006 6594t
7942s.

Byfoged 1794 7872 7998 U384.
Bgm. 3307s 4911 5029 5130s
5528 5712-3,92 6338s 6475s
6615, 26-7 6794 6801, 29, 96
6945,68 7122 7251. Rdm. 3547
3934 4664 4911 5528 5712-3,92
6056 6154s 6282s 6615,27,63s
6759 6896 6945,68 7122 7627
7717 7872. Senator 1794. Bor-
gere 1406,29 1794 3499 3547
3806 3922,34 4107 4639-40 5033
5317t 5528 5712 6056,58 6794,
98s 6851t,96 6968 7251 7627
7872 7998 U377. Lav 6477s.

Bisp 541 655 1002,08 1398
7634 U27,469-70,489,495. Offi-
cial 7009 U361. Stift 1127 2211
4621 7110.

Knuds Kloster, se IV, 40. Kirke
1177. Prior og Kapitel 1127,78,
96 1398 1838 2211 2864. Ka-
pitel 5890-1 6186. Prior 522,57-
1127,78 1838 2170 2211 2604
2864 3034 3182 3781 4911
5891 6945 7122 7872 U491.
Provst 2901 4167 5606 5712
5838,90-1 6829 6945 7401 7717
7872 U567. Kannik 3905. Skole
1703 2182 2224 6710 U330.

Albani Kirkegaard 6006. Mik-
kels Kirke 5317t 6338t 6627,63s;
S. 7963.

St. Hans Kloster, se IV, 66.
1557 3742,81 5208 5713 6945
7122 7251 7401 7963,98 8032;
Kirkegaard 6798t. Kommendator
1509 5130s 5742s 7942s. Nonne-
kloster Burg 56. Dominikanerkl.,
se IV, 95. 883s 1177 2290s 3078
3307s 4639-40 6242 6626 7182
7401.

Franciskanerkl., se IV, 95. 669
1177 1538 2290s 2908 5190
U103-4. Helligaandshus 3547(?)

- 6968 7251. St. Jørgens Hospital
5838. St. Gertrud 5133s.
Dat. 400-1 659 751 4639-40
5712 5809 6216 6434 6627
7404 7872; Kongen 159 218
557-9 696-7 1303s 1464 2497
6242 7479 7631, 33-4. Bispe-
møde 588 2170.
Odense Herred 3922 7461s; Fg.
1557.
Odensjø (Oodhensrydh), Sunnerbo H.,
S. 6238.
Odensø, Odhinsyø, se Onsjø.
Oesby, se Osby.
Ogorp, se Aakarp.
Ochilstorp, se Ulkestrup.
Oksby (Oxæby, Uxby), V. Horne H.
4075; S. 7111 7312s.
Oksenvad (Owxenwaath), Hindborg H.
3773 5981.
Oksie (Ossæge, Ossøghe) Herred
774 2213 2301, 07 3241 3300
(Odens!); Degn 3241.
Okslev (Oxlef), Gottorp Amt, 381.
Oxning, se Ejsing.
Okstorpdam, Langaa, Gudme H.
1507.
Oksvang (Exæwang), Skads H., Hgd.
4810.
Olberg, se Voldbjærg.
Oldenkerke, se Altenkirchen.
Oldersbæk (Oldersbeke), Husum Amt,
7780.
Oldrop, Salling H. 5845.
Oldrup, Hads H. 7407.
Olgaard =? Aalegaard, Ø. Han H.,
Præst 6419.
Olinge, Ø. Gøinge H., Hgd. 7061.
Oll, se Aal.
Ollerup (Oldorp, Uldorp), Sunds H.,
Præst 7805; S. 2966 6016.
Olsteth, Himmersyssel, 2444.
Olstorp (Olofstorp), ? Bara H. 4149.
— (Oolstorp), Luggude H. 3761.
— (Olefstorp), Rønnebergs H. U299.
—, se Aalstrup.
Olstrup (Olæfstørp, Olefstorp, Olofs-
torp, Olæfsthorp), Fakse H. 1106-
7, 33 2334 2804 6029 U318.
Olstrup, Fuglse H., jfr. Obstorpe.
— (Oolstorp), Hammer H. 5924
7064; Hgd., se Jernskæg, Grib
Jenssøn.
— (Oelstorp), V. Flakkebj. H. 5945.
Olsøde, se Ølsiø.
Olufs, Sankt (Lunckande), Albo H.,
Kirke 6531 6784-5 7079 U441.
Omma (Opmade), Færs H. 3168.
Ommer (Amangær, Anner) Syssel
2451 3960 4612 5817 5971;
Provst 1384 4356.
Ommestrup (Ommestorp), Ø. Lisbj. H.,
Hgd. 6457.
Ommeting, se Oppmanna.
Onsild (Othenshyl, Vonsild) Herred
1690 1974 6476; Thing 7940;
Fg. 5971.
Onsjø (Odens, Othens) Herred 2309;
Fg. 2319, 61.
— (Odhinsyø, Odensø, Oothensø),
Halmstads H. 2223 3140 4252.
Onslunda (Othinslunde), Ingelstads H.
6784; Præst 6459.
Onsvala (Odhinsware, Othensware),
Bara H. 2732 3168 3469 6218,
66-7.
Onsved (Othænsweth, Othenstheweth),
Horns H. 1285 1702.
Oordorp, se Aarup.
Oors 6027, se Aarhus.
Oorsloff, se Aarslev.
Oos, se Aas.
Oostorp, se Udstrup.
Oothensø, se Onsjø.
Oothersløff, se Utterslev.
Ooztorp, se Udstrup.
Opager, Sønder H. Laal., Hgd.
4169s.
Opagher, se Uppaakra.
Openra, se Aabenraa.
Opnoræ, se Uppnora.
Oppesundby (Oppæ Sunby), Lyng-
Frederiksb. H. 3885.
Oppetuna (Oppetunæ), Luggude H.
3761.
Oppmanna (Ommeting), Villands H.,
3062.
Opstrup (Opstorp), Hind H. 1325.

- Oratorium, se Vor.
- Ordrup (Ortherp), Merløse H. 3136.
— (Oræthorp), Ods H. 3443.
— (Oorthorp, Ooræthorp, Orerrup, Ørthorp), Voldborg H. 3749 4786 5945, 6891 6934; Hgd. (Grubbe-O.) 1582 2184 2416, 66 3749 3867 4189-90 5263-4 5643 6211 6602, 24 6774 6891 6934 7670..
- Ordørp, Thy, 7695.
- Ore 5044, se Jersore.
— (Uræ), Skovby H., Birk 4167 6496 6722 6968 7832 7970. — Ureskov 6496 U440.
- Oreby (Horeby, Horby), V. Flakkebj. H. 3590 3670 5685.
- Orebygaard (Oræby, Horeby), Musse H., Hgd. 2909 3965 4315-7 7819 7938.
- Orerrup, se Ordrup.
- Orestorp, se Ottestrup.
- Oretorp (Orathorp), V. Gøinge H., Hgd. 2686.
- Oringburg, se Vordingborg.
- Ormager (Ormacher, Ormagræ), Ø. Flakkebj. H. 94 1284.
- Ormastorp (Ormerstorp), Luggude H. 3347.
- Ormidsløv (Ormæsløf), Slagelse H. 4290.
- Ormsløv (Ormsløf, Wormsløf), Ning H., Hgd. 6938 7623.
- Ormstorp, se Ovstrup.
- Ormstrup (Wormstorp), fh. Lby., Fiskbæk S., Nørlyng H. 1746 2440.
- Orneberga (Orneberghæ), Harjagers H. 6081.
- Ornækullæ, Halmstads H. 7704.
- Orre, se Voer.
- Orslef, se Aarslev.
- Orssæmarkæ, se Aarsmarke.
- Orte, Baag H. 6851t.
- Ortofta, se Ørtofta.
- Ortved (Orthwit), Ringsted H. 5931, 45 7064 7505.
- Orvieto (Urbs vetus) 113 315 489 582.
- Osby (Oesby, Oszbii, Øszby), Frosta H. U48; Hgd. 4673 6966.
- Oseborgh, se Vosborg, Nørre.
- Oslo, Bisp 4217; Provst 8028.
- Osløff, se Aarslev.
- Osnabrück 4649 6849.
- Osshæret U589, = Arts H.
- Ossægaard, Fakse H. =? Aas (Lby.) 7338.
- Ossæge, Ossøghe, se Oksie Herred.
- Osted (Ostæthæ), Voldborg H., S. 4656, 66 6904-5 7429.
- Ostenfeld (Ostenuelde), Husum Amt, 3336.
- Osterheuer, Eidersted, 6927.
- Ostoffte, se Østofte.
- Ostorp, Jyll., Hgd. 742.
—, se Udstrup.
- Ostrup, se Aastrup.
- Othens, se Onsjø.
- Othenshyl, se Onsild H.
- Othensjø (Oodhensrydh), Smaalands, S. 6238.
- Othensware, se Onsvale.
- Othenzstrø, se Strø.
- Othinslunde, se Onslunda.
- Ottarp (Ottorp), Luggude H. 6650; S. 4660 5544 6054 6190.
— (Ottorp), Torna H., Hgd. 3611.
- Otteborigh, Dat. 7326 =? Aalborg el. Votborg, Mors.
- Ottersbøl (Otersbølø), Løg H. 2997.
- Ottersløf, se Utterslev.
- Otterup (Ottorpæ), Lunde H., S. 6759 7942s.
- Ottestrup (Orestorp, Trykfejl for Otestorp), Ringsted H., Hgd. 5939.
- Otzlø, se Øsløs.
- Ovdrup (Owdorph), Slet H. 3882.
- Ove (Awæ), Hindsted H., Præst 6844.
— Ovegaard (Awe), Hgd. 6377.
- Ouede, Owith, se Øvid.
- Ouekenbul, Boking H. 7997.
- Overberg (Øræbyærgh, Ortbiærgh), Horns H. 1501 1747, 69 3098 3501.
- Overby (Øfræby), Ods H. 3443.
- Oure (Øræ), Gudme H., Præst 6830.

- Ovrø (Warderø, Worthærø), Ø,
Horns H. 3075; Præst 1285.
Ousby, Frosta H., jfr. Oesby.
Ovstrup, Øster (Østeostrup), Aars H.
5514.
— (Ornstorp), Nørre H. Falster, 3279.
— (Austthorp), Sønderhald H. 2097
3130.
- Paaarp (Patarp), Ø. Gøinge H. 5023.
Paalstorp (Powelstorp), Færs H.,
Hgd. 7403.
Paarup (Pathorp), Odense H. 2772;
Kirke 1838 2604; Præst 1838.
— (Paderup, Pathorp), Vinding H.,
Hgd. 4999 6991.
Paddeborg (Paddæburg), nu Sparres-
holm, Hammer H., Hgd. 1704 2059.
Paderup (Paddorp), Sønderhald H.
2848.
—, se Paarup.
Padeskow, Skov 7563.
Palsgaard (Palnsford), Bjærg H.,
Hgd. 7615.
Paraclit, se Æbelholt.
Parchtitz (Parcetitze), Rügen, 3579.
Patarp, se Paaarp.
Pathorp, se Paarup.
Patzig (Pasik), Rügen, S. 3367.
Paverød (Paweruth), Gottorp Amt,
4805.
Pedersborg (Pæthersburg), Alsted H.
390; Kirke 1982 5508. Jfr.
Pederstorp.
Pederstorp, vist fejllæst for Peders-
borg, Alsted H., Præst U593.
Pederstrup 6830 (Aasum H.!).
— (Pædherstorp), Lgld. 5210 5594.
— (Pæderstærp), Nørlyng H., S.
2694.
—, Skovby H. 6913s.
— (Pæderstorp), Smørum H., Lby.
og Hgd. 2482.
Pejrup (Pedorppæ), Salling H. 6948.
Pelnæ Bæk ved Antvorskov 7505.
Perbøl (Perbul), Ris H. 6868.
Perugia (Perusium) 360.
Pested, Møn, 6429.
Pestedh, se Pjedsted.
- Peters Kirke, Bornholm, Præst U264.
Peters Sogn, Eidersted, 7468.
Pheonia, se Fyn.
Pikkæbøl, Sjæll. 1275.
Piksborg, Smaalands Slot, Høv. 6238.
Pisa 6125.
Pjedsted (Pestedh), Holmans H. 6957;
Præst 5684; Hgd. 5684.
Ploc . . ., Polen, 2255.
Plovstrup (Ploustrupp), Gjording H.
6950.
Plön (Plone), Holsten, 6561.
Polen 2255.
Poltzen, fh. Lby., Holsten, 2687.
Poothorp, fh. Gd., Næsborg S., Slet
H. 4046.
Poppenbøl (Poppenbul), Eidersted,
6927.
Porsmose, Hammer H. 7064.
Poseritz (Posevitze), Rügen, S. 3317.
Powelstorp, se Paalstorp.
Povelstrup, Fleskum H. 7856.
Pramdragh ved Bosjø Kloster 3477.
Prenzlau, Brandenburg, Dat. 1674.
Presterszløff 1307, se Fretherslev.
Preussen (Prutzen) 4216 5804 7381.
Prideker Lycke, Harte S., Brusk H.
5533,76.
Prikabolet, Sverige, 7320.
Prorlatorp, Tønnersjø H. 2223.
Prowestorp, Prowæsthorp, Proæs-
thorp, fh. Lby., Osted S., Vold-
borg H. 877 1413 3814 4656.
Præstø 1333; Priv. 4563 7139 8028.
Pudagla (Pudgloue) paa Usedom 5262
7357.
Pudselykke (Pusselyckæ), Lgld. 6397.
Puekholm i Søvang, Slogs H. 4017.
Pugdøl (Pughdaal), Hammerum H.
6839 6950 7746-7 (?).
Pugholm, Skam H., Hgd. 6759 7119.
Putbus (Pudbuske), Rügen, 3579;
Kapel 3317.
Pylægaardh, fh. Gd., Stadil S.,
Hind H. 1892.
Pærstorp, ? Arts H. 1245.
- Q, se K.
Quodevitze, se Kuditse.

- Raa Aa, Skaane, 4235.
 Raabaackarp, Gærds H., se Rodboch.
 Raabeløf (Rabeløf), Villands H.,
 Hgd. U574.
 Raabjærg, Horns H. Jyll., jfr. Robergh.
 Raaby (Raby), Frosta H. 3168 3901
 6985.
 — (Roghæby), Gjerlev H., Hgd. 6377.
 — (Raby), Møn, 3590.
 —, Torna H., Store (Raabymakla)
 og Lille 2307.
 Raadvad (Rodwich, Rødhvit), Vor H.
 4071.
 Raagelund (Roghelund), Aasum H.
 1831 2864 3034 5570 5647(?)
 6056 6814 6977.
 Raahave (Roghehaue), Fuglse H.,
 Hgd. 4169s 7819 7930.
 Raahed, se Rodhede.
 Raakier, Skaane, U84a-b, 133b.
 Raakildegaard (Raakiælde), Hornum
 H. 7621.
 Raakløf, se Raklev.
 Raaris (Rariis), Bjeverskov H. 3693
 4168; Hgd. 3693 4058 6192.
 Raarrød (Raryt), V. Gøinge H., Hgd.
 2686.
 Raarup (Rodorpe) Mølle, Gottorp
 Amt, 3288.
 Raasted (Rostet), ? N. Rangstrup H.
 2529.
 Rabeg, Vendsyssel, 5788.
 Raby, se Raaby.
 Radsted (Radestæde), Musse H., S.
 6389.
 Radstrup (Rastrop), Bjerre H. 5570
 6977.
 Raffuertrup, Jyll. 4036.
 Raflunda, Albo H., Præst 6459.
 Rafndalæ, =? Ramdal, Bleking,
 Præst 1950 2051.
 Rahedæby, se Rodhede.
 Rakkeberg Thing, Halmstads H. 7704.
 Rackeby (Rakkaby), Kaallands H.,
 S. 4054.
 Rakkell (Rakyl), fh. Hgd., Haarslev
 S., Skovby H. 3582.
 Raklev (Raakløf), Arts H. 2260
 2804 3622-3 6315.
 Racæstorp, Flakkebj. H. 4288.
 Raldh, se Rold.
 Ralswieck (Raleswik), Rügen, 1774
 3587 5577 6833; Hgd. 2773
 3043 3272.
 Rambin (Rambyn), Rügen, 6491;
 Præst 3375.
 Ramdal, Bleking, se Rafndalæ.
 Ramløse, Holbo H. 3850-1; Bispes-
 tiende 3717; Hgd. 3717 3969,
 se Skade, Klaus Henriksøn.
 Ramsaasa (Ramsosæ), Fers H. 3620.
 Ramsted, Husum Amt, 6721.
 Ramsthorp, se Ravnstrup.
 Ramsø Herred 465 744, 48-9, 64
 835 1061 1108 5019 U375;
 Fg. 5931 7054.
 —, Ramsø H. 1061,70 3259.
 Randers (Randrus, Randerhus) 2055
 2789 3250-1 3576 3642 4637
 5728 5896 6013,34 6185 6233
 6378 6478s 6535s 7053,77 7112
 7234 7356 7604-5 7841a 8042.
 Priv. 7399 7471. Byskat 7697
 7795.
 Rabansgyde 6185. Tygegyde
 6478s. Raadhus 5728 7077 7112
 7356 7941 8044. Thinget 6478s.
 Byvolden 6478s 7841a.
 Fg. 5817. Borgere 2399 4389
 4513 5656 5817 6148. Hellig
 Korslav 7234.
 Provst 3576 3642 6185. Mor-
 tens Kirke, Præst 6276; S. 3250
 3642. Klemens Kirke 6665;
 Præst 7356; S. 6185. Frue
 Nonnekloster 2487 3250 4490
 5565-6 8041; Kirke 5896 6478s
 6535s 7933,41; S. 7841a. Fran-
 ciskanerkloster 3679(?) 6377
 7234 7566 7837; Kirke 7214;
 Prior 1384 1521; Forstander
 4389. Skole 7941.
 Dat. 2433 6470; Kongen 2451
 2769 4060 4842-3 7311,99 7471.
 Randersløf, se Rennesløf.
 Randerup (Randorp), Løg H. 5840.
 Raniis Jord, Ugælvor, Galten H. 2400.
 Rantrum (Ranthen), Husum Amt, 3336.

- Rappin (Reppyn), Rügen, S. 3367.
 Rapstede, se Ravsted.
 Raskow, fh. Lby., Stævns H. 3590
 4317 (Syndræ R.).
 Rathenaushagen, se Rhacenowe.
 Ratzeburg 5180 5201 5683.
 Rauenstofft, Als, U361.
 Rawestoffte, fh. Lby., Sorterup S.,
 Slagelse H. 6534.
 Ravnholt (Rafnholt), Vinding H.,
 Hgd. 2982.
 Ravnkjær (Rauenker), Gottorp Amt,
 Kirke 4805.
 Ravnsborg (Rafnsborg), Laaland, Slot
 2983 3759 7926; Høv. 3672.
 Ravnstrup (Raffnstrope, Ramsthorp),
 Tybjerg H., Hgd. 5907a 7064;
 se Krumpen, Jens Esbernson.
 Raunzø, Hgd., ?Sverige, 6437.
 Ravsted (Rapstede), Slogs H. 6868.
 Rebelberga (Reblebyærghæ), Bjerre
 H. 6437.
 Rebetuarød, Gærds H., se Rideruuth.
 Rebnitz, se Ribnitz.
 Rebryse, Redebrytze, se Redebas.
 Redebas (Rebryse, Redebrytze, Ret-
 bitz), Forpommern, Hgd. 3388
 3460 3665.
 Redinge, Lille 6766, se Beddinge.
 Reffdale, se Ræfdala.
 Reffuekier, Obling, N. Horne H. U305.
 Refs (Ræfs) Herred 2640.
 Refsnæs, Helligum H., Hgd. 6731
 6844 6953 7072.
 Refstrup (Reffstorp, Restrop), Tørrild
 H., Hgd., se Gyldenstjerne, Hen-
 rik Knudson.
 Refsvindinge (Rofswynninge), Vinding
 H. 6759 U486.
 Refvinge (Ræffwynghæ), Halmstads
 H., Præst 7704.
 Regerup (Regorp), Tybjerg H. 3380
 3831,33-4 5191 5908.
 Regnemark (Ræynmarke), Ramsø H.
 7054.
 Reinfeld (Reyneuelde), Kloster, Hol-
 sten, 6042.
 Reinsbøl (Reynesbul) Kog, Eider-
 sted, 6927.
- Rejnstrup (Ryngnestroph, Ræghens-
 torp), Ø. Flakkebj. H. 3103 3937
 4029 4517-8 5259 5985,90
 6002 7596-7 7689; Hgd. 5159
 6333.
 Rejsby (Risby, Risæby), Hviding H.
 6166; Hgd. 6841; Præst 6143;
 S. 6415 6841 6976 7586.
 Rexo, ?Egn i Hovlbjærg H. 4357s.
 Remmarløf (Ruthmerløff, Rytmerløff),
 Harjagers H. 4132 4279,81 4333
 4442 5275-6; Hgd. 2832.
 Reng (Renge, Ræng), Skyts H.,
 S. 2350,53 2671,82 5374.
 Renge (Rethingæ), Stævns H. 1768
 2514 3590 4269 4847. — Jfr.
 Rængæ.
 Rennenæs, Høks H., Hgd. 6805.
 Rennesløf (Randesløff), Høks H.,
 Præst 5023; S. 6751.
 Rensborg (Rendesborch, Reinis-
 berg, Reynesburg) 3089 6173
 7099.
 Reppyn, se Rappin.
 Rerslev (Redersleue, Rethersløf),
 Løve H. 526(?) 3388 4100;
 Hgd. 3749; S. 4470,96 6406-7,10.
 —, Løve el. Tune H. 4988,91 5252;
 Præst 6949.
 — (Reethærsløf), Tune H. 2204,17
 2692 3585 6900; Tiende 3443.
 Rersø (Rethersse), Musse H. U546.
 Reræslef, Ringsted H. 526 =? Ters-
 lev.
 Resløf (Redarsløff), Onsjø H. 2852;
 S. 6270.
 Restrop, se Refstrup.
 Retbitz, se Redebas.
 Reval 130,33 931 1674 5804
 U203,06.
 Revn (Reve, Rævæn), Sønder H.
 Djurs, Hgd. 2055 6015.
 Revninge (Ræffwinne), Bjærg H.,
 Præst 6445 7246.
 Reyendoll, Fyn, 7251.
 Reyngæ, se Ringe.
 Rhacenowe, =? Rathenaushagen, Mek-
 lenburg, Dat. Kongen 753.
 Rhodos 7708,85.

Ribe 1025,92 1131 1311 1511
 1606,82 1905 2291 2304,14
 2407,23 2614 2853,71 2914,78
 3000,19-20,35,53,72,97 3187,92
 3263-4 3335 3478,91 3615,59
 3763-4,83,88 3806 3927,46,64,
 97 4032-3 4138 4234,37 4597
 4647 4937,46 5035 5248 5329
 5528,41,89 5605,69 5701,99
 6034 6327,54 6607,88 6950
 7029-30 7106-7 7306,59 7410
 7520 7783,95 U278-80, 286,
 531-7. Priv. 3026 5077 U83.
 Algade 6950. Bispegade 7520.
 Bodemandsgade U409-10. Brede-
 gade 4647 5528 U352. Fisker-
 gade 7847. Grønnegade 2291
 2871 3097 3927 5605 5701
 6354 6607 7783 U253e-h, 307a,
 352,523. St. Hansgade 4138 4647
 6327. Ipegade 3783. Kræmmer-
 gade 5035 7520. Normansgade
 5605 U523. Puggaardsgade 5589
 U304. Saltegade 4237. Skolegade
 633. Skomagergade 5701. Stenbo-
 gade 7410. Sudergade U354,536-7.
 Raadhus 3187 7029 7783. By-
 muren 3783. Port 3053; Stenport
 2304 3964. Horstrup Port 3783.
 Nørreport 7942 8044-5 U352-4.
 Aa 2304 3964 5035 7359
 U409-10, 519-21. Dam 2304
 5035 7198 7942 U253a-b, 350-4;
 Meldam U519-20; Nederdam U352-
 4. Slusebro U354.
 Bgm. 3984 4033-4 4209 4854
 5892 6021 6134 6243 6586
 6728,56 6803,73 6924s 7066
 7180,92 7428,72 7847 U537.
 Rdm. 2643 3695 3983 6021 6141
 6373 6586 6728,56 6841,73
 7180,92,98 7408-28 7829 7936.
 Borgere 599 1774 1814,19 1905
 2103,55 2245,80 2362,71 2423,
 32 2753 2912 3018 3492 3638
 3983 4033 4699 4854 5892
 6134 6269 6598 6756 6841,
 7066 7114,98 7361 7408,28,72
 7936 U253c-h, 286c, 426.

Bisp 971 1092 2116 2613
 3264,97 3433 U176,464. Bispens
 Vikar U426; Official 1031 5287
 6327 6841. Bispegaard 4629
 U147a,358. Bispebord 5849 6950.
 Stift 464,80 1031 2292 2845,80
 3335 3960 5201 5474 6739.

Kapitel (jfr. IV, 47) 352 480
 543 626,33,51,61,69 908,53-4,76
 1092 1311,25,28,89,97 1401-2,
 54 1511,79,83 1637 1739 1981
 2014 2234,42,80 2390 2407-8
 2593 2663 2802,26,45,71,79
 3026 3203,64,71,97 3335 3516,
 20 3615,38 3762-4 3948,83
 4034,75,80 4138,79-80 4204,
 09,71 4334,46 4647,99 4809
 5152 5248,81,87 5329 5474
 5541,89 5669,84 5701 5840,92
 6232s 6327,73 6415 6586,98
 6733,56,87 6803,41,57,73-4
 6924s,57,64,76,89s 7029-30,66
 7180,98 7223,91 7306,18,59,61
 7428,72 7553 7610 7800,04,29,
 47 7900,36 U278-80,286,c-e,
 307a,352-4,386-93,427. Kapitels-
 hus 7520.

Ærkedegn 352 464 651 1819
 1905,51 2242 2399 2643 2753
 3020,35 3182 3448,92 3520
 3695 3928 4151 4699 5152
 5287 5892 6034 6924s, 89s
 U306, se Frille, Klavs Kristjern-
 søn. Provst 633 4809. Kantori
 1579 7800. Kantor 632 2613
 3473 3520 3711 5281,87 6128
 6688 7408,10 7891 U160a.
 Kanniker 632 723 1819 1981
 2051,66 2292 2826,33-4 3182
 3202,36 3448,92 3695 3711
 3802 4695 4854 5323 5799 6021
 6128-9,34,43-4 6243 6385 6688,
 93 6728 6839,86 6924s,50 7114,
 92-3 7384 7408,72 7586 U426.

Domkirke (Mariæ) 464 633
 908 1905 2242,80 2613-4,43,63
 2712s 2802,71 2914 3097 3192
 3236,63-4 3765 4597 4614,21,47
 5035 5156,80 5287 5541,89

- 5605 5837 6141 6354,73 6586,
98 6841,86 6924s 7198 7228
7450 7520 7622 7804,29,47
7900 U286,426. Altre 633 3762-3
3928 4799 7182,98 7800,04. Ka-
peller 661 2116 3928 6141 U426.
Skole 661 1583 2997 3705
7238 U304,306,522,552. Pukhus
3573t; Pugaard U357.
Kirker 3264. Klemens' S. 6950
7804 U426. Nicolai U355-6;
S.3964 7359,61. Peders 3983,97
U409-10; S. U286c.
Frue Kloster 4738. St. Hans
Kloster 2914 3271 U147a. Do-
minikanerkl. 1627 U286,352.
Franciskanerkl. 1627 2014 6950
7306 7804 U278-80,426. Hel-
ligaandshus U306,352.
Dat. 976 2186 2428 2997 3012
3236,71 3492 3638 4937 5892
7293; Kongen 194 220 604,51
1031 1575 2020 2399 2432
4799 4800,05 7291 7306-8
7659 U503; Hertug 1905,51,79,
81 2148 2245,80 2912 U278-80.
Slot (Riberhus) 1887 7306;
Høv. 3236 3491 6715.
Ribnitz, Meklenburg, 1154 U194;
Kloster 4744.
Rideruuth, =? Rebetuarød, Gærds H.
1307.
Ridhe Skov, =? Ryde, Sønder H. Laal.
7926.
Riga 723,31 2384; Ærkebisp 2281
2425; Kapitel U204.
Rigge S., Norge, 6784-5.
Rimini (Ariminum), Italien, 5038.
Rimsø (Rymsø), Nørre H. Djurs,
Præst 7290; Hgd. 6457 7605;
S. 6457.
Rimø, se Rømø.
Rind (Rynd) Kloster 941 4690 6077.
—, Middelsom H. 7316.
Rinds (Rygns) Herred 2441 2709,
58 4437 7343s.
Rindum, Hind H. U517-8.
Ring (Ryng) Kloster, Prior 7962.
— (Reynge), Hammer H. 6062.
- Ringe (Ræding, Rødding), Gudme H.
7872; S. 2966 7655.
— (Rædingæ, Ræthingæ), Skam H.
3806 6056 6350 6814,51s
8031-2.
Ringive (Rinkæoughæ), Nørvang H.,
1403.
Ringkøbing 7472 U518; Priv. 7311.
Ringsbjærg (Ringsbyærgh), Bjevers-
skov H. 1747 5945 6192.
Ringsebølle, Fuglse H. U69.
Ringsiø, Skaane, U48.
Ringstadaholm (Tringstedeholm!),
Ø. Gøtland, Slot, U185.
Ringsted (Ringstadæ, Rygstadæ, Rin-
stad) 2480 3575 5924. Priv.
7140 7740.
Bgm. 3668,99 4189-90 4325
4994 5687 5863 5924 6032
6704 6826. Rdm. 3851 5940. No-
tar 6704. Borgere 2710 3206 3848
3904 4325 4400 4622 4909-10,94
5532 5631,63 5765 5863 5924,
90 6245 6600 6831 7064 7505.
Johannes Kirke, Præst 3437-8.
Hospital 4910 5663.
Knuds Kloster 449 1216-8,32
1301 1978 2041 3217 3603
4497 U363. Abbeder 449 3699.
7841 (Aar?). Peder 1168 1200,84
1361 1750. Jakob 2084. Johan-
nes 2795 3090 3217 3437-8
3668 3851. Laurids 4072 4189-
90,99 4246 4325 4497 4632,
46,76 4848 4983,94. Peder
Nilsson 5583 5631,63,87-8
5814 5955 6032 6407,48 6641
7057,78. Magnus 7547 7871.
Prior 6837. Dat. Kongen 7991.
Dat. 1168 1360 1560 1839
2502 2632 3259 7232; Kongen
411 3136-7 3215 3341 3428,41
3664. Landsting (jfr. Sjælland)
432 560 1344-5 1672 2084
2418 2511 3388 3603 5924.
Ringsted Herred 2035 3575
4072 6410 3877.
Rinæbek, se Rønnebæk.
Ripa (Ribe), Villands H. 2583s U228s.

- Ris, Ods H., Hgd. 1915,17 2459
2827 3443.
- Risby (Rysby) Herred, Sønderjyll.
3041.
— (Rysby), fh. S., Baarse H., Kirke
906.
- Riisbye, ?Fyn, 2429.
- Risby, Risæby, se Rejsby.
- Rise (Rizæ, Rysæ), Ærø, Kirke 3182
3662-3; S. 3887-8.
— Mølle, Luggude H. 2660.
- Risekatsløsa (Kastløsæ), Luggude H.
2660.
- Rislev (Riisløf, Riysløfh, Rysløf),
Tybjerg H. 1509 2776 3355
6030; Præst 2003 6508; Hgd.
3848 5622 6333 7064.
- Risum, Hjerm H. 7161.
- Riysløfh, se Rislev.
- Roakra (Rothagra), Ø. Gøinge H.
3604.
- Roager (Rodagher, Roofager, Roth-
ager, Rutager), Hviding H. 4053
6144,66 6886; Præst 4334 6269
6976.
- Roaløf (Rothaleef, Røtheløf), Ø. Gøinge
H. 2686 2782 3625.
- Robergh 5788, = Raabjærg, Horns H.
Jyll. el. Rubjerg, Vennebj. H.
- Roby, ?Rugsø H. 6585.
- Rodboch, Rodbach, =? Raabaackarp,
Gærds H. 1307.
- Rode (Rothæ), Ods H. 6029.
- Rodemesz, se Rødemis.
- Rodhede (Raahed, Rahedæby, Rohede-
by), Hviding H. 7114,93 7384.
- Rodingh, se Rødding.
- Rodneby (Rotneby, Røtnaby), Bgm.
7855; Præst 6571.
- Rodorpe, se Raarup.
- Rodskov (Rodskoff, Rudhskow), Ø.
Lisbj. H. 7616-7,23.
- Rodstrup (Rosendorp), Skam H.,
Hgd. 3806 5029,44 5570 6056.
- Rodwich, se Raadvad.
- Rofswynninge, se Refsvindinge.
- Roghehawe, se Raahave.
- Roghelund, se Raagelund.
- Roghæby, se Raaby.
- Rogstæd, se Rugsted.
- Rogthwed, se Rugsted.
- Roholte (Roltæ), Fakse H. 5885
5945.
- Rojana insula, se Rügen.
- Roksø, se Rugsø Herred.
- Rold (Raldh, Roold), Hindsted H.
2759 6844 7072; Hgd. 7864.
- Rolfsted (Rolstath), Aasum H. 1538;
Hgd. 7324.
- Rollerup (Roldorp), Slagelse H., fh.
Hgd. 7232 7501.
- Rolse (Rolfsyøø, Roldsø), Mols H.,
Hgd. 1521 7818 7956,62 8003.
- Rolsgaard, V. Han H., se Kolszgaard.
- Roltæ, se Roholte.
- Rom 95 782 2062 2878-80 4160
4251 4795 5833 5949 7492
7583 7712,42,85. Apud s. Pe-
trum 95 653-5,70,74 3142 3315
4251 4614. Lateranet 94 253.
St. Maria major 599. Kardinaler
130. Kurien 659 907 1051 4160
5468 U123.
- Romhult (Rumholt), Frosta H. U298.
- Romperup, Romppe, fh. Lby., Smø-
rum H. 7626 7714.
- Romø (Rome), Ø, 3291.
- Ronnarp, se Rønarp.
- Rordal, se Rørdal.
- Rorslev (Rodherslef, Rossløf), Skam
H. 6350 7324 7723.
— (Rodersløff), Vends H. 6036 7959.
- Rosendorp, se Rodstrup.
- Rosenholm, se Holm.
- Rosholm (Roosholm), Hassing H.
2761.
- Rosilde (Roselde), Vinding H. 5324
6215 7706.
- Roskilde** 326,34,67,98 411,13,36,
62,97 514,20-1,84,90 613,59-60,
62 866 905 1023,45,60 1112
1215 1305,23,48 1546-7 1727
1817 1926,37-8 2030,32,88 2276
2311,20-1,98 2499 2649,59,92
2712,76 2874 2905,11,89 3254,
82-3 3301,06 3433,53 3542,53,
55,99 3600,35 3706,23,27 3817,
48 3967,74,81 4003,55,69 4114,

42 4202,08,38 4457,95 4530
 4638 4711-2 4818,62,81 4913,
 56,85 5106 5231, 41, 52, 80
 5302-3, 07, 27, 64 5477 5584
 5659,64 5779 5906,24,59 6235,
 53-4 6445 6503 6755,95 6869
 6939,46,62,80,95 7050,63 7191,
 94 7256,65,68 7585 7784,86,89
 7858 7920,76 U138-42,373. Priv.
 3975 4563 5821 U277, jfr. 741
 1558 2143 6222.

Algade 3282-3 3301 3727 3967
 4238 4495 4557 4638 4881 4913
 5364 6253 6980 7050 7784.
 Høvæbrunstræde 5477. Hørsegade
 1060 1727 3555 4202,08 4913
 6939 U364. Olufsgade 3599 3600
 6980. Snæfrestig 2905 5302-3.
 Torvegade 6503 6755 6869 6946,
 62,75 7194 7585 7784 7858
 7920,76. Wyndersgade 6405.
 Ælskustig 5664.

Kongens Hærstræde 7786,89;
 platea regis et communis 3301
 3282-3 3706 4114,42 4202,08
 4557 4881 5364 6253 7050.

Torv 1305 1817 2874 3453
 3553 3706 3981 4003,55 5252
 5302-3 6253.

Botulfs Kirkeport 3282. Røde
 Port 584 902 3282-3. Østerport
 3306. Bygraven 462 5664.
 Fundelsbro 2501 7379. Munke-
 gabet 7194. Møller 398 411,13,
 62 521,84 648 902,05 1322-3
 1546-7. Birkisdam 451 554
 1221 1302. Vindebothe 590 763
 1215 1546-7 1777 2276 3254
 4176 5241 5795 U138. Haralds-
 borg 648 6795. Kongsgaarden
 2501. Borgdiget 7194. Konungs-
 hegnet 648. Lothenstoft 514.

Foged 323,34 437,39,63 744,
 48,64,98 835,64 2217 3555
 3600 5302-3,07,64 5664 5710,
 37 5906 6254 6503 7585 U364.
 Bgm. 2117 2505 3421 3894
 3994 4353-4 4457 4666 4881
 5241 5302,07 5529,84 5659,64

5827,84 5906,24,83 6060 6253-4
 6404 6503 6820,71-2 6904-6
 7172 7205,68 7466 7585 7894
 7960 U364, 590. Senator 1777.
 Rdm. 3710 4353-4 4457 4638
 4846 4957 5241 5307,64 5584
 5664 5924,83 6062 6253-4
 6503,54 6755 6870-2 6904-6
 7172 7268 7585 7786,89 7894
 U364. Borgere 142 323 423,34-5,
 39,83 554,90,92 677 877 1372,74
 1413-4,22 1719,27-9 1817,22,65
 1999 2016, 30,62,84 2122, 29
 2217,90 2505,33,79 2712,63
 3037 3304 3421,80 3550,69
 3682,91,94 3737,53,72 3850,66
 3925,94 4063 4207,39 4306,90
 4422 4626,66 4749 4881 4957
 5515 5622,46 5906 6062 6353
 6554 6822,70,72 7054 7232 7476
 7501 U138,364,373. Møntmester
 334 1023 2649 5584 U139-42.
 St. Knndsgilde 1727 1817 7216.

Bisp 639,43,53,91 727 1243
 1301 3124 3379 3708 6715
 7155. Official 798 3451 4063
 4422 5241 6020,62 6757 6807
 7082 7476 7920,76; officialis
 curiæ 2008 7189. Cellerarius 1637
 3682 5574; stabularius 526.

Bispegaard 2501 5488 5663
 6980; camera 1629. Bispebord
 1282 5959 6980.

Stift 357 833,56 1711 2051
 3315 3418 3602 4638 5708
 5901 6323 6881.

Kapitel, se IV,36. 36 326 423,
 54 527 659-60,78 764 1215
 1358-9 1860 1997 2000 2102
 2755 3282 3681 3740 3819
 3905 4065 4313,28 5182 5577
 5908,24 6486 6749 6833 7712.
 Kapitelhus 727 4042.

Dekan 36 221 454 504 527
 537,41 551 589 591-2 663 685
 690-1 798 905,13 1290 1524
 1629 1712,33,77 1822,26,36
 1865-6 1932,82,85,90 2041
 2159,62 2226,67,79,90 2480

2501 2659,92 2755 2836,58,91
 3555 3710,40,53 3832,50 3832,
 50 3900 4274,76,85 4373,77,90
 4472 4644 4983,88,92,98 5182
 5200 5508 5757 5827 5908
 6486 6807 7067 7379 7626
 7894 7947 U344, 464.

Provst 142 253 364,67 423,
 29,82 554,89,91 659,63,74,91
 737,44,48,98 835,64 913 1109
 1222,90,96 1358-9 1404,13,30,
 51,57,81 1589 1698 1702,27,45,
 83,91 1826,36 1932 2041,75
 2104,62,66,73,79 2228,62,67,
 79,95 2311,42 2402,80 2735,55
 2836,58 3252 3330 3426 3553
 3691,94 3710 3803,19,50,66
 3994 4315,21,77 4656,66 4711
 4956-7,83 5069 5182 5200,54,
 68 5477,85 5569 5901 7049,67
 7227 7626 7947 U155.

Ærkedegnedømme 678 2608.

Ærkedegn 221 367 551,81,89
 877 938 1108,12 1222,90 1430,
 57,81 1629,99 1826,36,95-6
 1915,17,32 2204,17,26 2480
 2608,92 2755 2836 3252,54,61
 3330 3463 3553,78,85 3606
 3814,19,32,51 4390,92 4472
 4890 5182,92 5267 5609,46
 5867,84 6362 7158 7379 7830
 7947; hans Official 5754.

Kantor 1296 1338 1457,81
 1544 1629 1730 1895-6 1915,17
 2480 2692 2755 2836,91 3153
 3252 3330 3426 3819,50 4390
 4433 4557 4666 4749 4918 5182
 5200 5569 5687-8 5737 5908,31
 6150 7067 7379 7447 7947.
 Succentor 1544.

Kanniker 221 364,75 447,49
 505,26,41,81,89 744,48 856,64,
 66 970 1070 1108 1222,83,85
 1315,38,41,44-5,48,52,72-4
 1512 1613,37,99 1777 1802,65
 1911,56,78,85,96 2075 2166
 2251,53,90 2320,53,98 2491-2,
 99 2579 2659 2836,74 2965
 3010,96 3123,53 3252 3304,06,

17,62,67 3421,51,53 3542,49,50,
 55,78,83,85,87,90 3670,91,94
 3723,27,53 3814,19,50,66,85
 4015,63,65 4202,38 4306 4422,
 29,33,86,99 4557 4666 4749,
 86-7 4848,56,62 4918,56-7,
 88,92 5047 5253-4,80 5477
 5505,51 5663-4 5737 5827
 5906,08,31,83 6020,41,62,
 6122,50 6278 6332s,93 6404-5
 6511,69 6656,89 6715,57,73
 6826,29,81 6933 7014,33,63,
 67,82 7172-3,88,94 7227,68
 7466,76 7510 7609,26 7712,
 14,86,89 7894,99 7960 U244.

Økonomer 581 1296 1338. Sa-
 kristan 1780 1865 2075 2217
 3673 4486 4711 4956 5732.
 Vikarer 1650 2166 2217 2988
 3354 3421 3585 3803,14 3900
 4176 4846,62 5664 5710 5827,84
 5908 6062 6511 6776 6821-2,69
 6900,46,80 7194 7205,50,68
 7466,76 7786,89 7858 7976.
 Klerk 1704 4063.

Domkirken, se IV, 36. 505,60,
 67 690 1290 2320 3421 5664
 5931 6656 6807 7899 U176.
 Andreae Alter 7050. Skoler 2501;
 Skolarer 1282 2204 4527 4716.

Kirker: Vor Frue, Præst
 3803; S. 1793 3555 4557 5584.
 Alle Helgens 2649 5106; S. 4638
 5106. Botulfs (Bothel, Bødil)
 3282-3 5327 5762; Præst 3803;
 S. 5327,64 5477 6995 7050.
 Dionysii 5280 5659; S. 1023
 1348 5762 U139. Jakobs (i
 Vindebod) 2311 3254 5241;
 Præst 7189; S. 590 2032 6795
 U138. Johannes 1112 6763
 (Vindebod); S. 3599 3600. Lau-
 rentii 2501; S. 3453 5047 7191.
 Mikkels 3301 4913; Præst 690
 6689; S. 1060 2398 3301 3553
 3723 4202,08 4913 5307 6689
 7585 7784 7858 U364. Mortens
 7268; S. 411,13 514,21 7268.
 Olufs 2712 3542 7194; Præst 690

3803; S. 1794 2251,53 2320 2499
2874 2905 3553 3706,27 3981
4003,55 4881 5302 5959 6253
6869 6946,80 7786,89 7920,76.
Peders 1215; S. 1305 2987 3306
3553. Povls 5779; S. 4114,42
4495 6503 6755.

Convivium calendarum 3710.

Klostre: Frue Kl. 740 902
1374 1984 2041,88 3418,23
3577 3713,27 4527 4749 5161
5364 5505,84 7510 7842 U162,
364. Agnete Kl., se IV, 60. 1985
3418 3682 4527 5280 7689,95
7842,58 7971. Claræ Kl. se IV,
61. 672 690 1323,47 3418 3835
4527 5551 7409. Dominikanerkl.
1359 1961,78,85 3301 3723
4527 7014 7194 7400 7850.
Franciskanerkl. 403 1107,68
1359 1719,27 1961-85 4527
5307 7243 7409 U364. Hellig-
aandshus 469-70 3819 5253
7050 7191. Gamle Hospital 462.
Spedalskes Hospital ved St. Clemens
905 1322-3 2126,59 4527 5241.

Dat. 142 204 323,26,44,81 423,
32,51,63,65,69-70,83 504,37,54,
67,81,91 677,90 727,37,40,44,98
812,30,32,44-6,49,56,66 902,70,
81 1133,58,66 1358-9,72-3
1404,13,57,81 1512,89 1618,29,
99 1719,27-9,71,77,80,87 1826,
35-6,65 1923,82 2062,75 2122
2226,38,79,90 2331 2500 2714
2903 3010 3113-4,53,83 3418,51
3673 3772 3819,32-3,94 3971
4063 4311-2,16-7 4422,25,86
4530 4704 4818 4982 5081,83
5112-3,91 5265,67-8 5505 5867
6060 6486 6511 6656 6748
6827,81 6924 7042,49 7116,72,
88 7205,27,29,43 7409,76 7695
7894 7947 U373. Kongen 372
546 608,15,48-9,58 741,95 862,
73 998 1221-2 1330,41,74 1472,
76 1907-8,22,45,99 2035 2253,
59,62 2321,34,83 3144,48 3228
3318,86 3422 3549-50,60,69

3628 3834 3975 4310,13,15,27
4458 4505,64-6,76 5069 5267s
5490 6312 U318,320. Bispemøde
588 1275. Sømme H.s Thing i R.
2088 3304 3553.

Rosløf (Rosleff), Frosta H. U300s.

Rossared (Rosseryt), Fjære H. 6000.

Rossløf, se Rorslev.

Rostet, se Raasted.

Rostock 959 983-4 996 1012,42
1195 4974 6221 6314 7381
U196. Dat. 758-9 979; Kongen
752 761. — Herre af R. 636.

Rotunge, se Rønige.

Rovsthøje (Rosthyffue), Skads H.,
Hgd. U515-6.

Rubbeløkke, Fuglse H. 3357.

Rubjærg, Vennebj. H., jfr. Robergh.

Rudbjærg (Rubæyrgh), Sønder H.
Laal., Hgd. 4169s.

Ruddingh, se Rødding.

Rude (Rudhe), Hads H., Hgd. 6954
7407.

—(Rudhe), Skovby H. 6381 7660 7764.

Rude-Eskildstrup, Alsted H., se Ruthæ.

Rudhskow, se Rodskov.

Rue (Wixlefrwthæ), Skovby H. 3839
4911 6167.

Rugaard (Rudgaard, Ruthægaard),
Slot, Høv. 5702 6216 7182
7593; Fg. 5922 7364 7764.

Rughya, Ruya, se Rügen.

Rugsted (Rogstæd, Rogthwed), Jerlev
H. 2414 U322.

Rugsø (Roksø, Rugsø) Herred 2784
4049,60 4692 5000; Fg. 6003
6136 6208,86 6585 6858-9;
Provst 6208.

Rugtved (Rughthwet), Skippinge H.
2071.

Rulandia, se Rügen.

Rumholt, se Romhult.

Rwnbyergh, se Rønbyjærg.

Runtved, se Røntved.

Ruskow, se Rodskov.

Rutager, se Roager.

Ruthegab, Diernisse, Salling H.
6440-1.

Ruthorp, Jyll. 1300.

Ruthæ, =? Rude-Eskildstrup, Alsted H. 4716.
 Ruttmerløff, se Remmarløf.
 Ry (Ryth), Luggude H. 7087.
 Rya (Rydhe), Onsjø H. 5843.
 Rybjærg, Hind H., Hgd. U514.
 Ryd (Rus regis) Kloster 837 6640s.
 Ryde (Rythæ), Sønder H. Laal. 2514 3754 7296(?) 7840 U370.
 Rydhave (Rythehauæ), Ginding H. 3141.
 Rye (Ryghæ), Løve H. 4711-2 7081-2.
 — (Rythy), Voldborg H., Præst 5103.
 Ryeby, Kirke ved Væ, Skaane, U12a.
 Ryegaard (Rydhe), Voldborg H., Hgd. 3590 5074 6993 U364.
 Rygaard (Rythe), Gudme H., Hgd. 2982.
 Rügen (Rojana insula, Rughya, Ruya, Rulandia) 36 1509 1802 2571-2 2773 2803 2903 3043 3362,67, 81 3408 3587 4844 5015,37 6491 U86,322.
 Ryghæ, se Rye.
 Rykæthorp, Sjæll. 1112.
 Rymmø, se Rømø.
 Rymsø, se Rimsø.
 Rynde, øde Torp i Skaane, 4149.
 Ryndit, se Rønnede.
 Ryngnestroph, se Rejnstrup.
 Ryngsfeste, Gd., Fyn, 6215.
 Rynkeby, Bjerre H. 2356,59.
 — (Rywnkeby), Bjerre el. Gudme H. 2552 3713.
 —, Gudme H. 2966 U691.
 Rynnorp, se Rønnarp.
 Ryrikstorp, fh. Lby., St. Hans S., Vennebj. H. 3059.
 Ryrthe, se Rørt.
 Ryseme ved Svabsted, Sønderjyll. 7997.
 Rysløf, se Rislev.
 Ryssyæ, ? Lister, U583.
 Rysæ, se Rise.
 Ryth, ? Halmstads H. 7704.
 Rythe, se Ryde, Ryegaard.
 Rytherum, se Rørum.
 Rything, se Rødding.

Rytinge, se Røddinge.
 Ryttmerløff, se Remmarløf.
 Ræding, se Ringe.
 Ræfdala (Reffdale), Halmstads H. 6605.
 Ræfninge (Røfwinge), Ø. Gøinge H. 5023.
 Ræfvige (Ræfeke, Ræwicke), Fauraas H. 3268 3951 6011.
 Ræffwinne, se Revninge.
 Ræklinge, Gd., Oksie H. 4402.
 Rængæ, =? Renge, Stævns H. 2084.
 Ræthingæ, se Ringe.
 Røan, Frosta H., se Røge.
 Rødby (Røtheby), Laal. 6389 6506 U69.
 Rødding (Rydynghe) Herred, Fg. 5090.
 — (Rodingh, Ruddingh, Røthing), Frøs H. 7066 7829 7900.
 — (Rything), Rødding H., Kirke U75.
 —, se Ringe.
 Røddinge (Rytinge), Færs H. 3509.
 Rødemis (Rodemesz), Husum Amt, 6556.
 Rødskebølle (Ryskebølæ), Sunds H. 3952.
 Røfwinge, se Ræfninge.
 Røge, =? Røan, Frosta H. 5496.
 Rømø (Rimø, Romø, Rymmø), Ø, 110 2116.
 Rønjbærg (Rwnbyergh), Ginding H., S. 2613.
 Rønige (Rotunge, Røginge), V. Gøinge H. 2322 4163.
 Rønnarp (Ronnarp, Rynnorp), Luggude H. 4660 6054.
 Rønneberg (Rønebjerg), Rønnebergs H., Hgd. 7087.
 Rønnebæk (Rinæbek), Leje, Hammer H. 3096.
 Rønnede (Ryndit), Tybjærg H. 5945.
 Rønningesøgaard (Rynigh Syogordh), Aasum H., Hgd. 1463(?) 4107.
 Røntved (Rwutwed), Horns H. Jyll. 5788.
 Rørby, Arts H. 2418 4357.
 Rørbæk, Musse H., Hgd. 6977 7938.

- Rørbæk, Ølstykke H. 1112.
 Rørdal (Roordal, Rørædaal), Fleskum H., Hgd. 2697 2722.
 Rørkjær, Slogs H. 1273.
 Rørt (Ryrthæ), Hads H. 6954.
 Rørum (Røderum, Rytherum), Frosta H. 3650. — Nørre 3761.
 Rørup, Vends H. U493.
 Røthegaard, Hemmerslev, Skovby H. 7998.
 Røtheløf, se Roaløf.
 Røthemyinæ(?), Jyll. 3734.
 Røtnaby, se Rodneby.
 Røved (Røffue), Galten H. 6037.
- Saaby (Kirkæsauæby, Sawæby), Voldborg H. 3460 4328 5263 5508 6891 6934. — Vester (Wæstræsauhæby) 1915,22 2159 5074 5103 6774.
 Saanarp (Sonarp), Lister, U583.
 Saarsløf, se Sørslev.
 Sabro (Saubro) Herred 3052 3530,67. — (Saubro), Sabro H., Præst 3530,67; S. 3567.
 Sachsen 3471 5653.
 Safweløff, Skaane, Hgd. (?) 4149.
 Sagan, Schlesien, 7556.
 Sagard (Zagarth), Rügen, 2102; Præst 3375; S. 3272.
 Sageby (Saghæby), Mølle, Baarse H. 3124.
 Saksild, Hads H. 7407.
 Saksjøbing (Saxækøping) 839 6022 7413 7938 U552. Priv. se IV, 92. Torvegade 7413. Kirke se IV, 92; Sogn U546. Dat. 1691; Kongen 540.
 Saxtorp, Harjagers H. 2910 7414; Hgd. 2846.
 Sakstrup (Saxstorp), Vennebj. H. 5788.
 Saxæbool, Kisserup, Voldborg H. 3867-8.
 Sal (Salæ), Ginding H., S. 4870. — (Saal), Hovlbjærg H., Præst 2306.
 Salby, Ramsø H. 1926 2030 3353 7054. — S. gamle og Satorp 4065.
 Salderydh, se Sæltjerød.
 Sallagher, se Silfaakra.
- Sallerup (Saxilthorp), Harjagers H. 6262; Kirke 6262; Præst 6437; S. 3685.
 Sallev (Saløu), Tune H. U162.
 Salling 4616,28; Sallingholm 3773 4526.
 — Syssel 1803.
 — Herred 1594 3823 5795 5845 6584 6735 7462; Fg. 5716 20 6948 7169; Official 5742.
 — (Salyng), Slet H., S. 3881 3956 4420-1,23.
 Sallinge (Sallingøe), Salling H. 2429 7251.
 Sallinglund, Salling H. 2429.
 Saltbeck ved Grenaa 7135.
 Salten, Meklenburg, 1099, 1154.
 Saltholm, Ø, 3708.
 Saltofte, Merløse H. 5609.
 Saltum, Hvetbo H., Kirke 7509 Præst 5706 7859; S. 3048.
 Saltø (Soltæ), Ø. Flakkebj. H. 3575 3622; Slot 3575.
 Salvie Stub Ager, Laal. 8046.
 Samsø 7422.
 Samtens (Samnstitze), Rügen, 3579.
 Sanbæch, ? Lister, U583.
 Sandaakra (Sandagra), Vemmenhøge H. 3820 4344,77; Hgd. 2435 4206,19.
 Sandager, Baag H. 4104; Præst 6979.
 —, Skovby H., Hgd. 3482; se Henrik Nilssøn.
 Sandby, Nørre H. Laal., Præst 799
 —, ? Torna H. U76a.
 —, Tudse H. 3117 3428,35 3715 3894.
 — Tybjærg H., Præst 3851; Hgd. 4458 4505; se Skytte, Jens (Hans) Sparre, Nils Jenssøn.
 —, V. Gøinge H., Hgd. 4406 722 7896 U548.
 Sande (Sandæ), Lyng-Kronborg H. 3210.
 Sanderum (Sandrum), Aasum H. Hgd. 3952.
 — (Sandrom), Odense H. 6794 Præst 400 3887-8.

- Sandgrav (Sandgraf), fh. Hgd., Storing S., Framlev H. 1959.
- Sandholt (Sandolt, Sauholt), Salling H., Hgd. 6419 6735 7182.
- Sandoltsdam, Langaa, Gudme H. 1507.
- Sandvig, Bornholm, 6657 6737.
— (Sandwiik) Havn, Baarse H. 3124.
- Sangstrup (Sangstorp), Nørre H. Djurs, 6623.
- Sanørplillæ, se Sonnerup.
- Sasserup (Sassærp), Merløse H. 4988,91 5256; Hgd. 3295.
- Saterop, ?Gøinge H. U336s.
- Satrupholm, Angel, fh. Hgd. 6674 6847 U539.
- Satsarp (Sacerthorp), Frosta H. 3168 3456,61.
- Sauholt, se Sandholt.
- Savnsø (Sauænes, Sawnessæ), Sønder H. Laal. 431 7686.
- Sawæby, se Saaby.
- Scewestathæ, se Søfvesta.
- Schaatterup, Fyn, 5859.
- Schaprode (Scapruch, Skaprode), Rügen, 1098; Præst 1774 1802 3375.
- Scharstæholm, se Skarridsholm.
- Schauenburg (Scowenburg, Skogenborgh), Greve af 1173 5653.
- Scheggeruth, se Skæggerød.
- Schemminge, se Maribo.
- Scherbeke, se Skjærbæk.
- Schiby, se Skeby.
- Schildernes, se Skællenæs.
- Schinchelsø, se Skjænkelse.
- Schoffnes, fh. Lby., Snøde S., Lgld. 5218.
- Schokenbøl (Scheckebul) Kog, Eidersted, 6927.
- Schouruth, se Skovrydh.
- Schoøren, 5055, =? Skanør.
- Schwan (Syvan), Meklenburg, 399 636 1042 U198-9.
- Schwartau (Swartow) ved Lübeck 5949.
- Schweidnitz, Schlesien, Hertug af 2255.
- Schwerin, Meklenburg, 2134 3433 6640s U199-200. — Jfr. Swerin.
- Schyrn, Horns H. Jyll., =? Skjærum 3958.
- Sebbarp (Sybarp), Frosta H., Hgd. U382.
- Sebber (Sibber) Kloster, Prior 5514.
- Sebelev (Siblow), Als, 703
- Seby, se Sæby, Søby.
- Sedorp, se Sørup.
- Seeholm, se Søholm.
- Seem, Ribe H., Hgd. 6964.
- Segalt (Sæghalt), Ø. Lisbj. H. 1756.
- Segarden, se Søgaard.
- Sege (Seye), Mølle, Bara H. 6691.
- Sejlstrup (Sighælstorp), Børglum H., Hgd. 1726.
— (Sæghelstorp), Hellum H., fh. S. 4784.
- Sejrø (Syræ), Ø, 4357.
- Sejstrup (Segstorp), Ods H., U399.
- Selchausdal, se Gundetved.
- Selebo Herred (Silbohunder), Sødermanland, 2645.
- Selkjær (Sællækiær), Nørre H. Djurs, 7290.
- Sellerup (Selderup, Sillerup), Holmans H. 6787; Hgd. 7553.
- Selora, ?Halland, 7001.
- Selsø (Syelsø), Horns H. 2008.
- Sem (Seem), Hviding H., Hgd. 4735 6950; S. 4271 4334,46 6950.
—, Onsild H., S. 5564 5993.
— (Sææm), Refs H. 4948.
- Semerstede, se Sommersted.
- Sengeløse (Sengiløs, Syængæløsæ), Smørum H. 398; S. 3658.
- Sennels (Syælnes, Sælnæs), Hillerslev H., S. 3038 4821.
- Serredslev (Særæthzløff), Børglum H., Præst 1726.
- Serridslev ved Kbhvn., Gd. 6677 6725.
— (Særræsløff), Vor H. 7864.
- Serupgaard, jfr. Seythorp.
- Seythorp, =? Serupgaard, Middelsom H. 2072.
- Sibbarp (Sibbiornetørpe), Fauraas H., S. 7434.
- Sibberup (Sibbæthorp), V. Flakkebj. H. 1996 2632.

Siblow, se Sebelev.
 Siblundby, Laal. 3255s.
 Siegerseghi ved Nakskov 615,22
 7753.
 Sielin 5772, = ? Sjælland.
 Sierslev (Sighersleef, Syærløf, Syers-
 cløf), Stævns H. 2084 2514 3684
 3832 5181; Hgd. 3693 4000-1
 4282.
 Sigerslev (Siersløffwæ), Vester, Lyng-
 Frederiksb. H., Kirke 1997.
 — (Siærslef), Øster, Strø H. 2159.
 Sigersted (Sygerstæthæ, Syærstæth),
 Ringsted H., Hgd. 3437-8 4507;
 se Fiend, Lasse.
 Sighælstorp, se Sejlstrup.
 Sighærstorp, Sjæll. 913 1112. —
 Siærstorp 5192.
 Silbo, se Selebo.
 Sild, Ø, 110.
 Silenz (Silenze), Rügen, 4027-8.
 Silfaakra (Sallagher), N. Asbo H.
 7845.
 Silkeborg, Slot, Fg. 6775.
 Silkendrop, se Sulkendrup.
 Sillarød (Sildaryd), Albo H. 4510.
 Sillerup, se Sellerup.
 Silling, Har Syssel, 7472.
 Silwitz (Zelenitze, Ziluenitze), Rügen,
 3579.
 Simastorp, Ø. Gøinge H, se Suma-
 torp.
 Simbros, se Cimbris.
 Simlinge (Synlinge), Vemmenhøgs H.
 2844 3168.
 Simmerbølle (Semerbylg), Lgld., Præst
 1921.
 Simontorp, Ø. Gøinge H. 3655.
 Simrishamn (Symbirshafn) 3220.
 Bgm. o. Rd. 7406. Nicolai Kirke 20.
 Sindal (Syndale), Lby. og S., Vennebj.
 H. 5788.
 Sindbjærg (Sindbyeriigh, Synbyrkæ),
 Nørvang H., S. 1952 3372.
 Sindrop, Mark, Brabrand S., Hasle H.
 6568.
 Sinnersløf, se Sønnerslef.
 Sirekiøpinge (Syrekøpinge), Rønne-
 bergs H., Hgd. 6054.

Siseby (Cicesby), Eckernførde H.,
 Kirke 2340.
 Siwiæ Mathæ, Diernisse, Salling H.
 6440-1.
 Sjolte (Siølte, Siøolte), Baarse H.
 6399 6408.
 Siuf, Siuhøgh, se Syv.
 Siundækøb, se Syvendekøb.
 Sjælland (Sialandia, Sejlandia) 36
 312 608 615 1137-8 1205 2444
 2641 3090 3215,26,65 3606
 3828,43,47,72 4357,71 5772(?)
 6641 6790 7405 7706. Capi-
 taneus 1589 1999.
 Landsting (jfr. Ringsted) 658
 681 764 1137,64,68 1200 1344,
 60-1,64,88 1449 1556,66 1672
 1786 1907 2084 2166,84 2279
 2360 2416,18,81,93s 2502,11
 2600 2710,91 2804 3021,90
 3206 3312 3428,37-8 3603,
 24,68,86 3717 3848,51 3904
 4189-90 4246-61,98-9 4325,50
 4400 4507 4622 4909-10,94
 5473 5574,83 5622,31,63,85,
 87-8 5761,65 5861,63,72 5924,
 40,66,90 6029,32 6245 6410,48
 6600 6704 6826,31,37 7054,78
 7233 7505 7714 7850. Lands-
 dommer 1672 1839 2084 2588-9
 2600,07,29 2710,51 2894 3090,
 98 3124 3206 6826,37 7064,78
 7233; se Jens Trugilsøn, Jens
 Gørstinge. Gerckin Diegn, Herlog
 Nilssøn Sneken, Nils Jenssøn
 Skave, Lars Find.
 Sjelstofte, Fuglse H., Hgd. 4169s.
 Siøhult (Siøøhulte), N. Asbo H. 6411.
 Siøraas, V. Gøtland, 7644.
 — 5893 5956 (jfr. 6000), Fejlskrift
 for Fiæraas.
 Sjørring (Syørynd), Hundborg H.,
 S. 2823-4.
 — (Søring), Nørlyng H. 6275.
 Sjørup (Syothorp), Ljunits H., Hgd.
 3092 3328^{*} 3604,44.
 — (Sødhrupp), Rugsø H. 6003
 6208 6859.
 —, Villands H. 1307.

Sjørød (Sørød), V. Gøinge H. U336s.
Siøthorp, se Sørup.

Siøttrup, se Sørup.

Skaabling (Skoblingh), Ning H.
6954.

Skaane (Scania, Schane) 36 312
1352 1569 1893 2639 2828
3477 3880 4073 4199 4203
4919 5048 5374 6909 7109.
Priv. 1201. Præfekt 658,81 2269
2381 U366; capitaneus 1589;
Gælker 3388.

Marked 3722 4372. Gods 2828
7799.

Landsting (jfr. Lund) 2269
2305,48,50,72,88,91 2412-3,34
2671 2804,31,83,99 2910,60
3382 3591 3602,20,44 4219
4548 4652 5612 5926 6031,
35,54,63 6218 6348,80 7383.
Landsdommer 2196 2350,72,88
2434 2831,83 2910,60 5286;
se Gøte Bentsøn, Jens Andersson,
Mogens Baad, Nils el. Jens Jep-
søn Rosensparre.

Skaarebo (Skorebothæ), Halmstads H.
7703.

Skaarup (Skordrup), V. Han H. 7367.
— (Skordorp), Horns H. Jyll. 5788.
— (Scordorp), Hundborg H., Hgd.
4821.

— (Skowtorp), Skovby H. 6759.

Scabbehaghæ, Langaa, Gudme H.
1506.

Skabersjø (Skabersø, Skapruse), Båra
H., Hgd. 3732,93 6509 6654
7061 U367; se Due, Anders
Nilsson; Star, Aage.

Skads Herred 2924 3695 4083 4799
4810.

— (Skastæth), Skads H., S. 1397.

Skafterup, Slagelse H. U589; Hgd.
2502 5245 6902; se Fikkesson,
Lars Henriksøn.

Skafterup (Skafthorp), Ø. Flakkebj. H.
1355 5789; Hgd. 2751 3620
3749 5789 5907a.

Skagen 4974; Priv. 5240 7249.
Præst 3958.

Skalkendrup (Skalkendrop), Vinding
H. 4999 U485.

Skalkenes, Sønder H. Laal. 3776.

Skallerup (Schaldorp), Nørre H. Mors,
4948 6206.

— (Skalderup), Vennebj. H., Præst
6853 8048.

Skam Herred 2249 4167 6814
7119 7324 7723; Fg. 3806 5044
6350 6722 7660 7702.

Skamby, Skam H. 3806 6722 7660
7702; Kirke 2645s 5838 U567;
Præst 6350; S. 6056.

Skamstrup (Scamstorp), Skads H.
4810.

— (Skamstorp, Stamfenstrup), Tudse
H. 1307 1727.

Skanderborg (Scandorpborg, Skandel-
borg) Slot 1975; Fg. 742 5656
6168; Præst 6168.

Skanderup (Skandropp), Andst H.,
Præst 6901.

— (Skalndorp), Gjern H. 6148.

Skanør (Skanøør, Schanør) 1170
3607 4014 4284-5 5055(?)
6031,35 7151 7414 U78. Priv.
7561. Travenstræde 3607 4285.
Boder 2389 3229-30 3356 3488
3607 4284-5 4626. Næstvedleje
2389 3571. Trælleborgsleje 4285.
Marked 2143 3708. Fg. 3490
3607 4284.

Kirker U17. Præst 4388. Do-
minikaner 664.

Dat. 4135 5055(?); Kongen
2672.

Slot 3230; Høv. 4077 4135.

Skapruse, se Skabersjø.

Skara, Sverige, 4054,97; Domkapitel
7386.

Skarhult (Skarholtæ, Skarultæ),
Frosta H., Hgd. U48; se Rosen-
sparre, Jens Nilsson, Nils Jepsøn.

Skarridsholm (Skarsøholm, Scharstæ-
holm), fh. Hgd., Tudse H. 1937
2596 2876 3345 4912,83,87-8,
91 5112-3,28; se Barnum Erik-
søn, Erik Barnumsøn.

Scathægarth, Fyn, 1781.

- Skawerlund, se Skovlunde.
 Skaverup (Skawæthorp), Ods H. 3717.
 Skawerødt, =? Skogerød, Ø. Gøinge H. 1584 3697.
 Skavngaard (Skawær), Middelsom H. 6047.
 Ske (Skæthæ), Ringsted H. 1733.
 Skeby (Schiby), Lunde H., Hgd. 6056.
 Skedala (Skedædalæ), Tønnersjø H. 6133 6201.
 Skeffstrup, Lisbjærg H., =? Skjødstrup 7617.
 Skeffthorp, Hgd., =? Skjærup, Holmans H. 4670.
 Skelskør (Skiælfiskør) 1137-8, 64 1285 3758 5616 5924 6254 7652; Fg. 1422 3657 3758. Dat. Kongen 1569.
 Skeninge, Sverige, Præst U549.
 Skerpingistofft, Stævns H. 3738.
 Skerpingæ, se Skjørpinge.
 Sceruestorp, fh. Lby., Holsten, 2687.
 Skibbinge (Skypingæ), Baarse, H. 649,82 1164 1449 1835 4394; Præst 2003.
 Skibby (Skyby), Horns H., Præst 5640 7495 7673; Hgd. 3553 7673; Tiende 4527.
 Skibdorp, Brusk H., =? Skibdræt 5576.
 Skibeby, V. Götland, 7644.
 Skibelund, Malt H., jfr. Skiuelund.
 Skibet (Skibith), Tørrild H., Hgd. 6586; S. 3618.
 Skide Syssel, Norge, 7558.
 Skideløf, se Skuldelev.
 Skifarp (Skiberop, Skipparp), Vemmenhøgs H. 3611; Præst 6426 6951.
 Skikbye, =? Skisby, Vennebj. H. 6853.
 Skinkelborg Len ved Kolding 7248.
 Skinnerup (Skindrup, Skyndorp), Hundborg H. 7326; S. 2750.
 Skintaby (Skymtæby), Halmstads H. 7704.
 Skipparsløf (Sipperslef, Skybærsløf), Gærds H. 2540 2691 2719 3218,21,28,31 3341,63,86 3837a 5828 7000; Hgd. 2540 2660 3795 4652; S. 3296.
 Skippinge Herred 1860 4213 4527. —, Ods H., Hgd. 2122. — (Skiæpinghæ, Skypingh), Skippinge H. 1222 1451 1996 3717 4716 5741.
 Skisby (Scytzby), Vennebj. H. 4837 6853 (?).
 Skive, Priv. 7309. Dat. Kongen 2821 4819. Slot 7309.
 Skiuelund, =? Skibelund, Malt H. el. Skjævlund, Bjerre H. 2819.
 Skieglinge (Skiægglinge), Frosta H., Store 2316 2685 3641,92. — Lille 2316.
 Skjelby (Skelby), Tybjærg H. 3830.
 Skjellerup (Skældorp), Gjern H. 6148. — (Skeldorp), Vinding H. 5324.
 Skjellerød (Skyelruth), Ringsted H. 3217.
 Skjelstofte (Skelsetoftæ), Sønder H. Laal. 7092.
 Skjensved (Skenswith, Skiændzwith), Ramsø H. 1275 2894. — Lille 4065. — (Schienswyt, Skenswith), Tune H. 2600; — magle 403 5198 6994.
 Skjerbæk (Skærbæch), Nørre H. Djurs, 2055.
 Skjern (Skærnæ), Middelsom H. 2100 5049 5128 5809,17 5944-5 6047 6433 7290 7604-5. — Bølling H., S. U286a-b, 513.
 Skjernede (Schiærnæ), Nørre H. Falster, 6385.
 Skjerninge (Schærninggæ), Salling H. 5716. — (Skærning), Øster, Sunds H. Præst 5210.
 Skjerring (Skæring, Skærningh), Ø. Lisbj. H. 7616-17,20.
 Skietteljunge (Skæftelyunga), Gærds H. 3092.
 Skjoldborg (Skyolburgh), Hundborg H. 6793; S. 2823-4.
 Skjoldelev (Skwldeløf), Sabro H. Hgd. 3567.

- Skjoldenæs, Ringsted H., Hgd. 3590 4065; se Rud, Mikkel, Jørgen; til Kronen 6406-7,10,21 6825; Høv. 6448 6704 6837.
- Skjænkelse (Schinchelsø), Lyng-Frederiksb. H. 5578.
- Skiær (Skærff), Onsjø H. 3966.
- Skjærbæk (Skierbeckby), Elbo H. U502-5.
- (Scherbeke, Skierbek), Hviding H. 4343 6886; S. 3948 4179-80 7829.
- Skiærebeck (Skierbeck), Vemmenhøgs H. 1801.
- Skjærsø (Skærsø), Mols H., Hgd. 2055 3717.
- Skjærum, Horns H. Jyll., jfr. Schyrn.
- Skjærup (Skætheropp), Holmans H. 6957. Jfr. Skeffthorp.
- Skjærvad (Skiærwath, Skæræwath), Nørre H. Djurs, 3514,21 4359; Fg. 7290 7605,93.
- Skjævlund, Bjerre H., jfr. Skiuelund.
- Skjødstrup (Schydstrup), V. Horne H. 7312s.
- , Ø. Lisbjærg H., se Skeffstrop, Stoffruupp.
- Skjørping (Skiørping), Hellum H., Kirke 5982.
- Skjørpinge (Skerpingæ, Skyrpinggæ), V. Flakkebj. H. 3128(?) 3670 3817; Hgd. 5771.
- (Scurpingge, Skyrpinge), fh. Lby., Stævns H. 454 3128(?) 3590 3624 4317 6762; Hgd. 5049 6762 6891.
- Skjørring (Bækeschyrring), Framlev H., Lby. og S. 1709.
- Skjørringe (Skøringe), Fuglse H. 7819 7926,30; Præst 3357.
- Skjørtholt (Skortholt), Horns H. Jyll. 5788.
- Skoblingh, se Skaabling.
- Skodborg, Malt H., Slot 2851.
- Skodmosløff, se Skummesløf.
- Skog, Fauraas H. 2862.
- Scogdam, Langaa, Gudme H. 1507.
- Skogerød, Ø. Gøinge H., jfr. Skawerødt.
- Skolderup (Scholdorp), Gottorp Amt, 7564s.
- Skordorp, se Skaarup.
- Skorebothæ, se Skaarebo.
- Skornetall, Bornholm, 1000.
- Skorp, Sjæll., Hgd. 5274 5532.
- Skortholt, se Skjørtholt.
- Skorup (Skoughæthorp), Gjærn H., Hgd. 1479.
- Skotanga S. 2319, vist = Stehag.
- Scothæghe 2104, se Stehag.
- Skottemarke (Skofftemarke), Fuglse H. 7930.
- Skottorp, Høks H., Hgd. 6805.
- Skovbe (Skobo), fh. Herred, Vendsyssel, 7554.
- Skovby Herred 4911 5627 6814 6913s; Fg. 3582 3771 4508 5922 7364 7764,67.
- (Schuby), Arns H. 5601.
- (Schowby), Fuglse H. 6389.
- , Nørre H. Falster, 3279.
- (Schoubi), Skovby H., Præst 3089 3582 3771 4508; S. 4508 6759 8045s.
- , Sønderjyll. (flere) 2976.
- Skoverup (Skoogthorp), Fakse H. 795.
- Skovgaard (Skoffgaard), Rinds H., Hgd. 4643.
- Skovhus, ? Stævns H. 3590.
- Skovhuse (Skoghuus), Baarse H. 3200 3388 3857 5800.
- Skovkloster, se Næstved, Petri Kloster.
- Skovlunde (Skawerlund, Skowerlundhæ), Smørum H. 3137 3698 7714.
- Skovlænge, Sønder H. Laal., Kirke 6662.
- Skovmose (Skouffmosze), Gd., Jyll. 3884.
- Skovnæs, se Schoffnes.
- Skovrydh, Schouruth, fh. Lby., Birkerød S., Lyng-Kronborg H. 3354 6900.
- Skovsbo, Bjærg H., Hgd. 4639-40 5190 6540 6857 7943.
- (Skousbou), Odense H. 7872.
- , Sunds H., Hgd. 6016.
- Skovsgaard (Scowsgord), nu Dronninggaard, Hgd., Dronninglund H. 5788.

Skovstorp, Jyll. 7623.
 Skovsø (Skowesø), Slagelse H. 3590.
 — Jfr. Skursæe.
 Skramsholm, Sønder H. Djurs, 1756.
 Skrea (Skrethe), Aarstad H. 7705.
 Skrillinge, Vends H. 6179 7579
 7959.
 Skrobbatorp, Skrubathorp, =? Skrubarp, Frosta H. 3986 4013.
 Skrosbjærg (Skroxbergh), Bjeverskov H., Hgd. (?) 6810.
 Skrubarp, Frosta H., jfr. Skrobbatorp.
 Skræflinge (Skreblinge, Skreeflinge), Oksie H. 3300 4057; Kirke 2301-3,07; S. 6691.
 Skrødstrup (Skrozstørp), Onsild H., Hgd. 1690.
 Sckrøterth, Sprotech, ? Skaane, 1307.
 Skudderløse (Skutherløsæ), Ringsted H. 1301 3699.
 Skuldelev (Skulleløwe), Horns H. 4970 (Skideløf!) 7812; Hgd. 4507 5864,67 7495 7673; S. 4527.
 Skuldeløf, se Skjoldeløv.
 Sculdorp, Baag H. 4084.
 Skullerup (Skuldorp, Scwlæthørp), Voldborg H., Hgd. 3098 3219 3749 3867-8 5570 6056 6462 7850.
 Skummesløf (Skodmosløff), Høks H., Præst 7716.
 Skursæe, =? Skovsø, Slagelse H. 4290.
 Skurup, Vemmenhøgs H., Hgd. 7383.
 — Jfr. Sturtharpe.
 Skybærsløf, se Skipparsløf.
 Skydebjærg (Schydebyergh), Baag H., Hgd. 3918.
 Skyntæby, se Skintaby.
 Skyum (Skythum), Hassing H. 3933.
 Skæggerød (Scheggeruth), Gottorp Amt, 7011.
 Skælaakra (Skellaghræ), Viske H. 4101.
 Skælbekkin ved Tommerup Kloster 6528.
 Skællenæs (Schildernes), Sverige, Hgd. 7572a.
 Skæminge, se Maribo.

Skæråffs Kværn, V. Gøtland, 7644
 Skærbæch, se Skjerbæk.
 Skærff, se Skiær.
 Skæthæ, se Ske.
 Skætivi, ? Halland, 4188.
 Slagelse (Slaulosia, Slauløs) 1712
 1804,41 2402 2616 3311 3504
 4288 4300-1,41 5102 5571,74
 5771 5821,23 5905 6472 6680
 6887 7206-8,11 7374-5 7827,80
 U395. Priv. se IV, 88.
 Bierbygade 3311,34 4300-1
 U395. Bredegade 2991 5823
 6472 U395. Boder ved Torvet
 2616. Fiskeskammel 6680. Fruerlykke 6284.
 Fg. 3061 4213-4,22,43 4507
 5274 5829 6820 U395. Kansler
 1804. Bgm. 1231s 4213-4,22,88
 4400 4587 5692 6032 6229
 7778 U395. Borgere 1618,80
 1741 1912 2214 2706 3016
 3164 3463 3571 3626 3742
 3848,93 4246 4400 4587 4683
 4844 4994 5112-3 5616 5820
 6902,33 U395.
 Kirker: Mikkels 253 1691
 1745 1999-2000 2342 5754
 5882s; Præst 5905 7374 7880.
 Frue (Mariæ) 5754 7206 7827;
 Præst 4213-4, 22 4300-1, 41
 4980. Peders, Hell. Anders' Kapel
 5814; Præst 6887. Helligaands-
 hus, se IV, 89; 4290 5754 6472
 U395.
 Dat. 3670 4987 6210 6729;
 Kongen 533 580 681-2 1503
 3430,63 3501 4456 4896 4988
 5966 6228 U110.
 Slagelse Herred 3269 4290 5771
 U302. Fg. 5774 6887.
 Slagslunde, Ølstykke H. 6993 7876
 7902.
 Slagstrup (Slagstrop), Slagelse H.
 4731 =? 4786 (Klackstrup!).
 Slammarp, Bjære H. 7525.
 Slangstrup (Slangæthorp, Slangrop,
 Slangørppæ) 741 1997 2194 2776
 2804 7813,69,94 7902 U244.

- Borgere 2491 3261 5529; Nils Peder Sparre af S. 2511,90; Mogens Klavsøn af S. 7116.
Mikkels Kirke 5171 7876.
Nonnekloster 956 1997 3418 3836 4246 7813. Dat. 3835; Kongen 3149 U138.
Slauædorp, Sjæll. 1301.
Slemminge (Slimminge, Slymynge), Musse H. 7068; Præst 7395 7990; S. 3279. — Lille 3932.
Slesvig 3812s 6474s 6640s U16, 563-4. Priv. 1478. Bgm. 7164.
Bisp 1029,46 2340 3204 6847 6971. Official 7165. Stift 3089 3204 4160 5022 6278-80 6359 6640s,62 U457a.
Domkirke (S. Petri) 317,77-8 3564 4160 4805 5022 5222 7085 7178 7240,66. Kapitel 317 395 1830 2701 2340 3291 3405 3502s,22,64 3728 4305 5153 5627 5949 6474s 6565 6640s,52 6847,61-5 7052,85 7204,66 U457a. Provsti 5949 7052. Provst 395 4305 6739. Ærke-
degn 395 7046 7485 7564s. Kantor 395 400 3054-55,63. Kannikedømme 5281. Kanniker 395 3063 3407 5281 6971 7011,46. Vikarer 3089 3336 3452. Vikariat 2701. Trinitatis Gilde 3336 4694 4864 7011.
Trinitatis Kirke 5601. Johannes (S. Benedicti) Nonnekl. paa Holmen 2340 4160 3401,25 7046 7574. Dominikaner og Franciskaner 317.
Dat. 352-6,64,74 3089 4694; Hertug 139(?) 1830.
— Hertugdømme 973.
Slet Herred 3619 3881 3945,56 4046 4118 4420-1,23; Provst 3666 3881 4118.
Slibs Havn ved Nyborg 7631.
Slimminge (Slimingæ), Ringsted H. 1275,84 5945.
—, Vemmenhøgs H. 4688.
Sloe . . ., se Slagslunde.
- Slostrup. se Haastrup.
Slude (Slutæ), Vinding H., Hgd. 1655.
Slættaakra (Sletager), Halmstads H., S. 6504 7703,34.
Slætterød (Slætariidh), Vemmenhøgs H. 2510.
Smaakjær, Tørrild H. 1796.
Smedegaard, S. Rangstrup H. 5862.
Smedstorp (Smitztorp), Ingelstads H., Hgd. 5533 6784 7174; S. 7079.
Smedstrup (Smisthorp), Holmans H., Præst 6957.
Smerup (Smithorp, Smythorp), Refs H. 4948 6076; Hgd. 4948.
— (Smethorp, Smesthorp, Smiththorp), Stævns H. 929; Tiende 3443; Hgd. 2927.
Smidstrup (Smedorp, Smithorp), Merløse H. 3358 4991-2.
Smitztorp, se Smedstorp.
Smørkrogen, Gd., Vennebj. H. 6853.
Smørum Herred 2467; Fg. 7714.
— (Smørummæ), Smørum H. 1704 4679; — Øvre og nedre 7714.
Snakathorp, se Snarup.
Snalsthorp, se Snodstrup.
Snarrarp (Snarup), Ø. Gøinge H. 7061.
Snarup (Snakathorp), Salling H. U168.
Snaures Mad, Sønder H. Laal. 6662.
Snede, Nørre (Snee), Vrads H., S. 4868.
Snedhningæ 5578, Trykfejl for Suedhningæ, se Svinninge.
Snertinge (Snærtینگæ), Hammer H., Hgd. 5966,90.
— (Snærtینگæ), Skippinge H. 3443.
Snesere (Snesøræ), Baarse H. 649 682 777 1163-4 1205 1449 2084 (Stiøsør!) 3201; Dat. Kongen 1333; Kirke 1109 2228; Præst 7194; Hgd. 5983 6707; S. 5485 6399 6408.
Sneseretorp (Snøsørræthorp), Baarse H. 2084.
Sneslev (Snesløs, Snøsløf), Ø. Flakkebj. H. 2890 4008 4818.
Snestorp, se Snøstorp.
Snestrup (Snestorp), Odense H. 3922 5142s 5317s.

- Sneum (Sneethum), Skads H. 3695; S. 3638 U391-2, 513.
- Snevre (Snyowra Norræthorp), Merløse H. 1282.
- (Sn . . . ræ), Vennebj. H. 5788.
- Snodstrup (Snalsthorp, Snolstorp), Ølstykke H. 1222 3421.
- Snoldelev (Snolleløffue), Tune H. 6892; Kirke 4042.
- Snærrild (Snæreth), Hads H. 4690.
- Snøde (Snøduith), Lgld., Kirke 1889 1921 3534 4600; Præst 1928; S. 3468 3980. — Lille 1889 1921; Hgd. 6397.
- Snøstorp (Snestorp), Tønnersjø H., S. 2223.
- Soderup (Sodorp, Sodæthorp), Merløse H. 1284 2575 2776 4999; S. 6421.
- Sokkelunds (Steefnes, Styfnes, Støfnys, Støvens) Herred 2467,91 3153 3265 3351 5101,48.
- Sol . . bergh, =? Solberga, Ø. Gøinge H. 6548.
- Solberig, =? Solberga, Vemmenhøgs H. 7738. **6217**
- Solbjærg, Hellum H. 7841a; S. 5729.
- (Solbyerghe, Solbyrgæ), Løve H. 3578 4696 5609; Hgd. 2502 4246 4458 4505 **6217**; se Bille, Bent, Erik.
- (Solberge), Vennebj. H. 5788.
- Solkendorp, se Sulkendrup.
- Solrød (Solryth), Tune H. 1862.
- Soltæ, se Saltø.
- Solvig (Sollyk), Slogs H., Hgd., se Peder Eriksøn.
- Sommersted (Semerstede), Gram H. 7415.
- Sonarp (Sonathorp), Luggude H. 2852 3761.
- Sonby, =? Sundby, Lyng-Frederiksb. H. 7813.
- Sonderam, se Søndrum.
- Sondrop, se Sønderup.
- Sonnerup (Sonæthorp), Ods H. 3443.
- (Sonetørp, Sonæthorp), Voldborg H., S. 4065 7373; Hgd. (Sonorp, Sanørplillæ) 1915 7116 7442-3 7673. — Lille 3682.
- Sorby, se Sørby.
- Sorssløf, se Sørslev.
- Sorstorp, se Sostrup.
- Sorte Hiederop, Enge ved Lund, 4688.
- Sorterup, Slagelse H., S. 6534.
- Sortsø, Nørre H. Falster, 5181.
- Sorø Kloster 47 94 344,90 505,20, 37,41-2,80 610,20,74,78 795 856 950 1503,08,44 1679,93 1841 1982 2185 2608 3067 3418,27 3913 4035 4561 5236 5485 5940 7325. Abbed 1358 1786 2088 3067 3244 3423,63 3528,77 3602 3788 3832,35,80 4072 4213,22 4300-1 4470,96 4544 4983 5236 5609,31 5734 5825 5924 6032,59 6405,07 6575 6641 7785 7995. Dat. 3431 7785; Kongen 477 1319 4288 4983,85 5800.
- Sostrup (Sorstorp, Sostorp), nu Benzozon, Nørre H. Djurs, 3627; Hgd. 4404s 5414.
- Spallenbul ved Eider 7337.
- Spanager (Spongagræ), Ramsø H., Hgd., se Due; Erik Jakobsøn; Grubbe, Oluf.
- Spandet (Spanwyt), Hviding H. 6886 6976 7329; S. 4352, pantsat 2310.
- Spangbjærg, Hassing H. 6098.
- Spannarp (Spanorp), Himle H. 3268 4889 5028.
- Sparresholm, se Paddeborg.
- Spentrup (Spintropp, Spynthorp), Nørhald H. 4444 6433; Præst 4444; S. 4444.
- Spetterup (Spettropp), Bjærg H. 7615.
- Spiallæ, Ø. Vedsted, Ribe H. 6141.
- Spialthorp, se Spjellerup.
- Spidelsk Lykke ved Kolding 5533,76.
- Spjellerup (Spialthorp, Spyeldorp), Fakse H. 465; Præst 6891-2 7351.
- Springstrup (Sprinsturp), Merløse H. 5297 5938.
- Spurningh, se Spørring.

- Spørring (Spurningh, Spørind, Spørynge), V. Lisbjærg H. 7005; S. 7616-7.
- Staaby (Stauffby, Stofby), Salling H. 6615 6948.
- Staarupgaard (Stadorpgard), Fjends H., Hgd. 6935.
- Staastorp (Storstorp, Størstorp, Støstorp), Skyts H., Hgd. 3702 6218 7515 7731.
- Stabel (Stapell), Nybøl H. 7568s.
—, fh. Lby., Pederstrup S., Nørlyng H. 2694.
- Staby (Stafby), Ulvborg H. 5187; Hgd. 4809; Kirke 4869 5187 6382; S. 6743 7622.
- Stad (Staath), nu Constantinsborg, Ning H., Hgd. 4358 4690.
- Stadager (Stodhagræ), Nørre H. Falster, Præst 5074 5103.
- Stade (Stody), Slogs H. 6868.
- Stadil (Stadal, Stael, Stathæl), Hind H., S. 1325 1892 5152 U514.
- Stafsinge (Staffinge), Fauraas H., S. 2862.
- Stamfenstrup, se Skamstrup.
- Stammared (Stamnorydh), Himle H. 4889 5028.
- Stammerlund, fh. Gd., Ringe S., Gudme H. 7872.
- Stamphøyægaard, S. Asbo H. 7100.
- Starby, S. Asbo H. 7100.
- Stargard, Pommern, U586.
- Starup (Stadropp, Stodorp), Brusck H. 5576 6901; Præst 6839.
- Stavensbøl (Stavesbol), Als, 703.
- Stauffby, se Staaby.
- Stavrby (Stauerby), Vends H. 6179 7959.
- Stedstrup (Sterstorp, Størstorp), Merløse H. 6421; Hgd. 7505.
- Steeffnes, se Sokkeluuds H.
- Steffrynge, se Støvringgaard.
- Stegared (Stigarødh), Fauraas H. 7434.
- Stege (Styghe) 781 (?) 2176; Priv. 5133.—Stegeborg Slot 3388 8028.
- Stegelbjærg i el. ved Faaborg 5742.
- Stehag (Stodhaughæ, Stohage), Onsjø H., Præst 4112; S. 2319(?); Hgd. 2104 (Scothæghe!) 2765.
- Steinborg (Stenborg), Angel, 6561 6847.
- Stemmild (Stemmelt), Slogs H. 6868.
- Stenalt (Stienalt, Stienholt), Rugsø H., Hgd. 3056; se Mus, Las.
- Stenderup (Stendorp), N. Tyrstrup H. 875.
- Steninge (Stenungæ), Halmstads H. 2886 2923.
- Stenkelstrup, Ramsø H. 7991.
- Stenlille (Stenløse lilæl), Merløse H., Kirke 1284.
— (Stenløsælidæl), Ølstykke H. 4716.
- Stenløse, Odense H. 2772; Kirke 1179,96 1703 2604.
— (Stinsløsæmagle), Ølstykke H., Præst 3712.
- Steen orthin, Villands H. 6528.
- Stensballe (Stensbæluff), Vor H., Hgd. 5156.
- Stensby (Stenssæby), Skam H. 6350.
- Stensgaard, Salling H., Hgd. 3823 5208 7872.
— Lgld., se Krogager.
- Stensmaade, Skaane, 1970.
- Stenstorp, Fauraas H. 3562.
—, Kaallands H. 4054.
- Stenstrup (Stenstorpe), Sunds H. U168; S. 5853.
- Stensuidh, Skov ved Vordingborg, 5562.
- Stenum (Stienum), Jerslev H. 7693; S. 3048.
- Stenvad, Børglum H. 7404.
- Stenwedel, Hindsted H. 6844.
- Sterckinge, se Stærkinge.
- Sters Bol, Nørre H. Djurs, 6457.
- Sterthorp, Sjæll. 2084.
- Sterup (Stedorp), Ny H., S. 7011.
- Stettin 2922 3708; Hertuger 2255 5026.
- Stevn (Styfne), Hindsted H. 384.
- Stiby (Styby), Jerrestads H., Præst 6459.
- Stiernarp, se Klastrup.
- Stiernbere, Stiernæbyere, Skov, Skovby H. 5922.

- Stiftsbjærgby (Byærby, Biærgby),
Tudse H. 2926,65 3312,23,29
6421; Tiende 5814.
- Stigarødh, se Stegared.
- Stignæs, V. Flakkebj. H. 3831,33-4
5191 5908.
- Stikeby, =? Stege, Dat. 781.
- Stillinge, Alsted H., Kirke 915 1544.
- Stiøsør, vist fejlskrevet for Snesør,
= Snesere 2084.
- Stobbum (Stubbum), Tyrstrup H.
5678s.
- Stoby (Stoogby), V. Gøinge H.,
S. 2322.
- , se Stuby.
- Stodhagræ, se Stadager.
- Stodhaughæ, se Stehag.
- Stodorp, se Starup.
- Stody, se Stade.
- Stoense (Stowensse, Stoffnes, Stuffnes,
Stughnes), Lgld. 5414 7770;
Kirke 3468 3980; Præst 1921.
- Stofby, se Staaby.
- Stoffruupp, =? Skjødstrup, Lisbjærg
H. 7616.
- Stohage, se Stehag.
- Stockholm, Sverige, 2645 3719 5064
5246,50 5901 6207 6750,90
7405 7556. Slot 7200; Høv.
6410,72 6786.
- Stokkebjærg, Tudse H. 2876; Hgd.
4912,83,88,91.
- Stokkebro, Nørre H. Djurs, 7290.
- Stokkemark, Sønder H. Laal., Præst
7990.
- Stolpe, Pommern, Kloster 1213,59.
- Stompæskov, Løve H. 6406-7,10.
- Storby (Storbit, Størbede, Størbøthæ),
795 1284 3200 3388 3780
3857 5800.
- Store Bælt, Told 558.
- Storegaard, Jyll. 7745.
- Storeheddinge, se Heddinge.
- Stormarn, Greve 1589.
- Storstorp, se Staastorp.
- Storsturp, se Stedstrup.
- Storthæ, Storæ, se Stude.
- Stouegard, Stuegardh, Gd. i Ille-
bølle, Lgld. 5218 5414.
- Stovstrup (Stoffstropp), Elbo H. 6839.
- Stralsund (Sund, Zund) 1089 1241-2
1807 2102 2571-2 2773 2803
3031,88 3134 3211 3375,81
3408 3579 3708,67 4026,66
4372,86-7 4443,71 4844 4919,
29 5015,26,36 5124,63 5206
6695 7151 U189.
- Strandby, Baag H. 6215.
- Strandbygaard, Gislum H., Hgd.
7343s.
- Strandhoved, Fakse H. 5945.
- Strandhuse, Brusck H. U504.
- Strandmylnæ, Mølle, Barritskov, 2507.
- Strands, Mols H. 7772 7818.
- Strandskoven ved Assens 6979.
- Strante Mølle, Gærds el. V. Gøinge H.,
se Strentte.
- Strassburg (Argentinensis), Elsas,
7785.
- Stredbeck, Bæk, Jyll. 6069.
- Strelitz (Streltze), Meklenburg, Dat.
5311.
- Streng, Sønder H. Laal. 7692 7839.
- Strengnæs, Sverige, 2645 5180
6278-80 U420.
- Strentte Mølle, =? Strante Mølle,
Gærds el. V. Gøinge H. 1307.
- Stret (Strætæ), Slet H. 4890.
- Streu (Streyæ), Rügen, Grevskab
5081,83 5163 5206.
- Stridsmølle, Løve H. 1750 3380.
- Strippethorp, Merløse H. 3443 3717.
- Strudebiergh, Diernisse, Salling H.
6440-1.
- Strukstrup (Struxtorp) Herred 3452
4694 4864 7011.
- (Strucstorpe), Strukstrup H.,
Kirke 7164.
- Struszgaard el. Stenstgaard, Sal-
ling H. 7169.
- Struæbyærgh ved Svenborg 1781.
- Strærup (Stræthurp), Baag H. 6215.
— Jfr. Stædorp.
- Stræte, Kaallands H. 4054.
- Strø, Ø. Gøinge H., Bispefoged
6277.
- (Othenzstrø, Strøø), Onsjø H.
2309 5275-6,99-300 5496 5500;

- Hgd. 3620 5954 6099 6190 6218;
S. 2391 7421. ↗
- Strø, Strø H., Kirke 1956; Hgd.
2212 3153.
- , Kaallands H., S. 4054.
- Strøby, Stævns H. 3392 3828,31,
33-4 5761; Tiende 3443.
- Strøge (Strygæby), fh. Lby., Græs-
have S., Sønder H. Laal. 7692.
- Stubbekøbing, Priv. 5490 7270;
Kapel 5692s, Præst 5249.
- Stubber (Stubbethorp) Kloster 417;
Prior 3789.
- Stubberup (Stubbropp), Bjerre H.
7271.
- (Stubrup), Ø. Flakkebj. H. 5160a
6257.
- (Stubbæthorp), Møn, 367.
- Stubberuthe, fh. Hgd., Søstrup S.,
Merløse H. 5938.
- Stubbum, se Stobbum.
- Stuby (Stoby), Hammer H. 1164
1449 6060.
- Stude (Storthæ, Storæ, Stuthæ),
Slagelse H. 3670; Hgd. 4797,
se Grubbe, Peder.
- Stuffnes, Stughnes, se Stoense.
- Sturtharpe, Vemmenhøgs H. =? Sku-
rup, S. 6205.
- Styby, se Stiby.
- Styfnæs, se Sokkelunds Herred.
- Styfnæ(?), se Stevn.
- Stødorp, Baag H., =? Strærup, 4104.
- Stæfvie (Stæfføghe), Skyts H. 2350,
. 53 2671,82,84.
- (Stæwie), Torna H. 7739.
- Stærkinge (Sterckinge), Tune H.
4608 6820 7022 U589.
- Stæryngh, vist Fejlskrift for Skæ-
ryngh, =Skjerring.
- Stævns (Stefnes, Stæfnys, Stæwens)
Herred 2473 2600 3180 3443
3604 3733 5019 8024; Fg. 4282
6762 U372; Provst 3795.
- Stæfnys, se Sokkelunds Herred.
- Størbede, se Storby.
- Størlinge (Styrlinge), Baarse H. 3590.
- Størstorp, se Staastorp.
- Støstorp, se Staastorp.
- Støttrup (Styttorp), Gislum H. 2042.
- Støvens, se Sokkelunds Herred 5101.
- Støvring (Stæfring) Herred 5728.
— (Styfring), Hundborg H. 384.
- Støvringgaard (Steffrynge), Støvring
H., Hgd. 1514-5 7077 7112 7234.
- Suder, se Zudar.
- Suderballe, Sønder H. Laal., Hgd.
4169s U370.
- Sudherby, se Sørby.
- Sulkendrup (Silkendrop, Solkendorp,
Sølcherup), Vinding H. 2429
6215 6759 7706.
- Sulsted (Sulæstath), Kjær H. 2450.
- Sultz, Tyskland, 7785.
- Suluerborgh, se Sølvitsborg.
- Suluerstedede, se Sylversted.
- Sumatorp, =? Simastorp, Ø. Gøinge
H. 1369.
- Sund, se Stralsund.
- Sundby, Lyng-Frederiksb. H., jfr.
Sonby.
- , Hassing H. 3734 4772.
- , Mors, 4948.
- , Sjæll. (flere) 1727 3505.
- Sundbylille (Sunby lillæ, Syndby
littlæ), Lyng-Frederiksb. H. 1337
3261 3885 5578.
- Sunde Eng, Laal. 6532.
- Sunders, Sundersø, se Søndersø.
- Sundevad (Sundewith) 6406-7,10;
Skipæn 395.
- Sundorp, se Sønderup.
- Sundram, se Søndrum.
- Sundratooth, se Søderto.
- Sunds Herred 5853; pantsat 5891;
Fg. 3952 6016.
- Sundstrup, Rinds H. 4643; Hgd.
5139.
- Sunnerløf, se Sønnerslef.
- Surtaby, V. Gøtland, Præst 4501.
- Suten, se Søvten.
- Swabustorp, Sjæll. 3442.
- Svabsted (Swauestede), Husum Amt,
2701 7779-80,97 8019; Kirke
6861-5; S. 7347; Slot 6432
6652 6721.
- Swaguæslef, se Svogerslev.
- Svalebølle, Lgld., Hgd. 7770 U566.

- Svallerup (Swaledorp, Swalæthorph), Arts H. 1545 5075 7459.
- Svallof (Swaleff), Rønnebergs H., Hgd. 6054.
- Svanholm (Swanæholm), Horns H. 6242 7495; Hgd., se Manderup, Nils Knudsøn; Panter, Anders Pedersøn, Knud Andersøn, Nils Knudsøn.
- Svansbjærg, Bjeverskov H. ³⁵⁰4269 5945; Hgd. se Lunge, Jep, Oluf.
- Svansjø (Swansridh), V. Götland, Hgd. 4501.
- Swantow (Zwanteghure), Rügen, Præst 2903 3408.
- Suart (forskrevet?), Jyll., Hgd. 4643.
- Svartæsiø, Uppland, Hgd. 5049.
- Svechinge, se Svinninge.
- Svedala (Sweydala), Lille, Oksie H. 3168.
- Svedstrup (Swersthorp), Ølstykke H. 2511.
- Sveje Møllegaard (Sweymwlgaard), Dronninglund H. 7554.
- Svejstrup (Sweystorph, Swystorp), Sabro H. 3052 3530,67; Hgd. 3052.
- Svenborg (Swineburg) 1781 6176 6402 6780 7631 7805,86. Priv. 5295 5746; Byskat 6817 7706. Bagergade 6780. Bækken 6780. Foged 6960. Bgm. 3482 3934 6960. Rdm. 3934 5210 6016 6966. Borgere 3672 4370 6445 6928,60. Frue Kirke 7805; Nikolai Kirke 6402. Præster 2966 6016 6176 6402. Franciskanerkl. 6402. Dat. 2979 7655(?).
- Svenderup (Swenorp), Fakse H. 3590.
- Svendsmark, Møn, 2795.
- Svenskøp (Swensskip), Gærds H. 3168.
- Svenstorp, Gærds H. 3218,21,28,31 3341,63 3795. —, Herrestads H. 3604. —, Himle H. 3409 3525. —, Torna H., Hgd. 2815 5926.
- Svenstorp, Vemmenhøgs H., S. 6205. — (Svenstørp), V. Götland, 7644.
- Svenstrup, Fjends H. 4887. —, Ginding H., Dat. 7124. — (Svensterupæ), Hammer H., Hgd. 6895. — (Swenstorp), Hornum H. 7209 7486 7578 7621,53 7752; Præst 3083. —, Hald H. = Svenstrup, Onsild H., S. 5132. — (Swenstorp), Ods H. 3717. — (Swensthorp), Ramsø H. 744 1108 1839 3668. — (Swenstorp), Skovby H. 4508. — (Suenstorp), ?Slagelse H. 323 U155.
- Sverborg (Swærbyrthe), Hammer H. 6959,63; Præst 5966 6135 6707; S. 838 1168.
- Sverige 563-4 1017,25,38 1251-2 3335 3645 4199 5943 6727. Hertuger 918,21,28,34 U186.
- Swerin, Rügen, 3579.
- Swersthorp, se Svedstrup.
- Swesing, Husum Amt, 3336.
- Swetnyng, se Svinninge.
- Svinballe (Swinebaligh), Hads H. 4207 7407.
- Svinbo (Swinebodhe), Ø. Lisbjærg H. 7617.
- Svinbye, =? Svenborg, 7655.
- Svindinge (Swininghe), Gudme H., S. 3215s.
- Svingelbjærg, Rinds H. 6535; Hgd. 4437,39 7343s; S. 6535.
- Swinnenberg, Als, U361.
- Svinninge (Swininge), Ods H. 3287 3717 3969 6486. — (Svechinge, Swetnyng), Tudse H. 3223 3667 4035 4991; Hgd. 5578 5622 7505.
- Svogerslev (Suauærsleuæ, Swaguæslef), Sømme H. 1112 1346,70,74 1512 1865 1923 2016,88 2398 2776 5161 5867.
- Swystorp, se Svejstrup.
- Swærbyrthe, se Sverborg.
- Sybarp, se Sebbarp.

- Sybløsæledh, ved Broby, Salling H. 6948.
- Syelsø, se Selsø.
- Syerscløf, se Sierslev.
- Syliarp, Lister, U583.
- Syllerup, se Søllerup.
- Syllinge, Viske H. U584.
- Sylvested (Suluerstedede), Arns H. 5601.
- Symbirshafn, se Simrishamn.
- Symlinge 3626, = Gimlinge.
- Synbyrkæ, se Sindbjærg.
- Synderom, se Søndrum.
- Syndertodh, se Søderto.
- Syndringhtauel, Højer H. 3203.
- Synesthorp, Sjæll. U165.
- Synlinge, se Simlinge.
- Synnerdrup, se Sødrup.
- Syntrandes, =? Sønder-Tranders, Fleskum H. 6853.
- Synøøhæ, Trykfejl for Syuøøhæ = Syv, 483.
- Syofællæ, se Søfælde.
- Syothorp, se Søstrup.
- , se Sjørup.
- Syrekøpinge, se Sirekiøpinge.
- Syræ, se Sejro.
- Systala, se Sødala.
- Systared (Systærydh), Fjære H. 2841.
- Systorp, se Søstrup.
- Sythingholm ved Varde 1554.
- Syv (Siuff, Siuhøgh), Ramsø H. 483 1061,70 1284 4786.
- Syvan, se Schwan.
- Syvendekøb (Siundækøb), Tudse H. 1284.
- Syælnes, se Sennels.
- Syæløge 2266, se Fjælie.
- Syængæløsæ, se Sengeløse.
- Syærsløf, se Sigerslev.
- 4406, se Færsløf.
- Øslef 5318, se Særslev.
- Sæby (Seby), Dat. 39.
- (Seeby), Løve H., Hgd. 3123; S. 6406-7,10,21.
- , Løve el. Voldb. H., 4992; Præst 1388.
- (Nørræ Sæby), Rønnebergs H. 3219.
- Sæby, Voldborg H. 2589 2710 2817 3423 4199 4390 4527; Hgd. 3664 6949; Kirke 2267; Præst 1915.
- (Seby), Fyn, 3918.
- Sæder (Sæthær), Bjeverskov H. 4168 6192 7254; S. 6192 6421.
- Sædinge (Sæthingæ), Fuglse H., Hgd. 5472 5520,61 7930.
- Sæghalt, se Segalt.
- Sæghelstorp, se Sejlstrup.
- Sælnæs, se Sennels.
- Sælshøg (Sælæsø), Ingelstads H. 3620 4149.
- Sæltjerød (Salderydh), Færs H. 4705.
- Sæme, se Sømme Herred.
- Særløse (Særclæsæ, Særkløsæ), Voldborg H. 403 4957 6689; Hgd. 4268.
- Særslev (Saarsløf, Særsløff), Skip-pinge H., 4716; Hgd. 3571 4095 5075 5318 5622 6954,93.
- (Sersløf, Sorsløf, Sørsløf), Skovby H. 2772 3582 3771 4508 U266-7; Kirke U208 2182 2635; Præst 3771 5922 7364; S. 7998. — Øster 5922.
- Særsløf (Særesløf), Harjagers H. 1950.
- (Sersløw), Harjagers el. Oksie H. 2966.
- Særæthzløf, se Serredslev.
- Sættofta (Sættofftæ), Frosta H. U48.
- Sæwastathæ, se Søfvesta.
- Søballe (Syøbally), Hjelmlev H. 6148.
- Søbo (Siobo, Siøbo), Salling H., Hgd. 6016 7251 7763.
- Søborg (Syoburg), Tiende 3717. — Slot 956 1008 1310 U142 244; Høv. 3219 3354.
- Søby (Seby), Gjern H., Hgd. 1384 1667.
- , =? Sørby, V. Gøinge H. U336s.
- Søderto (Sundratooth, Syndratodh), Frosta H. 2219,20 3313; Hgd. U382.
- Søding (Sødring), Gudme H. 7655.
- Sødrup (Synnerdrup), Hads H. 7407.
- Søfvesta (Scewestathæ, Sæwastathæ, Søvidstadha), Herrestads H. 3714, 57 3874.

- Søfælde (Syofællæ), fh. Hgd., Sal-
ling H. 1655 2497.
- Søgaard (Segarden), Lundtoft H.,
Hgd. 2530s 3071 4192 7099.
- (Syøgardh), ?Nim H. 4347.
- (Syøgardh), fh. Gd., Hjembæk S.,
Tudse H. 3358 4992.
- (Syøgaarth), Tørrild H. 1796.
- (Siøgaard), = Rønningesøgaard,
1463.
- Søholm (Siøholm), Baag H., Hgd.
7324.
- (Syoholm), Stævns H., Hgd.
2084 3265 5570 6056; se Bjørn,
Hennike Olufsen, Jens Olufsen.
- Søholt (Siøholt), Sjæll. 1307 2731.
- Søllinge (Søluigh), Vinding H. 2982.
- Sømark (Sømærkæ), Møn, Hgd.
7673.
- Sømme (Sæmæ) Herred 864 1222
1512 2088 3304 U247-9.
- Sølcherup, se Sulkendrup.
- Søllerup (Syllerup), Bjeverskov H.,
Hgd. 1307 7004.
- Søllerød (Syluøryth), Sokkelunds H.,
S. 3657.
- Søllested (Sølvstede), Sønder H. Laal.,
Præst 5857.
- Søllinge, Vinding H., S. 6666.
- Sølvitsborg (Suluerborg), Slot 3759
5821; Høv. 7581.
- Sønderbo (Synderboo), Sverige, 6238.
- Sønderborg, Als, 1454 2021 2149
2310,93s 3483.
- Sønderby (Sinderbi), Baag H. 6188.
- Søndergaard, Fjends H. 6935.
- Rejsby S., Hviding H. 6415 6976.
- Søndergos Herred, Sønderjyll. 2357
6721; Fg. 7165.
- Sønder Herred Djurs 1521 1963;
Skat 7895.
- — Laaland 7650,86; Fg. 7692.
- — Langeland 1393 1537.
- Sønderhaa, Hassing H., Kirke 6480.
- Sønderholm (Sonderholm), Hornum H.,
Kirke 7492.
- Sønderjylland 1172 2160 2310 2641,
63 3359 4799 5900. Jfr. Jyl-
land, Slesvig.
- Sønderjellinge, se Jellinge.
- Sønderlev (Synderlyugh!), Vennebj.
H., Hgd. 1415.
- Sønderlyng Herred, pantsat 5128.
- Søndermark (Syndermarch), Skads H.
2924.
- Søndernæs, Hviding H. 3948 4179
6134,43 U500-1.
- Søndersted (Synnærstweth), Merløse
H., Præst 2033.
- Sønderstrup (Sunnærstorp), Merløse
H. 2904.
- Søndersø (Sundersø, Syndersæ), Skov-
by H. 3582 4508 5922 7364
7764; S. 3582.
- Sønder-Tranders, Fleskum H., se
Syntrandes.
- Sønderup (Sondrop, Sundorp, Syn-
dorp, Søndorp), Slagelse H. 2648
2707 4290; S. 6947.
- Sønderød (Swnderwth), Løve H.
2828 4470,96 5328 5726 5871.
- Søndrum (Sonderam, Sundram, Syn-
derom), Halmstads H. 3536;
Kirke 2223; S. 4252 6482.
- Sønethørp, V. Gøtland, 7644.
- Sønnerslef (Sunnersløf), Gærds H.
2355; Præst 2375.
- (Sinnersløf), Gærds el. S. Asbo H.
7406.
- Sørby (Sudherby), Aarstad H. 5967
6649 6893 7001 7705.
- , V. Gøinge H., jfr. Søby.
- Sørbylille (Sorby lille), Slagelse H.
4980.
- Sørbymagle, V. Flakkebj. H. 1851.
- Sørup (Siøthorp), Musse H., Hgd.
6211 U370.
- (Siøttrup), Nørre H. Falster, 1307.
- (Syøthorp, Syøerop, Syødherdrop),
Ringsted H., Hgd. 4189-90,96
5765 5940 (Vuktorp!) 7057 U464;
se Jakob Nilsson, Jep Jenssen.
- (Syøthorp), fh. Lby., Magleby S.,
Stævns H. 2084.
- (Sedorp, Zedhorp), Sunds H.,
Præst 6402 7805, S. 2966.
- Sørød, se Sjørød.
- Sørøth, ?Skaane 3005

- Søsdala (Systala), V. Gøinge H. 2846.
 Søstrup (Siøstrup, Syothorp, Systorp, Søsthorp, Søsthærop), Merløse H. 505,41 856 1307 5251 6462; S. 5555 5938 6462 7373.
 Søtofte (Syøtoftæ), Merløse H., Hgd. 3939 4014. — Jfr. Syothorp.
 Søvang (Zewanghe), Slogs H. 4017.
 Søvten (Suten, Søvtum), V. Lisbj. H., Præst 3530 7005.
- Taagarp (Tokætorp), Bara H. 2070 U299.
 — (Togerop), Favraas H. 4101.
 — (Thoghorp, Toketorp), Harjagers H., Hgd. 3348 4344 5788 7221.
 —, Skaane, jfr. Tegarp.
 Taagerup (Togorp), Fakse H. 6029.
 — (Togorpe), Fuglse H. 7930.
 — (Togorp), Sømme H. 3442.
 Taagerød (Thogæruth), Bjeverskov H. 4716.
 Taakarp (Taketorp), Ø. el. V. Gøinge H. 3671.
 Taallarp (Tolletorp), Gærds H. 3168.
 Taanum (Mykylthoruum), Sønderlyng H. 2570.
 Taarnborg, Slagelse H., S. 6222; Slot 229 1355 4290 7184.
 Taarnby (Thorneby), Amager, 4762.
 — (Tornby), Bjeverskov H. 5945; -magle 2514 3098.
 Taars (Thornæs), Musse H. 4317; Kirke 6701; Præst 3326.
 Taarup (Torp), Bjerre H. 7872.
 — (Thorp), Nørre H. Falster, Hgd. 5074 6195.
 — (Tordrup), Sønderhald H. 7993.
 — (Thorpe), Vends H. 7959.
 —, Vinding H., se Tockerop.
 Taarøje (Thorow, Thorøwe), Stævns H. 4092 4311,16,25.
 Taastarp (Tostorp), N. Asbo H., S. 2277 3472.
 Taastorp (Tostath, Tostathorp, Tosterup, Tostorp), Harjagers H. 3966, se Grim, Anders Jakobsøn, Jens.
 Taastrup (Tostorpe, Thosteruppe, Tostrup, Tøstorpe), nu Kristians-
- sæde, Fuglse H., Hgd. 3754 4169s 6091 7341 7945.
 Taastrup (Torstenstorp, Thorstorpe), Merløse H., 2071 2731 3575(?); Kirke 1282; S. 5192 5864 6421.
 — Høje (Thorstenstorp, Thorstorp), Smørum (fh. Lille) H. 477 866 1282 1727 2398 2776 3740.
 — (Thorstorp, Thortherp), Stævns H. 3590 6762 U359.
 Tadurp, fh. Hgd., Hagedsted S., Tudse H. 6421.
 Takeschebyl, se Tolkskovby.
 Taketorp, se Taakarp.
 Tanderup (Tangetorp), Baag H. 7872; S. 3499 4084.
 — (Tandorp), Ribe H. 2245 3531 U160a.
 Tandrup (Tamdorp), Hassing H., Hgd. 3802 6098 6208.
 Tandslet (Tandeslete), Als, 42.
 Tange (Dythiang, Tange), Gudme H., Hgd. 2343 2631 3818 5190.
 Tangsgaard, Skodborg H., Hgd. 7124.
 Tanum (Thanumb), Sønderlyng H., Birkething og Præst 5061.
 Taphede 5993.
 Tarbat, se Dorpat.
 Tarm (Tharm), N. Horne H. U286a, 306.
 Tarup (Tadorp), Aasum H. 4227.
 Tating, Eidersted, S. 7468.
 Tattarp, Frosta H. 486.
 Tavl (Thaffwal), Middelsom H., Hgd. 6047.
 Tavlov (Tafloghe, Taflø, Tawlæbhøgh), Elbo H., Præst 4047 5576 5684; S. U502.
 Tebbestrup (Tæbbystørp), Galten H. 1959.
 Teen Krog, Fjends H. 5282.
 Tejarp (Tegarp), Bara H. 7530.
 Tempzin (Tempsyn), Meklenburg, Kloster, 5037.
 Tengslemark (Thæyslemarkæ), Ods H. 3443.
 Terborch, se Tjæreborg.
 Terp (Torpsgaard), Gjording H. U391.

Tastarp, Jnglør H.

Terslev (Tærsløf, Thærsløff), Ringsted H. 5945; Hgd. 2696 U321(?).
 Tersløse (Thersløse, Thærløse), Merløse H. 856 1805 2607 3749 U587; Præst 3712; Hgd. 2295 3346,54, se Grubbe.
 Tersnes, Slies H. 3564.
 Tessebølle (Tezcebøle), Bjeverskov H., Hgd. 4131.
 Testrup (Teestorp, Testorp), Ringsted H., Kirke 2979; Hgd. 1791 4246.
 Tetenbøl, Eidersted, 6927s.
 Thaghmossæ, Eng ved Margaard, 7764.
 Tharsyø, se Thorsø.
 Thathorp, se Tottarp.
 Therbygord, se Tjærebygaard.
 Thiistang, =? Tislum, Horns H. Jyll. 1861.
 Thisted (Tystath) 3038; Præst 2837.
 Tholfsthorp, se Tostrup.
 Tholstrup, se Tøystrup.
 Thoorp, se Torup.
 Thoorthorp, Thoræthorp, Hammer H. (næppe = Torup) 2084 5966.
 —, se Torup.
 Thordorp, Merløse H. 4497 5955.
 Thoreby, Musse H., Præst 5038; S. 6389; Skov 7840 7926. — Jfr. Torumbi.
 Thorhøy, Hovlbjærg H., =? Torsø, Præst 2306.
 Thorlanga, se Tolaanga.
 Thorn, Skaane, Hgd. U382.
 Thornæholm, Højby S., Ods H. 3969.
 Thornæs, se Taars.
 Thorow, se Taarøje.
 Thorp, se Taarup.
 Thorpe, se Torpegaard, Taarup.
 Thorppescogh, Langaa, Gudme H. 1506.
 Thorppæ, fh. Lby., Albæk S., Dronninglund H. 1532.
 Thorpæ, =? Torup, Aasum H. 7182.
 Thorrild, se Tørrild Herred.
 Thorsager, Ø. Lisbj. H., Præst 4537.
 Thorslunde, Fuglse H. 6389 7930; Hgd. 4169s 7819.

Thorslunde, Smørum (fh. Lille) H. 1727 2398 2692 2776; Præst 2217; Tiende 3443; — magle 866 1698 2217 3585 3657 6820 7063 U251; — lille 1582 1747.
 —, Tudse H. 1112 1283 2071 2204 3717 5765 6421.
 Thorsløf, se Tørslev.
 Thorsted, Angel, S. 2701.
 Thorstenstorp, se Taastrup, Høje.
 Thorsterp, se Taastrup.
 Thorstorp, se Taastrup, Tostrup.
 Thorsø (Tharsyø), Nørre H. Djurs, 7290.
 Thorthorp, fh. Lby., Søllerød S., Sokkelunds H. 3657.
 —, Jyll. 2229.
 —, =? Torup, Bara H. 1801.
 —, se Torup.
 Thorup (Todorp, Totrøp), Skam H. 4365 6056 7660 7702.
 Thorøwe, se Taarøje.
 Thostath, se Taastorp.
 Thosteruppe, se Taastrup.
 Thothorp, =? Toderup, Skovby H. 4508.
 Thovstrop, Præst 6419.
 Thrdwstorp, Slet H., =? Tolstrup 4890.
 Thruwestorp, Thruwethstorp, se Trustrup.
 Thryelstorp, se Trulstorp.
 Thrygemarkæ, ? Merløse H. 566.
 Thryggy, se Trige.
 Thræthæscogh, Gd.?, Sjæll. 1200.
 Thrætskogh, fh. Lby., Tørring S., Vrads H. U444.
 Thrætstorpæ, se Trustolpegaard.
 Thudker, Thytker, 7616-7; vist fejllæst for Thudbier, se Todbjærg.
 Thumb, se Tom.
 Thune Mølle, Gislum H. 7343s.
 Thunærp, Arts H. 6315.
 Thuræstorpse, Vemmenhøgs H., fh. Hgd. 1704 3632 3864.
 Thwd, se Tveden.
 Thwingægarthæ, Skaane, 2512.
 Thy (Thyuth, Thyholm, Thuda, Twiid) 1532 1605 2468-9 2760 2823-4

- 3154 4819 5323 6076 6206
6793; Sysselthing 2823-4 3099;
Provst 2823 3516 4614 4948,52
5323 6793 7845.
- Thyerebylund, Dat. 1930.
- Thylshamar, ?Sverige, 3606.
- Thyrdinge, se Tørringe.
- Thyrlundæ, se Tjørnelunde.
- Thyrnelundæ, se Tjørnelunde.
- Thyrningæ, se Tørning.
- Thysæ, se Tise.
- Thytker, se Thudker.
- Thyufftorp, Sjæll. 5945, ?fejllæst for
Thyusstorp, se Tystrup.
- Thøggestorpe, Tykæsthorp, Tyuges-
torp, fh. Lby., Vinkel S., Mittel-
som H. 2076,78,96 2110 7459.
- Tibirke (Tybyrkæ), Holbo H. 3081
7600; Hgd. 7725s.
- Tidsholm (Tyazholm), Slogs H. 1273.
- Tikjøb (Tithekyøp), Lynge-Kronborg
H., Præst 2506.
- Tilleraas, V. Gøtland, 7644.
- Tillitse (Tilitzæ), Sønder H. Laal.,
Hgd. 5244 6211.
- Tilst, Hasle H. 6568 7623.
- Tilsted (Tylstath), Hundborg H.,
S. 2823-4.
- Tim, Hind H., Hgd., se Gylden-
stjerne, Erik Nilsson.
- Tingerup (Tiingurp), Merløse H. 6421.
- Tingtved (Thingthweth), Merløse
(Tudse) H. 5555 6462 6993
7373 U414.
- Tinning (Tennigh, Tynnyng), Sabro
H., Hgd. 3530,67.
- Tio (Tii) Herred, =Smaaland, Lag-
mand 6800.
- Tirsbæk (Tyrbeck), Hatting H.,
Hgd. 5533 5849 6414 6570.
- Tirsted (Tyrsted), Fuglse H. 5530;
Præst 3357.
- Tirstrup, Sønder H. Djurs, jfr. Tus-
thorp.
- Tirup (Tidarp, Tydarpp), Rønnebergs
H. 6650 7454.
- Tise (Thisæ), Børglum H., S. 3048.
— (Thysæ), Nørre H. Salling, 6804.
- Tiset (Tiswith), Kalslund H. 5248.
- Tislum (Tydslund), Horns H. Jyll.
1861. — Jfr. Thiistang.
- Tistrup (Tistørp, Tystrop), Ø. Horne
H. U306; Kirke 4809.
- Tiswith, se Tiset.
- Tjele (Thyæle), Sønderlyng H., Hgd.
6377.
- Tjufstorp (Thwfstorp, Thyufstorp),
Bara H., Hgd., U367, se Jens
Anderssøn. *Du*
- Tjæreborg (Terborch, Tyerburgh),
Skads H. U392, Kirke 7106-7;
Præst 1401-2; S. 3638.
- Tjæreby (Tyerby, Tyærby), V. Flakke-
bj. H., Hgd. 2419 U369.
— (Tiæræby), Ringsted H. 5945.
— (Tæreby), Sømme H. 7991.
— 3654, se Tyæreby.
- Tjærebygaard (Therbygord), Støvring
H. 3960.
- Tjørnarp (Tyrnatorp), V. Gøinge H.,
S. 2067.
- Tjørneby (Tyrneby), Nørre H. Laal.
3255s.
- Tjørnehoved (Thyrnehouet), Baarse H.
1835 3298.
- Tjørnelunde (Thyrnelundæ, Thy-
lundæ), Løve H., Hgd. 3346 U363.
- Toaker, se Tvaaaaker.
- Toarp (Tokkorp), Vemmenhøgs H. 7515.
- Todbjærg, Ø. Lisbjærg H., S. 7616,20,
jfr. Thudker.
- Todbøl, Hundborg H., Hgd. 7367.
- Toderup (Todorp), Skovby H. 5792,
jfr. Thothorp.
- Toarp (Tokkorp), Vemmenhøgs H.
7515.
- Todorpe, se Thorup.
- Todyslund, Gram H. 5892.
- Toft (Tøfte), Refs H., Hgd. 3001.
- Tofta, Rønnebergs H. 2510.
- Tofte, Fuglse H., Hgd. 7819.
— (Tofta), Skovby H. 4508 6615;
Provst 332 3690 6584 6979.
- Tofteskov, Skov, Flakkebj. H. 3749.
- Toftorp, Ods H. 3717.
- Togerop, fh. Lby., Igelløsa S.,
Torna H. 4688.
—, se Taagarp.

- Toghæruth, se Taagerød.
 Togorp, se Taagerup.
 Tokeborg, Fyn, 887.
 Toketorp, se Taagarp.
 Tockerop, =? Taarup, Vinding H. U478-9.
 Tokkerup (Tockerup), Fakse H. 5985,90 6002.
 —, Voldborg H., jfr. Tokæthorp.
 Tokkorp, se Toarp.
 Toksværd (Toxwærthæ), Hammer H. U588; Kirke 1613; Bispelen 3559, 90 3717 5687.
 Tokæthorp, Merløse H., ? = Torup 830.
 —, se Taagarp.
 Tok[æthorp] =? Tokkerup, Voldborg H. 913, 1112.
 Tolaanga (Thorlanga), Færs H., S. 3509.
 Tolebølle, se Tullebølle.
 Tolk (Tholligh, Thollik), Gottorp Amt, 4864 4694 7485 7564s; S. 3452.
 Tolkskovby (Takeschebyl), Gottorp Amt, Hgd. 7425.
 Tollastorp, Aarstad H., jfr. Torestorp.
 Tolletorp, se Taallarp.
 Tolserød (Tholszrydt), Gærds H. 7000.
 Tolstrup (Tholfsthorp, Tølstørpe), Baarse H. 2485 3200 3388 3590 3857 5800 6029.
 — (Tolstrup), Dronninglund H. 4837.
 — (Tolstrop), fh. Gd., Rimsø S., Nørre H. Djurs, 6457.
 — (Tosthorp), Ringsted H. 6406-7, 10,21.
 — (Tholstrop), Slet H. 3882. — Jfr. Thrwdstorp.
 Tom (Thumb), Fjære H. 2841.
 Tomarp (Thommerop, Tummorp), Skyts H., Hgd., se Sparre, Lave Gustafson.
 Tommerup (Tummathorp, Tummorp, Tommarp) Kloster 17 20 95 2544 2752 3135 3373 6347 6438,59 6528 6796 6824 U543, 545; Abbed 3220 3456 3527 4134 5258 6031 6329 6513,87 6638 7357 7430.
 Tommerup By 6824. Hospital 7430.
 — Lille 6898.
 — (Twmmedorp); Odense H. 3922 U238-40.
 Tommestrup (Tomestrup), Stævn H. 3590 3624.
 Torbenfeld (Thorbærnfæld), nu Frydendal, Tudse H., Hgd.; se Bydelsbak, Engelbr. Albr.; Moltke, Henneke, Johan.
 Tordorp, ? Fakse H. 6029.
 Tordrup, Fleskum H. 6853.
 — (Thordrup, Thortherp), nu Frisen-vold, Galten H. 1959 2400 3015, 58 4024 4736-7 4842 6410. — Toordorpthærp 4537.
 —, =? Torup, Middelsom H., S. 7565.
 —, Jyll. U249a.
 Torestorp, =? Tollastorp, Aarstad H. 7001.
 Torkildstrup (Thorkelstrup, Thørkilstørpe), Voldborg H. 428 2226 3583 5643 6462 7243.
 Torna Herred 4502.
 Tornby (Thornby), Vennebj. H., S. 5788.
 —, se Taarnby.
 Tornemark, Fakse H. 5789.
 Torop (Thorop), Tønnersjø, nu Halmstads H., S. 7716.
 Torp, Hillerslev H., Hgd. 2761 7234.
 —, Vemmenhøgs H., Hgd. 2916 U365. — Vestre 3168. — Østre 2510 3168.
 —, se Taarup.
 Torpe Skov, Fuglse H. U69.
 —, Nørre H. Laal. 6662.
 —, Skippinge H. 2876.
 —, Tybjærg H. 1508.
 —, jfr. Thorpe.
 Torpegaard (Thorpe), Aasum H. 2631.
 Torpsgaard, Bramminge S., Gjording H. U391.
 —, se Terp.
 Torreberga (Thorebjerga), Bara H. 3469 4273-6 4373.
 Torrig (Torwig), Nørre H. Laal. 7711.
 Torrild (Thoryld), Hads H. 6954; S. 4690.

- Torrløsa (Torløse), Onsjø H. 6552;
Præst 3761; jfr. Østraby.
- Torsakulla (Torsekelde), Høks H. 6161.
- Torskinge, Vestbo H. Smaalund, 6800.
- Torslev, Ø. Han H., Kirke 7720;
— dyb 853 1175 4038.
- Torsløcke ved Nyborg 7631.
- Torsløff, se Tørslev.
- Torsted, Hatting H. 7432-3.
—, Hundborg H. 4821.
- Torstentorp, se Taastrup.
- Torsø (Torsyø), Hovlbjærg H. 6013
6346; Hgd. 6380. — Jfr. Thorhøy.
- Torunbi(?), =? Thoreby, Musse H.
3932.
- Torup, Aasum H., jfr. Thorpæ.
— (Togarp, Tordorp), Bara H.,
Hgd. 1801(?) 4203 5374, se
Ulfstand, Jakob Henriksøn.
— (Tororp), Frosta H. 2067.
— (Thoorp), Hammer H. 5966.
—, Hellum H. 117.
— (Thorthorp), Hundborg H., S.
2823-4.
— (Thorppe), Lunde H. 6627.
— (Toodrop, Thorthorp), Merløse
H., Hgd. 830(?) 5102 7871.
— (Thordrup, Tokæthorp), Mittel-
som H., S. 7565(?); Hgd. 2054
2110.
— (Thogdorp, Togethorp), Rinds H.
4831; Hgd. 4437.
— (Thorøppæ), Skam H. 7660.
— (Thoorp, Toghrop, Towerop,
Touæthorp), Strø H. 1302; Præst
1761; Hgd. 2724 6704 6826, 37
7064, 82.
- Tostarp (Thorsstorp), Ingelstads H.,
Hgd. 2828. *se Grimstadien*
—, Tønnersjø H., se Dostorp.
- Tostathorp, se Taastorp.
- Tosteberga, Villands H. U548.
- Tostenæs, Møn, 6429.
- Tostorp, Rønnebergs H. 7525 7934.
—, se Taastarp, Taastorp.
- Tostorpe, se Taastrup.
- Tostrup (Tostæsthorp, Tholfsthorp),
Ø. Flakkebj. H. 1284 2485 3575
5160a 6257.
- Tustrup (Thorstorp), Hovlbjærg H.
1479.
—, se Taastrup.
- Totans, Ungarn, 6065-6.
- Totrøp, se Thorup.
- Tottarp (Thathorp), Bara H., S. 4079.
- Totterup (Tottorp), Fakse H. 6029.
- Touæthorp, se Torup.
- Tovskov (Togesschow), Gram H.,
fh. Hgd. 3823 4794 7425.
- Traleborgh, se Trælleborg.
- Tralsryd, Trælsryt, Høks H. 4889
5028.
- Tranaas (Traanæs, Tranes, Trænæ),
Herrestads H. 3620; S. 6063 7664.
- Tranarp (Tranathorp), S. Asbo H.
3309.
- Tranders (Tranniis), Fleskum H.
4774, 80 4800; Præst 2570 2722.
- Traneborg (Tranæbergh), Kaallands
H., Hgd. 7372.
- Tranegilde, Smørum (fh. Lille) H.
5710.
- Tranekær, Langeland, Slot 1002
1137-8, 64 2473 3468 3980
U139-40; Høv. 3934; S. 5743.
- Tranniis, se Tranders.
- Tranum, Ø. Han H., Kirke 6586a.
- Trawemünde, Taarn 855.
- Treia, Gottorp Amt, Hgd. 3089.
- Trene (Trinde), Marsk, Sønderjyll.
8019.
- Tressebølle, Lgld. 5218 5414.
- Tribsees (Trybuzes), Rügen, Ærke-
degn 5163 5262.
- Trige (Thryggy), V. Lisbjærg H. 7005.
- Tringstedeholm, se Ringstadaholm.
- Troelsby (Truwelsbøl), Husby H.
6984s.
- Troelseby (Thruelseby), Sønder H.
Laal. 3776.
- Trolleholm, se Kattisnabbe.
- Trolle-Ljungby, se Ljungby.
- Trollenæs (Næs), Onsjø H., Hgd.
7530, se Thot, Jens Stigsøn.
- Trollæwatscogh, Skov, Ramsø H. 744.
- Trondhjem (Nidrosia), Norge, 5846.
- Trudsholm, Gjerlev H., Hgd. 3319
3592.

- True (Thruwæ), Hasle H. 6568 7005.
 Truelstrup (Thruelsthorp, Thruets-
 torp), Ramsø H. 1372 2801 7054
 7229 7505; Hgd. 3286.
 Trulstorp (Thryelstorp), Frosta H.
 3761; Hgd. 4954.
 Trundholm Eng ved Randers 5505
 7566 7837 8042.
 Truserød (Truentzrødh), Gærds H.
 4688.
 Trustolpegaard (Thrøætstorpæ), Musse
 H., Hgd. 4169s.
 Trustrup, Galten H. 4239a.
 — (Thruwestorp, Thruwethstorp),
 Skippinge H. 2418 4196.
 Trutunge, se Trøinge.
 Truwelsbøl, se Troelsby.
 Try (Thrigge) Herred, Sjæll. 2511
 5529 7813 U244; Fg. 7876 7902.
 Tryde (Trywethe), Ingelstads H. 3620
 4149.
 Tryninge, se Trønninge.
 Tryningenes, se Trænningnæs.
 Trælleborg 590 3122 3701,43 3989
 4005 5962 6031 6367 6554
 6820,22,34,72 7731. Torvegade
 6554.
 Kirke 6554 6840,72; Præst
 590 3864 7731.
 Slot, Høv. 5897.
 Træløse (Threllose), Tybjærg H.
 3216 3380.
 Træna, Gærds H., S. 2111 U541.
 Trænningnæs (Tryningenes), Himle
 H., Hgd. 5893 5957.
 Trøjborg, Slot 2099 7223.
 Trøinge (Trutunge), Fauraas H. 2794
 6697.
 Trønninge (Tryningæ), Tudse H.
 4716 6421; Hgd. 1996 U321.
 — (Tryninge), Tønnersjø H. 5893
 5956.
 Trøstrup, Odense H., S. 5317s.
 Trøwm, V. Gøtland, 7644.
 Tubbarp (Tubbathorp), Ø. Gøinge H.,
 Hgd. 2765.
 Tubolt, Tubula, Tubølæ, se Tøvelde.
 Tudse Herred 1669 2925-6 3117
 3428 3850 4527 4667; Fg. U310.
 Tudse (Tuza), Tudse H. 6033.
 Tudsens (Twzenæs), Sjæll. 3590
 3939 4065 4985.
 Tudved (Tudwiid), Jerlev H. 2414
 U322.
 Tulestorp, Skaane, = Tulstorp (flere)
 2966.
 Tullebølle (Tølebølle), Lgld., Præst
 1921 3801; S. 3482 5218 5414.
 Tulstorp (Tolstrop), V. Gøinge H.
 U336s.
 — (Tullestorp), Rønnebergs H. 7525.
 — (Thulsthorp), Vemmenhøgs H.
 4344,77.
 —, se Tulestorp.
 Tummathorp, Tummorp, se Tommerup.
 Tummerup, se Tømmerup.
 Tummorp, Ods H. 3443.
 —, se Tomarp.
 Tunby (Tumby), Ingelstads H. 7079.
 Tune Herred 2008,75 5019.
 —, Tune H. 43.
 Tungelund, Hovlbjærg H., Hgd. 5573.
 Tupældæ, se Tøvelde.
 Tusculum, Italien, 36 U27.
 Tusthorp 1756, vist fejllæst for
 Tiisthorp, = Tirstrup, Sønder H.
 Djurs.
 Tustorpe, se Tyrstrup Herred.
 Tustrup (Tusthorp), Sønderhald H.
 1756.
 Tvaakaer (Thoaghræ, Toaker), Himle
 H. 3509; Kirke 5236; Præst
 3067; S. 3307.
 Tved (Thweth), fh. Lby., Tolk S.,
 Strukstrup H. 3452.
 — (Thwet), Sunds H., Hgd. 3952.
 Tvede (Thwedæ, Thweæt), Nørhald H.,
 Præst 4011; Hgd. 4049 6774.
 — (Thwedhæ), Nørre H. Falster, 5249.
 Tveden (Thweden, Thwd), Dronning-
 lund H., Hgd. 7091.
 Tvedskov, Nørre og Sønder, Skove,
 Hellum H. 5729.
 Tversted (Thwerstedh), Horns H.
 Jyll., Præst 3958; S. 5788.
 Twiid 5323, = Thy.
 Tvilum Kloster, Provst 2258 2306
 6148.

- Tvindelstrup (Tuindesthorp, Thwin-
nælstorp), Ringsted H. 1166,76
1217; Hgd. 2597.
- Tvis Kloster 117.
- Tvist, Jyll. 7056 (Tilf.).
- Tværen (Thwærn), Store (Magle) og
Lille, Herrestads H. 3604.
- Tværskov, Skovby H. 5922 7764.
- Tyazholm, se Tidsholm.
- Tybjærg (Thythæbiærg) Herred 929
5008 5125; Fg. 3206.
- (Thythæbyergh), Tybjærg H.,
Hgd. U586, se Basse, Peder,
Sten; S. 7042; — Lille 1791.
- Tybring, se Tæbring.
- Tybyrkæ, se Tibirke.
- Tydarpp, se Tirup.
- Tydslund, se Tislum.
- Tyerburgh, se Tjæreborg.
- Tygelsjø (Tyelse), Torna H. 7525.
- Tygestrup (Thyggæstorp), nu Kongs-
dal, Merløse H., Hgd. 2033 2632
3111 3439,41,46.
- Tyggestorp, Tykistorp, se Tystrup.
- Tykæsthorp, Tyugestorp, se Thøgges-
torpe.
- Tykæther, ?Bara H. 3168.
- Tyrdinge, se Tørringe.
- Tyrinch, se Tørringe.
- Tyrnatorp, se Tiørnarp.
- Tyrrestrup (Thyrestropp), Vor H.,
Hgd. 6954.
- Tyrsted (Tyrstædh), Hatting H.
7432-3.
- Tyrsting (Tørsting) Herred 5156
6168.
- (Tørstingh), Tyrsting H. U444.
- Tyrstrup (Tustorppe, Tyurtofte) Her-
red 6316 U475.
- Tyrszæng, Eng ved Bosjø, 571.
- Tyskland 7407; Alemannia 6033;
Teutonia 958.
- Tystofte (Thyufstofte), V. Flakkebj.
H., Hgd. 2607.
- Tystrup (Tyggestorp, Tykistorp),
Arts H. 2418 3792, jfr. Tiufstorp.
- , Fakse H., jfr. Thyufftorp.
- 4185, se Ejstrup.
- , se Tøjstrup.
- Tyvelse (Thiwelssæ), Tybjærg H.
3505.
- Tyuilstorp, ?Gøinge H. 7628.
- Tyæreby 3654, vist Fejlskrift for
Kyæreby, =Kjærby, Arts H.
- Tæbring (Tybring), Mors, 3531.
- Tæckinge (Tekkynggæ), Halmstads H.
7704.
- Tælnæ, N. Asbo H., S. 7843, fejl-
skrevet for Kielna?
- Tængelsaas (ogsaa Fangelsaas, Fel-
geusaas, Fængelaas, Fængelsaas),
Frosta H. 2347 3498 4330,39
6171 U335,366.
- Tøfte, se Toft.
- Tøjstrup (Tystrup), Sønderhald H.
4185 7993; Hgd. 7993.
- Tølstørpe, se Tolstrup.
- Tølø (Thølæ), Fjæraas H., Præst 2841.
- Tømmar Kloster, se Tommerup.
- Tømmerby (Tymmerby), V. Han H.
7367.
- (Tymmerby), Skads H. U391.
- Tømmerup (Thumørp, Tummerup),
Arts H. 6071; Præst 7718.
- (Tummorp), Strø H., Bispelen
3717.
- Tønder (Tunder) Herred 5870 6803.
- (Tunner), Møgel, 7713; Dat.
U596.
- Tønnersjø (Tundersæ) Herred 3726.
- Tønning (Thynnynghe), Eidersted,
Kirke 3204.
- (Tynnynghe), Tyrsting H., S. 5156.
- Tønsberg (Tonsberg), Norge, 7807.
- Tøringe (Tyringæ), Aarstad H. U581.
- (Thyrdinghe), Fauraas H. U368.
- Tørning (Dørninghe, Thyrningæ),
Slot, Høv. 4896 6976 7455.
- Tørrild (Thorrild) Herred 1796 3618.
- Tørringe (Tyrdinge), Oksie H. 5193;
Hgd. 2555.
- (Thyrthinge), Onsjø H., Hgd.
2391.
- (Tyrinch, Tøringgæ), Salling H.
1594 6948.
- Tørslev (Thorslæf, Thørslef, Thørs-
løsæ), Horns H. 1501 1702
3577; Hgd. 5640 7453.

Tørslev (Torsløff, Tørsløff), Rugsø H.
6208 6859.

Tørsløsæ, se Tørslev.

Tøstorpe, se Taastrup.

Tøvelde (Tubolt, Tubula, Tubølæ,
Tupældæ), Møn, 1217-8,32 3617.

Tøving (Thøfning), Nørre H. Sal-
ling, 4948 6206.

Tøystrup (Tholstrup), Gudme H.,
Hgd. 2982.

Ubberup (Ubbæthorp, Uborp), Arts H.
* 3443 3717 5041.

— (Wberop), Strø H. 142.

Ubberød (Vbberuthæ), Odense H.
2772; Kirke 1724 2604; S.
U472-5.

Ubby (Uby, Vthby), Arts H. 7459;
Hgd. 3664 3969 4199, S. 4679.
— Udbygaard 5075.

Ublestorp, se Ugelstrup.

Udby (Uby), Baarse H. 5712-3 5884.
— (Utby), Rugsø H. 4389 4692
6286 6858-9.

— (Vthby), Tudse H. 2695 3590;
Præst 5256.

— (Ubye), Vends H. 7872.

Udbynder (Uthby nedre), Gjerlev H.
5582 6080; Præst 4011; S. 3319
6080.

Vdbyscough, ?Gjerlev H. 1690.

Udlejre (Vtlærthæ), Ølstykke H.
1727 2511 3227 6820,31 6903.

Udsholt (Utsolt), Holbo H., Hgd.
4375.

Udstolpe (Hugæstorpe, Ugestrop,
Ustorp, Ugstorp, Vaghesorp, Vog-
hestorp), Musse H. 3279 3932;
Hgd. 3011 3129 3255s 4169s
7938. Jfr. Ukertoftte.

Udstrup (Ooztorp el. Doztorp!), Mer-
løse H. 4536 5192 5505.

Ufkæbøl, se Ulkebøl.

Ufvindsberg, se Avnsbjærg.

Ugeleuf, =? Ugilword, 3920a.

Ugelstrup (Uglestorp, Ublestorp,
Upplæstorp), Voldborg H. 3441
3557,59-60,85 3614 3919 4429
6511 7205.

Ugerslev, =? Vigerslev, 4786.

Ugerup (Wgarp, Ugorp), Gærds H.,
Hgd. 3604 7383 U574.

Ugestrop, se Udstolpe.

Uggeløse, Lyng-Frederiksb. H. 5529.

Uggerløse (Vgerløse), Arts H. 1650
U589. — Jfr. Viskerløszestrup.

— (Ukærløsæ), Merløse H. 2700.

—, se Ugerslev.

Uggerslev (Ugersløff), Skam H.,
Præst 7660; Hgd. 6496 6924s
(Høderloff!); se Basse, Jep.

Uglerup (Vghæltorp), Tudse H., Hgd.
2053.

Ugilt, Vennebj. H. 6853 8048.

Ugilword, Ugæluor, Ugælworæ, fh.
Lby., Ølst S., Galten H. 2400
2490 U398, jfr. Ugeleuf.

Ugle (Ugilh) Herred, Sønderjyll. 2357.

Uglerup (Vglæthorp), fh. Lby.,
Stævns H. 454 4317.

— (Vggeldorp, Uglathorp, Uklæ-
thorp), Tudse H. 1669 2071
3226,59.

Ugstorp, se Udstolpe.

Ugælworæ, se Ugilword.

Ukertofte, =? Udstolpe U592.

Uxby, se Oksby.

Ulbjærg (Uldberg), Rinds H. 2694;
S. 4643.

Ulbølle, Salling H. 4660s.

Uldorp, se Ollerup.

Ulfaasa, Ø. Gøtland, Hgd. 2888.

Ulfshale, Møn, 3672.

Ulfscough, Skov, Odense H. 3129.

Ulkebøl (Ufkæbøl), Als, 837.

Ulkestrup (Ochilstorp), Merløse H.
1804. — Jfr. Ølckenstrup.

Vllarydh, Kind, 3409.

Ullemose ved Nyborg 6791 7631.

Ullerslev (Uluersløff), Vinding H.
6018 6977 7872.

Ullerup (Uldrup), Elbo H. 5684
U507-8; Præst 3960 4047 6839;
S. U390.

— (Ullethorpe), Skam H. 1393.

Ulsby, Strukstrup H. 7164.

Ulslev (Ulffsløff), Musse H., Hgd.
4169s, se Jens Nilssøn.

- Ulsnæs (Ulfsnees), Gottorp Amt, Kapel 6652; Hgd. 2210.
- Ulsted (Ulstath), Kjær H., S. 3048.
- Ulstorp, se Volstrup.
- Ulstrup (Ulstorpp), Løve H. 2502 4712.
- (Ulstorp), Middelsom H. 4835; Hgd. 4616,78.
- (Ulstorp), Ods H. 3717.
- (Ulstorp), Sjæll. 2071.
- Ulszuigh, se Ulvig.
- Ulsø (Ugløsæ, Ulsiø), Fakse H. 2482 6029.
- Ulvborg Herred U232-3.
- Ulvemose (Wluæmosæ), Tune H. 432 2075 U312-3.
- Ulvig (Ulszuigh), Merløse H. 2632.
- Umdorp Treding, Lgld. 1542.
- Underyth, =? Unnarød, Smaalands Hgd. 2561.
- Ungarn 2255.
- Unxsæthorp, se Vognstrup.
- Uplande, Medel, Øster og Vester, V. Gøtland, 7644.
- Uppaakra (Opagher), Bara H., S. 7429.
- Uppnora (Opnoræ), Halmstads H. 7704.
- Upplæstorp, se Ugelstrup.
- Upsala, Sverige, 5049.
- Uraløf, se Vrejlev.
- Uraskoff, Uroskoff, se Ore, Skam H.
- Urbs vetus, se Orvieto.
- Ure (Vrægard), Ø. Horne H. 4816.
- Urebirk, se Ore.
- Urneggaard (Wrngaarth), Gd., Holmans H. 3314 3711 6873-4 6957.
- Urskogh, fh. Lby., ?Tørring S., Vrads H. U444.
- Urtofte, se Vetoft.
- Usedom (Usenam) Kloster ved Rügen 7357.
- Usted, Ribe Stift, =? Ødsted, Jerlev H., Præst 6362.
- Ustede, se Ystad.
- Ustorp, se Udstolpe.
- Vthby, se Ubby.
- Utholm, Eidersted, 3204 4531 7468.
- Utlærthæ, se Udlejre.
- Utmarke Enge ved Nørholm 4809.
- Utrecht, Nederlandene, 7018.
- Utsolt, se Udsholt.
- Utterslev (Ottersløff, Oothersløff), Nørre H. Laal. 4463 8049s; Præst 7692; S. 3255s.
- Vaabensted (Wapnestethe, Wogensted), Musse H. 7888; Præst 5216; S. 7938 U546.
- Vaalse (Walnisse), Nørre H. Falster, Birk 3082.
- Vaamb (Wam), Færs H. 3168 4688.
- Vaanga (Wangh), Villands H., Hgd. 2741.
- Vadensjø (Wathensø), Rønnebergs H. 7403 7530 7898.
- Vadstena Kloster, Sverige, 3140 5606 6132 6417 6650 7578 7618 7799.
- Vadum (Vadrom, Wathum), Rødding H. U75; Præst 5988.
- Vaghesorp, se Udstolpe.
- Wagnsorp, se Vognstrup.
- Vaison (Vasio), Dept. Vaucluse, Frankrig, Bisp 974-5.
- Wal . . . , Slagelse H., =? Valby 4269.
- Valaakra (Valagra), Nørre, Luggude H. 3118.
- Valabergh, Vilske H. 6697.
- Walbus, Waldbæs, se Voldborg Herred.
- Valby, ?Aarstad H., Hgd. 7001.
- (Wolby), Holbo H. 2804 4298; Præst 3081 4375; Tiende 3717; Thingsted 4375.
- (Wolby), Slagelse H. 2791 4269 (?) 4309. — Østre 6629.
- (Walby), Smørum H. 5710.
- (Østræwalby), Sømme H. 4392.
- (Wolthby), fh. Lby., Hellested S., Stævns H. 3397 3590 3624; Hgd. (nu Juellinge) 5772. 5865 6891-2 7012 7351 U551.
- , Vemmenhøgs H., Hgd. 4219.
- Valdersløff, se Vollerslev.
- Walderup, Waldorp, se Vollerup.
- Walk (Walke), Lifland, Dat. 5894-5.
- Walkenrede Kloster, Tyskland, 7418.

- Vallebo (Wallebode), Fakse H. 5945; Hgd. 4350.
- Vallekilde (Walækeeldæ), Ods H., Hgd. 3153 3741 5102.
- Vallen, Høks H., Hgd. 6205.
- Vallensbæk (Wolensbech), Smørum H. 43 1222.
- Vallensved (Walingsweth), Ø. Flakkebj. H. 5160a. — Jfr. Wolingved.
- Vallø (Walleue, Walløf, Vollewæ), Bjeverskov H., Kirke 1255; Hgd. 4000-1 4398 5809 5944-5 U228, se Falk, Eskil, Jens Eskilsøn; Thot, Oluf Akselsøn.
- Valløsa (Walløse), Ljunits H. 2308 3820 4688.
- Walnisse. se Vaalse.
- Walsyø, se Hvalsø.
- Valsø (Walsyo), Ringsted H. 1617; — magle 1346; — lille 5663 6406-7,10,21.
- Waltofte, se Voldtofte.
- Wam, se Vaamb.
- Wamløse, se Gandløse.
- Vammen (Vamen), Nørlyng H. 4981.
- Vanaas (Vatnaas), Ø. Gøinge H., Hgd. 7061 U548.
- Vanared (Vaanarith), Aarstad H. 3140.
- Vandet, Vester (Westervannet), Hillerslev H., S. 3099.
- Vandkifva (Wandkiwinge), V. Gøinge H., Hgd. 5475.
- Vandløse (Wanløse), Alsted H. 3590; Hgd. 1282 2482 2788 3227 3626.
- Vandsted (Watnstath), Slet H. 1270 1383 1415.
- (Vaanstath), Vennebj. H. 1396.
- Vang, Hundborg H., S. 2823-4.
- (Wongsetorp), Kjær H. 2450.
- Vangede (Wanghethæ, Wongwethe), Sokkelunds H. 3021 3153 4323.
- Wangh, se Vaanga.
- Vanneberga (Wannebiærgæ), V. Gøinge H. 7758.
- (Vandebjærg), Villands H. 7551. [Wanph 6135, er intet Stednavn, men = Vaaben.]
- Vanstatorp (Wanstathæthorp), Færs H., Hgd. 2025 U344s.
- Vansurp, se Vognstrup.
- Vantinge (Wontinggæ), Salling H. 5716,95 6215 7251.
- Varberg (Wardbiærg, Worthbiærg, Wardberg, Worberg) 3084 4188 5039 6197 6418. — Ny W., Bgm. 7320. Dat. 6328 6893 7570 7640-1,72; Kongen 2559 7569. Landsting 5039 5893.
- Slot 7152 7258,80 7755; Fogedi 3307; Len 3402. Høv. 3683 5956 6314 6418; Eg. 6197 6328. Dat. 3163; Kongen 2656 7564.
- Varde (Warwith, Waret) 1554 6598. Priv. 7259 8020. Borgere 5046 5201 6354. S. Jakobs Sogn 6598. Dat. Kongen 4075,80. — Slot Wardhus, Høv. 6598.
- (War, Waryth, Warwith) Syssel 1402 1905 2408,36 2663 4254 5837 5921 6598 6953; Provst 464 846 976 3202 3473 3516 4271 4346 4647 5589 7804.
- Warderøø, se Ovrø.
- Warin (Woriin), Meklenburg, 3661.
- Warleberge (Werleberge), Ekernførde H. 2701.
- Warnemünde (Wernemunde) 972 1025,42 U206; Taarnet Danskborg 980 1003.
- Varnhem (Wernem) Kloster, V. Gøtland, 4097.
- Warnkewitz (Varnekenitze), Rügen, Hgd. 3272.
- Varpelev (Warpeløue), Stævns H. 3590 3664 5172; Hgd. 1768.
- Varsjav, Polen, 2255.
- Vasio, se Vaison.
- Waszbo, =? Vadsbo H., V. Gøtland, 4570.
- Water (Wart) Kog, Eidersted, 6927.
- Wathæ Enge ved Varde 5046.
- Watzholm, se Jætzholm.
- Waunsorp, se Vognstrup.
- Wawith, Woueth, Wowøth, ? Sønder H. Lgld. 1537,42 6249.
- Weby, vist fejllæst for Velle, 4357s.
- Vedaakra (Widhagra), Færs H., Hgd. U382.

Vedby (Vithby, Wythby), Nørre H. Falster, 1675 6385.
 — (Widby, Wytby), Skovby H. 3582 3839 7764.
 Vedbygaard (Wethby, Withby, Vytby), Løve H., Hgd. 2071 2746 3602 4991 6406-7,10; se Rud, Mikkel.
 Veddelev (Withælef), Sømme H. 2159 2714.
 Veddige (Widhøya, Wyghøghæ), Viske H. 5709; Præst 3222; Hgd. 3876.
 Veddinge (Wethingæ), Ods H. 3443; Hgd. 2424,91.
 Veddam (Widum), Hindsted H. 6844.
 Vedelsborg, se Iversnæs.
 Vedelspang (Weltspangh), Strustrup H. 7485.
 Vedslet (Wetzlæt), Vor H., S. 4690.
 Vedstaarup (Westorpe), Baag H. 4104.
 Vedsted (Widstet, Withstæth), Ribe (fh. Hviding) H., S. 2900 3036 3473-4 3948,84 4179-80 6220 (jfr. Widestoch). — Vester 6373 6693; S. 4597 7318. — Øster 4597 6141. — Gaard 6924s, 89s.
 Wedtfulebierge, se Fuglebjærg.
 Vedtofte (Vrtoftæ!, Wettoffthæ, Wittottæ), Baag H., Hgd. 5922 6397 6419.
 Wegee, Gd., Tønnersjø H. 3871.
 Veggerby (Viggerby), S. Hornum H., S. 7481.
 Weghegarden ved Svavsted, Sønderjyll. 7997.
 Veinge (Widhinge, Witing), Høks H., Præst 4889 U582, 584.
 Vejby (Væghby), Bjære H. 3761.
 — (Wæyby), Holbo H., Præst 3081 4375.
 Vejlbj (Wedylby, Wædelby), Elbo (fh. Brusk) H. 6857 7342; S. 2896 3049 4080 U347-9, 390, 435-6.
 — (Wæthælby), Sønder H. Djurs, 2989; Præst 1963.
 — (Wedelby), Sønderhald H. 6136 7993.
 — (Wæthelby), Vends H. 4999; S. 7959.

Vejle (Wethel, Wæthlæ, Weddele) 6034 6385 (?); Priv. 1491 2471 7284 7953. Mølle 1848,90. Fg. 6874; Bgm. 6034 6874 7610. Kirke 7610; Præst 6733,87 6839,74 7610. Dat. Kongen 2390 2493s,96. Borg 2292.
 — (Vædhel), Salling H., Præst 6419.
 Vejleby (Vedleby, Wæthælby), Fuglse H. 1676 2514 7460-1 7819 7926. Jfr. Wæthlæ.
 — (Wetleby, Wæthlaby), Horns H. 3338 4360 7812.
 — (Wetlæby, Wæthlæby), Ods H. 1860 5863 5904.
 Vejlegaard (Væthlægarth), Smørum H. 3096.
 Vejrup (Wethorp), Bjærg H. 6857.
 Vejstrup (Wigstrop, Wixtorp), Gudme H., Hgd. 2982 6879.
 Vexiø, Sverige, Bisp 3678; Kannik 6571.
 Veksø (Wixiø, Wycsyø), Holbo H., Præst 4162; Hgd. 4162, se Moltke, Evert.
 Vellinge, se Vælinge.
 Vellerup (Velderop, Wætlethorp, Wællorp), Horns H., Hgd. 4507 4910 7365.
 Velleb (Wælø, Wæløf), Hovlbj. H. 1479 4357s (Weby!) 4670; S. 1535.
 Velleholm (Wærlæfholm), Hovlbj. H., Hgd. 1645 2306.
 Vellin, se Felin.
 Velling (Wæling), Hind H. 7472; S. 5152 U514-6.
 — (Wælingh), Holmans H. 6787 6957.
 —, Øster (Østervælyngh), Middelsom H. 2454.
 Vellinge (Hwælwinge), Skam H. 3806 6759 7119.
 Vellomstrop, se Villumstrup.
 Vem (Wææm), Hjerm H., S. 2613.
 Vemmelev (Wemmerleff), Slagelse H. 4786; S. 6222.
 Vemmeløse (Wimløse, Wæmeløse), V. Flakkebj. H., Hgd. 3622 6333.

- Vemmenhøg (Wæmundahøx) Herred, Fg. 3864 4219.
 — (Wæmundehøgh) Vestre, Vemmenhøgs H. 4344,77.
 Vemmerløf, Jerrestads H., jfr. Withmundløff.
 — (Wimmerløf, Withmerløff), Skyts H. 3044 3328.
 Vemmetofte, Fakse H., Hgd. 3741 6891-2 6952 U464; Fg. 7351.
 Wenden, Herren af, 5653.
 Vends (Wæns) Herred 2290s; Fg. 6036 6676 6763 7579 7722,63 7959; Provst 7722,63 7959.
 Vendsyssel (Wenlie, Wændlia) 1396 1415 1502 1861 2928 3059 3154 4019 4837 5788 7091; Thinghører 6468; Høvedsmand 6070; Provst 1726,84 5706.
 Venestrup, se Vøjstrup.
 Vennebjerg (Winbjerg) Herred 1861 3059.
 — (Wynbergh), Vennebj. H., Hgd. 2250.
 Vennerholm, Hind H. 1892 U515-6.
 Venslev (Wentzleffve), V. Flakkebj. H. 2238 3590.
 — (Wenzlef), Horns H. 2724 3338.
 Ventrup (Wenthorp), Tune H. 3443.
 Verden, Stift 5949.
 Werestorp, se Værestorp.
 Weret Kog, Eidersted, 6927.
 Werle, Herren af, 1183-4,90-1.
 Werleberge, se Warleberge.
 Werm, se Værum.
 Wernem, se Varnhem.
 Wernemunde, se Warnemünde.
 Verst (Wørste), Andst H. 4509.
 Werum, se Værum.
 Verup (Wæther), Merløse H. 3590.
 Vesbo, Smaaland, Provst 6800.
 Vese, se Visse.
 Wesenberg, Estland, 1043.
 Weskinge, se Viskinge.
 Weslelynghe (?), se Vevlinge.
 Wesløff, se Værslev.
 Vesløggaard (Westløs), V. Han H., Hgd. 3895 4420-1 6989.
 Vessige (Wesighe, Wæsyæ, Wæseghis), Aarstad H. 2862 6893 7705; S. 5967 6649 7001.
 Westath, se Vestud.
 Vestbjerg (Wæstreburgh), Kjær H. 2450.
 Vestenskov (Westenschowgh), Sønder H. Laal., Kirke 5855 8046;; Præstegaard 7650; S. U592.
 Westeralind, se Alling, Vester.
 Vesterborg, Nørre H. Laal. 3255s 6479.
 Vesterby, Skippinge H. 2418.
 —, Skam H. 6056.
 Vesterbæk, Hviding H. 4810 6166;; Hgd. 4179 4597 6924s,76 7329 7586.
 Vesterbølle (Bøly, Bølly, Westrebylugh), Rinds H. 4842-3; Hgd. 4820,31,42 = Nedre Hovgaard 4831; S. 2694 2758,69.
 Westerenggi ved Varde 5046.
 Vestergaard, ?Brusk H. U502.
 —, Galten H. U398.
 Vester Gøtland (Wæsgocia) 2656 2794 4081.
 Vesterhorne Herred 1401 7111 7312s.
 Westermellsighæ, Enge ved Varde, 5046.
 Vesterskov, fh. Lby., Oksby S., V. Horne H. 7312s.
 Vestersløf(Wastersløf), ?Luggude H., Hgd. 4705.
 Vestervig Kloster 2640 2818 7845;; Provst 4948,52 5323 5788 6480 7272 7845.
 Vestmanland (Wesmænnaland), Sverige, 6790.
 Westofft, se Vistoft.
 Westorpe, se Vedstaarup.
 Vestorph, Ingelstads H. 6796.
 Vestud (Westath), Møn, 4002.
 Wetherløsæ, se Værløse.
 Wethorp, se Vejrup.
 Wetleby, se Vejleby.
 Wetskiøllia, se Vidskølle.
 Veterslev (Wætærsløf), Ringsted H. 2827; Hgd. 7004,64.
 Wewildh, se Vivild.

Vevlinge (Wefflinghe, Wiflingæ),
Skovby H. 3582(?) 7764; S. 3771.

Veyestrup, ? Flakkebj. H., Hgd. 2429.

Viarp (Wilwarp, Wywarp), Rønne-
bergs H. 4688 6190 7638.

Vibede, Fakse H., jfr. Wynete.

Wibekiær, Nørre H. Djurs, 3627.

Wibestrop, se Vidstrup.

Viborg (Viberg, Vigburgæ) 498 2094
2465 2770 3076 3308 6034
7170 7259 7311 7568 U29,76.
Byskat 7697 7795.

Foged 6275. Bgm. 5656.
Borgere 5282.

Bisp 5282 6195 U31-2. Bisp-
bord 4887 6195 6244. Stift 30
5282 U11.

Domkirke (S. Mariæ) 30 353-6,
63,77-8 450 2094 4614 4887
6195 6920 7532 U11,31,33.

Kapitel 113 224,91 742 3142
3516 3773 4887 6195 U11,29-
32,64,73-4,76,85,131. Provst 24
29 30 113 450 2386 2821,37
3696 U31-2. Kanniker 19 24
161 5656 6920.

Jakobs Sogn 498. Johannes
S. 2770. Mikael's Kirke 19 U29.
Margrete Kirke 24 U30-1,73;
Nonner 29 U32. Botulfs Kloster
2072. Johannes Kl. 4678. Hospi-
tal 19 5778.

Dat. 362 742 3516 5282 6034
U376; Kongen 224 291 1175
1515 2469 4031.

Landsting (jfr. Jylland) 1407
1535 1667 1746 1803 1965,69
2013,43,55,66,72 2694 2824,37
3592 4526 4887 5656 5729,78
5988 6034 6195 6230-1,56 7170
7286.

Landsdommer 1407 1535 1667
1803 2013 2837 3592 5282
5656 5729.

Viby, Bjærg H., Præst 6445.

— (Wigby), Ramsø H. 7054; Hgd.
1108.

—, Vends H. 7722.

—, Villands H. 3965s.

Vibygaard (Wyby), Ramsø H., Hgd.,
se Sparre, Peder Mortensøn.

Vidaa (Withæa), Sønderjyll., Provst
395 4614.

Widaghra, se Vedaakra.

Widby, se Vedby.

Viderup, Mols H., jfr. Wiipæthorp.

Widestoch S., Hviding H. =? Ved-
sted 2912.

Widheem, Sverige, 3606.

Widhinge, se Veinge.

Widhøya, se Veddige.

Vidskølle (Wiskyflæ, Withskyflæ),
Bjeverskov H. 740 1341 5945.

— (Wetskiøllæ, Witskylæ), V.
Flakkebj. H. 4608; Hgd. 4797 4910.

Widsted, Withstæth, se Vedsted.

Widsteen, se Hvidsten.

Vidstrup (Wibestrop, Wigelstorp),
Vennebj. H. 5573; S. 5788.

Widum, se Veddum.

Vienne, Frankrig, 1008 U176.

Vierød (Wiuaryth), Luggude H. 3596.

Viervitz (Virenitze), Rügen, 3579.

Wiflingæ, se Vevlinge.

Vig (Wiik), Ods H. 1669.

—, Hillerslev H., fh. Hgd. 4819,50.

Wigelstorp, se Vidstrup.

Vigenstorp, Bara H., jfr. Wiwings-
torp.

Vigerslev (Wixsleue, Visløf, Wyslæf),
Skovby H. 3582 3839 7364 7660
U161a,241-3,268; Kirke 5702
7702; Præst 5922 7364 7660
7702,64; S. 3771,8045s. —
Jfr. Rue.

— Sokkelunds H., jfr. Ugerslev.

Vigersted (Wikærstath, Wiærstath),
Ringsted H. 1163-4 1205 1449.

Viggerby, se Veggerby.

Wigstade, se Virestad.

Wigstrop, Wixtorp, se Vejstrup.

Wiipæthorp, =? Viderup, Mols H.,
Hgd. 2055.

Wikingzløff, se Vinsløf.

Wixlefrwthæ, se Rue.

Wixiø, se Veksø.

Viksø (Vigssø), Ølstykke H., Hgd.
4382s 7695.

- Vixø, se Visse.
- Vilholm, Gd., Birkende S., Bjerre H. U488.
- Villands (Withlantz) Herred 2417 2630, 33, 36-7, 67 2899 6484 7444; pantsat 5943; Fg. 7163 U574; Degn 7163 U543.
- Villestofte (Villerstofte), Odense H. 3781 (m. Tilf.) 6798s 6851s 7052s 7152u.
- Villie (Willøye), Ljunits H., Hgd. 2682.
- Villstad (Wiulstathum), Vestbo H., Smaalund, 2969.
- Villumstrup (Vellomstrop), Vinding H., Hgd. 4999.
- Vilmnitz (Vilmnitze), Rügen, Præst 3579.
- Vilslev, Gjørting H. 2148 7847; Præst 5669; S. 7198.
- , Kalslund H., S. 2399.
- Vilsted (Wilstæthe), Slet H. 2462; Hgd. 1946 4851,90 6953.
- Wilszagger, se Hvilsager.
- Wilwarp, se Viarp.
- Vimarp (Vimatorp), Østre H. i Njudung, 4154.
- Wimløse, se Vemmeløse.
- Wimmerløf, Withmerløff, se Vemmerløf.
- Vinberg (Winbärga, Vymbærghæ), Fauraas H., Præst U581; S. 2794 6697 7705.
- Winbierg, se Vennebjærg Herred.
- Vindblæs (Windblæsth), Slet H., S. 4420-1,23.
- Vindblæsæ, ? Flakkebj. H. 1284.
- Vindbyholt (Windebotheholt), Fakse H. 3590.
- Vindbylund (Winbærlund), Gjerlev H., Gd. 6433.
- Vindeby, Nørre H. Laal. 3255s.
- Vinderad (Wynderath), Nye H. 6847 7266.
- Vinderis, Jyll. 1605.
- Vinderup (Windorp, Wyndrop), Ginding H., Hgd. 417 7161.
- (Winderop, Windørp, Vinthorp, Wyndorp), Merløse H. 4497; Hgd. 3848 4325 5955 7622 7871.
- Vinderup (Wynærp), Tybjærg H. Hgd. 1741. — Jfr. Wynorp.
- (Windorp, Windæthorp), Voldborg H. 913 1112 1285.
- Vinderød (Windæruth), Holbo H. Tiende 3717.
- Vinding (Wynningæ) Herred 7123 5523-75 6794 7298 7629,75; Fg. 5324 6018.
- (Vinningh), Holmans H. 7610; Præst 6787 6957; Hgd. 6787 6957; S. 7610.
- (Wynnyng), Tyrsting H., Præst 6168.
- Vindinge, fh. S., Ø. Flakkebj. H. Præst 2485 3622-3; Hgd., nu Fuirendal, 3622-3 5274 5583; S. 1355.
- (Winniggæ), Hammer H. 8383 1168 6060.
- (Wynningæ), Vinding H. 24299 6167 6759 7872 U486-7; Præst 2356,59 5245 6073.
- , Sjæll. 43.
- Vindstrup (Vinstrup), Ø. Flakkebj. H., Hgd. 6002.
- Vindum, Middelsom H., Præst 2187.
- Wines, Hindsted H. 6844.
- Vinge (Wingy), Middelsom H. 2180, 87; S. 4835.
- , Middelsom el. Sønderlyng H., Præst(?) 4088.
- Vingsted (Vingstæth), Tørrild H., Mølle 3618.
- Vingum, Tyrsting H. U444.
- Vinkel (Winkil, Vinclæ), Middelsom H. 2180,87 2583; Hgd. 2078,96 U166; S. 2096 3916.
- Vinninge, Bara H. 3168.
- Vinsløf (Wikingzløf, Wynssløuæ), V. Gøinge H. 3915 U336s; S. 7758. Jfr. Withnundløff.
- Vintrie (Vinteriæ, Wintriæ), Oksie H. 6614; Hgd. 6557 7644.
- Vinum (Wynum), Løg H. 5840 7622 7891.
- Vircke (Wirkye, Wirkøghe), Hårjagers H. 2555 4050 6035 7825.
- Wirkesnes, Sunnerbo H. 6238.

- Virckestorp (Wirkoghstorp), Harjagers H. 1678.
- Virket (Wirke), Sønder H. Falster, Hgd. 6436.
- Virestad (Wigstade), Skyts H. 2815.
— Søndre 5974 7710.
- Virland (Vironia), Estland, 130,33 5804.
- Virring (Wirigh), Sønderhald H., Kirke 6136.
- Visborg (Væseburg), Hindsted H. 2293; Hgd. 4437,39 6377.
- Visby (Wysbu), Gotland, 6187; Præst 6098; Klostre 3719,46 6219 6835. — Visborg Slot 6187 6219 6876.
- Visingsø (Wysingesø), Smaalands Slot, 3785.
- Viskerløszestrup, ? fejllæst for Wckerløszestrup, jfr. Uggerløse, Arts H. 2704.
- Viskinge (Weskinge), Skippinge H. 7459 7718; Præst 7459; Hgd. 7478 7505.
- Visløf, se Vigerslev.
- Wismar (Wysmer) 2762 3708 4387 4471 4907,74 6221.
- Visse (Vese, Vissø, Vixø), Fleskum H. 6195; Hgd. 7272 7326,67.
- Vissing Kloster 5156.
— (Wysyng), Galten H. 3687 3838 4091 6340. — V. thorp 3687.
— (Wyssyngh), Tyrsting H. 6168.
- Vistoft (Westoft), Mols H., S. 7366.
- Viterbo, Italien, 363,77-8 447,56 2833-4.
- Withby, se Vedbygaard.
- Witkelde, se Hvidkilde.
- Withen, V. Gøtland, 7644.
- Withfuglebjerg, se Fuglebjerg.
- Withnundløff, Wichundløf, = ? Vemerløf, Jerrestads H. el. Vinsløf, V. Gøinge H. 1307.
- Withæløue, se Veddelev.
- Withærløsæ, se Værløse.
- Witing, se Veinge.
- Witottæ, se Vedtofte.
- Vitskiøfle (Vithskifle, Wethskøyle), Gærds H., Hgd. 3256 7174.
- Vitskøl (Witheschiøle, Wothschiule, Wydskøuel) Kloster 4423 5648 7220; Abbed 3881-2 3933,45 4118 5991 6034 7161 7343s 7562 U538.
- Vittinge, Salling H. 2860.
- Wittow (Wittouia), Rügen, 2903 3043 4844.
- Viuf (Wiff), Brusk H. 5576.
- Wiuaryth, se Vierød.
- Viverup (Wyuorp), Fakse H. 6029.
- Vivild (Wewildh), Sønderhald H., Præst 7993.
- Wiilstathum, se Villsted.
- Wiwingstorp, =? Vigenstorp, Bara H. 3168.
- Viæ, Sjæll., Hgd. 2177.
- Wiærstath, se Vigersted.
- Vlasby, se Fladsby.
- Vodder (Odder), Hviding H., S. 2310 3891 4352.
- Voer (Wore, Orre), Rugsø H. 6003 6286 6858-9; S. 3056.
- Wogensted, se Vaabensted.
- Voghestorp, se Udstolpe.
- Vogn (Worn), Horns H. Jyll. 5788.
- Vognstrup el. Vognserup (Wagnsorp, Wansurp, Waunsorp, Wongstrup, Wonxorp, Vonsørp, Wnxsæthorp), Tudse H., Hgd. 2371 2904,25-6 3329,71 3455 5741 6421 6895 7695. 2
- Vojens (Wopense, Grøten), Gram H. 3368 3426.
- Vokslev (Woxløff), Hornum H., Præst 3286 3815,82 3956 6261 6816.
- Wolbjerg, Rinds H. 4437.
- Voldbjerg (Olberg), Hind H., Hgd. 7384.
- Wolby, Wolthby, se Valby.
- Voldborg (Waldbæs, Walbus) Herred 663,72 1915 2017 3614,45 5263 6934 7406 U371; Fg. 7673.
- Woldby, Gjern H. 6148.
- Wolde Slot, ? Pommern, Dat. 3767.
- Voldtofte (Waltofte, Woltofte), Baag H. 4104 6186.
- Voldum (Wollum), Galten H. 8041.
- Wolensbech, se Vallensbæk.

- Wolingved, = Vallensved, Ø. Flakkebj. H. 6257.
- Vollerslev (Waldersløff), Bjeverskov H., Lby. og Hgd. 3624.
- Vollerup (Voldrup), Børglum H. 7404.
— (Walderop, Waldorp, Woldorp), V. Flakkebj. H.; Hgd. 2418 7689, se Present, Peder Nilsson.
- Vollerwik (Fulrewik, Vullerwyck), Eidersted, 7337; Præst 3204.
- Vollewæ, se Vallø.
- Wolstedt, =? Volsted, Fleskum H. 2488.
- Volstrup, Vester, Hornum H. 7752.
— (Ulstrup), Gislum H. 4439.
- Woltemølle, Ollerup S., Sunds H. 2966.
- Wongstorp, se Vang.
- Wongwethe, se Vangede.
- Wonxorp, se Vognstrup.
- Vonsil, se Onsild Herred.
- Wonszbølæ, Lisbjerg H. 7962.
- Wontinggæ, se Vantinge.
- Wopense, se Vojens.
- Vor (Wore) Herred 7864.
- Vor (Oratorium) Kloster 4646.
- Vordingborg (Worthingborg, Werdingborg, Oringburg) 2744 3738 5651 6062 7229. Priv. 5562 7516. Byskat 7795.
Byfoged 3738 U591. Bgm. 6032. Præst 3738 3965.
Dat. 5163,67-8 5228-9 5616 6698 6701,10,15; Kongen 119-20 720 755 777 838 967 1072 1299 1300,07 3221 3522,33,56 4561-3 5630.
Slot 2459 3603 7306. Høv. 1403 3255s,82-3 3388 3437-8 4291,94 6135 6707 7232. Dat. Kongen 5562 5606-7 5927 6260, 63 6909.
- Vorgaard (Woergaard), Hellum H., Hgd. 7214.
- Worin, se Warin.
- Worløff, =? Ferslev, Horns H. 6341.
- Vormark (Wordemarke), Gudme H., Hgd. 5785.
- Wormenees, Gd., 3005.
- Wormsløff, se Ormslev.
- Wormstorp, se Ormstrup.
- Vorre el. Højvorre (Hughworthe), Ø. Lisbjerg H. 7616-7.
- Vorsaa (Worthæsa), Aa, Vendsyssel, 1532.
- Vorsleue, se Ferslev.
- Worthærop, se Ordrup (Grubbe-).
- Worthærø, se Ovrø.
- Vosborg, Nørre (Oseborgh), Ulvborg H., Hgd. 4929.
- Vosnæs (Wossznes), nu Hgd., Ø. Lisbjerg H. 7616.
- Votborg, Mors, se Otteborigh.
- Wothschiule, se Vitskøl.
- Woueth, Wowøth, se Wawith.
- Vraa, Børglum el. Dronninglund H. 7404.
— (Wra), Nørlyng H. 2387 2694.
- Vraaby (Wroby), Bjeverskov H. 5945.
- Vramb (Wrom, Wurom), S. Asbo H., Hgd. 7186,96.
— (Wram), Gærds H. 3218,21,28, 31 3341,63,86 3795; S. 3092. — Østre, Hgd. 2792 3589 4203,25.
- Vrangstrup (Wrangstorp), Hovlbjærg H. 2867.
- Vrangstrup (Wrangstethorp), Tybjærg H., Hgd. 5990 6245.
- Wreechn (Wrechen), Rügen, 3579.
- Vrejlev (Wrechløf, Uraløf) Kloster 1726; Prior 1861 5706 6468 8048.
- Vrengstorp, ? Ramsø H. 5931.
- Vridsløse (Vrysløsæ, Wrytzløse), Smørum H. 1727 2847 5710; — magle 3658; — lille 1727 2579 3424.
- Wroby, se Vraaby.
- Wrangstorp, se Vrangstrup.
- Wu, ? Tyrsting H. 6168.
- Vuktorp 5940, se Sørup.
- Wurum, se Vramb.
- Wydyngh, se Hviding Herred.
- Wyghøghæ, se Veddigé.
- Wycsyø, se Veksø.
- Wymathorp, Njudung, Smaalund, 4154.
- Vymbærgha, se Vinberg.

Wynbergh, se Vennebjærg.

Wynete, ɔ: Wyuete = Vibede, Fakse H. 6715.

Wynningæ, se Vinding Herred.

—, se Vindinge.

Wynorp, Fejlskrift for Wyuorp, se Viverup.

Wynsslouæ, se Vinsløf.

Wynum, se Vinum.

Wynærp, se Vinderup.

Wysløf, se Vigerslev.

Wytby, se Vedby.

Wytfluglabærg, se Fuglebjærg.

Wywarp, se Viarp.

Væ 6514,66 7152. Priv. se IV, 84.
Degn 7394; Mariæ Kloster 39
U12a, 34.

Wædelby, se Vejlbj.

Vædersbygd ved Snestrup, Odense H.
5317s.

Vædhel, se Vejle.

Væggarp (Weggarp), Halmstads H.
6605.

— (Wæggathorp), Harjagers H. 2960.

Væghby, se Vigby.

Væla, Luggude H., jfr. Wæthlæ.

Vælinge (Veling), Luggude H. 6395;
Kirke 4885; Præst 3611; Hgd.
6004.

Vælingetorp (Wellingetorp), Luggude
H. 4885.

Vælluf, Luggude H., U583(?); S. 3761.

Wælst, Himmersyssel, 1803.

Wælø, Wæløf, se Velle.

Wæmundahøx, se Vemmenhøgs H.

Wændlia, se Vendsyssel.

Værby, Bara H. 3770.

Værebro, Ølstykke H. 6029.

Værend (Werinde), Sverige, 2969.

Værestorp (Werestorp), Halmstads
H., Hgd. 6161 6805.

Wærlinge, Vestra, Skyts H. 3262.

Wærløfholm, se Velleholm.

Wærløse (Hværløsæ, Witherløsæ),
Fakse H. 454 929 6715 U308.

— (Wetherløsæ maglæ, Withærløsæ),
Smørum H. 4306; Kirke 1911.

Værmø (Wærmæ), Rønnebergs H.
6543-4.

Værpinge, Bara H. 2807 3166 U460.

Værslev (Wesløff), Skippinge H. 7478;
Præst 7459.

Værum (Werm, Werum), Galten H.
1959 7161; S. 3015.

Værø (Wæræ), Viske H., Præst 3222.

Wæsby, Luggude H., Kirke 6454.

—, Sømme H. 1512.

Væseburg, se Visborg.

Wæseghio, Wæsyæ, se Vissige.

Væstersløf (Wæsterløf), Ø. Gøinge
H. 4050.

— (Wæsterløf), ~~Luggude et.~~ Ø. Gøinge
H., Hgd. 4510 4703.

Væstersta (Westrestade), Færs H.,
Hgd. 6218 7383.

Wæstreburgh, se Vestbjærg.

Væstretorp, se Torp.

Wæstrælund Skov, Skaane, 2660.

Wæstræsauhæby, se Saaby, Vester.

Wæstærængi, Enge, Kalslund H.
626 1814.

Wæsum, Bara H., Hgd. 2288 4932.

Væt (Wætæ), Galten H. 1959.

Wæther, se Verup.

Wæthlæ, se Vejle.

Wæthil =? Vejle 1890.

Wæthlaby, se Vejleby.

Wæthlæ, =? Væla, Luggude H. 2510.

Væthlæ =? Vejleby, Fuglse H. 6385.

Wæthlægarth, se Vejlegaard.

Wæthælby, se Vejleby.

Wætinbærga, se Edenberga.

Wætlethorp, se Vellerup.

Wætlo =? Vællet, Luggude H. U583.

Vøjstrup (Venestrup), Salling H. 6419.

Wørste, se Verst.

Y, jfr. I.

Ydby (Øwby, Øyby), Refs H. 2818;
S. 2640.

Yddinge, Bara H. 3168.

Ydeløse, se Igelløsa.

Yderby, Ods H. 3443.

Yderup (Iigdrop), Hasle H. 6568.

Yding (Yddingh), Vor H. 2414.

Yellant, se Gellen.

Ygelsbierge, se Eldsberga.

Ygylstet, se Ilsted.

Yxneslætt, Oksie H. 3168.
 Yllebøle, se Illebølle.
 Yllerød (Ytlarød), Gærds H. 4225.
 Yllingsø, se Øllingesøgaard.
 Yluadorp, Yluedhorp, se Illerup.
 Ymbria, se Femern.
 Ymdrop, Lby. og S., Gram H.,
 =? Emdrup, Hviding H. 5892. —
 Ymdropskugh 1781.
 Ymensdal 5828, fejlskrevet for: af
 Mansdal, jfr. Sv. Dipl. III, 618.
 Yndesæte (Øndesædhe), Luggude H.
 5943.
 Yoorløsø, se Jordløse.
 Yorbyerye, se Jordberga.
 Yriessløff, se Ørridslevgaard.
 Yrop, se Irup.
 Yrtingh, se Ørting.
 Ysane (Ysende), Lister, 5258.
 Yshøhæ, se Ishøj.
 Ysmerløff, se Emisløf.
 Ysowæ, se Ishøj.
 Ystad (Ystath, Ystæd, Ustede) 2743
 3651 4108, 11, 54 4344 5832
 6031, 78 6850, 98 7026 7725
 7954 8013 U463. Foged 6898.
 Kirke 5305 6467 7954; Præst
 5832 7026. Kloster 2793. Dat.
 3527; Kongen 2544.
 Yszeszøø, »som nu kaldes Hunde-
 rup«, Odense H. U49.
 Ytmerlef, se Emisløf.
 Ywren U369 (vistnok et forskrevet
 Slægtnavn).
 Ywetofta, se Evetofta.
 Yædensløff, se Enderslev.
 Yæløsæ, se Igelløsa.
 Yærpelsthorp, se Jerstrup.

Zagarth, se Sagard.
 Zedhorp, se Sørup.
 Zelenitze, Zellenitze, se Silwitz.
 Zewanghe, se Søvang.
 Zieriksee (Cirkese), Zeeland, 3708.
 Zierkow (Cirkowe, Cyracowe), Rügen,
 3043 3367 3579 5206.
 Zorpelstrop, se Jerstrup.
 Zudar (Suder, Zuder), Rügen, Præst
 2903 3408.

Zunde, se Stralsund.
 Zutphen, Nederlandene 3708 6007s.
 Zwanteghure, se Swantow.

Æbelholt Kloster (Paraclit) 142 2987
 5708. Abbed 2062 4015 4991
 5252 5814 6032-3 7848, 76 7902.
 Æbeltoft (Æplætoftæ) 2508.
 Æbletved (Æbblæthwet), fh. Hgd.,
 Butterup S., Merløse H. 3435 4350
 5938, se Bille, Oluf Nilssøn.
 Æffærthorp, se Everdrup.
 Æggu, se Egaa.
 Ægilstath, se Eggelstad.
 Ælinæ, se Elin.
 Ællorp, se Allerup.
 Ælmøwæ, se Elmue.
 Ælweskow, Jyll. 4831.
 Æluædorp, se Illerup.
 Æmmisløf, Æmuntzløf, se Emitsløf.
 Ændlinge, se Ellinge.
 Ænglorp, se Englerup.
 Æningh, se Avning.
 Ærestathe, se Aarstad.
 Ærræthorp, se Arrarp.
 Ærst, se Erste.
 Ærø (Errie, Ærræ) 375 3887-8 3926.
 Æskatorp (Eszgyratorp), Rønnebergs
 H. 4510 4705.
 Æskelund (Eskelund), Malt H. 6950.
 Æskinbek, se Essenbæk.
 Æskægaard, Arts H. 6315.
 Æsændrup, Æsenthorp, se Estrup.
 Æverde, se Efverød.
 Æwerløf, se Efverløf.
 Æverteth, ? Fakse H. 6715.
 Æwyætoftæ, se Evetofta.
 Æwærthe, se Efverød.
 Æyæby, se Højbygaard.

Ø Kloster 1575 2498 7353; Prior
 3802 5706 5984 7720.
 Øberp, Øberop, Flakkebj. H. =? Eve-
 rup 5160a; Hgd. 3103.
 Ødmertoffta, se Ørnetofta.
 Ødnebøle, Øchnebøllæ, Øgnebøle, se
 Ennebølle.
 Ødsted, Jerlev H., jfr. Usted.
 Ødum (Øthum), Galten H. 6037.

*Øgenrup, Ø Rahnkeby, Ø
 (4.6257)*

Øfarp (Øwarp), Jerrestads el. N. Asbo H. 6218.
 Øffrægardh, Butterup, Merløse H. 5938.
 Øfraby (Øffræby), Herrestads el. Ingelstads H. 5962.
 Øfræby, se Overby.
 Øija (Øyæ), V. Gøinge H. 3604.
 — (Øyæ), Herrestads H. 6205; Hgd. 4203.
 Øiæ Kværn, ?Halland, 6133.
 Øksendrup, Gudme H., S. 3215s.
 Øksenmølle (Øxømnylnæ!), Sønder H. Djurs, 1756.
 Øxnawalla, Mark, V. Gøtland, 7644; S. 7320.
 Øxnewakum, Mark, Sverige, 2969.
 Øxnæscogh, Sjæll. 610.
 Øland, Hassing H., Hgd. 2761.
 Ølby, Ramsø H. 740, 48-9 2911 3590 4269 5931, 38 7054 U375.
 Ølholm (Øthleholm), Nørvang H. 6414.
 Ølckenstrup, =? Ulkestrup, Merløse H. 2632.
 Øllerup (Ølnerop, Ølrup), Ø. Flakkebj. H. 5160a 6257.
 Øllingesøgaard (Yllingsø, Ølingsø), Sønder H. Laal., Hgd. 6506 7692 7839.
 Ølmevalla (Ølmerualla), Fjære H., S. 5709.
 Ølse (Ølseghe, Ølsy), Ramsø H. 1070; — magle 429 2514 4457 5198 5931 6005 6994 7054 U375; Hgd., se Steg, Anders; S. 1364 4246, 61; — lille, fh. Lby. 1061 1275, 82; Kirke 1282.
 Ølsiø (Ølsøde, Øhlesiith, Øhlsæte), Gærds H. 3296 3412 4056 7000.
 Ølst (Ølstæth), Galten H. 1959 2651; S. 2487 U398. — Jfr. Ølstet, Østbye.
 Ølsted (Ølstæthæ), V. Lisbjærg H. 7005.
 — (Ølstæth), Salling H. 6948.
 — (Ølstæhæ), Strø H. 2159.
 Ølstet, Hgd. =? Ølst, Galten H. 2490.
 Ølstykke (Ølstikke), Ølstykke (fh. Jørlunde) H. 1727 2342 2804 3227 4298 6820.

Øluadorp, Ølødurp, se Illerup.
 Ølwedæ, se Elvedgaard.
 Øm (Cara Insula, Eem) Kloster, Abbed 941 6034 6168 7492 U155.
 —, se Em.
 Ømeløf, se Emmelev.
 Ønarp (Øndathorp, Øndorp), Bjære H. 3591; Hgd. 3761.
 — (Øndorp), Vemmenhøgs H. 4377.
 — (Øndæthorp), Bjære, Torna el. Vemmenhøgs H. 2388.
 Øndesædhe, se Yndesæte.
 Ønsvala (Øthenswaræ), Bara H. 6322.
 Ørby, Holbo H. 4375.
 Ørbæk, Nørre H. Djurs, Hgd. 5991 6859 7290 7605.
 —, Øster (Østerhørebek), Slet H. 3882.
 Ørekrog (ved Helsingør) 6260.
 Øresund 3741 7105 7399 8024.
 Ørja (Ørye), Rønnebergs H. 7823; S. 7525.
 Ørckeby, Gudme H. 7872.
 Ørkeljunga (Ørknælywngæ), N. Asbo H., S. 3219.
 Ørken, Villands H. 3422.
 Ørkil, Bispeborg, Sunds H. 6402 6780; Høv. 2966 3934 6016; Dat. 332 2966 3058 4600.
 Ørneberg, =? Ørneberga, Ingelstads H. 1307.
 Ørnetofta (Ødmertoffta), Gærds H. 3342-3 3412 4057.
 Ørridslev (Øriesløff), Lunde H. 6759.
 — (Ørreslev), Lunde el. Skovby H. 6338u 7753s.
 Ørridslevgaard (Yriessløff), Lunde H., Hgd. 6945.
 Ørslev (Østerløf), Kloster, Prior 1739.
 —, Baarse H. 1685.
 —, V. Flakkebj. H., Kirke 7778; Præst 1422 4846.
 —, Løve H. 2421 4481 4983, 88, 91 U320-1.
 — (Ødersløff, Øthersløff), Ringsted H. 3575 7877 U375; Hgd. 7004 (kaldes Ørslevøster 4909); se Fris, Otto; Sparre, Torben Jenssøn.
 —, Sjæll. (en af foregaaende) 1727 4913.

- Ørsloff (forskrevet?), Hgd., Jyll. 4357s.
 Ørsted, Baag H. 4084; Hgd. 3690 4104.
 — (Ørstad), Ramsø H. 2114 4786 U162.
 —, Rugsø H. 2225a 6003 6136 6859; Præst 6003; S. 5000.
 Ørstorp, se Østrup.
 Ørthorp, se Ordrup.
 Ørting (Yrtingh), Hads H., S. 6624.
 Ørtofta (Ørtofte, Ortoftæ), Harjager H., se Hase, Trud, Knud Trudsøn.
 Ørugh, Jyll. 2072.
 Ørum, Hassing H., Slot 2823,37 3001 4948; S. 2823,37.
 Ørum, Nørre H. Djurs, S. 7290 7605.
 Ørup (Øthrop), Ingelstads H. 6898.
 Øruigh, Sjæll. 4786.
 Øræ, se Oure.
 Øræthbæc, ?Sjæll. 431.
 Øsby, Haderslev H. 2884.
 Øse (Øøsæ), Skads H., S. 3638.
 Øsel, Bisp af 787.
 Øsherthe 2754, se Øster Horne Herred.
 Øsiø (Øsyø), N. Asbo H., S. 7843.
 Øsløf (Øthæslef), Onsjø H. 2412.
 Øsløs (Otzlø, Østløs), V. Han H. 4952 6989 7367.
 Øsmerløf, se Emisløf.
 Østa (Øøstadhe), Villands H. 7221.
 Østbirk (Biercæ), Vor H., S. 2437.
 Østbye, =? Ølst, Galten H. 4239a.
 Østeostrup, se Ovstrup, Øster.
 Østerby, Musse H. 3932; Hgd. 4169s.
 Østerbølle (Bøly), Rinds H. 4831.
 Østeregyskough, se Idskov.
 Østerenggi ved Varde 5046.
 Østergaard, ?Brusk H. U502.
 —, Fleskum H. 6195.
 —, Stadil S., Hind H. 1892.
 —, Hovlbjærg H. 4357s.
 —, Ejstrup, Nørhald H. 4185.
 Østergartzholt, Vendsyssel, 2449.
 Øster Horne Herred (Øsherthe) 2754 4810.
- Østherhuse, ?Brusk H. U502.
 Østrhægnadh, Skov, Skaane, 3656.
 Østerhørebek, se Ørbæk, Øster.
 Østerild (Høstrild), Hillerslev H. 384.
 Østerløf, se Ørslev.
 Østermark, Møn, 4097.
 Østersløf (Østerlef), Villands H. 3062 3800.
 Østærstafnum, Sønderhald H. 2490.
 Øster Syssel, Sjæll., Provst 2320-1 2491-2,99 2579 3408 3549-50.
 Øster Øen ved Nyborg 7629.
 Østofte (Ostoffte), Fuglse H. 7930 U69; Præst 7395 7819 7921,90.
 Østraby (Ø. Torløsæ), Onsjø H. 5969 6099.
 Østratorp, se Torp.
 Østrawram, se Vram, Østra.
 Østringtauel, se Tavl.
 Østro (Høstre), Fauraas H. 2794.
 Østrup (Ørstorp), Arts H. 1836 2087 6071.
 —, Lunde H. 7872 U480.
 — (Østorpe), Salling H. 6215.
 — (Østhorp), Støvring H., Provst 1521.
 — (Øøstorp), Sømme H., Bispegaard 3093 3143 3295 3305.
 Østørph, Hgd. =? Aastorp, S. Asbo H. 7843.
 Øszby, se Osby.
 Øtestorp, Sjæll., Hgd. 5940.
 Øtharum, Skaane, Hgd. 6205.
 Øtheløff, Øthisløff, se Odarsløf.
 Øthersløff, se Ørslev.
 Øthkilstorp, Tudse H. 2071.
 Øthrop, se Ørup.
 Øthum, se Ødum.
 Øwby, se Ydby.
 Øverup (Øvorp), Nørre H. Falster, 7395.
 Øvid (Ouede, Owith, Øwithe) Kloster, Abbed 6031,88 7357.
 Øwxenwaath, se Oksenvad.
 Øyby, se Ydby.
 Øøm, =Emb, Sønder H. Laal. 5588.

PERSONREGISTER.

Af Personer er ikke medtaget saadanne Borgere eller Bønder, der kun nævnes som Udstedere af Thingsvidner eller som iboende Gaarde.

Som Opslagsform anvendes oftest den Form af Navnet, der var den almindelige i den senere Middelalder; derfra afvigende Former anføres i Klammer. Indenfor de enkelte Navne anføres først gejstlige og sidst borgerlige; midt imellem findes de paa Landet boende, idet man ofte ikke med Sikkerhed kan skelne mellem adelige og Bønder. Adelige er saavidt mulig henførte til Slægterne; naar vedkommende i Værket anføres uden Slægtnavn, gives en Kryshenvisning under Fornavnet. Hvad der staar i firkantede Klammer, er Oplysninger, hentede andenstedsfra.

Anvendte Forkortelser:

Bgm. d. e. Borgemester.	p. d. e. paa.
fh. d. e. forhen.	R. d. e. Ridder.
Fg. d. e. Foged.	t. d. e. til.
Hfg. d. e. Herredsfoged.	Tn. d. e. Tilnavn.
Høv. d. e. Høvedsmand.	V. d. e. Væbner.

En Stjerne ved Nr. betegner, at vedkommendes Segl findes her.

de Aa, Jehan, Bgm. i Wismar 4471. Aage (Acho, Agi, Ako, Augho, Avogo, Avo, Avæ, Oge, jfr. Ove), Grundlægger af Kirke paa Fur, U33. —, Provst paa Mors 3083 3895 4048, og i Han H. 3531, i Thy 3516. —, Præst i Mælby 3630. —, Præst i Thisted 2823, 37*. —, Abbed i Helnekirke 7403*. —, Abbed i Øvid 6031*, 88. —, Provinsialprior 326; † 659, 62. —, Conventus i Sorø 856. —, Prokurator for Klaræ Kl. i Rosk. 698. — Aagesøn (lange Aage), se Kaas (med Mur). —, Akselsøn, se Thot. — Anderssøn, se Hvide. — Astradsøn 4080 U347-9. — Bosøn U576. — Bosøn, Hfg. 7338. — Botulfsøn, se Skytte. — Erlandsøn, Bg. i Lund 1159. — Esbernsøn V., †, ~ Margrete 3473-4. — Eskilsøn R. 1532, = Essæsøn 1803. — Eskilsøn V. 3523, ? = R. 3759. — Gunnerson, Præst i Lund 7380 7470. — Hemmingsøn Remmesnider, Bg. i Køge 7958. — Ingversøn, se Baad (af Halland). — Ingversøn af Frøslev 2422. — Jakobsøn (Jepsøn), se Galen, Krag. — Jepsøn 5282. — Jepsøn i Beddinge 6850. — Jenssøn V. 1915. — Jenssøn 2053. — Jenssøn V. 2743. — Jonsøn V. 566, Drost 639, 48, fh. Drost 658, 81 862. — Jonsøn, †, ~ Arine Magnusdatter 3632. — Konstantinsøn 3412, Prior 3959. — Lavridssøn, se

Gagge. — Mikkelsøn, Rdm. i Malmø 6239 6379 6522 6672-3* 6732, 58 6856 7186, 96. — Mogenssøn, Rdm. i Lund 3745 3811 3931 4012 4258, 70 4364 4503, 25, 28, 86 4668. — Nilssøn, se Galen, Sparre, Thot, Ulfeld. — Nilssøn, Official i Aarhus 7616-7*, 23. — Nilssøn, Forstander for Helligaands-
huset i Lund 7680. — Nilssøn, Fg. i Malmø 2337. — Nilssøn, Rdm. i Malmø 6680. — Nils-
søn, Notar i Malmø, ~ Tale Aages-
datter 7531. — Nilssøn, Rdm. i
Rosk. 5106*. — Offesøn el. Oluf-
søn, Bgm. i Malmø 4378, 82. —
Parissøn, Hfg. 7054. — Peder-
søn 3340. — Pedersøn (lille
Aage), V. 6080. — Pedersøn
6812. — Pedersøn t. Aal 1861.
— Pedersøn, Bg. i Ystad 6078
6467 7026 7954 — Sakseson,
se Munk. — Stigsøn, se Hvide.
— Svensøn 7758. — Svensøn i
Raabeløf U574. — Svensøn, Bg.
i Lund 1160-1 2464. — Tom-
søn V. 3978. — Torbjørnsøn, se
Forsten Slægten. — Tulsøn, se
Sparre. (i Skaane). — Tulsøn,
Rdm. i Simbrishamn 7406. —
Tyrison 609. — Uffesøn, Bgm.
i Malmø 4074* 4130*. — Veste-
søn V. 3233.

Aandh, se And.

Aase, se Ose.

Aastrad, se Astrad.

Abel, Hertug 139, 42 U89; Konge

- 194 203, † 220, 24, 91. — (Abels Søn) 1454. — Eriksøn, se Sappi. — Valdemarsøn, se Sappi.
- Abele 6817 7012, se Bryske. —, ~ Gerhard v. d. Herberghe 5598. —, ~ Hans Elberling 7489. —, (~ Otte Snafs), se Eberstein. — Buntzinghesdatter, ~ Hennike Schutte 4183. — Pedersdatter, ~ Trugils Skytte 4227.
- Abildgaard, Joh. Lafrenssøn V. 1681. —, Kristine Tymmesdatter, ~ Henning Podbusk 3779. —, Lavrids Jønssøn, Landsthingshører i Viborg 1407. —, Lavrids Lafrenssøn R. 1384 1874, Fg. i Kolding 1681. —, Lars Mortensøn V. 7977. —, Sidsel, ~ Peder Hvide 3078. —, Timme A., V. 4632. —, Timme Timmesøn V. 1655-6, 81. —, Tord Tymmesøn V. 6034*. —, T[yge] A., fh. Drost hos Hertug Valdemar 578. —, Peder A. 5324.
- Abjørn Tordsøn V. 7454.
- Aboren 6123.
- Aborre, Peder, Bd. 3590.
- Aboye, Præst 4343.
- Abraham Brodersøn, se Baad. — Mogenssøn i Malmø 2337.
- Abrechten von Zutun 6560.
- Absalon (jfr. Aksel), Bisp U19; Ærkebisp 3643 U27, 86, † 77. — Nilssøn, se Ulfeld.
- Acho, se Aage.
- Adam Bosøn, Kannik i Rosk. 856, † 1284. — Pedersøn, Notar 5669.
- Ade, Præst i Rosk. 690.
- Adelburg, ~ Nils Pedersøn i Lund 3931.
- Aderlater, Herman i Ribe 5701.
- Adolf (V), Greve af Holsten 855. — (Johan II's Søn) 1030, 39, 97, † 1173. — (VI), Greve af Holsten 1083; =? 969, 78, 90 1187. — (VII), Greve af Holsten 2466. — (IX), Greve af Holsten 2990* 3009* 3720. — (X), Greve af Holsten 4649. — (XI), Hertug 5877 6057, 65, 86 6182 6279 6432 6556, 59, 60 6674 6721, 98u 6847, 68 6908, 27, 50s, 71, 84s 7018, 99 7164 7204*, 93 7425, 48*, 68 7618 7802 7906 U457. — Præst i Daastrup 737.
- Ae[?] 3931, se Aage Mogenssøn.
- Ael, Henrik 5569*.
- , Peder Pedersøn, Præst i Gjelsted 7959*.
- Agi, se Aage.
- Agnes, Dronning 518, 64, 66 610*, 14, 22 795. —, Datter af Erik Plovpenning 326* 401 551, 60 649; † 658-60, 70, 81-2, 97 950 1137-8, 64 1449, 67. —, Markgrevinde af Baden, ~ Gerhard af Slesvig 6558-61. —, Priorinde for Slangstrup Kl. 3836. —, ~ Jakob Mus 2764. — Truelsdatter 6396.
- Agnete, Datter af Kong Birger 1997. — ~ Niels Selin 5219-20. — Klavsdatter 5378. — Tuesdatter 2145.
- van Agys, Wolter, Bg. i Ribe 3997*.
- Akeleje, Jep Knudsøn V. 5503, i Valby 5772* 5865 U551. —, Knud Lilæ V. t. Arnøje 3397, ~ Johanne 5503. —, Knud Jakobsøn V. 6952, t. Valby 6891-2* 7012 7351.
- Ako, se Aage.
- Aksel (Absalon), Bgm. i Skanør 3607. — Aagesøn V. t. Broby 7383. — Anderssøn, se Mule (af Kjærstrup). — Jakobsøn, se Thot, Ulfeld. — Kjeldsøn, se Krognos. — Lavesøn V. 7421 7506* 7644. — Mogenssøn, se Gøye. — Pedersøn, se Thot. — Pedersøn 2631.
- Albert (Albrecht, Albrith), Hertug af Brunsvig 319 604. —, Hertug af Meklenburg 2425 3082. — af Meklenburg, svensk Konge U341. — af Meklenburg, dansk Konge 3082*. —, Hertug af Meklenburg 5653*. —, Hertug af Sachsen og Lüneburg 5977.

- , Markgreve (af Brandenburg) 993-5. —, Greve af Holsten 4166* 4229. —, Greve (af Orlamünde) 142. —, Bisp af Urman... 2574. —, Kantor i Rosk. 3153 3330 3426. —, Præst i Sande- rum 400. —, Guardian i Visby 3719,46. —, Junker, 3123, se Brok. — Albertsøn, se Eberstein. — Gulsmith, Rdm. i Malmø 3718. — Anderssøn, se Eberstein. — Brimstensøn, Notar 1841. — Gherssen 4144*. — Hanssøn, Bg. i Landskrone 7925,31. — Hemmingsøn, se Krag (i Sjæll.). — Hennekesøn, †, ~ Kristine Klements- datter 6081. — Jeginsøn, Præst 5729. — Mogenssøn 7746-7. — Nilssøn, Præst 5101,48*. — Nils- søn t. Aarsmarke, se Grubendal. — Nilssøn i Malmø, se Rosen- sparre.
- Albo, Notar 2101.
- Albus (Hvide), Tn. 317.
- Aldenborch, se Oldenborch.
- Alderstorp, se Alverstorp.
- Alefeld (Aneuelde), Bent (Benedikt) A., R. 3082 3720*,25* 3856*. —, Bent (Benedikt) A., R. af Krønge 4169s 4227. —, Bent A., R. 5116*. — Bent Bentsøn A. 7099. — Bent Detlevsøn A., V. 6868* 7099. —, Benedikt Henriksøn A., R. 4295. —, Bent Henriksøn A. 7455. —, Bent Jo- hansen A. 4428. —, Bent Klavs- søn A., V. t. Søgaard 7099. —, Detlef van A., R. 5239* 6559. —, Gotzik van A., V. 6976*, R. 7099 7448. —, Hans Henriksøn A. 7455. —, Henrik v. A., V. 2531 3725*, R. 3856* 4102* 4228 4408,26-8, †, ~ Lene 5124. —, Henrik van A., R. 6173*. —, Henneke van A., V. 7404. —, Johan v. A., R. 3725*. —, Johan van A. 4428. —, Johan Klavssøn A., R. 6559 7099 7448 —, Klavs v. A., V. 6868* —, Klavs A., Gosches Søn t. Lyt- jenholm 6594s. —, Klavs (Nils) v. A., V. 3725*, R. 4102*,92 4228.
- Aleke Robertsdatter 6006.
- Aleksander, Paver, III: 36 U23, 27,73-4,86; IV: 253 U27. —, Provisor for Klaræ Kl. i Rosk. 2726. — af Gloucester, Magister 463. —, Rdm. i Slangstrup 7869*, 76* 7902. — Jenssøn af Tør- ringe, V. 2391*; †, ~ Katrine Nilsdatter 2555.
- Aleno, Tyrt 6927.
- Alert Fyksesøn, Bgm. i Faaborg 6440-1.
- Alfast, Peder, Bg. i Ringsted 4910 5532.
- Algudsøn, Jakob Albertsøn, Bgm. i Rosk. 7256* 7784 7858* 7920, Rdm. 7976*. —, Joh. Jakobsøn, Kannik i Lund 3182* 3417 3853 4012, Official 4059,78. —, Joh. Jakobsøn, Vikar i Rosk., Provi- sor for Agnete Kl. 5280* 5664 5827*. —, Kjeld Jakobsøn V. 4619 5218 5414 (Jakob Kjeld- søn!), t. Fæbækgd. 5594 5647 5743. —, Mads Nilssøn, V. t. Nedergd. 7299*. —, Nils Jakob- søn V. 3801 4619* 5218 5414, t. Nedergd. 5594* 5647 5743 6249 6397*. —, Urne Jepsøn, †, ~ Alheid [Hartvigsdatter Smalsted] 5496s.
- Alheid, Hertuginde af Jylland 1454. —, Grevinde af Oldenburg 7448. — 5496s, se Smalsted. — Mads- datter, ~ Joh. Palmesøn (Munk) 4632.
- Alik, Alikæ, Alyk 2245. — i Ribe 5605 U526 — i Roskilde 5327,64.
- Alkil 1921.
- Alle (Allo), Præst i Lund 2555. —, Kannik i Lund 3165-6. — Katesøn, Notar 7430.
- Alscough, Matheus, Fg. i Skelskør 1422.
- Alsendær, se Alexander.

Alsund Jenssøn V. 2075*.
 Altona, Eghard A. †, ~ Katrine 3751.
 — Ermegard 3751. — Henrik
 Walsrode V. 3689-90 3751* 3918
 4104. — Johannes A. 3751. —
 — Wolder A., V. 3751*.
 v. Alverslev, Droiseke A. 1185. —
 Henrik A. 1185.
 Alverstorp, Hartvig A., V. 4295.
 —, Heyseke Alderstorp V. 3087.
 —, Nils A., † 1935.
 Alvert Ivensøn = Evert Markmand.
 Amancius, Bisp af Canc... 2574.
 Amandus, Joh., Kommendator i Strass-
 burg 7785.
 Ambring, Tord R. 967, †, ~ Ka-
 trine 2192.
 Amo Aggesøn 853.
 Amund, Prior i Dalum 3887-8. —
 Jenssøn, Rdm. i Nyborg 5245.
 Anbjørn (Andbern), Bisp af Hamar
 5854. —, Præst i Fiæraas 5893
 (Siøraas!) 5956* 6000,97* 7065*.
 And, Jens (Jes), V. t. Levetoftte
 5503 5861*.
 — (Aandh), Jens, Bg. i Køge
 5924 6255* 7504,77.
 Anderby, Johan, engelsk Skipper
 7105.
 Anders (Andreas), Bisp af Børglum
 2408. —, Provst i Tvillum Kl.
 6148. —, Provst i Vestervig
 4948,52. —, Vikar i Lund 2768,
 75. —, Sakristan i Rosk. 2217.
 —, Degn i N. Halland 5039*.
 —, Præst 2646*. —, Præst i
 Bro 1963*. —, Præst i Grenaa
 1521. —, Præst i N. Broby 5795.
 —, Præst i Vigerslev 5922. —,
 Præst i Vindinge 2356,59. —,
 Klerk hos Joh. Kaas 2013. —, Ab-
 bed i Aas 2276. —, Abbed i Tvis
 117. —, Prior i Dalum 2169,70.
 —, Prior i Odense 2604. —,
 Munk U331. —, Kammermester
 566 U143-4. —, Skænk U158.
 — af Beddinge 1159-61 2464.
 — Aagesøn, se Gagge, Stenbrikke.
 — Aagesøn 505. — Aagesøn V.

1926,30 2030, † 2763. — Aage-
 søn, Bg. i Malmø 7661,88. —
 Aagesøn, Bg. i Rosk. 6795*
 6871* 6962,95 7050 7172 7268*
 Rdm. 7585 7784, Bgm. 7894*
 7902,20* U590, Rdm. 7976. —
 Aagesøn, Bg. i Skelskør 7652.
 — Akselsøn, se Thot. — Albert-
 søn, se Eberstein. — Amundson,
 Underfg. i Malmø 6313. — An-
 derssøn, se Galen. — Anderssøn
 V. 1861. — Anderssøn 3922.
 — Anderssøn V. 6552 7421, t.
 Sandby 7222. — Anderssøn, Bg.
 i Ribe 3018. — Asmendsøn V.
 6211*. — Benekinsøn, Præst 4940.
 — Bondesøn (i Segl: Jakobsøn),
 Vikar i Rosk. 3803. — Bundy-
 søn, Bg. i Ribe 2304 2423,32.
 — Davidsøn, se Hak. — David-
 søn, Bg. i Lund, † 2567 2781.
 — Eriksøn, se Gyldenstjerne, Krum-
 pen. — Erikssøn U331. — Er-
 landsøn, se Galen. — Eskilsøn,
 Bg. i Rosk. 6404-5 6995. —
 Folkersøn V. 5244. — Gerikin-
 søn, se Lodehat. — Gregersøn
 V. 3967s. — Gunnarsøn, i Selora
 7001. — Hennikinsøn i Køge
 U396. — Henriksøn, Bg. i Ribe
 3927,46 4234*, Rdm. 5035. —
 Ingversøn, se Neb. — Ingvar-
 søn V. 1862 2075*. — Iversøn,
 se Benvaaben, Rosenkrans, Skjer-
 nov. — Iversøn V. 5669. —
 Iversøn V. 6426. — Jakobsøn,
 Præst i Herrestad 6459. — Ja-
 kobsøn, se Galen, Lunge, Skytte;
 til Tostrup, se Has; t. Vorgaard,
 se Bjørn. — Jepsøn, se Grubbe
 (af Sørslev). — Jakobsøn V.
 2055. — Jakobsøn V. t. Saxtorp
 2846. — Jakobsøn 3454. — Ja-
 kobsøn V. 3939*. — Jakobsøn
 V. t. Grenia 7531. — Jepsøn,
 kaldet Mønbo 7012. — Jakobsøn,
 Rdm. i Køge 4257. — Jepsøn,
 Bgm. i Ystad 6898. — Johan-
 søn, Præst i Beldringe 2585.

— Jenssøn, Præst i Hareberga 6287. — Jenssøn, Præst i Malmø 7508. — Jenssøn, se Brok (af Estrup), Galen, Grubbe (af Særlev), Gyrstinge, Halvegge, Lodehat, Passov. — Jenssøn af Skødstrup 1690. — Jenssøn af Lyngby 2645s. — Jenssøn V. t. Havnelev, ~ Cæcilie Pedersdtr. Basse 3226*. — Jenssøn 3624s. — Jenssøn af Svens-
torp 3668. — Jenssøn 4508. — Jenssøn V. t. Vallekilde 5102. — Jenssøn af Orre = Voer 6003. — Jenssøn af Søballe 6148. — Jenssøn V. t. Birkende 6759. — Jenssøn 6991. — Jenssøn af Ortved 7064 7505. — Jenssøn V. t. Ettarp 7703 U584. — Johanssøn, Rdm. i Næstved 7877*. — Jenssøn i Rosk. 7501. — Joakimsøn, se Bjørn. — Jonsøn, Præst 2753. — Jonsøn t. Tovskov, se Eberstein. — Jonsøn 6623. — Karlsøn, svensk V. 6011. — Klementsøn i Randers 6478s. — Knudsøn V. 1709. — Knudsøn 5709. — Lavesøn 1532. — Lavesøn V. 3196. — Lavesøn, Bg. i Faaborg 5742. — Lavrids-
søn, Bgm. i Kbhvn. 5651* 6223 6248* (Lavesøn) 6934 7559*. — Lavridssøn, Rdm. i Odense 6945 7244. — Madssøn, Præst 7845 7950*. — Mogenssøn, Præst 6468. — Magnussøn † 1393. — Mogenssøn 1875. — Mortensøn, Bgm. i Malmø 3680, Rdm. 3858, Bgm. 4378, 82 4144 4644 4746 4932 5115 5651 5727, † 5927 6683. — Nilssøn, Sakristan i Rosk. 1780* 1865* 2075. — Nilssøn, Provst i Smaalands 6800. — Nils-
søn, Præst i Frøslev 7636*. — Nilssøn, Præst i Kavslunde 7763*. — Nilssøn, se Due, Panter, Ul-
feld; af Dronningholm, se Jern-
skæg; af Drøsselbjærg, se Basse; af Ingelstrup og Skabersjø, se Due. — Nilssøn V. 1415. — Nilssøn

af Visborg 2293. — Nilssøn V. t. Rodstrup 5044. — Nilssøn i Arasløf 6566. — Nilssøn i Tvist 7056 (Tilf.). — Nilssøn V. t. Taagarp 7221. — Nilssøn i Buderup 7481. — Nilssøn, Bd. 5792. — Nilssøn, Bd., † 7530. — Nils-
søn i Lund 7380 7470. — Nils-
søn, Bg. i Nakskov 6288. — Offesøn, se Hvide. — Ofratsøn, Bgm. i Ystad 8013. — Oluf-
søn, Præst i Asperup 6676*, i Middel-
fart 7669*, Provst i Vends H. 7722, 63* 7959. — Oluf-
søn, se Lange, Saltense. — Oluf-
søn V. t. Gyrstinge 3585. — Oluf-
søn 7937. — Oluf-
søn, Bg. i Lund 2524, Landstingshører 2883, Lands-
dommer 2910*, 60. — Palnesøn, se Munk (m. Bjælke). — Palle-
søn 6853. — Pedersøn, Præst (i Aar-
hus) 5700. — Pedersøn, Præst i Utterslev 7692 7990 8049s. — Pedersøn, Kirkeværges i Vejle 7616*. — Pedersøn, Notar 3408. — Pe-
dersøn, Prior i Ø 2498. — Peder-
søn, se Galen, Gyldenstjerne, Jern-
skæg, Panter; 4771, se Uldsaks; t. Drøsselbj., se Basse (ny); t. Dy-
beck, se Neb; t. Holme, se Gris; t. Skabersjø, se Glob. — Peder-
søn af Alnarp R. 1302 U299, † 2510 3219 4429. — Pedersøn V. 2034, i Karthorp 2013. — Pedersøn af Granslev 2015. — Pedersøn 2546. — Pedersøn V. t. Holme 3684 5473 5555 5985 [ikke = And. Ped. Gris]. — Peder-
søn 6395. — Pedersøn af Brud-
ager 6879. — Pedersøn(?) t. Lille Heddinge U372. — Pedersøn, Køge-
mester hos Ærkebispens 6493. — Pedersøn, Hfg. 6844. — Peder-
søn, Bg. i Horsens 6586. — Pe-
dersøn, Bgm. i Malmø, ~ Ingerd Jensdatter 3337. — Pedersøn, Rdm. i Malmø 6672-3, 83 7313 7414 7506, 29 7661 7793 7849 7934*. — Pedersøn, Rdm. i Slagelse

- 7374-5. — Pedersøn, Rdm. i Svenborg 6016 7805. — Saxsøn, Præst i Aaby 7722 7959. — Sonæsøn 6722. — Stigsøn, se Hvide; t. Næs, se Thot. — Stigsøn V. 4219. — Strangesøn, Kannik i Lund 6345. — Sundesøn, se Mule (af Kjørstrup). — Sunesøn, se Galen. — Svensøn, Provst, se Udsøn. — Svensøn i Hvalinge, Dekan i N. Halland 4189. — Svensøn, se Krag (i Sjæll.) — Svensøn V. t. Svejstrup 3052. — Svensøn, Bg. i Varde 6598*. — Syundesøn, se Mule (af Kjørstrup). — Tagesøn, se Saltense. — Tomsøn 7554. — Tomsøn U489. — Toobsøn 3271. — Topesøn, Bg. i Husum, † 7165. — Truelsøn, Bg. i Aarhus 7487. — Troelsøn, Bg. i Næstved, ~ Elline 7877*. — Tucksøn, Bgm. i Nyborg 7002. — Tygesøn, se Ulfeld. — Udsøn V. 5565. — Udsøn i Randers 8042. — Wovensøn, Bgm. i Randers 3642*. — Øyersøn i Lyngby, ~ Cæcilie 7721.
- Aneuelde, se Alefeld.
- Angel, Peder af Symlinge = Gimlinge, Bd. 3626.
- Angelus, Bisp af Kalamon 2574.
- Anker Knudsøn V. 4102*.
- Anna, ~ Hertug (Henrik) af Meklenburg 1194. —, se Barsebæk, Markmand (i Sjæll.) —, ~ Eggerd Frille, se Jul (af Sønderjyll.). —, ~ Hans Krukov, se Barsebæk. —, ~ Iven Komhar 7414. —, ~ Mogens Mogenssøn 7326. —, ~ Povl Badstuman 6235. — Arnvidsdatter, ~ Borchard Lembek 5712 6385*. — Gerhardsdatter, se Snakenborg. — Jakobsdatter, Nonne i Rosk. 6881. — Lavridsdatter, se Mus (af Stenalt). — Nilsdatter, se Skeel. — Olufsdatter, ~ ¹Henrik Bresche, ²Henrik Thegelstorp 6669. — Pedersdatter, se Jernskæg, Krag (i Sjæll.). — Pedersdatter i Malmø 6250, ~ Morten Ulf 6856 7668. — Svensdatter, Abbedisse i Maribo U571.
- Antonius, Kardinal 5038. — Bisp af Bamberg 7483.
- Anund Hemmingsøn, svensk V. 6238.
- Appelgardh, se Abildgaard.
- Arald Madssøn, se Quitzow.
- Arild (Arel, jfr. Arnold), Præst i Starup 6839*. — Kremer, Bg. i Odense, †, ~ Booell 6001. — Madsøn, se Quitzow. — Svensøn V. 6624*, Fg. paa Silkeborg, ~ Elne 6775.
- Arine, Frue 7812-3. —, Abbedisse for Klaræ Kl. 2904. —, ~ Peder Vendelbo 2100. —, Datter af Bent, Præst i Høgserød 2220. — Magnusdatter, ~ Aage Jonsøn 3632. — Olufsdatter, se Saltense.
- Arkil 5971.
- Arlugh (Arløf) 1781. — [Iversdatter], ~ Nils Olson t. Eskilstrup 2704. — Pedersdatter, se Spoldener.
- de Arnassano, Bertrand, pav. Kapellan 4160.
- Arndt, Kannik i Aarhus 6568 7005.
- Arner, Bisp af Skalholt 5854.
- Arnfast, Provst 291. —, Prior i Viborg 29. — Gremersøn ell. Gnæmersøn R. U164, †, ~ Eline 2473.
- Arnfast, Peder, Bgm. i Ringsted 5631, 87-8*.
- Arnald, Ærkebisp af Auxitan... 2834.
- Arnold (Arnald, jfr. Arild), Kannik i Upsala 283. —, Vikar i Malmø 3240-1. —, Munk 466. — Asgersøn i Rosk. 2499. — Astrædsøn V. t. Klagstorp 4219. — Heersøn el. Heresøn, Rdm. i Ribe 3019-20*. — Klementsøn, se Satzlef.
- Arvid (Arved) Anderssøn, se Jordbjerg Slægten. — Anderssøn, Fg. i Halmstad U584*. — Arnvidsøn V. 3140. — Bengtsøn, se Gere. — Jenssøn, svensk V. 6011. — Jenssøn, Guldsmed, Bg. i Lund 6589. — Ostrædsøn V. 6088.

- Stensøn, se Baad. — Svensøn V. 3939, † 5712-3, ~ Ilone Rantzau 6385. — Unasøn el. Øndersøn, Rdm. i Halmstad 6201* 7703. — Ødafsøn 6889.
- Asa Tyrgilsdatter 6011.
- Asger (Asker, Acer), Bisp af Viborg † U73-5. — Sakristan i Viborg 3516. —, Præst paa Eskilsø 1865. —, Præst i Fuglede 1245. —, Præst i Helsinge 2506*. —, Præst i Hvirring 1380*-1. —, Prior i Odense 1838, jfr. 2170. —, Provincialprior for Dominikanerne U362. — 2356,59. — Bentsøn, se Gyldenstjerne. — Bondesøn, †, ~ Bo U165. — Jonsøn, se Skalder. — Jonsøn, Bg. i Rosk. 7256. — Laurensøn 1504. — Magnusson 2345*. — Nilsson, Fg. p. Haraldsborg 6795. — Olufson, Præst i Blidstrup 4375*. — Olufson, Bg. i Ribe U426. — Pederson U582. — Simonsøn 1380-1. — Saksesson 7235.
- Ascke, Povl, Præst(?) i Odense 6001.
- Askebrænder, Tn. 2319.
- Askil, Ærkebisp af Nidaros, se Eskil.
- Ascermaugh, Povl Bd. 777.
- Ascon, Rikard, engelsk Skipper 7105*.
- Ascrodhe, Botheld, Bg. i Kbhvn. 6223.
- Aslak (Bolt), Bisp af Bergen 5854; Ærkebisp af Nidaros 6701,25.
- Asmunt Jenssøn 6328.
- van Assen, Hans, Skipper 6657*.
- Asserie, Henneke, i Virland 5804*.
- Astrad (Astrat, Astræth, Astro, Ostrad, Ostred, Ostrid), Ærkedegn i Ribe 2399 2643. —, Magister, Kannik i Ribe 632 U305. —, Minoritermunk 312,69 902 U158. — R. 137. — Ebbysøn 4799. — Eriksøn 1690 1974. — Jenssøn, Bgm. i Malmø 5261 6217 6379 6509 6672-3,83. — Lavesøn 3473. — Nilsson 2436. — Rykisøn R., †, ~ Ethæl 412 431. — Svensøn, se Krag (i Sjæll.).
- Tygesøn 1594, R., † U492. — Tygesøn Bd. 4810.
- Astrut Bd. 6015.
- Atte (Atti, Atto), Grundlægger af Kirken paa Fur U33. — Attesøn i Rosk., ~ Cæcilie 3254.
- Atynghe, Bo 6927.
- Aubiørn, 5893, se Anbjørn.
- Audun, Bisp af Stavanger 6701.
- Augho, se Aage.
- Augustinus, Bisp af Oslo 4217. —, Bisp af Salubr. 2574. —, Provincialprior 403.
- de Auro, Rachel, Generalprocurator for Johanniterne 7786.
- Awgo, Avo, Avæ, se Aage.
- Awoxedrup, Hans, Bg. i Køge 7577.
- B.**, Dekan i Rosk. U153.
- Bad Alkilsson, Bd. 1921.
- Baad (Bath, Bod, Booth) (af Hal-land), Aage Ingversøn R. 2757,82, t. Bjærsholm 2788,93, Gælker 2691; † 3081; ~ Anna Gerhardsdatter 3080. — Abraham Brodersøn V. 3307 3562,84*,86 3604, R. 3722,26,59,61 3871,73,76 4101 4412 4501 4896 5039,49 5193 5254, † 5897 6041 6541, 71,73 6694, ~ Margrete Pedersdatter 3369. — Arvid Stensøn V. 3871. — Arvid B., V. 7103 7695a* 7716, t. Myckedal 6889, Bgm. i Landskrone 7445*. —, Beinte Olufsdatter, ~ Lars Pig 7725. — Broder Svensøn R. U582. —, Herman Steffensøn, Bgm. i Landskrone 5481* 6579 6650* 6746,83, † 7323. —, Iliana Aagesdatter, † 6417. —, Jens Assersøn (eller Askersøn; i Segl: Nils Assersøn), Landsd. i S. Halland 6201* 6605, Fg. i Halmstad 6471, Ooldermand i Halmstad 6482. —, Jon Terkelsøn V. 7704*. —, Kirstin [Birgitta]* Abrahamsdatter, ~ Jens Falk 5049. —, Knud 3875*. —, Nils Aagesøn V. 6882. —, Oluf Aagesøn V. 6885 6951*. —, Peder Aage-

* se iøvrigt Kirken jensd. Falk

- søn V. 3584* 3604 3986. —, Sven B., V. 5049* U581. —, Sven Tordsøn V. 5893 5956* 6000* 6697*, ~ Kirstine Bengtsdatter Pig 6004, †, ~ Hille Udsdatter 7320.
- Baad (af Laaland), Hemming Tuesøn V. 3295 3590 3684 3721*, t. Bjelkerup 2791 3124 4309 U359, 372. —, Jens Jepsøn V. t. Til-litse 5244* 6211*. —, Niels Tuesøn V. 3295*.
- (af Langeland), Lars B., V. t. Ertelyckæ 6249*. —, Torsten Bod V. 3468 3980.
- (af Sverige), Nils Gustavsøn R. 5569* 5603* 6417*.
- , Albrekt B., Bg. i Malmø, † 7661. —, Heine B., Bg. i Ribe 3927*.
- , Jens B., V. 3103. —, Karl B., R. 4097. —, Klavs Both 5622. —, Magnus B., Fg. i Lund 4586 4665,68 4936 5286 5965, og Rdm. 5935 6045*, Landsdommer 5612* 5920,26,42,46,54*,94 6004*,31*, 35,63,81* 6218 U541. —, Morten B. 1355, Fg. i Lund 2960. —, Mikkel Nilssøn B., V., ~ Sæstrid Nilsdatter 4054*.
- Baage, se Bage.
- Baak, Peder 3770.
- Baan, Lavrids, Bg. i Nyborg 4226.
- Baard (Bard, Bartho, Bord) Jenssøn V. 7604-5*. — Palnesøn 7629. — Pedersøn V. 1667.
- Babbo, Hennikin V. 5591.
- Baden, Joh. Anderssøn, Bgm. i Helsingør 6747*. —, Joh. Anderssøn, Rdm. i Rosk. 7050, Vicefg. 7784. —, Morten Jakobsøn 7379. —, Oluf Mortensøn, Ærkedegn i Rosk. 7379, Kansler 7158, Rigsraad 7830, Provst 7947. —, William Sort, Bgm. i Næstved 7154*.
- Badstuemand, Tue 6235.
- Bage (Baage, Bakæ), Gødikin 5779, Rdm. i Ribe 3946 4597*, Bgm. 5035 5329 5541* 5892 6034 6354 U537. — Lydekin, Rdm. i Ribe 2978* 3019*, Bg. 3036,97* 3192*.
- Bager (Baghere, Bakæræ), Hans V. 6468. — Tn. f. Bgg. 2129 2908 5662 5924 6062 7395 7506, f. Bdd. 5561 6873.
- Bagge (Baggy), Andreas B., V. 1403*. —, Jakob B. 7964. — Jes B., V. t. Ellinggaard 7091. —, Jes Lavridssøn V. 7296 7845. —, Nils B., V. t. Bodhetorp, Herredshøvd. i Møre 7855. —, Peder B., V. 2066. —, Tue B., V. 5323.
- Hans B., Præst 6468. —, Johan B., Bg. i Malmø 5645. —, Peder Byørsøn B., Bg. i Rosk. 3784 4176. — Tn. 6016 6740 6938.
- Bagheld, Lavrids Mikkelsøn, Vikar i Rosk. 5908* 6062 7268.
- Baghomb, Erik Præstesøn, Hr. 5859.
- Baghrad, Palne Madssøn V. 4347.
- Bagland, Hr. 404.
- Backen Tokesøn af Hatsted 7779.
- Bakæ, se Bage.
- Balk, Hagen V. 6238.
- Bamme Hanssøn, Provst i Odense 7872.
- Bang, Erik B., Bg. i Nykøbing 5245. —, Hans B., Fg. i Odense U384. —, Jens B. 2356,59. —, Jes B., Bd. 6016. —, Johanna, † 5245. —, Mikkel B., V. 7921. —, Nils B. 2356,59. —, Peder B. 4227. —, Peder B., † 5245.
- Banér, Anders Isaksøn V., ~ Ingegierd Svensdatter Pig 7434*.
- Banike Bd. 5869.
- Banner, Bo Høg V. 7845. —, Brun Erik V. 4767 5706,29, t. Hede-gaard 6967*. — Erik Erikssøn 4813*, t. Vinstrup 6066, Høv. i Vendsyssel 6070, p. Aalborg 6246, 61, ~ Marie Hartvigsdatter (? fejl-læst), † 6246. —, Erik Mæyinkson V. 3258. —, Erik Nilssøn V. 1514-5. —, Erik Tomsøn V. 3622-23, R. 5081*,83 5160a. —, Eskil Nilssøn R. 7326, t. Lyngholm

7845. —, Jens Erikssøn V. 4767 4983 5170 5323 5706, t. Langtind 5090, t. Asdal 6070. —, Jens Nilssøn kld. »Løcke« 2466. —, Jens Pedersøn 2357*. —, Karl Tomsøn V. 3590 3622*, 23, 45* 3738 4083. —, Nils Erikssøn V. 1907, i Jerstrup 1536 2079, R. † 2466. —, Nils Erikssøn V. 4767 4808, 11, 50 5090 6246 6485 6793 6935, ~ Sofie 4800. —, Nils Erikssøn V. t. Vindstrup 6002, t. Asdal 6195 6242 6468, R. 7341. —, Peder Høg V. 7845.
 Barbara Gerikesdatter, ~ Hans Raffns-
 torp 6896.
 Bard, Barth, se Baard.
 Bardh, Hawæ, Bg. i Kalundborg 5041.
 Barfod (Barefot) 6563 7131, = Albert B., V. 7408, t. Alsted 6688. —, Nils Mikkelsøn B., Bg. i Randers 5728.
 Bark, Sævid, se Ribbing.
 Barlo, Peder, Præceptor i Tempzin 5037.
 Barn, Jo. B. (?), Prior (i Odense) 1199. —, Sven B., Bd. 5788.
 Barnekow, Darizslav B., rügisk R. 3408. —, Rauen B., rügisk V. 5577* 6389.
 Barnim, Hertuger af Stettin 3088 4010* 4170* 4372*, 76*, 86 6491.
 Barnow, Klavs B., Bg. i Malmø, ~ Heylike Dankenhaghen 3718. —, Klavs B., Præst i Malmø 7849.
 Barnum Erikssøn, se Skarsholm Slægten.
 Barritsen, Barwyd Pedersøn V. 6747*. —, Joh. Jakobsøn V. i Lyngbylille 5148*. —, Oluf Henriksøn, Bg. i Slagelse 3893*.
 Barsebæk, Anna, ~ Hans Krukov 7593. —, Cæcilie Ludvigsdatter, ~ Otto Skinkel 7965. —, Emycke B. U303. —, Frederik B., R. 7293 7639 8016. —, Henrik B., V. 3726. —, Ludvig B., V. 5044.
 Bartholomeus, Magister i Rosk. 221.

Bartsen, Joh., Bg. i Brügge 4435*.
 Barvid Anderssøn af Helsing 3081.
 Bass, Markvard, Notar 7240.
 Basse (gammel), Cæcilie, ~ Anders Jenssøn t. Havnelev 3226. —, Edle Jepsdatter, ~ Barnum Erikssøn 3226 4422 4983, 85, 87 5112-3* 5256 5865. —, Herman B., V. 3075*. —, Ingerd Jakobsdatter 2575. —, Jakob B., V. 2418 2514*, R. 2575, ~ Margrete Tydekindsdatter Fos 1889 1921, 46 (jfr. 2514), † 4995. —, Jep B., V. af Nielstrup 6016, ~ Sile Jensdatter Brok 6248. —, Jep Jakobsøn B., V. t. Lindeskov 5190 (Jesper!) = Jes B. (ofte uden Fornavn) 6496 6857, t. Uggerslev 6167 6615 6722. —, Man B., R. 2847, 76 2925-6. —, Nils B. t. Udby, V. 2885 3664 3969 (uden Gaard: 3226 3424, 68); R. 4311-12*, 18, 21-2, 61-2 4400* 4912*; ~ Helene Laksmand, † 4199. —, Peder B., † 3226. —, Peder B., R. 3847, 67-8. —, Peder B., V. 3867, t. Tybjærg 3355* 3424* 3664, t. Nielstrup 3850-1, R. 4093*, 95 4168 4288, 91, 94, 98-9 4323*, † 7272. —, Sten B., V. 2514*; R. 2575 2847; † 3424; ~ . . . Tydekindsdatter Fos, jfr. 2514. —, Sten B., V. t. Tybjærg 5555 5631 6056, uden Gaard 5561 5800, 75 5904, 37, 40 6073 6167 6242; R. af Tybjærg 7002, 06, 57, uden Gaard 6462 6546 6759 6813-4, 30, 95, 99 6911, 47, 77, 90 7042* 7246, 51, 93 7373 7400 7787 U 414, 586; ~ Elene Johansdatter Bjørn 5570 7850. —, Tyge B., V. 3867 4092*, R. 4294 4323* 4594, i Nielstrup 4169s.
 — (ny), Anders Jakobsøn V. t. Kvandløse 7673*. —, Anders Magnussøn V. 3624*. —, Anders Nilssøn V. t. Drøsselbj. 3153. —, Anders Pedersøn V. t. Drøsselbj. 7778. —, Jakob Anderssøn

- V. t. Kvandløse 5924*. — Joh. Andersøn V. 5170, t. Bildsø 5297 5505 5726 6424, t. Vettorslev 7004*, 64. —, Jens Jenssøn U302, kaldet »Sosathel« 5771. —, Lavrids Saxøn V. 7004*. —, Magnus Klementsøn V. t. Jonstrup 1566*. —, Mogens Pedersøn V. t. Jonstrup 3557, 60 3624, 93 4261. —, Sakse Tygesøn V. i Aahøjrup 7998.
- Basse, Torsten B., V. 2176, ? = 4983. — (af Tjele), Eskil Jepsøn V. 4692 5778(?) 6034* 6155-60 6230-2, 75, af Tjele 6377. —, Jep Nilsøn V. 6367*. —, Nils Jenssøn, V. t. Herlev 5101, 48*.
- (af Vendsyssel), Mads Nilssøn V. 4513 4661, t. Beg 4444 4613. —, Ingver B. p. Bjørnholm 6623*. —, Jakob B., Bg. i Svenborg 6960. —, Joh. B., Kannik i Rosk. 3587*. —, Jens B., Fg. i Helium H. 7072. —, Nis B., Bg. i Malmø 6313. —, Peder B. af Truelstrup 7505. —, Tydechin B., Præst 4940.
- Bassewitz, Gert V. 3082.
- Bastofvere, Peder, Bg. i Landskrone 6107.
- Bay Bd. 4847.
- Bay, Nis Aagesøn el. Alysøn 6013 6346.
- Baygh, Tyge 3118.
- Beate, ~ ¹Eskil Falster, ²Peder Gris 5242. — Iversdatter, se Jul (af Sønderjyll.).
- Beatrix, ~ Gunnulf Svensøn 1396 1415.
- Bedeke, † U373.
- Beer (Bær), Henrik R. U186.
- Beg (Bæg), Jakob B., V. 1532. —, Joh. B., V. 1959. —, P. Muly de B., R. 1137-8.
- Begere (Bekere, Byghere, Bæchæræ), Jakob B., V. 2071, 79, R. 2433 2597 2667, 96, t. Vedbygaard 2746, † 2804. —, Joh. B., V. 1907 2065 2466 2485, R. 2597 2617. —, Peder B., R. 2466, 81* 2597 2691 2719.
- Begger, Anders Bd. 7364.
- Behr (Bere), Fikke t. Katzenow V. 3759 5163.
- Beinte, se Bente.
- Bek, Jons Nilssøn B., V., ~ Lucie Offesdatter 4330, 39. —, Peder B., Præst 2774. —, Peder B., Bgm. i Saksøbing U552.
- Beke (Bekæ), ~ Klavs Steen 6607. — Jensdatter, se Panter.
- Bekeem, Johan, Præst 4017.
- Bekker, Hans B., Præst i Saltum 5706 7509 7859. —, Luder B., Bg. i Husum 7165.
- Bekman, Hennike B., V. 4992 5182* 6268 7947, † 7570. —, Margrete Hennekesdatter, ~ Anders Nilssøn (Jernskæg) 6268 7570 7848, 76, 94 7902, 47.
- Becstorp, Oluf, †, ~ Mærete 6727.
- Belde, Tomas, Rdm. i Viborg 7170.
- Beledemæster, Henrik, Bg. i Odense 6006.
- Belkow (Bællckou), Hans, Bg. i Lund 4582, 86 4668 4936, Rdm. 5935*, Bgm. 5965 6045*.
- Below, Gherolt B., Bg. i Wismar 4387. —, Nils B., † 6666.
- Beltebjerg Slægten, Jens Nilssøn V. t. Beltebj. 3596* 3611 5221 U575. —, Jes Palnesøn V. 6248* 6485*. —, Nils Jenssøn af Beltebj. 7323, ~ Katrine 6467.
- Ben, Gunny V. 1542.
- Benderup, Iver Jenssøn V. † 2062, t. Boddum 2166. —, Jakob Jenssøn V. 5294, t. Raahave 7819* 7930. —, Jakob Palnesøn V. 1479. —, Jakob Truelssøn V. 3517 3734 4060, 71 4361-2 4736-7 4822, R. 4937 5051 5128, t. Stensballe 5156. —, Joh. Svensøn 2306 2451. —, Ketil Nilsøn V. 2258* 2306*. —, Nils Jonsøn V. til Hvidsten 1974. —, Sven Jenssøn V., †, ~ Lene 2529. —, Trugils Jonsøn V. 1963.

Benedikt, Paver, XI: 782 U215-6; XII: 1841. — Se Bent.

Benedikte (jfr. Bente), Abbedisse i Vadstena 6132 7618. —, ~ Peder Madssøn Sakstorp 6054. — Jensdatter, se Lunge. — Klavsdatter, Priorinde i Bosjø Kl. 5277 — Kristjernsdatter, se Munk (af Kovstrup).

Benekin, Kannik i Lund 2070 2196 2300-03,07, Kantor 2327,47,72, 88,91 2413,34 2520*, † 7430. — Albertsøn Munk 4301. —, Hennikinsøn, Kannik i Rosk. 3451, 53 3542 3723*.

Benesacus de Formentis de Argento, ital. Klerk 4160.

Benk, Benedikt, Rdm. i Slagelse U395.

Bent (Bengt, Benedikt), Provst i Aarhus 1756, ?= 2787. —, Dekan i Lund 573. —, Kannik i Lund 3067. —, Dekan i Rosk. 221. — af Snæsør, Vikar i Rosk. 7194. —, Præst i Høgserød 2219-20. — Abbed i Allehelgens Kl. 2434. —, Abbed, se B. Esbernson. —, Prior i Antvorskov, se Present. —, Prior 142. —, Provisor i Rosk. 1323. —, Dominikaner 1106. —, Munk 1364. —, Munk 2290. —, † 6762. —, Bg. i Lemvig 5201. —, Bg. i Odense 7244. — Anderssøn, se Skytte. — Arvedsøn V., † 2731. — Bentsøn V. 2695 2700. — Bjørnsøn (Beronis), Præst i Rosk. 5762. — Eggerdsøn, Bg. i Odense 6006. — Esbernson, Abbed i Æbelholt 4015 4991 5252, † 5708. — Esbernson, Fg. i Roskilde 748*, 49,64. — Gunnesøn V. 6197. — Gøtsøn, Fg. i Malmø 3813* 4382,93. — Jakobsøn, Bg. i Ringsted 3206. — Jenssøn 6132, se Bille. — Jenssøn, Rdm. i Lund 5769* 5920,26,65 6045 6345, Bgm. 6380. — Jenssøn, Rdm. i Varberg, 6197. — Johansøn 2817,

se Neb. — Jonsøn V. 3472. — Knudsøn, se Ribbing. — Mogenssøn 3327. — Mogenssøn, Bg. i Lund 7058. — Nilssøn, Kannik i Lund 3268. — Nilssøn, svensk R. 5569* 5603. — Nilssøn, Bg. i Køge 6255. — Odsøn, se Vinstorp Slægten. — Pedersøn, Kannik i Lund 4174*. — Pedersøn, Præst i Rosk. 7476*. — Pedersøn, Prior, se Present. — Pedersøn V. 2429. — Pedersøn i Køge 6825. — Pedersøn, Bg. i Lund, ~ Kristine 4174*. — Pedersøn i Lund 6894, † 7860. — Stensøn, se Bjelke. — Tomsøn, svensk V. 6417. — Torstensøn V. 6197, Landsd. i N. Halland 7320*. — Tostesøn, Rdm. i Halmstad 7703-4. — Trugotsøn, Præst i Kbh. 7189. — Tuesøn V. 5956. — Turesøn, se Bjelke, Forsten Slægten. — Udsøn, se Vinstorp Slægt. — Wæstisøn V. 566.

Bente (Bengte, Beinte, Beynte, jfr. Benedikte) Eskilsdatter t. Hofdala 3697. — Madsdatter 4660. — Mogensdatter, ~ Oluf Esbjørnsøn 3266, † ?= 4875. — Månsdatter 5496. — Olufsdatter, se Baad (i Halland). — Tuvesdatter, ~¹[Henrike] Meinstorp, ²Peder Aagesøn 6205.

Benvaaben, Anders Iversøn V. 6945*, 51 7404. —, Erik Iversøn V. 2966 5323. —, Ingver Nilssøn V. 4619, i Kædeby, ~ Mette Andersdatter Buze U566. — Ingver Strangesøn 5736 6088. —, Iver Eriksøn V. 7845. — Mads Ingversøn V. t. Svalebølle 7770. —, Nils Jenssøn B., V. 3881 3930.

Bere, se Behr.

Berg (Berch), Henning B., V., Høv. p. Hagenskov 3660,90, R., †, ~ Katrine, 4167. —, Peder B., V. 6468.

van Berghen, Henrik B., Bgm. i Kbhvn. 5651* 6032* 6223 (v. Borghe)

- 7191 = Herman 5662. —, Klavs B., Bg. i Malmø 6522.
- Berith, Hertug Knuds Broder 20.
- Berlin, se Parlyn.
- Berman, Bisp af Lübeck 2331*.
- Berman, Povl, Skipper 6737.
- Bernardus Andreæ, pavelig Subcollector 2845.
- Bernd, Mester i Kbhvn. 7971.
- Bernhard, Hertug af Brunsvig 5116 6180. — Aquensis, Kardinal 7483. —, Abbed i Esrom 7539*. —, Kommendator i Horsens 3742. —, Præst i Skagen 3958*.
- Bero, se Bjørn.
- Berte, ~ Lave Knudson 6950. — Hagensdatter, † 3613.
- Berth, Jon, Fg. i Lisbjærg H. 7620.
- Bertel (Bertold), Bisp af Adrianopel 2574. —, Bisp af Gardar 5896. —, Provst paa Langeland 395. —, Præst i Malmø 3240-2. —, Præst i Schaprade 1774 1802*. —, Præst i Zudar 2903* 3408. —, Odensebispens Diakon 332. — Brygger, Bg. i Landskrone 6579. — Brodersøn, Bgm. i Ribe 6803*, 73* 6924s, Rdm. 7180. — Henniksøn, Bg. i Svenborg 6960. — Jakobsøn, Rdm. i Assens 6584 6979, Bgm. 7235*. — Nilsøn, Kirkeværgen i Vejle 7610*. — Olufson, Bg. i Rosk. 5906 6253*-54. — Tuvesøn, Bg. i Skelskør 3758.
- Bertradus, Bisp af Ampur . . . 2574.
- Bertrafn, Bg. i Odense 269.
- Bertram, Bisp af Lübeck 2687* 2737.
- Bertrand, Kardinal 954.
- Bestskiin, Hennikin, Bg. i Ribe 3964.
- Beversten (Bæuersteen), Hennekin B., Rdm. i Ribe 3019, 20*, 97 U355-6. — Lydikin B., Vikar i Ribe 5541*.
- Beyenslet, Henneke, Rdm. i Nyborg 7246.
- Beyenvlet (Beynvelt), Otte B., R. 4026. —, Sly B., V. 3041.
- Beyer (Beyære), Anders Nilsson B., Præst i Helsingør 7798. — Joh. B., Bg. i Malmø 4558. — Jes B., Bd. 6215. —, Peder Torstenson B., V. 4786, t. Toksværd 5687-8*. —, Peder B., Fg. i Bjerre H. U369.
- Bii (By), Broder, V. 6133 6201 6471 6800 7434*, ~ Johanne Pedersdatter 6238.
- Bicere (Bycere, Bysere), Dorothea Eggerdsdatter, ~ Tyge Grubbe 5200*. —, Egard B., R. 2588. —, Henrik B., V. i Hasager 4169s.
- Bild (Byl), se Ulfeld, Bild Nilsson.
- Bild, Cæcilie EsGEDdatter, ~ Tage Nilsson 5984. — Ebbe Strangesøn R. 2760* 2823, †, ~ Elene 3099. — Ebbe Strangesøn V. 7404. —, Elav Elavson R. 4355, 61 4472 4767, 74 5008*. —, Esger Frost R. 2066 2823-4, 37. —, Esger Krok V. 2208, R. 2821. —, Jakob Ottesøn i Hesselager 5785. —, Jesse Frost V. 2998. —, Jes Frøst V. 5984, = Nis Frøst t. Frerslev 6793. —, Joh. Navnesøn V. 2876 3196* 3345. —, Joh. Pederson V. t. Helsingør 2506*. —, Jens Strangesøn 6076, se Nils (ndfr.). —, Johannes [= Nils] Strangesøn V. 3059. —, Mette [Strangesdatter], ~ Jens Mus, 6208, † 6585. —, Magnus Aagesøn R. 1535* 1667. —, Nils Ebbeson V. 1803. —, Nils Jonson, Archielectus 2638, Ærkebisp i Lund 2668, 76, 91, 93 2741, 52, 88 2804, 44, 63, 95, 98-99 2902 3005, 28, 34, 42, 44, 57, 67 3114, 18, 21, 35, 59, 65-6, 71, 80, 89, 93 3220, 38 U327, 327s, 336s, † 6388. — Nils Biler, R., Kammermester 838, = Nils Olufson, Drost 681 715, 20 1243, 47, 75 2450. — Nils Strangesøn V. 3059 (Johannes!) 4669 4772 4819-21, 31, 37, R. 4948 5128 5323 5788-9 5984* (Strogson!) 6034, ~ ¹Mette Pedersdatter

4948, ²Ingeborg Dosenrode, † 6076 (Jens!) 6206. — Nils Tuvesøn **V.** 2444, 48* 2860, 63 3165-6 (Johannes!), t. Tange 2631, † 3551 (Johannes!) 3947 U345. —, Oluf Jenssøn V. 3839*. —, Otte Strangesøn 2982 3215s 3333* 3818, 43, 47 3947 4107 U369. —, Peder Gødesøn V. 2109*, t. Vig 1669, R. 2401. —, Peder Lavridssøn V. t. Følleslev 4507 5578*. —, Sofie Esgersdatter Frost, ~ Bo Høg 2823-4, 37. —, Strange Ebbesøn V. 1946 2208, R. † 3099. —, Strange Nilssøn R. 7326 7845 7950*, t. Nørholm 7404 U513. —, Tage Nilssøn, V. 3895 4048 4420-1, 23 4784, R., †, ~ Cæcilie EsGEDdatter 5984. —, Tue Nilssøn V. 2840, 63 3644, 88 3947 U345, t. Giærnsnæs 4464, ~ Sofie Jensdatter 4885.

Bille (Byllæ), Fg., Rdm., Bgm. (i Roskilde), se Mule (af Falkendal).

— Duæsøn 3981.

Bille (Billæ), Bent B. 1168* 1200 2087. —, Bent Jonsøn B. 3850-1 4035* 4213-4, 22 4902, 88 5328 5484 5609 5871 6325, 99 6406*, 08, 11-2 7054, Fg. p. Dragsholm 3968, t. Brorup 3969, t. Sandby 4458 4505, t. Solbjærg 4470, 96 4507 5102* 5726, 41, 65, t. Allindemagle 6704 6820*, † 7229, ~ Ingrid Torbernsdatter (Galen) 4072 6132. —, Bille Jakobsøn, se ndfr. Nils Jakobsøn. —, Erik (Bentsøn) B. 7081, V. 7293 (?), t. Solbjærg 6949* 7466 7510*, 47, 51 7629 7850, t. Allinde 7078*. —, Erik Jakobsøn B., V. 7293 (?) 7551 7673. —, Esbern Nilssøn B., V. 2177 2376, 98 2760*, 69, 76-7 2819, 74 3037, t. Solbjærg 2502*, Justitiar 2751*, 61* 2821*, † 3227. —, Esbern Esbernsøn B., se ndfr. Nils Esbernsøn. —, Hælenburg Olufsdatter 3037*. —, Ingerd (Nilsdatter),

~ Knud Nilssøn Dyre 7063. —, Ingerd [Jonsdatter] 2926. —, Jakob B., 3832, 35* 4035* 4988 6031* 6138. —, Joh. B., Provst p. Falster 2736. — Jens Jonsøn V. 4035*, af Solbjærg, †, Cæcilia Lavridsdatter 5102. —, Joh. Nilssøn 1168. —, Jon Nilssøn V. 2177 2398 2876, t. Solbjærg 2502 2904*. —, Klavs, se ndfr. Nils. —, Nils (Klavs) (Esbernsøn) B., Kannik i Roskilde 3578 4063 4422, 29, 33, 99* 4992; Ærkedegn 5182, 92 5267 5609 5867, 84. —, Nils Esbernsøn B., V. 5646, t. Hallelev 3463 4311 5297* 5609 5864, 67* 6820-2*, 31* 70-2*, 80a 6902-6*, † 7022, = Esbern B. eller B. Esbernsøn, V. 4786 5726 U589, t. Hallelev 4350 5251 5765 5861, 63 6554 6689*. —, Nils Jakobsøn B. (el. B. Jakobsøn), V. t. Sasserup 3295, t. Æbletved 3435 4350; †, ~ Cæcilie Tygesdatter (Impe) 5251 5555 (Jensdatter!) 5863 5938-9 6462 6993 U414. —, Nils Jonsøn V. t. Solbjærg 4246. —, Oluf Nilssøn 1168 1341 1545. —, Oluf Nilssøn B., V. 5251* 5904, 38-9* 6462 6993 U414, t. Æbletved 5297 5555* 5863. —, Peder B., V. 6563 7434*, t. Lyngby 6748. —, Peder Lykke, Magister, Kannik i Rosk. 3037 3306, Ærkedegn 3463 3553, 78, 85 3606 3814*, 32, 50-1 4229 4390, 92 4890; Bisp af Ribe 5038, 51 5152, 61 5248, 68, 81, 87 5323 5474, 84 5541, 89 5603, 05, 09, 26, 69; Archipostulatus 5712-3; Ærkebisp 4738 (Aar?) 5129-30 5768, 83, 97 5831, 33, 60, 64, 67, 84 5918, 42, 52-3 6006, 35, 39, 90 6138-9 6172, 77 6242, 51, 62 6311-2, 88 6411, 38, 53-4, 82, 93-4 6502, 04, 71, 73 6605, 38-9, 57, 84, 91, 94, 98 6701, 10, 25, 27, 36-7, 44, 48, 58, 82-3 6820 U425. —, Povl Pedersøn

- B., V. 2925-6. — Povl B., V. 6602 7597* U464, t. Rollerup 7232 7501. — Torbern (Bentsøn) B., V. 6048 6643 6740 7081, R. 7551 7670 7830 7991, t. Allinde 7233 7365 7442-3 7629, 70,73 7707 7850, t. Abrahams-
trup 7848*. —, Torbern Jepsøn B., V. t. Bjærgby 6993 7365* 7405 7547,51.
- Bille, Bent Nilssøn, se Mule (af Falkendal).
—, Morten B. 6885.
- Bilow, Henrik 6534.
- Biltzeman, Joh., pavelig Kommissar U47.
- Bing, Erik Nilssøn V. 6322, t. Kattisnabbe 6099 6190, t. Løvestad 5954* 6777. —, Eskil Eriksøn 7328. —, Jens B., V. t. Dybeck 7383. —, Jon B. 2316. —, Jon B. 5298, R. 6031 7515,30, t. Smedstorp 6784-5 7174. —, Mogens Eriksøn V. 6322 7328, t. Løvestad 6766 7421* U459. —, Nils, † 3837a. —, Nils Birgersøn V. i Viæ 2177, † 3218,21, 28,31 3341,86 3837a. —, Nils Byrgesøn V. 3837a, † 3341,86. —, Nis B., V. 6088. —, Peder Nilssøn V. 6322, t. Assartorp 6035 6190* 6218,67 6322,79 6543-4*. —, Torkel Nilssøn, V. 2553 3218, 21,28,31 3363 3837a, t. Gladsakse 2639 2746* 2974 3092 3256 3341,86 3456,61.
—, Oluf B., Rdm. i Malmø 7414 7529 7661 7739* 7907,34.
—, Mads B. 7333.
- Bintopp, Nils (Klavs) V. 3776* 3932 (Bynnop), R. 4295 4594*, i Hejrede 4169s.
- Birger, Konge af Sverige 801,59,68 918,20,24,57 1021 1129 1233, 51,54 U185-6; † 1997.
- Birgitte (Beritte), ~ Aage Botzen-
dal 7778. —, ~ Bo Dyre, se Mus.
— Akselsdatter, Nonne i Rosk. 6881. — Albertsdatter, Nonne
i Rosk. 6881. — Olufsdatter, se Has.
- Bistiksiee, Reyamar V. 2900*.
- de Biterris, Jakob Rebulli, pavelig Løber 2051.
- Bjelke, Lavrids Jakobsøn V. 7572a*.
— (svensk), Bent Stensøn B. 5603. —, Bent Turesøn R. 3880.
—, Sten Turesøn V., Høv. p. Piks-
borg 6238*, † 7570, ~ Agnete Eriks-
datter Krumedige 6907. —, Ture
Stensøn R. 6011, ? = U582, † 6238.
- Bjelkesparre, Kristine Pedersdatter 3717, t. Bjærgbygd. 2925-6, ~ Magnus Jenssøn 3329,71*. —, Peder Karlsøu R. t. Bjærgby †(?) 3329,71.
- Bjerg (Bierig), Tn. 6215 6433 6816.
- Bing, Bent, se Grubbe.
- Bjørn (Bero), Kannik i Lnd U16.
—, Mester 3951*. —, Svigersøn af Nils Hermansøn i Rosk. 521*.
— Skipper, Rdm. i Aalborg 7486.
—, Suder 3758. — Helenesøn, V., †, 2007, ~ Kristine Holmgers-
datter. — Jenssøn, Klerk 3904.
— Knudsøn, Bg. i Roskilde 3254.
— Lavridsøn, Rdm. i Faaborg 6440-1. — Nilssøn V. 7644.
— Olufsøn i Køge 3936. — Pedersøn V. 830*. — Pedersøn, Dreng hos Ida Pedersdatter 5258.
— Pedersøn, Bg. i Rosk. 514,84.
— Svensøn af Andrarum 4050, R. 4357 4816,22 5375 6031, af Vestersløf 4510 4703,05. — Tord-
søn 1634. — Tovesøn V. 2248*.
- Bjørn, Anders Jakobsøn R. t. Vor-
gaard, ~ Anna Lavridsdatter (Mus) 7214. —, Anders Joakimsøn V. 7872. —, Bjørn Olufsøn V. 3585 3779 3808,47 3939*, R. 4298,99 4321 4471 4991 5033 5208 5570 5800 5921 6063 6381 6627 6887 U551, † 7669 7872.
— Elene (Illiene) Johansdatter, ~ Sten Basse 5570 7850. —, Gese (Olufsdatter) U364, ~ Engelbrecht

- Wedenhusen 3808. —, Heellæ (Johansdatter), ~ Aksel Anderssøn 5570. —, Hennekin Olufsen V. 3276 3585 3602, 65*, 70*, 72 3808, 28-30*, 36, 47 3965 4073 U372, 376, t. Søholm 3354 3857, 72 3904 4115; Høv. p. Nyborg 3664, = Johan, R. 4298-9 4310-3*, 15-16*, 18, 21-3*, 58 4667 4896 5029, t. Søholm 4189-90 4227, 91 4327-8, 98 4400 5181*, 90, t. Lykkesholm 5245, † 5570 5849 6546 6813 7850, 72, ~ Ingeborg Pedersdatter (Grubbe) 3285 3306 3749 3827, 35, 67-8 4000-1 4327-8 5172 6056. —, Jakob Joakimsøn 7872. —, Joakim Bjørnsøn V. 6627. —, Johan, se Hennekin. —, Johan Bjørnsøn V. 6153* 6257 6627 6912 7042 7244, 93, R. 7352 7433* 7669* 7781 7872 U471, 476-7. —, Nils Palnesøn V. t. Allum 2248*. —, Oluf Bjørnsøn V. 2475*, R. 3255s, † 3808. —, Sofie Joakimsdatter 7872.
- Bjørn, Jens B. U305.
- Blaa, Ebbe Jepsøn V. 6629*. —, Erik Lavridsøn, Ærkedegn i Aarhus 6027, 77* 6450* 6646 7009. —, Joh. Frenedesøn V. 2531*. —, Lavrids Jenssøn V. 3771 4294, t. Oreby 3965* 4315-17, Høv. p. Nykøbing 4170, ~ Bodil Eriksdatter Sjællandsfar 3965. —, Oluf Lavridsøn V. 6027 6991, t. Oreby 7938. —, Peder Ebbesøn 5259(?) 6156(?), V. til Jellinge 3626 5150 6333*, ~ Ingerd 2965.
- Blaafod, Jakob B., R. 756, 78-9, 86*, ~ Kristine 778-9, 86. —, Jakob B. 1861. —, Nils Blafcot 756.
- Blad, Jes Madssøn V. 6936, t. Bladstrup 7323-4*, ~ Gerborg, † 7401. —, Josef Nilssøn V. 3165-6, t. Beldringe 2585*. —, Mikkel Asersøn V. t. Tøjstrup 7993.
- Blach, Trugils, Fg. p. Laaland 622.
- Blanchi, Guillelmus de Anicio, Notar 1629.
- v. Blankenburch, Albrecht, brandenb. V. 1674.
- Blankensten, Efrard, Bg. i Malmø 3278.
- Blaw (Blow), Detmer van Gatmer, Bg. i Ribe, ~ Kristine, Enke e. Erik Jenssøn 3478, 91.
- Bleg (eller Berg), Præst 6468.
- Blik (Bleck), Henrik B., V. 7272 7845, t. Nystrup 7367. —, Ingerd Pedersdatter, ~ Lage Dyegn (Skram) V. 3447 3948 4179. —, Kristjern B., Klerk 7964. —, Nils B., Præst 1979. —, Nils B., V., † 3447.
- Blitskap, Morten Bd. 7705.
- Blix, Anders 2356, 59.
- Blodow, Jakob, Notar 6276.
- Blok, Dose B., R. 1656. — Dose B. 2278. — Hartvig B. 2278. — Markvard B. 2278.
- Block, Jens, se Lange.
- Blome, Didrik B., V. 5239, R. 6559-60 7448*. —, Henrik B. 5239.
- Blomen, Ulfard, Præst 6861-5. — Wulff B., Præst 7997.
- Blücher, Vicke 5683.
- Blygh, Tyge 1370.
- Blæsingæ, Joh. Nilssøn V. 1517*.
- Bo (Boetius), Bisp, se Lang (af Roskilde). —, Provst i Rosk. 142. —, Dekan i Kbhvn. 2194*. —, Præst, Erik Mændveds Notar 967. —, Præst paa Fur U33. —, Præst i Frøslev 1414. —, Præst i Viborg U33. — Bosøn, Bg. i Køge 7186. — Ebbesøn, Bgm. i Skelshør 5924. — Hemmingsøn, kgl. Kapellan 6661. — Herlufsøn, se Grubbe (af Særslev). — Iversøn 2704. — Jakobsøn 4629, se Krag (i Sjæll.). — Jakobssøn 7208. — Jenssøn, Præst 6691. — Jenssøn, se Sjællandsfar. — Johansøn, se Sparre (i Sjæll.). — Jenssøn, Bg. i Lund 5034. — Jens-

- søn, Rdm. i Rosk. 7894* 7784*.
 — Lavridssøn, Bg. i Køge 7609.
 — Lavridssøn i Nysted 5066. —
 Olsøn V. 7734. — Olufsøn Suder,
 Bg. i Køge 4257*. — Pedersøn
 i Køge 6825. — Pedersøn, Slag-
 ter i Lund 4265. — Stensøn, se
 Nat och Dag. — Tomsøn, se Lange.
 — Tomsøn, Bg. i Husum 7165.
 — Tolsøn V. 4406. — Tolsøn
 el. Tolsøn V. 7628 7799, t. Brød-
 aakra 7061* 7383. — Torbernsøn,
 se Gris. — Tuesøn V. t. Skafte-
 lev, † 2502.
- Bo, ~ Asger Bondesøn U165.
 Bo, Peder Anderssøn V. 1506*-7.
 Bod, se Baad.
 Boddi, Joh. 1415.
 Boddæ, Jan, Bg. i Ribe, ~ Katerina
 599.
- Bodil (Bodel, Boeld, Bold, Bolle,
 Bothilde, Boweld), Priorinde i
 Bosjø 4705 5091. —, 4819, se
 Lange. — 5473, se Sjællandsfar.
 — af Bøllly = Vesterbølle, † 4820,
 31,43. —, Arving efter Nils Bukky,
 3933. —, ~ Arild Kremer i Odense
 6001. —, ~ Esger Anderssøn
 5762. —, ~ Gerard Stenhals i
 Rosk. 4003. —, ~ Hans Pedersøn
 2651. —, ~ Hasse Hwittensee
 2731. —, ~ Hinze Mollæ i Kbhvn.
 2251, 53. —, ~ Mikkel Sunesøn
 6825. —, ~ Nils Dyægen 3887.
 —, ~ Nils Jenssøn 6762. —,
 ~ Nils Magnussøn t. Faarathorp
 3489. —, ~ Oluf Pedersøn 6810.
 —, ~ Peder Jakobsøn Finkenov 3010
 4530. —, ~ Peder Stiensøn 1935.
 —, ~ Povl Jakobsøn i Rosk. 1337.
 —, ~ Rothe pappe el. Rodepawy
 6546 6813. —, ~ Tyge Buzcel
 2072. —, Asgersdatter, ~ Kjeld
 Jenssøn Skomager 4913. — Bents-
 datter, se Pik. — Bosdatter,
 ~ vise Nils 7609. —, Datter af
 Bæsi 432. — Eriksdatter, se Sjæl-
 landsfar. — Gunnisdatter, se Lange.
 — Hemmingsdatter U69. — Jo-
- hansdatter, Nonne i Rosk. 6881.
 — (Jensdatter), Moder til Anders
 Skjold 3977.
- Boguslav, Hertug af Stettin 2255.
 Bock, Joh. af Gringelsta 3641.
 Bokholt (Bochholt, Bockholtz, Buk-
 holt), Henrik, Dekan i Lund 2286
 2300 2415, † 3042.
- van Boctem, Joh. i Landskrone 5989.
 Bockwold, se Buchwald.
 Bokyn, Tymme, tysk Bg. 5126.
 Bole, Verner V. 5091* 5865 6892*
 6952, t. Skørpinge 6762* 6891.
- Bolemanne, Gobelev 6221.
 Boleslaus, Hertug af Plock 2255.
 Bolco, Hertug af Swydnic... 2255.
 Bolzendal, se Bosendal.
 v. Bomestorp, Frentzel R. 3005.
 Bomgarth, Nils, Vikar i Ribe, † 7804.
 Bomøghe, se Lange.
- Bonde (Bondo, Bund, Bundo, Bundy),
 Dekan i Roskilde 1629. —, Kan-
 nik i Rosk., Fg. p. Fyn 1373.
 —, Præst 4049. — Anderssøn,
 Bg. i Ribe 3018*-9 4234. —,
 Søn af Asger Bondesøn, † U165.
 — Iversøn 2099. — Jepsøn, se
 Thot. — Jenssøn 2099. — Jens-
 søn, Bg. i Lund 3745. — Tuna-
 søn 6697.
- Bonde (Bondæ, Bund, Bundæ), Aage
 B. 3429. —, Andreas B., Vikar
 i Rosk. 3814*. —, Joh. B., Ærke-
 degn i Ribe, † 2280 2753 2978
 3020, 35, 72. —, Jens B., Vikar
 i Lund 3989. —, Joh. B. (i Segl:
 Nils Jakobsøn), Vikar i Rosk.
 5664 5908*. —, Joh. B., V. 2531.
 —, Joh. B., V. 4423. —, Jes B.,
 Fg. i Randers 6378. — Jes B.,
 Rdm. i Aarhus 7487. —, Jens
 B., Bg. i Lund 5935, Rdm. 7452.
 —, Joh. B., Bg. i Rosk. 4069*,
 ~ Juttæ 5659. —, Jon B., Bg.
 i Ribe 1905 U307a, Rdm., † 2643.
 —, Mads B., V. 7407. —, Mikkel
 B., V. t. Kuditse U370. —, Nils
 B., Kannik i Rosk. 7268. —,
 —, Nils B., Præst i Hammer

5966. —, Nils B., Præst i Rosk.
 6689*. —, Nils B., Rdm. i Lund
 6885. —, Oluf B., V. i Opager
 4169s* U370. —, Peder Rusticus
 1479*, R. 1535*, †, ~ Ingefrid
 2982. —, Peder B., V. 3726
 3901*, ~ Helene, † 3611. —,
 Peder B. 7617,20. —, Peder B.
 7940. —, Peder Mikkelsøn B.,
 V., † 1746. —, Pe.. B., Rdm.
 i Kalundborg U550. —, Sven Rus-
 ticus 742, ?= 2306*. —, Sven
 5028. —, Thuri B., † 5881.
 —, Tn. f. Bgg. 5716 6185 6345
 7271, f. Bdd. 5788 6568 6844
 6927.48 7290 7615-6,60 7704.
 Bonde (svensk), Filip V. 7434. —,
 Karl Knudsøn V. 6750*, R. 7602.
 —, Karl Tordsøn V., ~ Cæcilie
 Bodatter Dyre 6750,90. —, Kir-
 stine, Karl Knudsøns Datter 7602.
 —, Knud B., R. 4992.
 Bonifacius, Paver, VIII: 643,53-5,
 70,74,85-6,88,91 701,16 1359
 U149,294, † 1826 3315 4636;
 — IX: 3790 4160 4251 4614.
 Bonne, Rikard B., engelsk Købmand
 7105. — Rikard, engelsk Skipper
 7105.
 Bonowe, Jakob B., rügisk V. 5577*.
 —, Klavs B., rügisk V. 6833*.
 —, Konrad B., Ærkedegn i Trib-
 sees 5163,67 5262. —, Vereslaff
 B., rügisk V. 5577*.
 —, Henike B., Bg. i Kbhvn. 7349.
 Bonstro, Peder i Odense 7352.
 Bord, se Baard.
 Borgar Tygesøn, Landsd. i N. Hal-
 land 5956.
 Borgeem, Gunner, Gejstlig 4188*.
 van Borghe, Henrik 6223, se v.
 Berghen.
 Bork, Bg. i Malmø el. Lund 5970.
 Bork, Anders B., Mester i Helligaands-
 huset i Aalborg 7353. —, Mads
 B., Rdm. i Aalborg 6816 7353
 7486 7532,78 7760 7977 8027.
 de Borken, Gerard (el. Geryk), Bg.
 i Ribe 1774 2245,80 U350-1.
 Borkvard Ivensøn, se Limbek.
 von den Bornen, Konrad, Munk i
 Marienkrone 6695.
 Borre (Borry), Joh. Nilssøn V. t.
 Ulslev 6257 7068* 7563* 7819
 7921,90. —, Mogens B., V. 7845.
 —, Kristjern B. 6804. —, Mikkel
 B., Bd. 6188. —, Oluf B., Rdm.
 i Lund 4665 4936.
 von Borstel, Heyne 3004,12.
 Bort, Jakob, † 4049.
 Bos, Jeppe, Hfg. 3654.
 van den Boschouen, Godfred i Brüs-
 sel 6131.
 Bosendal (Bolzendal, Botzendal); Aage
 B., ~ Beritte 7778*. — Ejlerhard
 B. 7778*. —, Hennike B., V.
 5983 U464, t. Naaby 5622, †,
 ~ Edle Jensdatter (Grib) 6030
 6333. —, Hennike B. t. Snæsør
 6707. —, Markvard B., V. 7772*
 7818. —, Timme B., V. 6315*.
 Both, se Baad.
 Bothe, Heyne, Bg. i Ribe 3192.
 Bothel Aagesøn, se Skytte.
 Bothilde, se Bodil.
 Botulf Aage(Ake, Ave)søn, se Skytte.
 Boukius, Joh., Notar 6849.
 Boumus, Lars Bd. 5788.
 Boweld, se Bodil.
 Boye (Boyge) Markvardsøn U310.
 — Redelfsøn 7997.
 Boye, Peder B., Væрге for Fuglede-
 magle Kk. 3111. —, Peder B.,
 Bd. 4711. —, Peder B., Bd. 7081-2.
 Boystorp, se Bøjstrup.
 Bradilik(!) V. 7136 (Tilf.).
 Braedbek, Henrik de . . nslaken, 4614.
 Brag, Joh. B., V. 4619. —, Peder
 B., Bg. i Lund 5079.
 Brage, Jakob i Slagelse, † 3504.
 Brahe (Brade, Bragthe, Brawde,
 Brathe) V. 6312. —, Barbara
 Torkilsdatter, ~ Stig Olufson
 (Krogno) 7445. —, Eskil B.,
 V. 3523. —, Gunner Jakobsøn
 R. 2754*. —, Jørgen B. (Aar
 1615). —, Ove B., R. 7926, t.
 Tostrup 7945. —, Peder B., V.

- 1849 3084. —, Peder B., V. 7049, t. Vidskøfle 7174. —, Tor-
kel B., V. 5049*, 64 5866 5989
6605 6889 7103 7445, af Renne-
næs 6805, ~ Merete 7716.
- v. Brakell, Otto, estl. R. 5804*.
- Braken, Tyderik i Ystad 2743.
- de Braclo, Hinric, Hamburg Kapitels
Kammermester 3520.
- Bralstorp, Johan, Præst i Haarslev
5702.
- Bramsted, Ivan B., V. i Æyæby
= Højbygd. 4169s. —, Otto B.,
Præst 7650.
- Brand (Branth), Jakob B. 2710.
—, Lavrids B., Kansler 6817, 76
6909. —, Peder B., Bg. i Kalund-
borg 3123 3580, Bgm. 3792
3892 4100.
- Brandeborgh, Tideke i Malmø 5953.
- Brandeshagen, Henrik, Bgm. i Trælle-
borg 6031*.
- Brandsøn, 4983, se Jes B.
- Brandyk i Ribe, † 2245.
- Bransvig (Branswyc), Jens B., V. t.
Katsløsa 2509 2743. —, Jens
B., V. 6190 6526 (Jes Nilssøn),
6628 7136, t. Aakarp 7087
7221 7323, 83, ~ Ingeborg 6270.
—, Nils Tordsøn V. 5221, ? = 7421.
- Brant, Tomas, engelsk Købmand
7105.
- Branton, Johan, engelsk Købmand
7105.
- Braske, V. t. Ennebølle 7299, ? = Brazæ
6935.
- Bratze (Brasce), Nils R., †, ~ Osa
4361-2.
- Bredhowæt, Nis Pedersøn Bd. 6350.
- Brefføræ, Peder V. 2837*.
- Breide (Breyd, Breyde, Breythe),
Hans B., V. 6674*. — Hartvig
(Helriksøn) B. 3368 3425* 4287
4426* 4937* 5044. — (Ryke)
Henneke (Markvardsøn) B. 3368
3425*. —, Johan B., V. 4135.
— Markvard (Hennekesøn) B.,
V. 3368 3425*. — Markvard
(Markvardsøn) B., V. 3368 3425*.
- Reimer B., R. 3602. —, Valde-
mar B., V. 3041.
- Bremlæ, se Brymle.
- Brems, Peder Bd. 6762.
- Bresche, Henrik i Malmø, †, ~ Anne
Olufsdatter 6669.
- Breth, Bo, † 505, 41.
- Breue, Jakob, Kannik i Lund 3998.
- Bride, Jes Bd. 6188.
- Brims, se Bryms.
- Bringhe, Poild Bd. 7692.
- Brincke, Bunde Bd. 6803.
- Brisick, se Bryske.
- Brod, Jens Bd. 6134, 43.
- Brode, Anders B., Bd. 6071 6315*.
—, Lars B., Hfg. 6071 6315*.
- Brodde, Ernst, Rdm. i Lund 6045.
- Broder, Præst i Tjæreborg 1401-2.
— Hvide (Albus), ~ Ætte 317.
— Menssøn, Bg. i Ribe, †, ~ Inge
3783. — Rigson, Rdm. i Ribe
4597*.
- Broder, Amon, Bg. i Husum 7165.
- Brodt, Nils V. 4185.
- Broghe, Peder Jakobsøn V. 4980.
- van Brogghyn, Hans 6657*.
- Brok, Albert, Junker t. Magelund
3123. — Esge B., V. 2309
2444 (?) 3159, 65-6 U336s, t.
Hikkebjærg 2966* 3309, ~ Cæcilie
3309. — Helene Pedersdatter
3123. —, Nils B. d. æ., R. 1094
1300, 80-1, 84 1535, 54, Fg. p.
Skanderborg 742, † 1645. —, Nils
B. d. y., R. 1393 1537, 42, † 2966.
—, Nils B., V. 3872, t. Hikke-
bjerg 3864, 72 4384, R. † 6331.
—, Peder B., V. 1406 (?) 1655*,
81 1742. —, Peder B., V. 2497.
—, Peder B., R. (†?) 3123.
— (af Estrup), Aksel Lavesøn, R.
t. Klavsholm 7962. —, Anders
Jenssøn t. Estrup, †, ~ Johanne
Nilsdatter Brok 2444 (Katherina!)
2966. —, Anders Jenssøn V. 4851,
—, Esge Jenssøn el. Esge B.,
R. 6257 6641 6715, t. Estrup
6248-9* 6485 6563, 68, † 7864.
—, Jens Anderssøn, R. 2744 2999

3000,38,75* 3258 3507,92 3602,
96 3827* 3926,78 4229 4359-60
4443,59 4536 4619 4912, Drost
3021, Høv. p. Tranekær 3934,
t. Estrup 3199 3514,21 4786
(Isendrup!), 87 4847, 51, † 5253.
— Johanne Nilsdatter, ~ Anders
Jenssøn, se ovfr. —, Lave Jens-
søn, V. t. Klavsholm 6037 6248
6377. —, Sile Jensdatter, ~ Jep
Basse 6248.

Brok, Anders B., Kannik i Ribe
5323 6129,34*,43-4 6243 6354
6693 6789s 6976 7114,93,98
7223* 7384 7408*,72 7586
7622 7804 U500-1, 515-6,522.
—, Eskil B. 2094. —, Jens
B. 7131. —, Matias B., V.
3918*.

—, Mathias B., Rdm. i Aalborg
U538. —, Peder B. i Aarhus
6570.

Brockdorf (Brochstorpe, Broktorpe),
Grete Henriksdatter, ~ Jens Pe-
dersøn (Panter) 5853 6584* 6735*
6979 7182 7965. —, Henrik af
B., R. 1589, † 5752.

Broke, Nils V. 6889.

Brockenhus, Godskalk B. 1262s. —
Godskalk B., V. 4107 4664. —
Godzik B., V., † 7425. — Hen-
ning B. 1262s. —, Johan B.,
Landsd. p. Fyn 7627 7717,23
7998*.

Brokman, Gynter B., Rdm. i Malmø,
~ Elzebe 5519. —, Vinikin B.,
Præst i Malmø 5219-20. —, Vi-
nold B., Kannik i Lund 5378
5481 6522.

Broky, Matheus, Bg. i Odense 269.

Bromle, se Brymle.

Brostrupe (Brostorp), Henning B.,
V. 5865. —, Johannes B., Kan-
nik i Rosk. 7712, Ærkebisp 7061.
—, Klavs Svensøn V. 6327*
6886* 7114*,93 7329* 7586.
—, Sven Jenssøn V. 3473* 3891
3948 4179*, t. Risby, †, ~ Elsof
6841.

Bruchnes, Nils V. 3460.

Brud, Nis Mikkelsøn V. 6954*.

Bruder, Bisp af Libar . . . 6251.

Brun, Prior i Antvorskov 7991. —
(Laaland) 7819. — [Nils] i Næs-
tved 7706*. — Bysvend i Rosk.
1729.

Brun (Broen) Erik, se Banner.

Brun, Anders Jenssøn B., V. t. Næste-
bølle 5210* 5594* 5647 5743.
—, Anders 6036. — Asser B.
6036 6179. —, Joh. B., Kannik
i Lund, Præst i Helsingborg 4235.
—, Joh. B., Kannik i Rosk. 2836.
—, Jens B., Kannik i Viborg
5778 og Official hos Bispen 5656.
—, Jens B., Præst i Bringstrup
3749* 3851 4994 5663* 5687-8*.
—, Joh. B., Præst i Gyrestinge
3668. —, Joh. B., Provisor for
Slangstrup Kl. 4246. —, Joh. B.,
V. t. Førslev 3358*. — Johan
Nilssøn B. i Lund 3466-7. —,
Joh. B., Bg. i Malmø 3241 3718,
Rdm. 4393 4746,62. —, Jens
B., Rdm. i Odense 7717 7963*.
—, Joh. B., Bgm. i Ringsted
3699*, Rdm. 3848,51, Bg. 4325*
4400*. —, Joh. B., Bg. i Rosk.
1817. —, Jens B., Bg. i Ystad,
†, ~ Katrine Mortensdatter 7954.
—, Klavs B., Købmand i Skelskør
5616. —, Klavs el. Klemmit B.,
Bgm. i Svenborg 7805. —, Knud
B. 6794. —, Nils B., Præst i
Ribe 7900. —, Nils B., † 2791.
—, Nils Jenssøn B., V. 4107.
—, Nis 6036. —, Nils B., Bg. i
Ribe 1814. —, Oluf B. (Sjæll.)
7424. —, Oluf B. (Fyn) 7579.
—, Peder B., Præst i Sallerup
6437. —, Peder B., V. t. Balg
626. —, Peder B., V. til Farup
V. 626 632. —, Peder B. af
Fyn 1137-8, 63. —, Peder B.,
Søn af Peder Elnesøn, V. 1325*.
— Peder B., V. 1690 1974-5 2495.
— Peder B., Rdm. i Aarhus
7056 (Tilf.) 7487. —, Peder B.,

- Rdm. i Malmø 4746. — Peder B., Odense Bythingshører 7963*, ? = 7251. —, Peder Johanson B., Bg. i Rosk. 2649. —, Peder B., Fg. i Rosk. 5906. —, Strange B., V. 1506*-07. —, Torbern B., Rdm. i Helsingborg 3294, ~ Tyre 4235. —, Tord B. 7565. —, Tyge B., Munk i Rosk. 2008 2179. —, Tyge B., Bgm. i Faaborg 7169. —, Tn. 5576 5716, 95 5845 6020, 36 6179 6215, 57 6421 6676 6763 7251 7660 7847.
- Brundby, Joh. de, Gejstlig 5252.
- Brunekin, se Bryneke.
- Brunert, Henrik 6657*.
- Brunvod, Henrik, Bg. i Lübeck 4264.
- Brunhyiæ, Maren Jakobsdatter 7933.
- Brunck 4868.
- Brunckhorst, Giselbert af U253a-b.
- Brunnolf, Domprovst i Skara 4097.
- Brunsted, Brunsten, Albert, Kantor i Rosk. 2836, 91 3252*.
- Brunsvig, Henrik B., Kannik 745. —, Henrik B., Bg. i Lübeck 7348. —, Vernekin B., Bg. i Køge 3253.
- Brus, Klavs B., Bg. i Kbhvn. U468. —, Mads B., Bd. 5789.
- Bruschæ, Brusck, se Bryske.
- Bruse, Mogens, Bg. i Køge, ~ Geze, 6613, † 7504.
- Brusek, se Bryske.
- Bruske, Peder B., V. 7338*. —, Peder B., Bg. i Køge 6538, 47.
- Bryde (Bryty), Jens Olufson B. 6192. —, Oluf B. 777. —, Tn. 6027 6415 6814.
- Brygger, Tn. f. Bg. 1794 6579.
- Bryggere, Peder t. Kimmerslev 2179.
- Bryggow, Joh., Kapellan hos Kristoffer af Bayern 7870.
- Brymle (Bremlæ, Bromle), Herlog B., V. 3439, 46. —, Jep Herlufson V. 5890, af Skovsbø 6016. —, Jakob (Jep) B., V. 6135 6205, Høv. p. Vordingborg 6135, fh. 6707. —, Nils B. 2352.
- Bryms (Brims), Bertold B., V. t. Sædinge 7930. —, Joh. Asger-
søn B., V. 4095. —, Joh. Svenssøn B., Justitiar 4031, 38, 48, 60, 70-1, 75, 80 4168 4227, 88, 91, 94, 98 4313, 15, 17-8, 21-2, 55, 59, 61-2, 65, 71, 77, 98 4456, 58-9, 61, 71-3, 81 4505, 40, 52, 76 4618, 96 4736-7, 61, 63, 66-8, 70, 72, 74-5, 78, 80, 82, 84, 99 4800, 08-12, 16, 19-22, 27, 31, 35-7, 42-3, 47, 50-1, 90, 96 4902, 48, 52, 83, 85, 88, 91-2, 96, 98 5069 5160a, 81-2 5328 5520, 30, 61 U408. —, Lavrids B., Præst i Stokkemarke 7990.
- Bryn, Gert B. 6246, se Bryske. —, Joh. B., Bd. 5583.
- Bryneke (Brynikin, Brynykkæ, Brunekin), Bg. i Rosk. 3421 3555, 69 3691*, 94*. — V. 5716 5845.
- Brynike, Hans B., Rdm. i Assens 6584. —, Joh. B., Rdm. i Odense 6979.
- Bryning, Esger B., V. 4047 4336. — Esger B., V. 5576 5837, 49. —, Kristjern B., V. 6569 6891-2. —, Nils B., V. 3521. —, Peder B., V. 5849.
- Brynne, Lybiche Bd. 5066.
- Brynjolf Svenssøn, Bgm. i Ny Varberg 7320*. Jfr. Brunnolf.
- Bryntel (Brynzels), Herman, Rdm. i Køge 7250 7609 7957*.
- Bryske (Brisick, Bruschæ, Brusek, Bryseke, Brysikkæ), Abele 7012, ~ Rikman v. d. Lancken 6817. —, Gerd B., V. 6246 (Bryn!) 6627 6798t 6975 7122. —, Hartvig B., V. 3603 3969, t. Kragerup 3346, R. 5008*, ~ Elsof Pedersdatter 5626. —, Hennekin Mortenssøn, V. 4619 5414, i Helsned U566. —, Hennekin Reyseræ, V. 3684, af Sigerslev 4000, 15 4282. —, Iven B., R. 5606, 81* 5865* 5921, 24*, 36, 38-9, Høv. p. Nykøbing 5373, † 7341. —, Jesper B., V. t. Hejrede 7938., — Kirstine Hartvigsdatter, ~ Herman van Hagen 6389. —, Maren

- Hartvigsdatter, ~ Erik Erikssøn 6246.
- Bryything, Sven Bd. 5966.
- Brændher, Mads, Fg. i Horsens 7864*.
- Brøyer, Klavs, Bg. i Svenborg 6176.
- Brøyll, Hans, Bg. i Lund 7721*.
- Brøøn, Joh. 5625.
- v. Buchwald (Bockwold), Detlev B., Provst i Slesvig 3564. —, Schele Detleff B., V. 6559 7099, R. 7448. —, Volrad B., V. 7099. —, Hennekin B., V. 3089. —, Henrik B., V., ~ Tale 4287. —, Henrik B., V. 7448. —, Nicolaus B., R. 4973.
- Budde (Bude, Buddi) 4761. — Andersson, Præst i Ystad 7026. — Hagensøn i Hasseris 7532 = U538.
- Budde, Hans B., Bg. i Lund, ~ Kirstine 7377. —, Klavs B., Fg. i Saksøbing U552. —, Lavrids B., Rdm. i Lund 7328 7538 7721 7817.
- Budelsbak, se Bydelsbak.
- von Buge, Anton B., rügisk V. 3211 3362,67 3408. —, Hans van dem B., rügisk V. 5577.
- Bughenhagen, Nils B., V. 2533. —, Wedege B., Kannik i Kamin 3408. —, Wedege B., Marsk hos Hertugerne af Stettin V. 3621, R. 3767 4170 5167.
- Bugge Nilssøn, se Gyldenstjerne.
- Bugge (Buggy, Buggy), Elene Buggesdatter, ~ Kr. Vendelbo 3958 4019 4463 4513 4661. —, Nils B., V. 1667, R. 2038 2148 2208* 2450, † 3958 4019.
- , Joh. B., Bg. i Malmø 4074. —, Peder Jenssøn B., Fg. i Lund 4932 5056 7058 7159 7328,77 7452 7538 7614 7721*.
- Bugi, Jens, † 1884.
- Bugislav (Buguslaf), Hertug af Pommern og Fyrste af Rügen 3088*.
- , Hertug af Stettin, Fyrste af Rügen 3088 3113* 3767. —, Hertug af Pommern 5673 6263 6389,94 6876.
- Buk (Bug), Andreas Terkilssøn B., V. 2823. — Joh. B., V. 2194* 2436 3341,63,86 3634 3837a. —, Morten B., V. 2910*.
- v. Buck, Henning B., brandenb. V. 1674. —, Markvard B., V. 6629*.
- Buk, Nils B., Bg. i Holstebro 3789. —, Oluf B., Bd. 4999. —, Povl B., Bg. i Lemvig 5180 5201.
- van Bucken, Nils, Skolar 7046.
- Bukholt, se Bokholt.
- Bukhorn, Lydbert, Bg. i Lund 2435, †, ~ Cæcilie Gyntersdatter 2844.
- Bukky, Nils, † 3933.
- Bukstook, Henrik 2837.
- Bulger, Peder Jenssøn, Bg. i Faaborg 5742.
- Bullæ, Markvard, Præst i Bremen Stift 3182.
- Bund, Bundo, Bundy, se Bonde.
- Bunkeflo, Nils, Kannik i Lund 849 2083,86.
- Burhamer 6213*.
- Burowe, Joh. B., Rdm. i Stralsund 5015*. —, Marquard B., Præst i Schaprade 3375.
- Burre, Tyge Bd. 6036.
- Burth, Peder Bd. 6195.
- Busk, Nils, Bg. i Lund 7614.
- v. Busken, Tidekin 3722.
- Buterfelde, Nicolaus, Kantor i Slesvig 5153.
- Butze V. 5064. — Anders B. U566. —, Alstrad Jens(søn) B. 3011* 3781. —, Margrete Jakobsdatter, ~ Erik Sjællandsfar 3011 3129 3255s 3781. —, Mette Andersdatter, ~ Ingver Nilssøn U566. —, Nils B. 1542 (Buzø), ? = 3499 3980, af Svalebølle, † U566. —, Sævid B., Kannik i Lund 5935 6345.
- Butzow, Hans B., Bg. i Husum 7165. —, Henrik B., Bg. i Rostok 6221.
- Buzcel, Tyge, ~ Botild 2072.
- Bycere, se Bicere.
- Bydelsbak (Budelsbak) (af Bregentved), Albrecht B., V. 6586a 7116*, Høv. p. Baahus 6410*.

- , Erik B., R. 2585* 3795 (Henrik) 4093* 4318, 94 4907, 10, 19, 27, 88, 91-2 5031, 36, 48, 55, 91 5181*. —, Gevert B., R. 3759 (= Hr. Gerset), 67, t. Lyngby, † 5942, ~ Kirstine, Erik Barnumsøns Datter 4912, 91 5942 6090 6453. —, Lavrids B., V. 7991. —, Margrete Eriksdatter, † 4969. —, Valdemar B., R. 4318 5606 6508.
- Bydelsbak (af Torbernfeld), Albrecht Engelbrechtsøn, R. 4679 U399. —, Engelbrekt Wedenhusen, V. 3660*, †, ~ Gesa Olufsdatter (Bjørn) 3808. —, Engelbrecht (Albrechtsøn), R. t. Torbernfeld 7400 7689*, 95* 7429, ~ Mette Pedersdatter (Present) 7265 7404.
- Byg (Biug, Byug), Bent, se Grubbe.
- Byghere, se Begere.
- Byugh, Jens B., Bg. i Malmø 6313* 6758. —, Nils Knudsen B., Bg. i Slagelse 5771 5820. —, Nis B., Bd. 6457. — Oluf B., Rdm. i Malmø 7849.
- Byghæs, Jens, Præst i Skanderup 6901. v. Bülow, Vicke og Vicke B., VV. 3087. —, Henrik B., V. 3759, R. 3087.
- Byenwapen, se Benvaaben.
- Bymand, Henneke B. 1848, 90 1952 2406. —, Lene, †, Datter af Henneke Bymand, ~ Tue Nilssøn 2406.
- Bynnop, Bynthop, se Bintop.
- Byrth, Anders B. 6427s, 75s 7942s. —, Nils Jenssøn B. 5742t.
- Byskøb, Jakob 3622.
- Byter R. (? = Eggerd Bicere) 4166.
- Bytzow, Joh., Provst i Odense 2901.
- Bæchæræ, se Begere.
- Bæg, se Beg.
- Bægh, Jakob, se Mule.
- Bækman, se Bekman.
- Bællckou, se Belkow.
- Bænek (Tordsøn), Bg. i Aalborg 7168.
- Bær, se Beer.
- Bærend, Konrad V. 6830*, i Rørbæk 6977.
- Bærindeer, Joh., Bg. i Ribe 3097.
- Bæsi R., † 432.
- Bæszingh, Oluf V. 1737.
- Bæuersteen, se Beversten.
- Bødelen, Henrik, Bg. i Malmø 5261.
- Bøgh, Lars 5971.
- van Bøghel (Bøiel), Reinike, Bg. i Malmø 6376 6882 7506.
- Bøghen, Henrik, Bg. i Landskrone 5481.
- Bøjstrup (Boystorp), Filip Hunger, V. 4107. —, Godskalk B., Præst i Lübeck 3335. — Otte Hunger t. Jegsgaard, V. 7818* 7956*, 62 8003*.
- Bøcker, Nils, Bg. i Odense 6154.
- Bølle, Joh. Naansøn V. 3473*. —, Klavs Eriksøn R. 7521. —, Mads Anderssøn V. 5845 6242 7521, Fg. hos Egg. Frille 7235.
- af Bøtteløf, Markvard V. 3271*.
- Bøydenstorp, Heyno V. 3582.
- Bøytin, Joh., Præst i Kølnerstorp 6445.
- Bøøch, Peder, Bg. i Skelskør 3758.
- Bøøk, Mads Bd. 7382.
- C, jfr. K.
- v. d. Camere, Gheueher, brandenb. V. 1674.
- de Capella, se Johannes de C. (under Jens), Mads de C.
- Cecilie, se Cæcilie.
- Cernin (Cermyn, Tzarnyn, Zarnyn), Alard C., 5081, 83. — Klavs C., V. 3588 3665 3759, t. Rerslev 3749*. — Klavs C. 4992 5944-5* 6641, t. Rydæ 6993. —, Tetze, rügisk V. 5577*.
- Cice, Citze, se Sidsel.
- Cissow (Cyssove, Sissow), Stefan, rüg. V. 3362, 67 3408.
- Claudius, Barnolvi el. Barnen, Bg. i Malmø 4762.
- Cockeme, se Lochen.
- Conneigh, Johan, engelsk Skipper 7105.
- Creyl, Jo. i d. pav. Kancelli 6191.
- de Cruce, Guido, pavel. Nuntius 2845.

Czule, se Zule.

Cæcilie (jfr. Sidsel), Priorisse i Roskilde 1107, † 2574. —, Priorisse i Vrejlev Kl. 1726*. —, Nonne 1618. —, Fru (flere) 429, † 2248, t. Nyholm † 2250, 5869, † 6803. — t. Harebjærg, se Uf. —, ~ Anders Jenssøn, se Basse (gl.), Krag (i Sjæll.). —, ~ Anders Pedersøn, se Rani. —, ~ Anders Petz 7554. —, ~ Anders Øyersøn 7721. —, ~ Atto Attosøn i Rosk. 3254. —, ~ Esge Brok 3309. —, ~ Esge Layason U574. —, ~ Peder Fæling 4956 5578 6486. — i Skjörping, ~ Galmæn 5771. —, ~ Hagen Kakæ 511. —, ~ Jakob Nilssøn, se Krag (i Sjæll.) —, ~ Jep Nilssøn i Lund (?) 6990. —, ~ Joh. Kalf 1249. —, ~ Joh. Kældersvend 3699. — ~ Joh. Sjællandsfar 929 1106-7, 33 2334 U308, 318. —, ~ Josef Erlandsøn, se Most. —, †, ~ Knud (Sommer) 6759. —, ~ Lars Hagensøn i Lund 4369. —, ~ [Lavr. Jonsøn (Panter)] 3426. —, ~ Magnus Henriksøn 3154. —, ~ Magnus Pedersøn t. Gjerlev 2678. —, ~ Mogens Lang 3577. —, ~ Markus Pedersøn 2531. —, ~ Nils Anderssøn 6774. —, ~ Nils Josefsøn U370. —, ~ Nils Klemendsøn 1780. —, ~ Nils Staller 379 381* U163. —, ~ Peder Nilssøn i Lund 2520. —, ~ Tyke til Øberp 3103*. —, ~ Tyge Vispæ, se Lunge. —, ~ ¹Vilhelm Eskilsøn, ²Marant 1305. —, ~ Zabel Kerkendorp, se Urne. — Arildsdatter, Nonne i Roskilde 6881. — Bjørnsdatter 3140. — Bodatter, Abbedisse i Rosk. 6881. — Bodatter, ~ Joh. Anderssøn (Raadengaard) 2505. — Ebbesdatter 4843. — Ebbesdatter, Nonne i Rosk. 6881. — Esbernsdatter, se Emmiksen. — Esgesdatter, se Bild. — Everts-datter, se Moltke. — Folmers-

datter, se Lunge. — Gyntersdatter, ~ Lythbert Bukhorn i Lund 2844. — Henriksdatter, ~ Jonas Grubbe, † 1810 2295. — Henriksdatter t. Scothaeghe = Stehag 2104. — Henriksdatter, ~ Peder Nilssøn t. Vaanga 2741. — Herlugsdatter, Priorisse i Roskilde 1985. —, Datter af Hensæ Utrækt i Rosk. 1060. — Jakobsdatter, ~ Nils Kathsøn 3658. — Jensdatter (Sjællandsfar), Nonne i Rosk. 929 U308. — ~ Jensdatter, se Grubbe. — Jensdatter 5555, se Bille, Nils Jakobsøn. — Jensdatter 2028. — Jensdatter 6397. — Lavridsdatter 3999 4012. — Lavridsdatter, ~ Jens Jonsøn 5102*. — Lavridsdatter, †, ~ Markvard Ratstrup 7407. — Ludvigsdatter, se Barsebæk. — Madsdatter 4762. — Nilsdatter, se Saltensee (af Linde). — Nilsdatter, Nonne i St. Agnete Kl. i Rosk. 2184 2416. — Nilsdatter, Nonne i Klaræ Kl. i Rosk. 6881. — Pedersdatter, Nonne i Klaræ Kl. i Rosk. 6881. — Pedersdatter 5966. — Povlsdatter, se Jernskæg. — Tidemansdatter, ~ ¹Hinzekin Læghæ d. y., ²Joh. Ulvsøn i Malmø 3434. — Tygesdatter, † 3937. — Tygesdatter, se Impe.

Cølestin III, Pave U86.

Daa (Dha, Doo), Henrik D., V. 3660*, 70* 3808*, R. 4998 5081, 83 5170*. —, Henrik Henriksøn D., V. t. Gjelstrup 7022* 7429. — Kristjern D., V. 7385*. — Lavrids D., V. 1892. — Oluf D., Provst i Roskilde 7049*, 67* 7227 7379* 7626; electus 7830; Bisp 7906*, 20, 76, 91 8023-4. — Peder D. 2310. —, Peder D. paa Als U361.

—, Joh. D., Bd. 2885.

Daanel (= Daniel?) 2245.

Daaresven, se Doresvend.

Dal (Daal), Oluf V., † 7425.

Dam, Nils D., V. 3754. —, Tyge D., V. 6874.
 von der Dame, Peder Hagensøn V. 3699*. —, Skjelm Hagensøn V. 3699*.
 Dampy, Joh., Kannik i Ribe, † 1981.
 Dan (Dano) Pedersøn 1594.
 Dan (Daan, Dany), Nils af Skibby 3553. —, Tn. 3553 5922 6859 7364 7660.
 Dandeman, se Døndeman.
 Daniel, Provst 1589. — Jfr. Daanel.
 Daniel, Johan, engelsk Skipper 7105. —, Nils Pedersøn Bd. 4179.
 Dany, Jes Bd. 6215.
 Dankenhaghen, Frederik D., Bg. i Malmø 3718. —, Heilike 3718. —, Nils (Klavs) D., Rdm. i Malmø 3337*, Bgm. 3122, Bg. 3248,62, † 3718.
 Danmark, Peder Jenssøn, Præst 3986 4013* 4117 4258 4380; Vikar i Lund 7377.
 Danske, Tideman, Bg. i Malmø 5953.
 Daresven, se Doresveud.
 Darghede, Hennekin V. 3041.
 Darii, Peder Bd., 6286 6858.
 Daring, Peder, Bgm. i Næstved 5985.
 Daritz, Nis Bd. 7459.
 Datzeke, Nicolaus, rüg. V. 3272.
 David, Guardian i Visby 6835. — Anderssøn, Præst i Hørby, Degn i Frosta H. U382*. — Anderssøn, Præst i Hyby 6966. — Anderssøn, se Hak. — Arildsøn, se Quitzow. — Jonsøn Bd. 7620. — Nilssøn, Rdm. i Lund 4528. — Sakseson, V. 7407. — Torstensøn, se Hak. — Tygesøn, Bg. i Helsingborg 3294 3324.
 Degn (Deghen, Diegn, Diækn, Diaconus, Dyacn, Dyæghn, Dyækn, Dægn), Bent D., † 2417. —, Bjørn (Bero) D., Fg. i Merløse H. 2033. —, Bonde D., † 2989. —, Broder D., Erik Mændveds Vicekansler 967 970. —, Broder D., Kannik i Rosk. 1315. —, Esger D., Bd. 4810. — Fiærsing D.

6784. — Gereke (Gerikin) D. 6600* 6826 U464, Bg. i Ringsted 5532 5622,31 5990 6245* 6831, Ldsd. i Sjæll. 5761,65* 5829,61*,63*,72 5907a,24*, Notar 6704. —, Godskalk Hemmingsøn D., se Mule (af Falkendal). — Gudmund D., Bg. i Malmø 4762. —, Henrik D. 2148. —, Joh. D., Bg. i Odense 6006. —, Jens D. i Rosk. 4239. —, Jens Ebbesøn D. 2389 2483. —, Jens Eskilsøn D., V. 2180*,87. — Jens Magnussøn D., Præst(?) i Næstved 5159*. —, Knud D. 573. —, Lars D., V. 6810. — Lave D., se Skram. —, Lave D., Bg. i Ribe 3097. —, Lavrids D. t. Rynkeby 2552. —, Ludekin Arvæsøn D., V. 2999 3000*. —, Mattes D. 2901. —, Mads D. 7016. —, Magnus D., svensk V. 4051. —, Mikkel Ingemarsøn D. 3121 3415, 17, Ærkebispens Fg. i Lund 3745 4108,11 4265,70. —, Mogens Hamundsøn D., Rdm. i Lund 3745 4258,65 4503 4936. —, Nils D., V. 2482 2756*, t. Tygestrup 3111* 3439,46. —, Nils D., †, ~ Bodil † 3887-8. —, Nils D., V. U370. —, Nils D. 3215s. —, Nils Asgersøn D., V. 1667*. —, Nils Asgersøn D., Rdm. i Malmø 6379*. —, Peder D. i Slagelse 3571. —, Peder D. 5061. —, Peder D. 7132. —, Peder D. i Bregninge 7478. — Peder D., Fg. i Nyborg 6018,56,58 6813, Sten Basses Svend 6073 6167*. — Peder Jenssøn D., Bg. i Ystad 4154. —, Povl D. til Barsebæk 3410. —, Povl D. 5859. —, Povl Pedersøn D., Bg. i Rosk. 1822, † 2290. —, Regnvald D., Bg. i Lund, †, ~ Signe 3356. —, Sigge D. 1692. —, Sven D., † 2552. —, Tord D., Gejstlig 2761*. —, Tord D. 1974. —, Tord Iversøn D., Landstingshører i Viborg

- 2837*. —, Truels D., Fg. i Heddinge 5503. —, Tyge D. U240. —, Uffe Pedersøn D. 4005. —, Tn. 1796 2865 3491 4282 4665 4847 5778,88 6098 6148,88 6886 7616-7,20,60.
- Dene, Joh., Fg. i Malmø 4762 (Urne!).
- Depenbrok, Willekin, Bg. i Rosk. U373.
- Derggardt, Guldsmed i Lund, † 6174.
- Dersouwe, Peder, Bg. i Lübeck 3872*.
- Detlef, kaldet lutke D., Bg. i Rendsborg 3089.
- Detmar Henriksøn, Rdm. i Aalborg 6816, Bgm. 7760.
- van Dewitz, Ludeke, pommersk R. 3113*.
- Diaconus, se Degn.
- Didrik (Dederich), Ærkebisp af Køl 5977. —, Præst i Broby 6277. —, Præst i Kalundborg 5947. —, Præst i Simmerbølle 1921. — Kremer, Bg. i Kbhvn. U468. — Clawesøn, Høv. for Lighedelerne 4584*. — Nilssøn 7414. — Tomson, se Lindenov. — Tygesøn, Klerk i Rosk. Stift 2051.
- Diegn, Diækn, se Degn.
- Dip . . ., Peder Johansøn i Rosk. 3967.
- Disk, Asger 1397.
- Ditlef Didriksøn, se Ged.
- Ditmersche, Hasso V. 3089.
- Diuren, Joh. 5051, se Due.
- Diuræ, se Dyre.
- Doghet, Willem, tysk Bg. 5115*.
- Dokkæ, Peder D. 5044, af Rodstrup 3806. — Peder D. i Belkæ 5922.
- van Dolen, Johan, † 5804,94-5.
- Dolink, Markus, Klerk i Lübeck 5201.
- Dominicus, Patriark 1255.
- Dondeman, Hans D., Bg. i Kalundborg 3571 4101, Bgm. 3892 4285, Bg. 5075*. —, Henrik D., Fg. i Nykøbing 3965. —, Herman D., Bg. i Slagelse 2616. —, Peder D., Kannik i Rosk. 2836.
- Doo, se Daa.
- Doppes, Hans Bd. 7054.
- Doresvend (Daaresven, Daresven, Duesven), Bo D., V. 2817, t. Vandløse 3227, †, ~ Else 3626. —, Joh. D., V. t. Faardrup 3667, ? = Fg. i Slagelse 3061.
- Dorna, Otto V. 4992.
- Dorothea, Dronning, ~ ¹Kristoffer af Bayern, ²Kristjern I 7483 7787 7917. — 7520, se Græverod. —, ~ Køne Nüntembrog 6961. — Eggerdsdatter, se Bicere.
- Douændigh, Hans, Bg. i Ribe 5035.
- Dozenrode, Erik D., Provst i Thy 4614. —, Henneke D., †, ~ Tzile 7164. —, Ingeborch D., ~ Nils (Jens) Strangesøn 6076 6206*. —, Katerine D., Nonne i Slesvig 7046, ? = Sigfredsdatter 7574. —, Povl D., V. 5626*, ? = 7164. —, Siverd D., V. 3368. —, Siverd (i Segl: Sigfrid) D., R. 4408* 4973, †, ~ Marine 7046, ? = 7574.
- Drage (Draghæ), Finno Svensøn R. U166*. —, Jens (i Segl: Gesse) Nilssøn D., V. 4325* 4608, t. Næsby 3904. —, Nils Tygesøn D., V. 2402,82*, Justitiar 3117, 19-20, 23, 28, 36-7, 48-9, 59, 62, 65-6,80 3215,18,21,28,31 3318, 41,77,79,86 3417,28,30,32,35-6, 39,41,44,46,63-4 3501,33,35,49, 60-1,69 3635,64,86 U336s.
- Draken, Otto; Præst i Horne 6861-5.
- Drefeld, Godikin Magnussøn V. 1680, 85 1959 2041 2212 2360*. —, Jes Gjordsøn i Giærnsnæs 6796. —, Joh. Mogensøn, se ndfr. Nils. —, Josef Magnussøn, R. † 1222. —, Josef Magnussøn, V. 1685. —, Nils Gjordsøn V. 7755, t. Giærnsnæs 7730. —, Nils Mogensøn V. 1685, † 2360, = Johan M. 1680 2041. —, Nils Væstensøn V. 5850. —, Peder Magnussøn 853, R., † 2177. —, Trugils Ingemersøn V. 1680*.
- Dreng, Oluf Lavridssøn, Bg. i Næstved 6135*.

Dreus, Bgm. i Slagelse 4341 4400*.
 Drilleben, Hanes, V. 3439,46 3649.
 Droiseke 1185.
 Drukken, Joh. D. 1537,42. —, Nils D., V. 1712. —, Tn. 5561 6036 7240.
 Drøgh, Oluf V. t. Herlufstrup 6192.
 Due (Duwe), Anders Nilssøn V. 364 451*. —, Anders Nilssøn t. Ingelstrup 1475, R. t. Skabersjø 2305, 09 2654,90-1 2719,57* 2804, ? = 2553. —, Bo Porse V. 3889*,93. —, Bo Dyre R. 3124,44 3259*,69 3312,23, † 4162. —, Bo (Tygesøn) Dyre, V. 4131 4398, R. 5064 5170 5323 5789 U587,89, † 6750. — Bo Torkilsøn V. 4019*. —, Bonde D., R. 5788-9* 5244 5573. —, Cæcilie Bodatter Dyre, ~ Karl Tordsøn Bonde 6750,90. —, Erik Bosøn (Dyre) V., † 6750. —, Erik Jepsøn V. 5064, t. Spanager 5687* 5737,65 5944-5, † 6122. —, Erik Nilssøn V. 2526. —, Gregers Jenssøn V. 6523*. — Henrik Anderssøn, V. t. Jordberga 3620, t. Skabersjø 3732. —, Ingefred, ~ Erik Ged 3655. —, Jakob Jenssøn V. 2506*. — Jens D., V. 3189 3497 3879 3930 4081*, R. 4239 4424,72 4502 5051 5128 5247,50,94 5493 5570 5669,81* 5788-9 U374, Høv. p. Helsingborg 4077*, Hofmester 4355,77 5569*. —, Joh. Pabæ 4678*. —, Jens Andersøn V. t. Tjufstorp 3604,44 3793 U367, Landsdommer 4281 4384 4652. —, Joh. Esbernson, V. t. Fosie, 4130*, † 7222 7328. — Jens el. Nils Trudsøn, V. 3966*, R. 4316 U576. — Jens Tuesøn V. 3388 3788* 3830, t. Tersløse 3346*,54. — Jens (Tygesøn) D. 3976 4298-9. —, Kristine Bodatter i Veksø 6012, 29, ~ Evert Moltke 5244 5586. —, Kristine Tygesdatter, ~ Ingemar Grubbe U587. —, Kristjern Terkilsøn V. 7272 7845 7950*,

t. Todbøl 7367. —, Lave, Bisp af Viborg 4526 4643,77 4763, 66-8,72,74-5,78,84 4820-2,31, 37,87 4981 5051 5514,92 5729, 83 6138-9,95 6256,61. —, Lars D., V. 6531, t. Torsø 6386. —, Margrete [Bondesdatter], ~ Jakob Akselsøn (Thot) 3644. —, Margrete Jakobsdatter Glob t. Oreby, ~ Erik Sjællandsfar 2909. —, Mette Jensdatter, ~ Lyder Kabel 7272* 7636* 7921. —, Mikkel D., V. 7636* 7845, i Torp 7234. —, Mogens Mogenssøn V. 3372, t. Fjellerslev, †, ~ Anna 7326. —, Mogens Nilssøn, † 5294. —, Mogens Pedersøn 6076*, t. Damsgaard 6793* 6804 7326. —, Morten Eriksøn D., V. 2736* 4331-2* 4406, ? = 5475. —, Morten D. V. 7628 7799, ? = 5475. —, Nils Eriksøn V. 6959, t. Alslev 5924* 6424* 6820*,31*, ? = i Nordrup U587. —, Nils Jenssøn D., Kannik i Rosk. 1866* 1985*, Dekan 2041 2159 2279 3555. —, Nils Mogenssøn V. 658, ? = 1344*. —, Nils Trudsøn, se ovfr. Jens. —, Peder D., Kannik i Lund 3617 3976,98-9 4012 4131 4298-9 4503 5536. —, Peder D., V. 7405. —, Peder Sten V. 3464 4298-9 4306*,21-2,71, af Huseby 3354 3421 3753* 3885 4157*, R. 5258,86 5303, t. Hvellinge 5584. —, Peder Anderssøn V. t. Skabersjø 3793 U367. —, Peder Mogenssøn, V. 3372 4331-2* 4736-7, R. 4948,52 5924* 6015, t. Kalø 6623*. —, Peder Mogenssøn V. 7845, t. Gullerup 6793* 7326. — Peder Nilssøn R. til Hammundahøg 3238. —, Peder Nilssøn t. Vang R., ~ Cæcilie Henriksdatter 2741. —, Trud Hass, Degn i Lund 7637-8 7729-30. — Trugot Jenssøn, Kannik i Lund 6523* U583, Degn 7525-8 7803. —, Tyge Jensøn Vispe V. 3338,46

- 3976, t. Tessebølle 4131, ~ Cæcilie 4131.
- Due (af Favrholt), Morten D., Drost, †, ~ Ingrid 1307. —, Peder Mortensøn D., V. 2059 2404 2528,59 2645,56 2748* 3042 3519, t. Sjørup 3328.
- Jens, se Thot.
- , Anders D., Bg. i Rosk. 5307, Rdm. 6554. —, Mads D., Bd. 6179.
- Dueswen, se Dorsvend.
- Dugheswen, Henrik Hartvigson, Bg. i Rosk., † 6755, ~ Kristine 4495.
- Duick, Herman U512.
- Dulmer (Dylmere), Detlev Tydemandsøn D., V. 3447*. —, Detmar (Thetmar) Tidemansøn D., Bg. i Ribe 2753 2912,78*, Rdm. 3019*-20, Bg. 3314 3447*,73*,78 3638, Rdm. 3695, Bgm. 3984* 4033* 4209*,34, † 4699. —, Frederik D., Bg. i Ribe 1092, † 2753. —, Frederik D., Ærkedegn i Ribe 3695. —, Henrik Frederiksøn D. 2753, Bg. i Ribe 3020,35.
- Dun, Lars, Rdm. i Lykaa 7855.
- Dung el. Dunk, Peder, Bg. i Malmø 7506,29 7603.
- Dunk, Jens R. 2884.
- Dunke, Hans D., Bg. i Husum 6927 7165. —, Volke D., Bg. i Husum 7165.
- Dunker, Peder D. 4585. — Tora 4585.
- Dus, Kalle D., V. 2787. —, Lave D., V. 4692. —, Malte D., V. 2999. —, Nils D. V. 2841 3525. —, Detmar D., Presbyter i Rosk. 3381,99. —, Henrik D., i Malmø 6808. —, Lars D. 6954-5.
- Duwelser, Herman, Bg. i Aalborg 5648.
- Duenulet, Kristine, Nonne i Slesvig 7046.
- Dwerg, Herman, pav. Kapellan 4614.
- Dyacu, Dyæghn, Dyækn, se Degn.
- Dyen, Jakob og Peder 6895*.
- Dycken el. Dyrken, Ivar 1861.
- Dylmere, se Dulmer.
- Dymbling, Jens i Lund, ~ Karine 7862.
- Dymeke, Jens Mortensøn, Præst (?), † 7829. —, Nis Mortensøn D. t. Rødding 7066*, † 7829.
- Dyngen, Mikkel Bd. 6195.
- Dyning, Klement D. 3590. —, Povl Klementsøn D., V. 7338*.
- Dynus Pedersøn, se Galskyt.
- Dyppe, Peder Jenssøn; Bg. i Rosk., ~ Grete Jensdatter 3706.
- Dyre (Diuræ), Bo D., R. 364. —, Bo D., V. 1565*, †, Enke 1747. —, Erik Jenssøn V. 7596*, t. Vognstrup 7695. —, Erik Nilssøn V. t. Vedfuglebj. 6002. — Jens Jenssøn Sosathel V. 5532 5618, 63 5820,29, t. Vindinge 5274 5583. —, Joh. Knudsøn V. 3937, t. Vedfuglebj. 4797. — Jens Lavesøn V. 4810 (Nils), t. Staby 4808-9,11,50 5187 (Hr., fejlt), t. Tirsbæk 5533 (Nis Lavridssøn!) 5849 6414 6570. —, Jens Neese, V. 4083*. —, Klavs Jenssøn 6774 7554 (Nilssøn!). —, Knud Nilssøn V. 6902, t. Vedfuglebj. 6257 6410* 7022*,63* 7233 7851 U589, R. 7654 (Aar?), ~ Inger 7063. —, Matias Kristensøn V. 3855*. —, Nils Jakobsøn, V. 4362 5152* 5837,49. —, Nils Jenssøn Sosathæll 4683 5574. —, Nils Knudsøn V. 3937. — Nils Knudsøn (i Segl: Johs. K.), Bgm. i Næstved 6032*. —, Nils Lavesøn, se Jens L. —, Nils Tomas-søn 1814. —, Palne Tomassøn 1814. —, Peder Mortensøn, Fg. i Vallø, 4000*-01. —, Siunde Gormsøn, V. 451*, R. 505. —, Terbern Pedersøn 323*. —, Ture Knudsøn ^{R.} 2466 2922,65 3090* 3124,44 3225-6,87 3346* 3514,21, † 4047 4359.
- (af Hallelev), Bo Madssøn D., V. 7819 U589, t. Hallelev 7022*, ~ Birgitte 7990.

Dyre, Bo D., se Due.
 Dyrold, Skipper, Bg. i Ribe 5035.
 Dyrskov, Peder, Vikar i Aarhus 7056 (Tilf.).
 Dywer, Markus 7132.
 Dywitz, Hans 7795.
 Dæg, Adser, Præst 1709.
 Dægn, se Degn.
 Dæne, Jens D., Fg. i Malmø 4746, Bgm. 5261 5961* 6031* 6217,39 6379*,96 6509 6604,69,72-3*,83 6758. —, Klavs el. Nils D., Ærkebispens Official 3456 3523. —, Peder D., V. 2466,81, ? = 4290, t. Haslev 4196*.
 Däänstorp, Jens 2740.
 Dømling, Mads af Strøge 7692.
 Døringh, Frederik V. 2506.
 de Dørne, Helmik, Bg. i Stralsund 2803*.
 Dørstfæld, Herman, Bg. i Ribe 1819.
 Døtting, Erland Bentsøn V. 3871*.
 —, Kjeld Akselsøn V. i Kviinge U548.
 »døøvæ« Lave Bd. 3492.

E., Fg. i Roskilde 334.
 Ebbe U7. —, Kannik i Rosk. 1283 1338,48,73. —, Vikar i Rosk. 1222. —, Præst i Søndersted 2033. —, Broder til Tord Kalle-søn Litle, 1557. — Aggesøn 853. — Aughysøn R. 1384 1407 1535*. — Hagensøn V. 2787. — Henriksøn, se Udsøn. — Jakobsøn, se Lunge. — Jepsøn, se Blaa. —, Johansøn, Kannik i Rosk. 1637 1747,77. — Klavs-søn 5971. — Klementsøn, se Sal-tensee. — Matissøn 2863. — Madssøn U369. — Nilssøn V. 1861. — Pedersøn V. 1429 1625. — Rikulfson 2234. — Strangesøn, se Bild. — Tordsøn 4414. — Trugotsøn, Bgm. i Lund 6376* 7058 7159 7328,77 7403,52 7538 7614* 7729-30, Rdm. 8000.
 Eberhart af Salbirsheim, tysk Ordens-mester 6558.

Eberstein, Abele, ~ Otte Snafs 7425.
 —, Albert, Greve af E. 5901.
 —, Albert Albertsøn, †(?) 1605 1936. —, Albert Albertsøn, V. 2789, †, ~ Ingeborg 3351. — Albert Anderssøn, V. 2999 3141 3531 3960, af Tovskov 3823, R. 4343, † 7425, ~ Elisabet Pod-busk 7415. —, Anders Albertsøn V. 4794. —, Anders Jonsøn V. t. Tovskov 7425. —, Bernhard, Greve af E. 6558. —, Elisabet Hans-datter, ~ Folmer Jepsøn (Lunge) 5249. — Grete Pedersdatter, ~ Johan Moltke 5231. —, Hans, Greve af E. 6407 6920 7405 U581, = von Nougarden 5569*, ~ Elna 7110. —, Henning Al-brechtsøn V. 7415. —, Henrik Al-brechtsøn R., †, ~ Margrete 1351, 60-1 1504,29,56. —, Henrik Al-brechtsøn V. 2461. —, Joh. Hen-riksøn 1360 1529. —, Ludvig Al-brechtsøn, Marsk 1472,76,91 1503,25. —, Ludvig Albrechtsøn V. 1975 2034 2100. —, Ludvig Pedersøn V. 4207 4692. — Mar-grete Pedersdatter, ~ Johan (Hen-nike) Moltke, 3369 (?) 4486 4679, af Torbernfeld 3772. —, Peder Albrechtsøn, V. 2020, R. 2461-2* 2789 2848* 3048* 3199 3507. —, Peder Ludvigson V. 1997, R. 2597 2795* 2876. —, Valdemar Albrechtsøn R. 4420 4676*,79 4794 5706* 6034*, †, ~ Else Nils-datter 6586a. —, Vitslav, Greve af E. 6920.
 Eddeler, Morten, Præst i Lykaa 7852,55.
 Edel (Edele, Edlæ, Ethle, Ethledis, Ethleyd, Ethæl, Æddæl, Æthlæ), Abbedisse i Rosk. 2726 2890 3442. —, Priorinde i Roskilde U162. —, Fru 1618. —, ~ Astrad Rykisøn af Fyn 412,31. —, ~ Erik Nilssøn U510. —, ~ Henneke Bosendal, se Grib. —, ~ Jeseke i Rosk. 3315. —, ~ Joh. Jakob-

- søn 3960. —, ~ Peder Grubbe, se Snubbe. —, ~ Peder Mortenssøn 2259. —, ~ Povl Juthe 7424. — Ingversdatter 1413. — Jakobsdatter, se Hafræ. — Jepsdatter, se Basse. — Konstantinsdatter 3270. — Kristjernsdatter, se Munk (af Kaastrup). — Mogensdatter, ~ Mogens Hildufsøn 7403. — Pedersdatter, se Panter. — Tygesdatter 4521.
- Eder, Jens E., V. 7333 7414. —, Nils E., Bd. 4084.
- Edyngy..., Rdm. i Frisland 3204.
- Eeg, Joh., Dominikanerprovincial 2905.
- Ees, ~ Bertold Lillæ i Ribe 2362.
- Eest, Johannes, se Ulfeld.
- Effert, Effrard, se Evert.
- Egbert (Egbreth), Prior i Helsingborg U365. — i Køge 6481.
- Eggert (Eggerd, Eghard, Eggardt, — jfr. Evert), Provst i Slesvig 2701. — Bosøn, Bgm. i Flensborg 7382. — Heynensøn, Bg. i Haderslev 7906. — Johansøn, se Saslef. — Kristjernsøn, se Frille. — Nilssøn, Bg. i Faaborg 6440-1.
- Eggert, Peder 6492.
- Eghioskytte, Jes, Bd. 6047.
- Egidius, Bisp af Andrinopolis 1255.
- Ejler (Eyler, Eler), V. t. Hasmark 7702. — Hennikesøn, Rdm. i Slagelse U395. — Lassøn i Bordelum 7997.
- Ekeleff, Hans, Bg. i Halmstad U584s.
- Ekloff, Bg. i Husum 7165.
- Eksing, Nils E., Bg. i Malmø 5563. —, Peder Nilssøn E., Bg. i Malmø 5056 5645,90.
- Elav (Eluf) Elavsøn, se Bild. — Jenssøn 2789, t. Krogsager 2848.
- Elena, Elene, se Elne.
- Eler, se Ejler.
- Elisabet (jfr. Else), Enke efter Hertug Erik af Halland 1200. —, Hertuginde af Slesvig 4658,87 4973 5116*,53. —, Hertuginde af Sachsen 5136* 5203*.
- Ellæbæk, Peder V. 1407.
- Ellegaardh, Magnus Bd. 3749.
- Elne (Elena, Elene, Elin, Eline, Elna, Ellen, Helene, Heline, Illiene, Lena), Frue (Fyn) 4508. — 4875. — 7454. — (Skaane) 5850. — t. Havnelev, se Rani. —, ~ Anders Jak. Lunge, se Moltke. —, ~ Anders Johansøn 4862. —, ~ Anders Truetsøn i Næstved 7877. —, ~ Arild Svensøn 6775. —, ~ Ebbe Strangesøn (Bild) 3099. —, ~ Erik Jonsøn 6950. —, ~ Hans Nilssøn, se Gagge. —, ~ Henrik v. Alefeld 5124. —, ~ Henrik Jepsøn R. 5375. —, ~ Hwit t. Øland 2761. —, ~ Joh. af Eberstein, se Lunge. —, ~ Joh. Nilssøn 6465. —, ~ Karl Mikkelsøn 3960. —, ~ Klavs Jyde 4265. —, ~ Nils Grubbe 3712. —, ~ Nils Krog, se Lange. —, ~ Oluf Star 1301. —, †, ~ Peder Bunde 3611. —, ~ Peder Landman i Lund 3811. —, ~ Peder Sporsmit i Kalundborg 7219. —, ~ Siverd Nilssøn 3530,67. —, ~ Stig Anderssøn (Hvide), se Vestenie. —, ~ Sven Jenssøn 2529. —, ~ Vendelbo, se Bugge. — Bentsdatter, ~ Ravold Asgersøn 5917. — Everdsdatter, se Moltke. — Gudsærxdatter 3605,56 4279,81 4333, ~ Jens Saxtorp 4442. — Ingemarsdatter, Fru 3256 3527. — (Jepsdatter) 5375. — Jensdatter 4843. — Jensdatter 6238. — Johansdatter, se Bjørn. — Mogensdatter, ~ Eskil Klementsøn 6474 6650-1. — Nilsdatter, Nonne i Rosk. 6881. — Nilsdatter, ~ Bent Byg, se Saltensee. —, Nils Krookhs. Datter 2360. — Palnesdatter, ~ ¹Jens Grubbe, ²Jeppe Jenssøn Godov 5263-4* 5643*, † 6211 6891. — Pedersdatter i Ribe 4237.
- Elias, Præst 1709.
- Else (Elsebe, Elsef, jfr. Elisabet),

- Priorisse i Rosk. 2574. —, se Kabel. — af Nørholm, se Rosenkrans. — af Højby, [~ Johan Rudbek] 7276, 78 7335. — i Sandby 7896. — t. Vandløse, ~ Bo Doresven 3626. —, ~ Ebbe Skrædder i Haderslev 5968. —, ~ Gynter Brokman 5519. —, ~ Hannes Marre i Nykøb. F. 2670. —, ~ Henrik Frese, se Juel. —, ~ Herman i Lund 7907. —, ~ Hincekin Finke i Slagelse 4288 4300. — Jenssøns (!) 4389. —, ~ Markvard Holzte i Ribe 2871. —, ~ Nils Strangesøn i Lund 2524. —, ~ Otto Nilssøn (Rosenkrans), se Krognos. —, ~ Peder Jepsøn i Rosk. 6869 6946. —, ~ Sven Johanssøn 6841. —, ~ Terkil Pedersøn 3815. —, ~ Ubbe 7750. —, Andersdatter, ~ Jakob Nilssøn Reentaff 5985. — Eriksdatter, Nonne i Rosk. 6881. — Hansdatter, se Eberstein. — Hartvigsdatter 6429. — Ivensdatter, ~ Sakse Othgersøn 4848. — Jensdatter, †, ~ Knud Nilssøn R. 2162. — Jensdatter 3229. — Kristjersdatter, se Vendelbo. — Knudsdatter, se Panter. — Magnusdatter, ~ Nils Dankenhagen i Malmø 3248. — Nilsdatter, se Manderup. — Nilsdatter, ~ Iver Knudsøn 3689*-90. — Nilsdatter, ~ Vald. Albrechtsøn (Eberstein) 6586a. — Olufsdatter, se Saltensee. — Ottesdatter, se Markmand. — Pedersdatter, se Grubbe. — Pedersdatter, Nonne i Rosk. 2184 2416. —, Datter af Peder Saksøsøn, Provst i Rosk. 591. — Pedersdatter, ~ Hartvig Bryske 5626*. — Pedersdatter, ~ Lavrids Johanssøn af Emmerlev 3891. — Pedersdatter, ~ Ludvig Albrechtsøn (Eberstein) 1605. — Svensdatter, se Udsøn.
- Elsef (Ellesef, Elsof, Elsof, Ælself, Ælsuf), se Else.
- Elsku, Jens, Bg. i Køge 7424.
- Elsug, ~ Hwidiaë 4439.
- Elszoe, Fru 5208.
- Eluf, se Elaf.
- Eluerling, Hans, Bg. i Burg, ~ Abele 7489.
- Elysiby, Kvinde i Rosk. 334.
- Emmiksen, Cæcilie Esbernsdatter, Priorinde i Slesvig 7046 7574. —, Emeke Esebernsøn V. 6316 7455. —, Esbern Tagesøn V. 3618* 3846, † 7046 7425. —, Jes el. Nisse Iversøn V. 4017, af Frørup 4509*; ? = Jes Iversøn V. t. Høgelund 6269. —, Lyder Esbernsøn V. 7622 7891. —, Oluf Johanssøn, Ærkedegn i Ribe 2802 2997 3182* 3212*, 64 3314.
- Enevold (Enval) Jenssøn, -Bgm. i Viborg 7170. — Madssøn, Rdm. i Viborg 5988, ? = 6256.
- Engelbrecht, se Bydelsbak.
- Enhjørning, Peder Jenssøn V. t. Skjoldnæs 6704, Landsd. i Sjæll. 6826*, 37*.
- Ep (? = Jep), Electus i Tommerup 6796*.
- Erba, se Herba.
- Erenbold, Fru 4355 4472.
- Erengisle Ebbeson, svensk V. 2794.
- Erik, Konge (hvilken?) U91-2, 94-110, 312-3. — (Emune), Konge U7. — (Lam), Konge U7. — (Plovpenning), Konge 129, 42, 59, 61, 68 U87; † 220, 24, 91 322, 26 401 551 649, 58-9, 70, 81. — (Klipning), Konge 291 344, 71-2, 83s, 90, 98 401-2, 11, 65, 77 515, 20 U168; † 521, 24, 84 610, 12, 15, 22, 58-9, 62 742, 46, 51 1682 7753. — (Mændved), Konge 520, 22, 33, 40, 45-7, 55-9, 61, 63, 66, 68, 71, 75, 80 602, 04, 06, 10, 12-5, 21-2, 37, 39, 46, 48-9, 51, 58, 64-5, 71, 75, 81-2, 88, 96-7 700, 11-2, 15, 19-20, 23, 30, 41-2, 46, 52-4, 58-9, 61, 64, 77, 81, 94-5, 99 804, 21, 31, 36, 38-9, 48, 53, 57, 62, 65, 68, 70, 73, 75, 78-

81, 92, 99 904, 18, 20-1, 34-5, 43, 56-9, 63-4, 67-72, 77-80, 83, 85-6, 89, 93-6, 98-9 1002-3, 08-9, 12, 15, 18-9, 21-6, 28, 31, 34, 39, 42, 51, 53, 56-7, 62-6, 68-9, 72, 76, 86-7, 94-5, 97-99 1100, 05, 09, 13-4, 17, 19, 23-6, 29, 35-43, 45-7, 49-50, 52, 54-7, 64, 66, 72-5, 79, 81, 83, 85-91, 93-6, 98 1202, 07-14, 21-2, 28, 33, 35, 41-4, 47, 49, 51, 53-4, 59, 71, 75, 79 U137-42, 168-9, 171, 173-5, 179, 183, 190-7, 205; † 1302, 07 1467, 81 1682 1702 2450 3628 4038. — af Pommern, Konge 4066 4101, 70, 96 4376 4406 4644 4974, 99 5051 0510, 16-7*, 22, 24, 68, 90 5228, 34, 67s, 68, 86 5309, 11, 18 5472 5558, 75, 89, 91 5606, 16, 38, 53, 69, 73, 78s, 81, 83, 89 5765, 97 5804, 55, 91, 94 5901, 21, 24, 27*, 36, 47, 75, 77-8 6031-2, 46, 51, 57, 65-6, 76, 86-7 6126, 31, 82 6206, 28, 57, 76, 91 6312, 14, 41, 62, 89*, 93-4* 6406-7*, 10, 16, 27, 32, 48, 50 6594u 6612, 61, 72-3, 77, 83*-4, 91 6725, 27, 48, 58, 86, 92 6817*, 55 6909*, 32, 36 7009 7118, 34, 37, 84 7273, 95 7317, 23, 41 7712 7832, 65 7991 8030 U400, 454; Priv. 4303t 4561*-6 4908 5043, 66, 77 5120 5240*, 46, 95 5321 5478, 90, 98 5523-4, 62 5607, 30*65 5746 5821 6222, 26, 60, 63 6347 6876; Dombreve 4031, 38, 48, 60, 70-1, 75, 80 4168 4227, 88, 91, 94, 98-9 4310, 13, 15, 21-2, 55, 59 4361-2, 65, 71, 77, 98 4456*, 58, 61*, 71-3*, 81 4505, 40*, 52*, 76* 4618, 96 4736-7, 61*, 63*, 66-8*, 70*, 72*, 74-5*, 78, 80*, 82*, 84*, 99* 4800*, 08-12*, 16*, 19-22*, 27*, 31*, 35-7*, 42-3*, 47, 50-1*, 90*, 96 4902, 48*, 52, 83, 85*, 88, 91-2, 96*, 98* 5069 5160a 5328 5520, 30, 47-8, 61* 5726, 93, 98 5800*, 36*, 71*, 75* 6138, 71 6242, 66-7, 82s 6346, 81*, 99* 6408*, 11-2*, 53, 62*, 75, 75s 6506,

13, 46*, 87*, 91, 94 6601*, 26, 41 6791 6813*-4, 99* 6911*, 47*, 75*, 77, 93* U385, 408, 410-4, 511. —, Konge af Norge 646 700. — Junker 432*, Hertug af Hal-land 681, †, ~ Elisabet 1200. — (Abelsøn), Hertug af Jylland 308, 95, † 653. — (Valdemarsøn), Hertug af Jylland 752 973, 77, 98 1024-5, 46, 53 1139-43, 98 1244, 56, 73 U178-81. —, Søn af Kri-stoffer II 1330. —, Erik (Lang-ben), Søn af Hertug Erik af Jyl-land 653, 75 950 1137-8, 63-4 1205 1449, 67. — (Magnussøn), Hertug af Sverige 826, 59, 68 903, 68, 85-7, 89 1062-7, 76 U184. — Magnussøn, svensk Konge, Hr. i Skaane 2528, 44, 62 U325-6. —, Hertug af Brunsvig 6180. —, Hertug af Sachsen 1141, 81-2. —, Hertug af Sachsen 5203* 5683*. — (Johansøn Krabbe), Bisp af Odense 2864 2979 U328, 330-1. —, Bisp af Strengnæs 7541. —, Præst i Bogense, se E. Jenssøn. —, Vikar i Lund 3998. —, Præst i Rosk. 3549 3803. —, Præst i Svenborg 6402. —, Viceconfessor i Vadstena 7618. —, »Quassarius« i Lund 1130. — V. 2876, se Skarsholm Slæg-ten. —, Marsk 4081, se Puke. — V., ~ Kristine Godskalksdatter 3190. — 4414. — V. t. Byær-næth, †, ~ Mette 7521. — Aage-søn V. 5256. — Aagesøn V. t. Svinninge 5578 5622. — Awho-nis, Notar 3399. — Akselsøn, se Thot. — Anderssøn, se Prip, Skytte. — Barnumsøn, se Skars-holm Slægten. — Bundesøn, Kan-nik i Slesvig 6861-5 7011. — Bundesøn V. 5601. — Ebbesøn, Rdm. i Lund 3324, 82. — Erik-søn, se Banner, Gyldenstjerne. — Finsøn V. 7692. — Henrik-søn, se Prip. — Henriksøn 2299*. — Hermansøn 3223 = Barnumsøn.

— Iversøn, se Benvaaben, Lykke.
 Erik Jepsøn i Spanager, se Due.
 — Jenssøn, Ærkedegn i Ribe 6034*. — Johanson, Præst i Bogense 5859 (Tilf.) 7593*. — Johanson, Præst i Lund 2910*. — Jenssøn, Præst i Svenborg 6016 6176. — Jenssøn, Præst, se Galen. — Johanson, Prior i Ring 4690. — Jenssøn, se Dyre, Lykke, Rosenkrans, Spænde; t. Stad, se Lykke (Munk). — Jenssøn 1199. — Jenssøn, Fg. p. Skjern 6047. — Jenssøn, Rdm. i Ribe 3019*, 20, 36*. — Jespersøn U412. — Jonsøn [V. t. Sem 4735, †, ~ Helena 6950. — Jonsøn 6027. — Karlson R. 2888. — Lavridsson, Ærkedegn, se Blaa. — Lavridsson 1479. — Ludvigson, se Fris. — Madsson V. 5720, 42, 95. — Madsson, se Gøye. — Madsson, Bgm. i Odense 5029. — Meynekessøn V. 2466 3056. — Mikkelsen V. 5237. — Nilsson, Munk i Odense 8032. — Nilsson, se Banner, Bing, Dyre, Gris, Gyldenstjerne, Lykke, Rosenkrans, Rotfeld, Saltensee. — Søn af Nils Staller 381. — Nilsson V. 2590. — Nilsson V. 2852. — Nilsson V. 3048. — Nilsson (Rosenkrans?), †, ~ Edel U510. — Otteson, se Rosenkrans. — Pederson, Gejstlig 6494. — Pederson, se Rosenkrans. — Pederson V. 3258. — Pederson V. t. Villie 2682. — Pederson V. 4049. — Pederson 5737. — Pederson 6852. — Povlson, se Munk. — Sæmundson R. 7733, = Simonsen 7558. — Stison, se Pors. — Tomson, se Banner.
 Erland, Ærkedegn i Lund 313*, Ærkebisp U11. —, ~ Alik 5605. — Akselson V. 2682. — Bentson, se Doffing. — Ingemansøn V. 2667. — Isaksøn, se Skytte.

— Josefsøn, se Gere. — Mantisson, se Sparre (svensk). — Nilsson, se Snekken, Herluf. — Svensøn, Bg. i Lund 1160-1 2464. — Turesøn, Fg. i Lund 1950 2582, Landsthingshører 2196 2350, 72, ? = V. 2413 2757.
 van Erle, Hans 7414.
 de Erler, Hyldebrand, Bg. i Slagelse 3311*.
 Ermegaard (Ærmegerth) 3903.
 Ernst, Greve af Hohnstein 7448.
 Erpo, Præst i Grenaa 3627.
 Esbern (Esbiørn), Dekan, se E. Jakobsøn. —, Præst i Gunderslev 1355. —, Præst i Havnelev 5172. —, Præst i Surtaby 4501. —, Præst i Vindum 2187. —, Abbed i Skovkloster 5069. — R. 169. — af Gnaløf, se Pæp. —, Svort E., Rdm. i Ribe 7410. — Andersson 477. — Arvidson V. t. Espø 3644. — Esbernsøn 6857. — Ingversøn 1517. — Jakobsøn, Dekan i Kbhvn. 3362, 67, 75, 81, 99 3408 3579*, 87*, 94 3741. — Jenssøn, Bg. i Svenborg 6928. — Jonassøn, se Skalder. — Mikkelsen, Rdm. i Ribe 6586* 6728. — Nilsson, se Bille. — Nilsson af Ringe 6062. — Nilsson, Hfg. 6623* 7290. — Tagesøn, se Emmiksen. — Tomson, Rdm. i Randers 7112 7356*. — Tordson 4508. — Torkilson, Fg. paa Byskippers Ting 7005. — Vænge el. Vovensøn, se Udsøn.
 Ese, Datter af Thyro Haarthboo 2234.
 Esger (Esge, Eske, jfr. Eskil), Bisp af Aarhus, se Jul. —, Bisp af Ribe 395. —, Provst i Ommer Syssel 1384. —, Provst (i Viborg?) 1407. — af Sneum, Kannik i Ribe 3695. —, Kannik i Ribe, † 6950 7804 U426. —, Præst i Gjerlev 1690. —, Præst

- i Thovstrop 6419. —, Presbyter 4138. —, Provincialminister for Franciskanerne 6207 6470. — 2436. —, Fg. paa Læsø 2386. —, † 4414. —, Bgm. i Slagelse 4341 U395. — Anderssøn i Rosk., ~ Botilde 5762. — Apy- el. Apæsøn V. 742 U168. — Astrætsøn, se Grib. — Ebbesøn Bd. 4810. — Eskilsøn 4799. — Hethysøn, se Puder. — Jakobsøn, Sakristan i Ribe 7228. — Johansøn, Præst 4083*. — Jenssøn, se Brok. — Jenssøn, Bgm. i Faaborg 5742, †, ~ Grete 6440-1. — Jenssøn, Rdm. i Slagelse 4301*. — Klavssøn 8044. — Knudsøn 2449. — Kristjernsøn, se Høg. — Layasøn, se Galen. — Lavridssøn, Præst i Ribe 7198*. — Mathissøn, se Munk. — Nilssøn, se Lange. — Palnesøn, se Munk. — Pedersøn 2409. — Pedersøn, Rdm. i Næstved 6135 6707. — Skalmysøn, Præst i Lem 3053. — Svensøn 6989. — Tomsøn, se Lange. — Tammæsøn 2436. — Torbjørnsøn, se Forsten Slægten.
- Eske, se Esger (Esge).
- Eskil (jfr. Esger), Ærkebisp 17 20 36 U11-12a, 34, 74, 133, † 77 U27. —, Ærkebisp af Nidaros 5846, † 6725. —, Bisp af Ribe, se E. Feddersøn. —, Bisp af Viborg U33, 74. — U7. — i Haderslev 5968. — Aagesøn, se Hegle. — Ebbesøn Bd. 4810. — Eriksøn, se Bing. — Feddersøn, Kannik i Slesvig 3063, i Ribe 3335, Provst i Vardesyssel 3473 3516, Bisp af Ribe 3696 3763, 65 3928, 60 4032-3, 80 4138 4204 4346, 62 4699 4799 4800, 05, 08-11, 50. — Henriksøn V. t. Lillø 3671. — Jepsøn, se Basse (af Tjele). — Jenssøn, se Udsøn. — Jonsøn, se Kyrning. — Klementsøn V., †, ~ Elne Mogensdatter 6474 6650-1. — Kuulbsøn 8036. — Matiassøn V. 3689. — Magnussøn, se Forsten Slægten. — Mogenssøn, Bgm. i Aarhus 5700. — Nilssøn, se Banner. — Nilssøn, Bg. i Lund 2388 2721* 2910*, 60. — Olufsøn 2084. — Pedersøn R., † 3523. — Svensøn Bd. 4810. — Tamsøn, Prior i Antvorskov 6977.
- Eslesuot, Henrik, Bg. i Stralsund 2571-2*.
- Espinghe (Æsping), Bent V. 2841 3409* 3586 4283.
- van Essen, Johan E. 2376. —, Lambert E., Vikar i Stralsund 3381.
- Est, Joh., se Ulfeld.
- Estrid, Priorisse, se Falster.
- Ether, Nils, Bg. i Malmø 7793.
- Ette (Ætte), ~ Broder Hvide 317.
- Eufemia, ~ Kristoffer, Hertug af Halland, † 1841.
- Eugenius IV, Pave 6567 7492 U430.
- Ewerloff, Henrik, Bg. i Malmø 7935.
- Evert (Efrard, Everard, Ævort) Evertsøn 2309. — Jakobsøn, se Krage. — Vognsøn, Rdm. i Viborg 7170.
- Ewerth, Peder Nilssøn 4508.
- Eybe, Fru 6316.
- Eybe, Henrik 6362.
- de Eyen, Joh. 3061.
- Eygningh, Bo 6927.
- Eylswerd, Joh. uten, Magister, Notar 4614.
- Faber, Gerlav F., Mag. i Ribe 3053. —, Tyge F., Bg. i Malmø 3736.
- Fader (Fater), Provst i Viborg 19. —, Prior i Dalby 1000. — Jenssøn 6784. — Pedersøn, Bg. i Lund 2865.
- Faxing, Jes, Bg. i Aarhus 7487.
- Fald, Jakob 6984.
- Falk, Bo F., V., †, ~ Gertrud Jensdatter 1822 2290. —, Bo Eskilsøn F., V. 1893 2079 2100, 22, R. 2481*, 97* 2515, 88 2601 2804, † 4097. —, Bo [Pedersøn] F., V.

2585 4058. —, Eskil Krage (Kraak) R. 1569 U228, 312. —, Eskil Bosøn F., V. 3098, t. Vallø 3388, 92 3420, † 3606 4360, ~ Kirstine Evertsdatter Moltke 3693, 98 4097. —, Eskil Peder-søn F., V. 3441 3664. —, Ide Pedersdatter 4134 U544, af Glad-sakse 3795 4073, ~ Johan Snaken-borg 3716. —, Jens Eskilsøn F. t. Vallø, V. 3993 4058, 97, R. 4181 4268 4360, 82s, 98, † 5641 5944, ~ [Birgitte] Abrahams-datter Baad 5049. —, Jens Povl-søn V. t. Bosarp 3162 3552 -3761* 3873. —, Kirstine Jens-datter 5049, ~ Henning Podbusk 5809 5944-5 7290 7604*-5. —, Peder Kraak, V. 3103*. —, Peder [Bosøn] F., V. 2079. —, Peder [Eskilsøn] F., V. 4073 4134.

Falk, Mads F., Bd. 6016.

Falke(Valke), Peder, tysk Ad. 6314, 28.

Falkenhaven, Henrik 781.

Falster, Anders Eskilsøn F. 5242, Kannik i Ribe 6129* 6243 6385*. —, Eskil F., †, ~ Beate 5242. —, Estrid Nilsdatter, Enke efter Peder Erlandsøn, Priorisse i Bø-vinge 312*-3 364 369-70, 76. —, Jakob Torstensøn F., Kannik i Rosk. 1978 2836 3304. —, Jakob F., Præst 6436*. —, Jens F., V. t. Bjelkerup 4000, 15, 52 4269, ~ Johanne Nilsdatter (Manderup) 3338. —, Jens F., V. t. Tvindelstrup 2597. —, Jens Peder-søn F., Kannik i Lund 3417 3998, Kantor 4059, 77 4388, Kannik 4471. —, Katrine, ~ Klavs (Nils) Grubendal 4486, † 6204. —, Lars F. af Korselitse 6204. — Mads F., V. 2597, R. 2736, 48*, 95. —, Mads F. af Lille-brænde 6204. —, Mogens F., V. t. Virket 6436*.

—, Peder F., Justitiar 5726, 93, 98 5800, 36, 71, 75, † 7229.

Falæ, Henkin F., Bg. i Ribe 1819.

—, Herman F., Bg. i Ribe 1819.

Fasti, Iver (Yerr) Kristjernsøn V. 7604. —, Joh. Jenssøn Spliid V. 3695*. —, Kristjern Fasy (!) V. 6586. —, Sonke (= Sønnike Ar-vestsøn) V. 2884.

Fater, se Fader.

Fathabur, Oluf Pedersøn i Malmø 6669.

Feed(?), Jes Bd. 6215.

Fegefyr (Fygfjyns), Otto 5742s.

Felix, Anders Bd. 6015.

Femerling, Anders 7012.

Feringberg, Hans, Kapellan i Saks-købing 7413.

Ferke, Esger F., Gejstlig 4775. —, Inge F.datter 4784. —, Jakob Jenssøn 2507 3970. —, Jakob Villesøn V. 3618 3711 5669 5849. — Joh. F. 4770, 75, 84.

Fiend (Fend, Fiænd, Fyend, Fyænt, Fænd), Henneke F. 6223. —,

Joh. F., V. 4608 4676*. —,

Lars F., V. 5872 5938 6507,

t. Sigersted 4994 5515 5687-8*

5863* 5940 6245* 6410*, 48*

6826*, 37*, Landsdommer 6704.

—, Margrete Hennikesdatter, Bor-

gerske i København 7559*-60.

—, Nils F., V. i Thorslunde 4169s.

F[?]iendæ Hostensøn, Præst i Fakse 6315*.

Vierbom, se Furbom.

Fikke (Fekke, Vicke) Mogenssøn V. 7068* 7563.

Ficke, Derick F., Bg. i Zutphen 6087.

—, Herman V. i Rostok 6314.

Fikkesen, Fikke Lavridssøn V. 6975.

—, Lars Henriksøn V. 6855 6959*

7243, Fg. i Fredsgaard 6448,

til Skaftlev 7453 7689 7991.

Filip, Konge af Frankrig 1660. —

Akselsøn, se Thot.

Filippa, Dronning 5606, 73 6076-7

6126, 74, 86 6263, 76, 78-80, 91

6314, 89, 94 6416.

Fin (Find, Finne) Aagesøn, se Ul-feld. — Lavridssøn, se Harrendrup

• 4212

• 5258

- Slægten. — Mortensøn af Lughstorp 2645s. — Pedersøn, Ldsd. p. Fyn 3934; ? = Bd. 4084, ? = 3771, af Maderup 3806,39. — Nilssøn Skrivers, se Skrivers. — Svensøn, se Drage.
- Fin, Jens, Rdm. i Lykaa 7852,55.
- Finecke (Fynike, Fæneke), Hennike F. 4080 U347. — Wasmund F. U195.
- Finke (Vinke, Fynkkæ), Gerard F. 4508. —, Godekin F., Bg. i Slagelse 4341. —, Grete F.datter 6615. —, Henich F., V., † 6615. —, Henrik F., Bg. i Warin 3661. —, Hincekin (Hintze) F., Bg. i Slagelse 3311,34, Bgm. 1231s, 4213-4,22 U395*, † 4341, ~ Elsebe 4288 4300-1. — Lydekin F. 3493 3661 3902. —, Nils Povlsøn F., V. t. Terslev 2696.
- Finkenov (Finckeneye, Fynkenowe, Fynckenowan), V. 3603 5242 U397, Høv. p. Ekholm 7600. —, Bent F., V. 3774. —, Bent F., V. 6893, i Hellerup 7001*. —, Joh. Pedersøn F., R. 4243 4517-8*,30 5160a 5473 5555. —, Nils Jakobsøn, Kannik i Rosk. 3010, 90, kaldet Ruser 2965 3096 3306. — Peder Jakobsøn F., V. 3010, R. 4093,95 4168 4243,94 4530 U376, ~ Bodil 3010 4530. —, Torgils F., Bd. 4047.
- Finne (Fynne), Henrik, Fg. p. Haraldsborg 7784.
- Fisk, Jens V. 3472.
- Fisker (Fyskeræ), Joh. Bd. 3792.
- Visscher, Verner, Bg. i Lübeck 5048.
- Flak, Joh., Presbyter, Provisor for Agnete Kl. i Rosk. 4176*.
- Flamingh, Hans, Bg. i Ribe U534, ~ Zaabyens 4647.
- Flemming (Vlemink), Herman F., V. 3660*,70 3892 4100 4847,51, Fg.p. Kalundborg 4157*, R., † 7300. —, Joakim Hermansøn F., V. 7109*, R. 7707 7906*, Høv. p. Kalundborg 7252 7300 7453,78*,99 7500. —, Klavs F., V. 3759. — Peder F., R. 4847,51.
- Flemming, Cæcilie Olufsdatter, Nonne i Rosk. 1217 1672. —, Oluf F., R. 1176* 1217, † 1672.
- Flensborch, Ludeke, Bg. i Lübeck 5877.
- Flep (Flæp), Jakob R. 1137-8 1514-5 U139,235.
- Flicke, Herder U195.
- Flint, Nils F., Bd. 6192. — Oluf F., Bd. 2514.
- Flogereme (Fløyelrem), Benekin F., Bg. i Slagelse 4300-01*,41*. —, Hennikin F., Bg. i Slagelse 3016.
- Floor, Gerlak, Rdm. i Kbhvn. 7877*.
- Flughæ (Flwæ), Esger V. 2482* 2763.
- Fluwæ Bd. 3932.
- Fløring, Nils 8036.
- Fobis, Bgm. i Slagelse 5692, Rdm. 7880.
- Fod (Vut, Woot), Hennekin V. 3041 3336.
- Foged (Foued, Fowd, Foweth), Hans F., V. 6945. —, Heine F. 5190. —, Jakob F. 3699. —, Knud F., Kannik i Aarhus 6857. —, Tn. 1794 5609 6136.
- Fogerwth (Fuguth), Helge (Birger?) V. 4188*.
- Folby, Jens 6148.
- Folkvin Deynersøn, Provst i Lund 3005 3472* 3551,61 3613,44 3998 4077-8 4298-9 4382,93 5612* 5926, † 6035.
- Folmer Arnoldsøn R., † 799. — Folmersøn, se Lunge. — Jakobsøn, se Lunge. — Klavssøn V. t. Torup, ~ Johanne 2724. — Mortensøn, se Gyrstinge. — Pedersøn V. 2546.
- Foollæ, Peder Bd. 6740.
- Forbats (Føræbaz, Førøbaz), Joh. Jenssøn V. 4011,49 4444.
- Foringberg, Joh., Notar 7009.
- Vorman, Klavs, Bg. i Husum 7165.
- Forsten Slægten, Aage Torbjørnsøn V. 7001, † 7705. —, Bent Turesøn V. 5893* 5956*. —, Esge

- Torbjørnsøn V. t. Forsten 6548 7001 7705. —, Eskil Magnussøn V. 3456. —, Ingegerd Arvidsdatter 5956*, ~ Jes Povlsøn 5893*. —, Johanne Pedersdatter, ~ Broder Bii V. 6238. —, Nils Knud-søn V., ~ Cæcilie Bjørnsdatter 3140*. —, Peder Nilssøn af Ske-dala 6133.
- Fos (Foos, Vos), Arnold F., † 3015. —, Hans F., V. t. Krøjerup 5924. —, Hans V., Høvd. f. Lighedelerne 4584. —, Henrik V., R. 5228*. — Iven F., Justitiar 5921 6138, 53,71 6257,66-7 6346,81,85,99 6408,11-2,19,47,53,62,75 6506, 13,46,87,91 6601,26,41 6791 6813,99 6911,47,75,77,91,93 U411, t. Aalstrup U414. —, Joh. V., Præst i Lübeck St. 5180. —, Klavs F., V. 1768, † 2514. —, Kristine Arnoldsdatter t. Bocholte 3016. —, Otte F., V. 5939 6462 7654 U370,464,586, t. Vognstrup 6895. —, Tidekin F., V. 1676, t. Ryde 2514*. —, Jes F. 6179*.
- Fowel, Peder Bd. 6676. — Jfr. Fugl, Fughæl.
- Frakki, Peder 5971.
- Franchi, Antonius Bartholomey, Notar 6125.
- Franciscus, Bisp af Laps . . . 2574. —, Bisp af Urch . . . 2574. —, Provst i Ungarn 6046,57,65-6. — Nicholai, Pengeindsamler for Johanniterne 953.
- Franke, Hans, Bg. i Tommarp 6824.
- Franz, Johannes 838, Møntmester 1222.
- Fredegæst Bd. 5788.
- de Freden, Godskalk, Bg. i Nyborg 4226.
- Frederik, Markgreve af Branden-burg 5977. —, Bisp af Slesvig U32. —, Præst i Haraldsted 403. —, Præst 2611. —, Munk i Hilda 1802. — 7593, se Varden-berg. —, Arving efter Nils Brun 2791. —, Søn af Jonas Bund i Ribe 2643. — Detmarsøn, Kan-nik i Ribe 3516.
- Frende Anderssøn 3443. — Asmund-søn 1609.
- Frese (jfr. Fris), Henrik F., Rdm. i Flensborg, ~ Elsebe 4391*. —, Knud F., Hr. U361.
- Vrient, Henrik og Jan i Brüssel 6131.
- Frille (Freilde, Frylle, Frytle), Eggerd Kristjernsøn F., V. 6141 6220 6373 6829 6936,45,75,89s 7119, 80,92, t. Vesterbæk 6924s, t. Ur-birk 6496 6722* 6968, R. 7235, 48 7306,24,42 7401,04,98 7553 7669 7775*,87 7832 7906*,63, 69-70 8024,26,31-2 U440,594, Høv. p. Hindsgavl 7685 7722-3, 63 7959, Kammermester 7795 7830 7937,70, ~ Anna 7970. —, Ermegaard Eggerdsdatter 7970. —, Frellef Kristjernsøn (Frille Kerssøn) 5702,99*. —, Hagen Kristjernsøn V. 6216. —, Hilde-borg, ~ Bernike Skinkel 5799. —, Johan (Johansøn), F., V. t. Højrup 7180*. —, Johan [Kristjern-søn] F., V. 6829 6924s 7180 7405 7775*, R., Høv. p. Aalholm 7938. —, Klavs (Nils) Kristjernsøn, Kan-nik i Ribe 5799 6128-9* 6216, Ærkedegn 6693 6857,86* 6924s, 89s 7114,80,93* 7223* 7306, 18,61* 7410,72* 7586 7622 7847 7900 U520. —, Kristjern Frellefsøn V. 2912,78 3018-20, 35-6,72 3192 3447*,73-4,78,91 3638,95 3765 3984 4053,75,80 4209*,34 4356 4799 4800 4946 5035 5152 U519, Fg. i Ribe 3187 3263-4 3314 † 5799 6924s 89s 7180. —, Kristjern [Hagen-søn] F., V. 7685. —, Kristjern Tomsøn V. 3473 4234 5799 6141* 6216. —, Taale [Kristjernsdatter], ~ Peder Pors 4647 U533.
- Fris (af Arlevad), Erik Ludvigson 4343. —, Jesse F., V. 3000*. —, Otto F., V., ~ Berethe Bents-

- datter Krabbe 7960. —, Wend Vresze 7780.
- Fris (af Haraldskjær), Henrik F., V. 4870. —, Jakob F., Kannik i Ribe U426. —, Jep F., V. 6015. —, Nils (Nis) F., V. 7425, t. Skibet 6586, t. Haraldskjær 6688 6733* 7829. —, Peder F., V. 3491*. —, Ville Jepsøn F., V. 5942* 6006.
- (af Hesselager), Bonde Nilssøn F., V. t. Aarslev 7655. — Henrik F., V. t. Hesselager 7655. —, Kristjern Tomsøn F., V. 3843 4043*, R. 4664 5190 5713, t. Lundby 5324. —, Nils F., V. 3215s 3333* 4043,85s. —, Nils Lundby, V. t. Aarslev 5324. —, Tjellav Henriksøn V. 7329*.
- (af Rold), Bertel F., V. 7271*, t. Rold 7864*.
- (af Vadskjærgaard), Jes Lavridsøn t. Visse 7272* 7326,69. —, Kristjern Tomsøn 3984*. —, Rathlav (Rotlev) F., V. 7272*, t. Nebel 7367.
- (af Ørslev), Esbern Iversøn V. t. Vollerslev 3624*. —, Mette Tygesdatter, ~ Henrik Tydkesøn 7004. —, Oluf F., V., †, ~ Karine 7004. —, Oluf Olufson 7004. —, Tyge F., V. 7004.
- , Godikin F. 1106 1344. —, Hagen F., Prior i Dalby 6643*. —, Hagen F. 3756. —, Hagen Tidekinsøn F., Klerk i Roskilde St. 4638*. —, Joh. F. 875. —, Joh. F., V. 1803, ? = 1814. —, Joh. F., V. t. Klejtrup 2758. —, Joh. F., V. 4526. —, Joh. F., Magister (i Ribe), † 2014 U 278-80. —, Joh. F. (i Segl: Nils Matissøn), Bd. 3762*. —, Jes F., Bg. i Lemvig 5180 5201. —, Jens Olufson, se Lange. —, Joh. Tomsøn F., Hfg. 4047. —, Karl F. af Ørredslev 7753s. —, Katrine, ~ Nils Oddær 1803. —, Klavs F. U369. —, Knud F. 3756. —, Mogens F. 1521. —, Nils F., Præst i Dalum 4664. —, Nils F. 853. —, Nis Pedersøn F., Rdm. i Ribe 6373*, Bgm. 6586* 6728,56, Bg. 7198*. — Oluf F. 6027. —, Peder F., Bg. i Ribe 3478 3783, Rdm. 3695. —, Peder Askersøn F. af Rynkeby 2356. —, Peder Johansøn F., Bgm. i Køge 5835* 6005, Rdm. 6416*, Bgm. 6481* 6538*-9, Rdm. 6613* 6823. — Peder Nilssøn F. 3499*. —, Sven F. af Søby 1384 1667. —, Tanke Frise 7414. —, Tn. 777 2030,62 3048 4805 5576 6179 6722,94.
- Fris, jfr. Frese.
- Friæ (Frighe), Albert F., Vikar i Rosk. 2505 2616. —, Gerlak F., Bg. i Rosk. 1817 2030,88* 2505,33. —, Hennekin F., Bg. i Rosk. 1305.
- Froder Frodesøn 1857.
- Fromhold (Vromold), Ærkebisp af Riga 2281 2425*.
- Frost (Frøst), Anders, se Høg. — Esger, se Bild. — Jesse (Nis), se Bild. —, Nils F. 6928. —, Peder F., Ærkedegn i Lund 3014 3410 3680. —, Tn. 6037 7554.
- Frølik, Jens, †, ~ Johanne Jensdatter 6998.
- Fugl, Nils af Herfølge 6062.
- F(ulko), Esternes Bisp 36.
- Furbom (Vierbom, Fyrebom), Detmer, Rdu. i Malmø 6669 6738 6856 7196* 7414 7506 7661,68 7739, 93* 7849.
- Fughæl, Peder Bd. 6088. — Jfr. Fowel.
- Fust, Peder, Bg. i Odense 6427.
- Fye, Henrik 6057.
- Fyend, Fyænt, se Fiend.
- Fyersing Bd. 5917.
- Fygfjyns, se Fegefyr.
- Fyghe, ~ Gert v. Wostrowe 2983.
- Fykov, Nils, Kannik i Aarhus 7056 (Tilf.).

Fylcekin (Følcekin) 2762 3167.
 Fynbo (Fiunbo) Anders F. 3453.
 —, Nils F., Fg. i Rosk. 3723,
 Bg. 5622. —, Peder F., Bd.
 3346. — Tn. 7161.
 Fynike, se Finecke.
 Fynkenowe, se Finkenov.
 Fynkkæ, se Finke.
 Fyrebom, se Furbom.
 Fyricken(?), Joachim, Bg. i Rosk.
 5959.
 Fythlæ, Bo Bd. 3098.
 Fyyn, Jep, Rdm. i Lund 7378.
 Fæling, Peder, Fg. p. Dragsholm
 5732, i Kbhvn. 4956*, ~ Cæcilie
 4956 5578 6486.
 Fænd, se Fiend.
 Fæneke, se Finecke.
 Færiekarl, Amdy Bd. 4948.
 Føgre, Helge V. 3525.
 Førendyk, Benekin i Køge U396.
 Føring, se Munk (Bjælke).
 Føræbaz, Førbaz, se Forbats.
 Vøucken, Gerhard, Vikar i Tempzin
 5037.

G. H. 8028, se Holck, Gunnar.
 G. Kætilsun V. 384*.
 Gaas (Ghas, Gasy, jfr. Gos), Peder
 i Rosk. 1112. — Tn. 6215 6627
 7251.
 Gaazx 5706, se Gyldenstjerne, Godske
 Nilsson.
 Gabriel, Præst i Tommerup 7718.
 Gad, Esbern G., Bg. i Køge 5931*
 6005 6255* 6613. —, Inge G.,
 Bd. 2589. —, Peder G., Bg. i
 Slangstrup 3261. —, Tyge G.,
 Bd. 2589 2817.
 Gadde, Peder 6328.
 Gagge (I), Elne Jensdatter, ~ Hans
 Nilsson 7644. —, Ingeborg Jens-
 datter, ~ Aage Karlsøn Star 7644.
 —, Jens G., †, ~ Ingeborg Thor-
 stensdatter, † 7644. —, Jørgen
 Jenssøn G., V. † 7644. — Nils
 G., V. 3062. —, Nils G., V. t.
 Vintrie 6557 7644.
 — (II), Aage Lavridssøn 3702. —,

Anders Aagesøn V. t. Staastorp
 7515 7731.
 Gagge (III), Henrik G., V. t. Faara-
 bæck U459. —, Nils G., V. 6661, t.
 Faarabæck 6218, † 6934, ~ Inge-
 borg Aagesdatter 6602 6934.
 — (IV), Anders Jepsøn G., Bgm. i
 Ystad 6031*.
 —, Anders, se Hollunger.
 Gal, Jens Gøtson 2322.
 Galde, Peder Nilssøn, Forstander i
 Randers 4389.
 Galen, Aage Jepsøn i Legeved U574.
 —, ~~Aage Nilsson V. t. Barsebæck~~
~~3644 3992,98 4132.~~ — Anders
 G., V. 4344. —, Anders G., V.
 7637-8, t. Herrestad 7525-7.
 —, Anders Anderssøn af Hyby,
 † 1475. —, Anders Erlandsøn
 370,76*. —, Anders Jakobsøn
 V. 3497. —, Anders Styggy R.
 1963, ? = † 4084. —, Anders
 Jakobsøn Stugghæ el. Styggæ V.
 3872* 5641. — Anders Jenssøn
 1168. —, Anders Jenssøn R. t.
 Næsbyholm 2305. —, Anders
 Pedersøn R. 1578* 1634,55*.
 —, Anders Sunesøn, Ærkebisp
 65,77,95 U72-76a. —, Anders
 (Tuvesøn) G. 3388 3620. —,
 Erik Jenssøn, Presbyter 2434.
 —, Esge Layasøn, ~ Cæcilie U574.
 —, Henrik Nilssøn V. t. Hvellinge
 2212*. —, Ingeborg Jensdatter,
 Moder til Jonas Lille, Kannik, 2309.
 —, Ingeborg Nilsdatter, ~ Bertold
 v. Osten 4298-9. —, Ingefrid
 Pedersdatter t. Gandløse, ~ Lage
 Marsk 1750 2238. —, Ingefred
 Tuesdatter, ~ Jens Akselsøn Ul-
 feld 4077-8, † 4199. —, Ingerd
 Torbernsdatter, ~ Bent Jenssøn
 (Bille) 4072 6132. —, Jakob
 Erlandsøn, Bisp i Roskilde 204,21;
 Ærkebisp 232,53,84 313,60*,64
 U123,158, † U217. —, Jakob
 Jakobsøn V. 2461(?) 3497. —,
 Jakob Jenssøn R. 2417* 2732,
 af Markie 2309, R. † 6266. —,

Johan G., V. 2111. —, Jens Eriksøn V., †, ~ Gertrud 2739. —, Jens Nilssøn R., † 2354. —, Joh. Nilssøn V. 3898*. —, Jes Stigsøn V. 6484. —, Knud Eriksøn, Kannik i Lund 1179, 96, Ærkedegn 1801. —, Joh. Trugotsøn R. t. Arasløf 2540 (4652), †, ~ Kirstine Pedersdatter 2691 2719 3915 (Nils!). —, Jon Jonsøn Litle R. 567, 71 610*, 48, 81 U137, † U387. —, Jurs Stigsøn V., †, ~ Lucia Jonsdatter 2267. —, Karl, Ærkebisp 891 1508s U228s, † 2307. —, Kirstine Pedersdatter, ~ Joh. Trugotsøn, se ovfr. —, Lave Lavesøn 610. —, Lave Pedersøn R. 2719, 31. —, Marine Jensdatter, ~ Nils Hak 2654 2739 2974 3160 3456, 69, 72 3519 3651 3707, 35, 41, 68 3845 3901, 38, 44, 98 4077 4384 U336, t. Borslø 2910. — Nils Aagesøn R. 2719, 46* 2801, 04, 68, t. Karsholm 2417 2807*, † 4298-9. —, Nils Jenssøn V. 3509. —, Nils Jenssøn t. Arasløf 5612, af Hammar 6171, 97 6484 6740, 48, R. 7383 7551 7707 U574, Høv. p. Sølvitsborg 7581, Rigsraad 7830. —, Nils Nilssøn Hak V. t. Gyllarp 2212*. —, Nils Stigsøn V. 1479. —, Peder Erlandsøn R., ~ Estrid Nilsdatter, † 312. —, Peder (Johansøn), Ærkebisp af Lund 1815 2298 2300-3, 07-9, 16, 27, 46, 54, 61, 75 3920 (?). —, Peder Mogenssøn R. t. Vandløse, ~ Kristine Jensdatter 2788. —, Peder Nilssøn V. t. Husøen 4298-9 4403. —, Peder Nilssøn V. t. Arasløf 5475 7000, Høv. p. Trælleborg 5897. —, Peder Stygge R. 2461 3468 (Sygge!) 3980. — Peder Torbernson 1168 1985, i Lyngby 2268-70, † 2731. —, Peder [Tuvesøn], V. 4344 —, Sakse Pederssøn t. Hammelmose 2396. —, Stig Jures-

søn V. 1804 2267. —, Torbern Jenssøn R. 838. —, Torbern Pedersøn R. 2667 2719 (Thitbern!), 31 2801, 04 3159 U336s, †, ~ Kirstine Erik Barnumsøns Datter 4987-8 6564. —, Trud Pedersøn 6796 7710. —, Tuve G., R., Gældker 3144, 59, 65-6, 80 3200, 19 3388* U336s (Marsk! 2719), R. 2691 3857 4298 4344, 77, t. Næsbyholm 2868*, 88* 3620 3702, 41 3820 4149 4077-8*, † 5129-30. —, Tue G., V., †, ~ Elsef Klavsdatter Lang 7825. —, Tyge Jakobsøn V. 3872.

Galen, Peder G. 7596*, 97*. — Tn. 5788 7161.

Galle, Jon, Kannik i Lund 7862 8004.

Gallen, Henrik, Bgm. i Middelfart 7579 7669 7723, 63, ? = 7235.

Galman (Galmæn) Pedersøn 4683. † 5820, 29, ~ Cæcilia 5771.

Galmund, Prior i Næstved 5775*. — Mattessøn 2552.

Galnæ, Nils V. 2018.

Galskyt, Dynus Pedersøn V. 5573. —, Iver Pedersøn V. 2761 2818, 24*, Justitiar 2810-1, Fg. i Thy 2823-4, 37. —, Jens Nilssøn t. Od 1407 1667, †, ~ Ingerd 2043. —, Jes Pedersøn V. 5573, t. Korsskov 6377. —, Margrete, †, ~ Jens Brandsøn 2043 2180, 87. —, Nils Jenssøn V. 1975 (?) 2187, t. Dal 2043. —, Nils Myg V. 3372 3633 3734, R. 4347, 55, † 4778. —, Nils Pedersøn V. 4439. —, Peder Jenssøn V. t. Bidstrup 2043, t. Od 2096* 2110, 80, 87. —, Peder Mortensøn V. 4036 4613 4770, 72, 78, 84, R. 4887. —, Torkil Myg, V. 4819, 50, ~ Botilde [Gundesdatter Lange] 4819.

Galt, Ebbe (flere) G., R. 291 1479 1645, 47 † 2306, V. 2495 5576 5684*. — Jens Lavesøn, V. t. Mogenstrup 3872*, R. 4291, 98-9

- 4315-7*, 21-2, 27. —, Kirstine Mogensdatter, ~ Morten Jepsøn (Sefeld) 6098 6150. —, Lave Mogenssøn V. 6095 6150 6485, t. Rønbæk 7938. —, Mogens Ebbesøn V. 6570 6624 6774, R. 7733 7843 (Abasøn!) 7991. —, Mogens Lavesøn V. 3319, R. 4294 4315-6* 4499* 4608. —, Nils Lavesøn, Kannik i Rosk. 4956* 5737 6122 (Joh.!), 50 7067.
- Galt, Nils G., V. 6032*, ~ Inger 6060.
- Gammel, Gammel Pedersøn V. 6063. —, Henrik G., V. 6507*, af Far-ringløse 7054. —, Joh. Pedersøn G., Præst i Skjerninge 5210*.
- Gammelsøn, Peder Jenssøn V. t. Osby 4673. —, Siunde Esbernsøn 6197.
- de Gandersbyergh, Konrad V. 1791* 1810.
- Garlop, Nils, Rdm. i Odense 3934*.
- van der Gartowen, Henrik, sachsisk Raad 5136 5203*.
- Gasy, se Gaas.
- van Gatme, Detmer, ~ Kirstine 4419*.
- Ged (Geeth) (i Skaane), Erik G., V. 3165-6, †, ~ Ingefred 3655. —, Erik G., V. 6526* 7534 U583, t. Gedsholm 7323. —, Eskil Svenssøn V. 2846 2972, †, ~ Ingeborg Madsdatter 3574 5275-7, 88, 91, 99 5300 5545. —, Jakob G., Prior i Knuds Kl. i Odense 6945 7122* 7593 7872. —, Nils Eskilsøn G., V. 5413, 96, t. Brønnesløf 5276-7, 88, 91, 99 5300. —, Oluf Tuesøn V. 3898* 3901, 66 4018, t. Ekeby 3692 3726. —, Theetløf (Ditlev) Didriksøn V. 6329. —, Trud G., V. 7855. —, Tue Olufsøn G., V. 6270* 7323, t. Rønneberg 7087.
- (i Jylland), Anders G., V. 6015 U476-7. —, Joh. G., V. 3530 4827. —, Lavrids G., V. 4827.
- Gedde (Gæddæ), Tjener hos Tue Nils-søn 3688.
- Gedde (Gædde), Abraham V. 6649*.
- Gedeman (Geteman), Gerhard G. fra Pommern 5180. —, Nils Eskilsøn G., Bg. i Malmø 3533, 61, 89.
- Gedsted, Peder Sommær V. 4998.
- Geet, Peder Porse, kaldet G., R. 2717 2888.
- Gencker 5180.
- Genwæther, Joh. V. 3443.
- Gera[!] Henriksdatter, Jfr. 5727.
- Gerborg, ~ Jes Madssøn 7723-4.
- Gere, Arvid Bengtsøn, Bgm. i Lund 6376* 6552 6648 7058, 61* 7159 7328, 77, 80 7452, 70 7538 7648 7729, 36-7 7862 U368. —, Erland Laxæ af Gøinge H., † 3589. —, Erland Josefsøn V. 7758, t. Elesakra 7383. —, Joh. Erlandsøn, Kannik i Lund 4050. —, Je... Josefsøn 6805. —, Joh. Lavrids-søn V. 5641*. —, Jon Jenssøn V. t. Gisleberga 6270 7525-7, 30. —, Josef Erlandsøn V., ~ Cæcilie 3589. —, Nils Erlandsøn, Kannik i Lund 2792, Kantor 2883 2960, † 3589 4050. —, Offe Pedersøn V. t. Paddeborg 1704 2059. —, Tule Ebbesøn, R. † 1307.
- Gerekin (Gerekæ, Gerike, Giericke) 5622 5829, se Degn. — Kræmmer, Bg. i Aalborg 6536 7651. —, Bg. i Hjørring, † 4963. — Kræmere, Bg. i Odense 6896. — Særginsøn, Bg. i Lund 3277*.
- Gerhard, se Gert.
- Gerich, Greve af Hennenberg 6558.
- Germannus Bd. 5152.
- Germer Bd. 3590.
- Gernbo, Nils, 2381.
- Georg (jfr. Jørgen), Kardinal 7583. —, Subprior i Antvorskov 4300-1*, 41*.
- Gerlak, Kustos i Rosk. 1727. —, Bg. i Rosk., ~ Katrine Lydikinsdatter 2763. — Skelmsøn 3591 3613.
- Gerland Pedersøn V. 4526.
- Gersce 3759, se Bydelsbak, Gevert.
- Gert (Gerard, Gerhard), Junker 3483, (VI), Hertug 3581 3731, 47-8

- 3869 4183, 92* 4229 4305, 95
4584, † 4658, 87. — (VII), Hertug 6057, 65 6123*, 82 6279 6432 6556, † 7018, ~ Agnes af Baden 6558-61 U457. — (II), Greve af Holsten 851, 55 922, 69. — (III), Greve af Rendsburg 1135-6, 50, 73 1228 U197, af Holsten 1478 1558, 75 1606, 82, 97 1797* 1838 U252, 253a-h, Hertug 1514s U236. — (IV), Greve af Holsten 991 1054-5 1119-20, 51, 74. —, Greve af Hoya, † 3854. —, Bisp af Børglum, se Gyldenstjerne. —, Præst i Skanør 4388. —, Klerk (i Stralsund?) 3375. —, Prior (i Odense) U491. —, Lektor i Lübeck 2806. — Andersson i Ribe U352-4. — Benikinsøn, Præst i Holtug 4000-1*. — Fræthesøn, Bgm. i Kbhvn. 2251. — Jakobsøn af Farum 2987. — Johanssøn, Fg. i Køge 7609.
- Gertrud, se Grubbe, Kalf. —, ~ Bertel Wilden 6173. —, ~ Hensæ Utrækt 1060. —, ~ Joh. Skeel i Rosk. 3850. —, ~ Kristjern Tomson 3946. —, ~ Nils Pedersøn Snyøfugl 2905. —, ~ Nils Jenssøn Maghæprangh 3258. —, ~ Nils Mandorp 3338. —, †, ~ Oluf Pedersøn t. Strø 2212. —, ~ Peder Smydh i Malmø 7907. — Bosdatter, ~ ¹Lars Skøtte, ²Lars Piig 5061. — Jensdatter, ~ Bo Falk 1822 2290. — Jensdatter, ~ Peder Tidemansøn 6960. — Konradsdatter, ~ Hvide Oggi 5589. — Mortensdatter, Nonne i Rosk. 6881. — Pedersdatter, se Grubbe.
- Gherwese, se Stake.
- Gertz, Hind. 5629, se Ulfstand.
- Gerwor Pedersdatter, Nonne i Rosk. 6881.
- Gese (Gesa, Gheze), ~ Bertel Skøneweder 7323. —, ~ Joh. Tygesøn Roolsæ 4394. —, ~ Matias Værkmester 3812. —, ~ Mogens Bruze i Køge 6613 7504. —, ~ Peder de Vreden 4471. —, ~ Tile Hintzen 7348. — Olufsdatter, se Bjørn. — Pedersdatter, Nonne i Rosk. 6881.
- Gesow, Lyder R. 2821.
- Gesse Pedersøn 4239a.
- Gheerd, Herman, Bg. i Ribe 4647.
- Ghevehard, Valdemar IV's Kansler 1999.
- Ghikowe, Henrik V. 3087.
- Ghildehus, Tobias, Rdm. i Stralsund 5163.
- Ghire, Offo, Notar 2901.
- Gilebert U12a.
- Girardus, Kardinalpresbyter 17.
- Gise, Jakob Nilssøn, Bgm. i Køge 6416*, Rdm. 6538-9*, 47*, Bgm. 6613 6825-6* 6912, Rdm. 7504.
- Giselbrecht, Greve af Holsten U252, 254. — af Brunkhorst U253a-b.
- Giseler, Jakob, Bg. i Svenborg 6928*, ?=7655.
- Gisiko, Bisp af Odense 604, 59 U143-4. —, Kommendator i Odense 1509.
- Gisling, Nis 6794.
- Giissæl, se Iis.
- Githæ, se Gyde.
- Gjedde, Magnus Saksesson, Bg. i Rosk. 3599 3600*.
- Giold, Jakob Bd. 6421.
- Gjord (Gyorth) Nilssøn 2982.
- Gjordsen (Giortz, Guritze, Ghurtze, Gyorz, Gyrth, Ghørdhs, Gørtze), Henneke G., V. 5689. —, Johan G., V. 4183. —, Klavs G., V. 7382 7622*. —, Lyder G., V. 6868, Fg. p. Tørning 6976*. —, Mads G., V. 5869*-70 5900 6129. —, Markvard G., V. 2149.
- Giøe 2429, se Rani.
- Glad, Nils Bd. 4437.
- Glambek (I) Peder Nilssøn V. af Pjedsted 5684. — (Rutze), Lave Jenssøn V. t. Sem 6964 7066*. —, Lave Lavesøn Rutze V. 4047 4336*, 52.
- Glargmester, Jens (Hans), Bg. i Ringsted 4622 4910, 94 5622, 63.

Glashagen, Jakob (lange), Bg. i Kalundborg 5947* 6071 6278-9 6449 U550, Bgm. 6632 7447,53, 78* 7759.

Glawern, Nils Pedersøn 7993.

Gleichen (Glikæn, Lykan), Grever af, Albert 620. —, Henrik 728 1966 U185. —, Herman 1284 1375 1804. —, Regisse (Datter af Grev Ernst) 1750.

Gleyseman, Hans, Skipper 6221.

Glob, Anders G., V. 3619 3930*, 45,56* 4046, † 4420-4, ~ Helene Ejlersdatter Porsfeld 3881-2* 4118,21. —, Anders Pedersøn V. t. Skabersjø 6654. —, Johannes, Provst i Viborg 2821*,37* 3516 3696 3802. —, Nils G. 853. —, Peder Jenssøn V. t. Torup 2054 2110. —, Povl G., V. 1908, 97,99 2042* 2760*.

— (Skobe), Jens G., V. 3099 5323.

—, Mogens G., R. 6663u. —,

Nils G., R. 2999 3099. — Nils G., V. 3531 3930*, t. Vestløs 3895 4920-1*, † 6989.

—, Margrete G., se Due.

Glysing (Gluzyng), Henning V. 3747*.

Gløeth, Joh. V., † 3850-1.

Gnewekowe, Verner V. 3785*; Fg. p. Aalholm 3672.

Godekin (Gødekin, Gødeke, Giødicke), Kannik i Rosk. 505. — Skrædder, Bg. i Aalborg, ~ Inge 7168.

— Anderssøn, Bg. i Lund 2567.

— Gribson, se Grib. — Henniksøn, Bg. i Lund 2299 2567*.

— Jakobsøn V. 1785. — Magnussøn, se Drefeld.

Godeman, Klavs Bd. 3041.

Godendorp, Ditlev G., V. 3581.

— Doso G., V. 1890 2406. —

Godsik G., V. 3581 3855*. —

Gotskalk G., V. 4896. — Henneke G., V. 5684* 6316. — Timme

G., R. 1848,90 1952 2406.

Godere, Jakob, Bg. i Slagelse U395.

Godfred, Provst paa Langeland 1921 3468 3980. —, Kommendator i

Sverige 1509. —, Kannik i Rosk. 449.

de Godinghe, Joh., i Hamburg 3520.

Godov (Gothow), Anders Pedersøn, V. 7042. —, Henekin Pedersøn V.

3227 3889, t. Frerslev 3741* 4015,

~ Mette 3932. —, Ingver Anders-

søn V., † 7894. —, Jep Jenssøn

V. t. Ordrup, ~ Elne Palnesdatter

5263*-4 5643* 6211. —, Jep

Klavssøn V. 7547,66s 7850 7928.

—, Joh. G., R. 4227, i Udstolpe

4169s, † U593. —, Joh. Esbern-

søn V. t. Skuldelev 5864*,67.

—, Jens Jenssøn V. t. Skuldelev

7495*. —, Jes Olufson (i Segl:

Joh. Jenssøn Godov) V. 5643*

6122 7950, t. Hessel 5944-5,68*

6015 (Jep), 29 6774, ~ Mette

6447. —, Joh. Palnesøn 2053.

—, Jes Palnesøn V. 7170, t. Rude

6954 7407, Fg. p. Aakjær 5656.

—, Lars Palnesøn V. t. Dyngby

6954*. —, Mette G., ~ Peder

Okse 7960,95. —, Mogens Ingver-

søn V. 7786*,89* 7894* 7902. —,

Nils Esbernsøn V. t. Skuldelev

4507. —, Nils Jenssøn i Skulde-

lev 7673 7812. —, Oluf Peder-

søn V. 2632, af Nyrup 1769,

R. 3075 3124,44,80, af Nyrup

U372, † 3501, ~ Sofie Peders-

datter (Panter) 3673 3710. —,

Oluf Pedersøn V. 7042*, af Høed

6975. —, Ulf G., V. 6288* 7068

7385, t. Lundegaard 7686*.

—, Gerikin G., V. 2744*. —, Hen-

rik, Rdm. i Ribe 3019-20* 3192*

3927,46.

Goldenstethen, Arnold, Rdm. i Stralsund 2572.

v. d. Golme, Herman G., Prior i

Antvorskov 2648*,88 2706. —,

Hermen G., pommersk V. 3767.

Golt 5684, se Galt.

Goluitze, Johan, rügisk V. 4027-8.

Gondrop 5684, se Godendorp.

Goos, se Gunne.

Goos (Ghos, jfr. Gaas), Hennikin G.,

- Rdm. i Slesvig 3812. —, Jep G., Bd. 6759. —, Kord G., Præst i Slesvig 7011.
- Gosejægheræ, Nils Jenssøn Bd. 4948.
- Gosman, Bg. i Husum, ~ Taleke 7165.
- Goswin, Johannittermunk 1061, 70, —, Gejstlig U452.
- Gothman, Nis Bd. 7459.
- Gothow, se Godov.
- Gothwilliæ, Henning Bd. 3590.
- Gotmar Nilssøn, Bg. i Lund 2582.
- Goto, se Gøde.
- Gotskalk, Provst paa Langeland, Præst i Sandby 799. —, Dekan i Ludgude H. 6783. —, Gardian i Visby 6219. — Anderssøn, se Stenbrikke. — Hagensøn, Degn paa Bornholm 7333. — Henningsøn, se Mule (af Falkendal). — Klavssøn, se Raadenraa.
- Gotskalk, Henrik, Notar i Næstved 7153*.
- Gotøøl, Bo Bd. 7054.
- Graa (Grau, Groo, Grø), Anders G., V. t. Meltofte 7938. —, Iver G., V. i Sjelstofte 4169s. —, Jørgen G., Landsd. p. Langeland 7945. —, Peder G., Degn i Jerresta H. 6528.
- Grake (i Segl: Krake), Anders, Bg. i Lemvig 5180.
- Gralens, Kristine, Bg. i Malmø 3959.
- Gramele[?], Joh., Præst 3776.
- Grand, Joh. G., Rdm. i Randers 3642. —, Jes Nilssøn G., Bg. i Randers 5728.
- Greetz 2137, o: Gregers, se Krognos.
- Gregers (Greger, Gregorius) Anderssøn, Præst i Bælum 7072. — Anderssøn R. 3696 3759. — Astradsøn, se Hak. — Iversøn, Notar 7794. — Jakobssøn, Præst i Husby 5785. — Magnussøn R. 2015. — Nilssøn, se Has. — Pedersøn, se Hak. — Pedersøn i Malmø 7414. — Tuvesøn V., †, ~ Margrete Josefsdatter 1737. — Tygesøn 7364.
- Gregor, Paver, VIII: 47; IX: 113
- 130 U85-6; XI: 3039,55 3142; XII: 4970-1.
- Gren (Green), Joh. G. 1396. —, Mogens G., R. 7405.
- Grestorp, Hennekin, Bd. 3089.
- Grete (jfr. Margrete), ~ Esge Jenssøn 6440-1. —, ~ ¹Joh. Eskilsøn, ²Iver Nilssøn i Malmø 3241. —, ~ Markvard Ratstrup 7407. —, ~ Peder Jenssøn Dyppe 3706. —, Grete Sommers, † 6759. — Henriksdatter, ~ Jes Pedersøn, se Brokdorf. — Pedersdatter, se Eberstein.
- Greve, Robert, engelsk Købmand 7105.
- Greverod (Græverod), Dorothea 7520. —, Joh. G., Bg. i Ribe 3053*, 72,97 3192* 3492* U357-8; Rdm. 2978 3019-20 3764* 3927*, 46, Bgm. 4597 4854. —, Maryn 7520. —, Ursula, ~ Henneke Maap 7520*.
- Grib Jenssøn, se Jernskæg.
- Grib (Gryp), Bodil G. 6030, ~ Henning Paris 7368*. —, Edle Jensdatter, ~ Hennike Bosendal 6030* 6333. —, Esger Astrætsøn 925*. —, Grib Gunnarsøn V. 3306, af Rislev 3355 3848. —, Grubbe 6030. —, Gødeke G.søn V. 4433 5473 6030 7368. —, Jens G.søn V. 3828-9 4433 5125* 5473, af Rislev 5622 6333. —, Klavs G., †, ~ Karen Jepsdatter 6434. —, Klavs G., V. af Rislev 7064. —, Lydeke G., V. 7368, ~ Cæcilie Povlsdatter 7453. —, Offe G., Kommendator i Odense 7963*, 98. —, Oghe G. 7368. —, Peder G. i Nykøbing Sj. 2183. — Tn. 6047.
- Grim, Præst i Alsted 2608.
- Grim, Anders Jakobsøn V. t. Taastorp 2540, R. 2691 3087 3159, t. Taastorp 2746* 3005,92. —, Jens G., R. 4321,98 5294* 6035 6217 6312 6792, t. Taastorp 6205,68* 6329 7079 7174 7664, ~ ¹Katherine Rudsdatter 6553*, ²Kirstine Stigsdatter 7848*.

Gris (af Nordrup), Aleksander Jenssøn V. t. Tørslev 5640*. —, Anders Pedersøn G., V. 3306, 12,23 3590 3788* 4093* 4429* 4470* 4553, af Bødstrup 3742, t. Nordrup 4496*, †, ~ Anne Pedersdatter 4980. —, Jakob Nilssøn Rentaf 4517-8*, V. 5990 6002, t. Rejnstrup, ~ Elsof Andersdatter 5985. —, Jakob Pedersøn Spink, V., ~ Lucia 2598. —, Klement [Anderssøn] G., V. 6406*, 21 6855 7243*. —, Klement [Pedersøn] G. 5127. —, Nils Pedersøn G., V. 3889,93 4093* 4118,21* 5127* 5591 5985. —, Peder Anderssøn G., V. 5825 6406,21*,24 6855. —, Peder Truelssøn V. 6032*, af Gjerlev 5640 6747*.

— (af Slagelse), Bo Torbernsøn, V. 2710 2827*,94*. —, Erik Nilssøn V., † 6959. — Gyde Ingversdatter, ~ Anders Anderssøn Skjold 5515 6062 6353* 6507 6807,10,37. —, Ingver Nilssøn V. t. Næsby 3128. —, Jep Madsøn G. 7718. —, Jens el. Nils Ingversøn V. 5555*, t. Næsby 5473 5863 5904,38-9, †, ~ Cæcilie Kragdatter 6959. —, Jens Pedersøn G. 4731. —, Karl Nilssøn, V. 5267s 6507 6887, i Sørup 5765, i Holmstrup 6245. —, Nils Bosøn V. 3012,23, Bg. i Slagelse 3016 3334* 3504 (Bgm.?) 3742 3893*, Fg. 4213-4,22,43 4300-1*,41* 4507 5274, Bg. 4994 5112-3 5574 5771* U395*. —, Nils Ingversøn, se Jens I. —, Nils Jenssøn V. t. Udstolpe 3011 3129 3255s,79. —, Peder G., Rdm. i Slagelse 5274, Fg. 5771 5829* 6080 6820,87, Rdm. 7374-5. —, Peder Jenssøn V. t. Alkestrup 3279. —, Torbern Nilssøn, Provst i Slagelse 4213-4,22 4300-1*,41 4980 5574.

—, Jakob G. 4423*. —, Lave G.,

V. 4271 4334. —, Nils G., V., † 2055. —, Nis G., V. 5573, ?= 6468 (Giissøn). — Ostrid G. U161 a. —, Peder G., Præst i Højby 2764*. —, Peder G., ~ Beate 5242. —, Sakse G. 40. —, Tn. 3958 5571 5728 7617.

Gro 4821, se Parlin.

Grobbæ Bd. 3345.

de Grobis, Henrik, Prokurator for Antonius Orden i Tempzin 5037.

Groo, se Graa.

Gropa, Hans, Bg. i Tommarp 6824.

Grott (Grote), Albert G., Bg. i Lübeck 4639 5180 5201. —, Hans G., Munk i Aahus 6484*. —, Hans G., Bg. i Odense 6427. —, Hennike Tygesøn, Rdm. i Odense 6056* 6615 6759,94* 6896, Bgm. 6945*,68*. —, Hintze G., Bg. i Odense 6338 U377. —, Jakob Jenssøn, Rdm. i Odense 7244. —, Jakob Klementsøn, Rdm. i Odense 7717 7872 7963*. —, Joh. G., Dominikaner 4639-40. —, Katarine Rikardsdatter 6006. —, Nils Otteson V. 3499*. —, Otto G., Rdm. i Odense 7244. —, Reynekin Rikardsøn, Præst i Gislev 6006. —, Rikard Reynikesøn 6594t. —, Robert Pedersøn V. t. Kejrup 6615* 6945 7781. —, Robert Rikardsøn, Bgm. i Odense 4911 5029 5528 5712-3,92* 6427s,75t 6594t.

Groteek, Evert, Bg. i Wismar 6221.

Grubbe i Brønnestad 4219.

Grubbe, Anna G., Nonne, 6881.

—, Asger G., V. 2260. —, Bent Byg (Biug, Byug), V. 1501, R. 2744,54* 2885* 2925,65,99 3021 3312,23,29,54,71 3733*, t. Gunderslevholm 3265* 3306 3788*, t. Hørsholm 3602-3, † 4002 4312, ~ Elne Nilsdatter (Saltensee) 3354 3788 3828-35 4323,27 4530 5191 5908 U372. —, Cæcilie Jensdatter, ~ Henneke Grubendal 3829 4002 4312 5216. —, Edle

G., Nonne 6881. —, Elsef Pedersdatter 1565, ~ Anders Olufsen 3868. —, Everd G., V. 4268, t. Alslev 3357*,60 4052* 4282 4309, ~ Margrete (Rud) 4608. —, Gertrud Pedersdatter 3287 4987-8, 91, ~ Erik Barnumsen 3223* 4035*,72* 4213-4 4496*. —, Ingeborg Pedersdatter, ~ Johan (Hennekin) Olufsen (Bjørn) 3285 3306 3749 3835* 4000-1 4323*, † 5172 5570 6056. —, Ingemar G., V. t. Vallekilde 3741, t. Tersløse 4311, †, ~ Kristine Tygesdatter (Due) U587. —, Joh. G. 1108, R. 1286, †, ~ Elsf Olufsdatter Saltensee 1582. —, Jens G. af Holtorp 2466. —, Jens G. 3749*,88, t. Ordrup, V. 3867*-8 4189-90, †, ~ Elne Palmesdatter 5263 5643. —, Joh. G., V. 4002*, t. Gunnerslev 3829-30 3904. —, Joh. G., V. t. Smerup 2927, ? = 3585. —, Joh. Mogenssen V. 1388* 1786*. —, Joh. Nilsson G., V. 3684. —, Jens Pedersen G., R. 2343 (hvor: i Broby vist er fejllæst for Grubby). —, Jon G., V. 1370 1565 1805 2485* 2607, t. Tersløse 2295*, ~ Cæcilie, † 1810. —, Jon Boson V. 2410 2515* 2714,48*. —, Juliane Pedersdatter, ~ Peder Akselsen (Thot) 3092. — (?), Kirstine, Fru t. Søholm 3265. —, Kirstine, ~ Jakob Krage 2927. —, Magnus (Jenssen), Bisp af Børglum 2459*, 66 2601 2742, Høv. i Aalborg 2640; Bisp af Ribe 2818,26,33-4, 45, † 2879-80. —, Magnus Jensen V., †, ~ Kristine Pedersdatter 3329,71. —, Margrete Pedersdatter, ~ Erik Hasenberg 2553*. —, Margrete, † 4969. —, Mikkel G., Provst i Fuglse H. 7563* 7930,90 8049s. —, Nils [Ingemarsen] G. t. Tersløse 2418*, † 2817. —, Nils [Jenssen] G. t. Kongstedgaard, ~ Eline 3712.

—, Nils Pedersen G., V. 2071 4213. —, Nils Tygesen G., V. 5200*, t. Tersløse 5761 5924*. —, Nils Grobbe V. 4036 5152*. —, Oluf G., V. t. Spanager 6122, 50 7004*,12,78 7116. —, Peder G., R. 663*,98-9. —, Peder G. (Broder til Jon) 1370 1805. —, Peder [Evertsen] G., V. 5772, i Alslev 6245 6891-2 6952 7012, 42* 7116* 7351. —, Peder Jensen G., V. 1582 2087*, t. Ordrup 2184* 2416*, R. 2588 2600,07, 95-6 2700,85* 2828,76 2971,98 3003,21,92 3183* 3200,23,44, t. Skulderup 3098 3144 3219, †, ~ Ingeborg Pedersdatter Uldsaks 3749. —, Peder [Olufsen] G., V. 4988,92, t. Vidskølle 4797 4910, t. Nybølle 4969. — Peder [Pedersen] G., V. 1106 1361, t. Stude 1286 1565, R. 1370 1556, 82, t. Stude 1672, † 1996 2971 3464 4213 4507, ~ Arine Olufsdatter Saltensee 1996. —, Peder Pedersen G., R. 3098. —, Tyge G., V. t. Tersløse 3423, †, ~ Dorothea Eggerdsdatter (Bicere) 5200.

Grubbe (af Sørslev), Anders Jensen V. 5318. —, Anders Jensen V. af Sørslev 3571 4095 5075. —, Bo Herlufsen V. t. Vellerup 4507. —, Herlog Jakobsen R. 856* 1122,58,66, † 2459. —, Jep Anderssen V. 7718, t. Sørslev 5318 5622 6954*. —, Jakob Herlugsen 2458-9*, †, ~ Maren EsGEDatter 3003,90. —, Jakob Povlsen, Dekan i Roskilde 1712*,33* 1822,26*,36*, 65-6* 1932,82,85,90, Bisp 2162-3*,66,85 2204,28*,38. —, Jakob Povlsen, Kannik i Rosk. 2692 3252. —, Joh. Mogenssen V. 1300 1747,50 1930, Ldsd. 1672. —, Peder Herlugsen G. 2459*.

— (med Uldsaksene), Peder V. t. Orebj. 1501 1747, † 3098,

- ~ Edle (Hemmingsdatter Snubbe) 2204,17.
- Grubbe, Henrik G., Hfg. 5324 6018.
—, Iver G. 1384*. —, Nils G., V. 1364*. — Tn. 6462 7373.
- Grubendal, Albrecht Nilssøn V. 6211* 6691 7990, t. Aarsmarke 7938.
—, Hans G., V. 6204 6436, t. Eg-holm 7116 7365 7400*. —, Hen-nike G., V. 3733,88, Høv. p. Sø-borg 3354, af Vestud 2002, af Gunnerslev 5216, † 4327, ~ Cæ-cilie Jensdatter Grubbe 3829 4002 4312 5216. —, Henneke G., V. 5885* 6436 6591 6601, ~ Elne Folmersdatter Lunge 5885*. —, Henneke (Klavssøn) G. 6204.
—, Jens Siverdsøn 4311 = Nils Siv. —, Klavs el. Nils G., V. 3932, R. 4311-12*, 71 5081*, 83 5112*-13, 81-2* 5312-7*, 30-61*, 66-72*, 76-7*, 80-5412* 5416-69*, 95* 5569*, 91*, Høv. p. Ba-hus 4679, p. Kalundborg 5075*, † 6204, ~ Katrine (Madsdatter Falster) 4486 6204. —, Nils Siverdsøn V. 3180, t. Aarsmarke 3721*, R. 4169s 4227, 94 4311-2*, 15-7*, 21-2, 25. —, Siverd Nils-søn V. 5857.
- Grulle, Willem, tysk Bg. 5100*.
- Grumme (Grummo), Provst i Sles-vig 395. — Jepsøn, se Saltensee.
- Grumne, Jes, Bd. 5156.
- Grundt, Joh., Notar 6849.
- Gruter, Joh., Magister, Notar 4614.
- Grydestøber, Lars Bg. i Rosk. 6554.
— Tn. 7208s.
- Grymmers, Johan 2606s.
- Gryzæ, Skipper 6657*.
- Gryzewold, Johan, tysk Bg. 4927.
- Græfrod, se Greverod.
- Grø, Iver, se Graa.
- Grøn, Joh. G. 1415. —, Peder G., V. 6468 7485, ~ Gyde Nilsdatter 7760.
- Grøningh, Tideman V. 1429 1625.
- Grøper, Markus, se Rønnov.
- de Guadagnie, M. i d. pavelige Kan-celli 6191.
- Gude Jenssøn, Provst i Hads H. 7407.
- Gudmund, Præst 7250. —, Skipper 5651. — i Lund 2556. — Kre-mere, Rdm. i Rosk. 5924. — Oluf-søn, Underfg. i Malmø 7313 7414 7529 7661 7793 7849.
- Guido, Kardinal 17. —, Kardinal, Legat 345* 352-6. —, Erik Mændveds Kansler 1137-8. — de Baysio, pav. Kapellan U176. — Pedersøn i Rosk. 3803*.
- Guilelmus, Kardinal 2878.
- Gulden, Peder, Bg. i Varde 5180 5201.
- Guldsmid, Tn. 2579 3417 3718 4226 4936 5041 5127 5252 5591 5704 5965 6030 6253 6508 6620 6707 6961 7163 7256 7497 7920.
- Gulemeker, Gude, Bg. i Husum 7165.
- Gumme Matiassøn, Fg. i Skam H. 3806. — Nilssøn, se Krag (i Sjæll.).
- Gunne (Gunde, Gonno), Præst i Ingstrup 1726. — Eskilsøn V. 2667. — Iversøn, se Torne-krans. — Jenssøn, se Lange. — Pedersøn, Fg. i Rugsø H. 6003 6286. — Terkilssøn V. 3099. — Torstensøn, Bg. i Lund 3302.
- Gunner (Gunnar) Aagesøn 2369.
— Iversøn, se Tornekrans. — Jakobsøn, se Splitaf. — Johan-søn, Kannik i Rosk. 3819, 85. — el. Gunnulf Svensøn 742 853, R. †, ~ Beatrix 1383 1407.
- Gunner (Gunnær, Gunnur, Gønner). ~ Joh. Munk 1502. —, ~ Mag-nus 1733. —, ~ Torsten Skitte U581. — Andersdatter 6514. — Gerkesdatter 7005. — Jensdatter 4585. — Sighursdatter 2028.
- Gunnild, ~ Sandbek 7703-4. —, ~ Sven Sture U581. — Mads-datter 7103.

Gunnulf Svensøn, se Gunner S.
 Gunter, se Gynter.
 Gunter, Peder, Bgm. i Kalundborg 6032.
 Guritze, se Gjordsen.
 Guse, Joh., Præst i Slesvig 5601,27.
 Gustav Bentsøn V. 6697. — Lalesøn V. 6834 7061. — Lassøn R. 4786. — Magnusson, svensk R. 4097, ? = 6417. — Olson, se Stenbock. — (Gudslav) Ulfson V. 4992.
 Gutchi, Grundlægger af Mariæ Kirke i Viborg U33.
 Gyde (Githæ, Gyta, Gyøde), se Jernskæg). —, ~ Joh. Nafstok 698-9. —, ~ Pater i Rosk. 1729. —, ~ Popæ 6148. — Esbernsdatter 6047. — Ingversdatter, se Gris (af Slagelse). — Nilsdatter af Birkelse, ~ Peder Grøn 7760.
 Gyldenstjerne, Anders Eriksson V. 7109*, R. 7293 7722 7886. —, Anders Pederson 6485 7272. —, Asger Bentsøn V. 2515*. —, Bugge Nilsson V. 4767 7602. — Erik Erikson R. 7602. —, Erik Nilsson, V. 1535* 1908, R. 3203, t. Aagaard 2761, Marsk 1861 2100 2208*, fh. Marsk 2450, 54*, ~ [Cæcilie] Pedersdatter Vendelbo 2100. —, Erik Nilsson R. 4310-13*, 16-18*, 21, 23, 47*, 77 4463 4766-7,70,72,74,78 4800, 05,08-11,42-3,50 4937 5051 5473 5569* 5681 6076-7* 6257 6975 7158 7341 7710,95, t. Demstruplund 5582, t. Tim 6012 6414 6586* 6756 7602, t. Aagaard 6242, Høv. p. Riberhus 6715 7306. —, Erik Pederson V. t. Aagaard 5582 6065-6. —, Gert, Bisp af Børghlum 7091 7272 7306,39,41,67 7541 7636 7906*. —, Godske (Gaazx) Nilsson, † 5706. —, Henrik Knudson R. 5570 5681* 7306,08,41-2 7492 7617, 23 7707 7962, t. Refstrup 6242 7109 7432-3 7864. —, Henrik

Nilsson R. 1803(?) 2038(?)
 —, Henrik Nilsson V. 4767 5064
 —, Jakob Nilsson R. 1384 1407, 49 1535*, t. Eskjær 1514-5. —, Katrine Nilsdatter 4767. —, Karen (Pedersdatter), ~ Morten Jensson (Gyrstinge) 7733. —, Nils Erikson R. 2998. —, Nils Erikson V. 6581*, t. Langtind 6967 7161, R. 7795 7906* 8016, t. Langtind 7341 (t. Lundenæs!) 7433* 8026. —, Nils Godskesøn, † 5706 (Gazsøn!) 6935. —, Nils Pederson 6485, R. t. Aagaard 7272 7367 7693* 7901, t. Bregentved 7991, ~ Pernille Mangsdatter 7693. —, Peder Eriksson R. 7602. — Peder Nilsson t. Aagaard V. 3696 3818 4048, R. 4358,60 4420-4,63 4736-7,63,66-7,70,72,74-5,78,80,82,84 4789 4800,05,08-11,50, †, ~ Mette Jensdatter Kabel 6485 7272.
 Gyling (Gylling), Peder G., Ærke-
 degn i Aarhus 3978 4027-8*.
 —, Peder G., V. 2507. —, Siunde
 Nilsson G., V. t. Strø 3153. —,
 Skjelm (Nilsson) V. 3153.
 Gyllæ, Nils R. U164.
 Gylte, Bent G., V. t. Paatorp 7869.
 —, Gunner G., V. 4188 5956.
 Gyncekin, se Mule (af Falkendal).
 — Jonsøn V. 3939.
 Gynter, Hr. 1369 1584-5. — Goder-
 søn, Bgm. i Kalundborg 4847
 5075* 5709 5947 6020. —
 Lubertsøn (el. Lybrickson) 2844
 3989, Rdm. i Malmø 3718 4059
 4378,82, † 6368.
 Gyrstinge, Anders Jensson V. 5885*,
 t. Aas 5861 5924*,38 U464,
 Landsd. i Sjæll. 7064 7229,32-3.
 —, Folmer Mortenson R. 7324*
 7498 7775, t. Hønborg 7553*.
 —, Jens G. t. Aas, V. 3206,34*
 3351*,58*,80 3437-8,44 3614,
 58*,68,98 3919,74 4000,35*,93*
 4181,99* 4294 4310*,13*15,18,
 21-2,71,82s,90,98 4679 4896

4991-2,98 5103*,72 5586 U588, Landsd. i Sjæll. 3848,51-2 3904 4072 4189-90 4246,61 4325*,50* 1400,25,70*,96* 4507 4608,22, 76 4797 4909*-10,69,94 5112*-3, 25,60a,81*-2 5286* 5473 5555*, 83 5622,25,31,63,85*,87-8*, Justitiar 4168, † 6012. —, Jes Bosøn V. 6166 6803* 6964*, t. Søhelm 7324*. — Joh. Bosøn t. Gyrstinge U320. —, Jens Mortensøn V. 7498 7733. —, Morten Jenssøn V. 4969,88,91-2,98, R. 5181-2 5669,81 5869-70 6242 6803 6975 7229* 7341, Høv. p. Koldinghus 6901, t. Kragerup 7553*, †, ~ Karine (Pedersdatter Gyldenstjerne) 7733. —, Navne, Præst i Sanderum 3887-8, Kannik i Roskilde 4666 4749, Bisp af Vesteraas, 5569 5606,29 5783, Bisp af Odense 5890-1 6077 6138-9 6242 6627,95 6701,10 6857 6975 U491. —, Peder Jenssøn V. t. Vinderup 3848 4325* 4622.

Gyrth, se Gjordsen.

Gysle, se Podbusk.

af Gywllenborgh, Hans, Skipper 6657*.

Gædde, se Gedde.

Gæryth (Gæræth), ~ Hans Plaadslar 3072. —, ~ Hencer Litlæ 2103.

Gæsling, Nils, Præst i Veddige 3222.

Gød . . . , Præst i Laholm 4252.

Gøde (Gødhy, Gøto), Kannik i Ribe 1819. —, Præst i Nykirke 1583.

—, Søn af Margrete Hughnis Søster 875. — Bentsøn 3417

3986, Fg. i Skaane 3262,70

3410 3591 3643-4 3793, Lands-

thingshører 3322,82*, Landsd.

3992,99, Fg. i Lund 3467 3811*

4029,51 4196 4258,65, Vicefg.

i Malmø 3718*. — Finsøn V.

6759* 6829* 7767*. — Nilssøn,

se Krumpen. — Nilssøn, Bg. i

Lund 3931. — Staphensøn, Rdm.

i Ribe 6873*. — Tordsøn Bd. 1380.

Gødeke, Gødekin, se Godekin.

Gødmar Abrahamsøn 2868 2906.

Gønner, se Gunner.

Gørgishaghen V. 4992.

Gørike, Joh. V. 1700*.

Gørtze, se Gjordsen.

Gørwal, Bertold, Bgm. i Aarhus 5700.

Gøtz V. 6727.

Gøye, Aksel Mogenssøn V. 3011

3279 3590 3754 4291 4652, t.

Krenkerup 3032 4092*, R. 4988,

t. Krenkerup 4594. — Anders G.

7974. —, Anders Staverskov V.

6257. —, Erik Madssøn V. 6257,

66-7. —, Henrik G., V. t.

Kæ[tilstorp] 6447. —, Henrik

Staverskov V. 5940 6257 6411

6991 7341 7563*. —, Herluf Pe-

dersøn V. 7819* U591. —, Ingerd,

~ Henning (Valkendorf) 7990. —,

Jes Madssøn V. t. Gjeltofte 7068*

7563*. — Jens Krag V. 3776*,

t. Meltofte 4169s U370, Landsd.

p. Laal. 3754. —, Jens Staver-

skov R. 3129 3255s 3754. —,

Lasse Pedersøn V. i Ryde 3754

U370*. —, Mads, Drost 371-2,

fh. Drost 615. —, Mads Skuttæ

V. i Gjeltofte 4169s. —, Mogens

G., V. 5586 6447 7229*, Kammer-

mester 6855, R. 7991, t. Krenke-

rup 7938,74. — Mogens G. (Aar

1521), R. 7404. —, Nils Krag

3279, R. 4227, i Galmindrup

4169s. —, Nils Madssøn V. t.

Gjeltofte 6257. —, Oluf Akselsøn,

V. 6501, R. 4536 6362 6447,

Høv. p. Aalholm 7819. —, Oluf

Anderssøn G., V. 7819. —, Oluf G.

[Henriksøn] V. 7819, t. Kjelstrup

7974*. —, Peder La[vridsøn] V.

3255s. —, Sten Pedersøn V. 7819.

Haagh, Jes Bd. 6859.

Haamund, se Hamund.

Haand, Hans [Jenssøn], Præst i Vordingborg 3738.

Haard (jfr. Hord), Joh. H., V. 2787.

—, Jes H. i Nyborg 6073.

Haarthboo (jfr. Hardbo), Thyro, Fader

- til Peder, Bisp af Ribe, †, ~ Kristine 2234.
- Haas, se Has, Hase.
- Hadrian, Pave 7430. — IV, Pave 17.
- Hafmund, Hr. U161b. — Jfr. Hamund.
- Hafre (Hauræ, Haweræ, Hafæræ), Atto 332. —, Tn. 3590 5845 6350 6440 7702.
- Hafræ, Ætlæ Jakobsdatter, Nonne i Rosk. 1430. —, Jakob H., V. 1364* 1430. —, Jakob Turesøn H., V. 3382.
- Hagbard (jfr. Havbord) Hagbardsøn V. 2982. — Jenssøn R., † 2982.
- Hage (Haghæ, Hakæ), Andreas H., V. 1915. —, Klemend H., V. 3423 3645, 82, t. Sæby 3664. —, Mogens H., V. 6004. —, Stig H., V. 7067.
- Hagedorn, Joh., Præst i Mildsted 3208*.
- Hagel (Hawghel, Hawil), Esger Jenssøn H., V. 2640 2818, 23*. —, Jesse H., V. 3001. —, Nils Pedersøn V. 1396 2248*(?), t. Gjerum 2250. —, Peder Nilssøn V. 4048, t. Gjerum 4019*.
- Hagemester, Hans, Købmand i Lübeck 7002, 06.
- Hagen (Haquinus, jfr. Hakon), Kannek i Lund 2051. —, Præst, Hertug Valdemar V's Justitiar 1951 2014 2148 2234, 45, 80 U278-80. —, Præst i Gjerlev 2214. —, Præst i Trælleborg 5905. — Bjørnsøn, Rdm. i Varberg 5039*. — Hagensøn V. 3521, 27. — Hildebrandsøn, se Rosensparre. — Jenssøn, Klerk og Tolder i Malmø 6732. — Jonsøn, se Iis. — Knudsøn, se Vesterbølle Slægten. — Kristjernsøn, se Frille. — Magnussøn 2266. — Olufsøn, Bg. i Lund 2556, 82, † 3415, 17. — Pedersøn, Præst til Græsted 3081*. — Svensøn, Bg. i Malmø 5813. — Tordsøn V. 3165-6. — Tygesøn, se Vesterbølle Slægten. — Woltersøn, Rdm. i Ribe 6141*, † 7520.
- van Hagen el. Hafn, Detlev H., V. 3041. —, Fridbørn H., V. 6266-7 U546 —, Hennekin H., V. 3041. —, Henning H., V. af Bramslykke 7938, Høv. p. Aalholm 7068. —, Herman H. 6266-7, ~ Kirstine Hartvigsdatter 6389. —, Klavs H., V. 3435. — Klavs H., Kannek i Lund 7068, Provst i Odense 7717 7872. —, Otte H. 7925, 31. —, Ulf H., V. 3041.
- Hak, Anders H., Prior i Rosk. 7850. —, Anders H., V. 5917, t. Øtharum 6205*, R. 7278 7627, 39 7707, 10-11 7991. —, Andreas Davidsøn 1217-8, 32. —, David Anderssøn V. 2309, R. 2793 2804. —, David Thorstensøn 696, fh. Drost 610* 614 681. —, Gregers Astradsøn V. 2067. —, Gregor Pedersøn V. 1504, 45. — (?), Ingeborg Iversdatter, ~ Aksel Pedersøn Thot 7672. —, Ingeborg [Nilsdatter], ~ Arald Madssøn Quitzow 6331 6898. —, Ingefrid Nilsdatter 3741 3901. — (?), Iver Nilssøn V. 3417, R. 5603*. —, Kristine Stigsdatter, ~ Joh. Esbernson Krumpen 2459. —, Nils H., R. 2601, t. Højby 1875 2277 2305 2509, † 2654 3168, ~ Marine Jensdatter Galen, s. d. —, Nils Hake V. t. Næsby, †, ~ Mærde 5160a. —, Nils Stigsøn V. t. Ris 2459*, R. 2756* 2827*-8. —, Oluf Trudsøn V. 7898. —, Stig Pedersøn V. 1430 1545 1836*, t. Riis 1915, 17*, † 2459. —, Nils Nilssøn H., se Galen.
- Hake (i Halland), Karl Pedersøn H. V., ~ Ingerd Lavridsdatter 6697*. —, Magnus H., V. 3161* 4188*. —, Mogens H. 6697*.
- (i Sønderjyll.), Kersten H., V. 7011. —, Nils Pedersøn Hak, V. 3041.
- v. Hackenhorn, Albert, R. 2466.
- Hakestok (el. Halestod), Jens V. 1861.

Hakon (V), Konge af Norge 730
870,81,92 903,10,18,57,87 1129.
— (VI) 2559* 3113, † 3516.
—, Ærkedegn i Skara 4097. —
Se ellers Hagen.

Hakæ, se Hage.

Hale, Joh. Bd. 3256 3527.

de Halle, Joh. 4294.

van Halleghe, Frederik V. 3621.

Hals, Peder 7333.

Halsten, se Hesten.

Halvegge (Halwegæ, Halfwegge, Half-
hæggyæ, Halfwage), se Væbner.

Hamedrop, Gese, ~ Jep Heggidall
6433.

Hameke, Johan, tysk Bg. 4435*.

de Hamele, Didrik, Bg. i Lübeck
5180 5201.

Hamer (Hamær), Tn. 3499 6257.

Hampæ, Bo, Præst i Sverborg 5966*
6135, † 6707. —, Nils Bosøn H.
6135.

Hamund R. 1199. —, Notar 2170.
— Pedersøn V. 4095.

de Hamæ, Wædekin V. 1862.

Hanhæthæ, Bryde 866.

Haningh, Joh. V. 2774 3815*
(Hamyngh) 3933.

Hans (jfr. Johannes, under Jens),
Konge U103-4. —, Greve 6407,
se Eberstein. —, Bisp af Odense
U210. —, Provst i Musse H.
U552. —, Præst i Lovns 7343s.
—, Præst i Okome 7705*. —,
Præst i Tullebølle 1921. —, Præst
i Vørslev 7459. —, Præst i Vor-
dingborg, se Haand. —, Abbed
i Alvastra 5049. —, Abbed,
se H. Isaksøn. —, Prior, se H.
Hennikesøn. —, Prior i Dueholm
5984. —, Skriver i Malmø 7414.
— Skriver, Rdm. i Svenborg 7805.
—, Bg. i Kiel 7099. — Aksel-
søn, se Ulfeld. — Anderssøn, se
Brok. — Anderssøn, Rdm. i Rosk.
6962,95* 7256. — Benekinsøn,
Prior i Halmstad 7435*. — Bo-
søn, Rdm. i Malmø 7661. —,
Bjørnsøn, se Bjørn. — Brodersøn,

Rdm. i Ringsted 5940. — Bryni-
kinsøn, Kannik i Rosk. 3885,
Kantor 4557* 4666 4749 4918
5182* 5200* 5569 5687-8 5737
5908*,31 6150*. — Didriksøn,
Præst i Spjellerup 6891-2 7351.
— Eggerdsøn, Rdm. i Odense
5712*-3 6615,63s-t 6829* 6945,
68*. — Gerekesøn, Kannik i Rosk.
5477 6020 7227. —, Gundesøn,
Rdm. i Landskrone 7769. — Hans-
søn, Præst i Ove 6844. — Hel-
michsøn, Præst(?) i Lund 7862.
— Hennekesøn, Præst i Slem-
minge 7395 7990. — Henneke-
søn, Prior i Dalum 5792 6615.
— Hermansøn, Vikar i Kbhvn.
7233 7606. — Hermansøn. Bg.
i Landskrone 7728, Rdm. 7931.
— Isaksøn, Abbed i Tommerup
5258, † 6329 (jfr. under Jens).
— Jakobsøn, Præst i Sørup 7805.
— Jakobsøn, Rdm. i Landskrone
7728,69 7925,31. — Jenssøn,
Kantor i Rosk. 7067 7379* 7447
7947. — Jenssøn, Præst i Faa-
borg 7169. — Jenssøn. Husfg.
p. Hindsgavl 6676. — Jenssøn,
Rdm., se Skinkel. — Johansøn,
Bg. i Ribe 7410. — Klementsøn,
se Rani. — Knudsøn, Præst 6261.
— Lassøn, Vikar i Lund 6879.
— Lauridsøn, se Panter. — Lau-
renssøn i Køge 6538-9,47. —
Madssøn, Bgm. i Roskilde 5584
6253-4* 6404 (jfr. Jens M.).
— Mogenssøn, Fg. p. Dallund
7364 7764. — Nilssøn, Provst
i Børglum 6468. — Nilssøn,
Præst i Hornbæk 7128-9. —
Nilssøn, se Rosenkrans. — Nils-
søn V. 4036. — Nilssøn V. 6322
6509, t. Assartorp 7278 7515
7644* 7735 7892 U459, ~ Elne
Jensdatter Gagge 7644. — Nils-
søn 7414. — Nilssøn (i Aalborg)
8027. — Nilssøn, Rdm. i Lund
7721*. — Nilssøn, Underfg. i
Malmø 7186. — Nilssøn, Rdm

i Rosk., se Jens N. — Pedersøn, Kannik i Kbhvn. 7798 7894*. — Pedersøn V. 2466. — Peder-søn 2400, i Ølst 2487, 90, †, ~ Bodel 2651. — Pedersøn, Bgm. i Aahus 2583s. — Pedersøn, Bgm. i Lund 6724 (jfr. Jens P.). — Pedersøn, Rdm. i Næstved 7360* (jfr. Jens P.). — Povlsøn 2466, se Munk (Bjælke). — Povlsøn (i Skaane) 3062. — Reymersøn V. 6641 6715. — Røgsøn, Bg. i Ribe 4237. — Røthsøn i Fjelsted 7998. — Svensøn 3679. — Tomsøn, Præst i Revninge 7246. — Tidickesøn, Vikar i Rosk. 7466, 76. — Torstensøn 3754. — Tuesøn, Præst 6261. — Tynnesøn, Bg. i Lund 6533. — Villomsøn, Kantor i Lund 6138, Kannik 6174 6252 U413.

Hansthet, Joh. 3734.

Harald, Degn i Skara 4097. —, Abbed i Vernamo 4097. —, Guldsmed, Bg. i Lund 4936. —, Johansøn, Bg. i Malmø 5645. — Nilssøn, Bg. i Lykaa 7852, 55.

Harbo (Hordbo), Thori 632.

Hardbo (jfr. Haarthboo), Peder Bd. 5576.

Hardenak, Henneke, Bg. i Ribe 6607.

van Hardenberg, Dithmar H., Provst i Hildesheim 5118. —, Eller H., V. 6188. — Hartvig H., V. 6674.

Hare (Haræ), Ebbe H., V. 3443. —, Joh. Nilssøn H., V. 1667. —, Lave H., Bd. 6968.

Hareke Brodersøn 1935.

Hares, Joh. V. U566.

Harrendrup Slægten, Fin Lavridssøn V. 7775*, t. Harrendrup 7579*, ~ Mette Pikstensdatter 7472*.

Hartvig, Fg. i Trælleborg 5962 6367. — Nilssøn 6204.

Harrul Mathissøn 2084.

Has (Haas), Birgitte Olufsdatter 7898. —, Gregers Nilssøn V. 3472. —, Knud Trudsøn t. Ørtofta, V.

7429 7898 (Aar?), R. 7843*. —, Nils Knudsøn, Kannik i Lund 2960. —, Oluf Trudsøn V. 6776, t. Klaparp 7278 7403, 29 7515, 30 7680 U459, ~ Anne Nilsdatter 7892. —, Peder Knudsøn, Kannik i Lund 2960. —, Trud (Knudsøn) H. 2960. —, Trugot Tuesøn H., V., † 2888. —, Trud H., V. 3256 3966* 4081 4298-9 4316*, 44, 77 4889 5028*, R. 5298 5475 5612, 29 5809* 6426, t. Ørtofta 5850 6205* 6589 6606, Fg. p. Visborg 6187*.

Has, Trud H., Degn, se Due (Glob).

Hase V. 6552 (?=Palne Hase).

Hase (Haas, Hasæ, Hazæ) (med Hare), Ingerd 2180, 87. —, Joh. H., V. 3806. —, Joh. Torsøn V. 4616*. —, Nils H., V. 1967 (= 939) 2180, 87 2583, ?=Nils Palnesøn t. Aghwystorp 1667*. —, Ove (Avo, Augho) H., V. 1301 1545* 1709, R., † 1905. —, Peder H., V. 4526 4616, 28 6034*.

— (med tværdelt Skjold), Ingeborg Ovesdatter, ~ Klavs Venstermand 6211. —, Ingeborg Ovesdatter, ~ ¹Jørgen Rud 6215, ²Nils Gagge 6602 6934, ³Mads Fredbjørnsøn 7706. —, Ove (Awe, Augho) H., R. 3654 3892 4370 5921, t. Gaasetofte 5216. † 6215. —, Diderik H., Bg. i Landskrone 5989.

Haszefod, Markvor V. 6570.

Haseke 8016.

Hasenberg, Erik H., V. 2059, R. 2352, 98 2411, 21, 58, ~ Margrete Pedersdatter Grubbe 2553. —, Erik H., R., ~ Ingeborg 4481. —, Joh. H., V. 1545* 1744, 86. —, Peder H. 604, †, ~ Kristine 1697.

Hassekop, Jørgen Bd. 6015.

Hastallus, Kardinalpresbyter 17.

Hastan af Almstofte 1284.

Hath, Morten og Nis 5788.

Haw, Peder Bd. 6016.

- Havbord (Hauborg, jfr. Hagbard) i Kalundborg 3987, (Bertholdsøn) 5127*.
- Haveby, V. 3333, = Lavrids H., R. 3751 3827.
- Havenskild, se Hogenskild.
- Hawghel, Hawil, se Hagel.
- Haumester, Henrik, Rdm. i Kbhvn. 6223.
- Hauræ, Haweræ, se Hafre.
- Hauærkiærvæ Bd. 1969.
- Hazen, Henrik, Bg. i Embrick 7018.
- Hedenrik Konradsøn, Bg. i Rosk. 4638, fh. Bg. 5106*.
- Hedhe Nilssøn V. 3789 4870.
- Hee, Jakob H., V. 1667. —, Nils H., R. 651.
- Heest, Heesten, se Hesten.
- Hefnstridh, Henrik V. 5713.
- Hegge Torgilssøn 3014.
- Heggedal (Hæggædal) 2759. —, Jep H., V. 4444 5817,81 6034*, t. Kjellerup 6433*, ~ Gese Hamædropsdatter 6433. —, Nils H. 4444 5132. —, Peder H. 6433*. —, Oluf H., Bd. 4437.
- Hegle (Hegel, Hekele, Hæklæ, Heyglæ), (I), Jakob H. R. 2249. — Jakob H., V. 3696 U397, † 5947. — Jep H. 6434. — Jørgen (Jereon) H. 5947* 6434. — Karen Jakobsdatter, ~ Klavs Grib 6434. — Peder H., V. 2166, †, ~ Margrete Holgersdatter (Urup) 2410.
- (II), Eskil Aagesøn V. t. Vanaas 7061 U548. —, Peder Aagesøn V. 6649, t. Olinge 7061, R. 7572a. —, Lars H., Bd. 5643.
- v. d. Heide, Werner 6328.
- van Heide, Tidekin, Bg. i Ribe 3020, 35, ? = 2837.
- Heiden, Klavs, pommersk V. 3767.
- Heimburg (Heymborg), Gregor U457.
- Helene, se Elne. — 2383 2473, se Rani; — ~ Everd Moltke, se Lunge.
- Helge, Kommendator i Odense 3781. — Pedersøn, Klerk fra Halmstad 7386.
- Helle Johansdatter, se Bjørn.
- Hellembert, Bisp af Slesvig, † 2340.
- Hellidagæ, Oluf Bd. 5885.
- Hellyngh, Henrik 6657.
- v. Helpte, Albrecht, pommersk V. 3767.
- Helsing, Nils Pedersøn H., V. 2688 2706*. —, Peder Nilssøn V. t. Dødringe 1560 2087* 2129 2348.
- Helt, Joh. Nilssøn, Kannik i Ribe 3448 3520, Ærkedegn 3891 3928 4209 4597 5669.
- Helveg (Heylewig), Dronning 1937, 97,99 2000, † 3186.
- Hemming (jfr. Henning), Magister, Kannik i Rosk. 1699 1826,36*, 95-6 1915*,17*,32 2204,17,26 2480 2692 2755 2836, † 3585. —, Prior i Antvorskov 5574 5771 5820,29 6032*. —, Prior i Rosk. 403. — Brygger, Bg. i Odense 1794. — Bosøn, Rdm. i Skelskør 5924. — Hæfnesøn, V. t. Nørre Esbønderup 4375. — Jepsøn, † 7092. — Jenssøn, se Krag (i Sjæll.). — Johansøn, Fg. i Hammer H. 5966. — Jenssøn, Rdm. i Køge 4257*. — Klementsøn, Fg. i Flakkebj. H. 5259. — Lavridssøn, Rdm. i Næstved 5924, Bgm. 6508, Rdm. 6941. — Nilssøn 3875. — Nilssøn, Bgm. i Ringsted 6032. — Olufsøn 1106. — Olufsøn, Bg. i Malmø 4762. — Pedersøn, se Snubbe. — Pedersøn i Køge U396. — Pedersøn, Rdm. i Malmø 3278, † 3813. — Pedersøn, Rdm. i Rosk. 7786,89. — Tuesøn, se Baad (af Laal.).
- Hemming, Jep Bd. 7300.
- Hencer Kræmer 2928.
- Henkil(?) t. Lystrup 7813.
- Henkil Jenssøn, Præst i Blidstrup 3081*.
- Henkil, Jep, Bg. i Malmø 6313,68.
- Hennike (Hennekin), Greve af Holsten, se Johan (d. milde). —, Bisp, se Ulfeld. —, Kannik i Rosk.

6569. —, Præst i Gloslunde 5857. —, Præst i Rosk. 2311. —, Præst 2465. —, Presbyter 4154. —, Prior i Odense 2211 3781. —, Munk i Odense U265. — Ooldhe U591. — Bymand, se Bymand. —, fh. Bgm. i Odense 4640. — Aagesøn, se Rosensparre. — Albrektsøn, Bg. i Slagelse 3311, 34*. — Ebbesøn, Fg. i Odense H. 3922. — Esbernsøn, se Godov. — Godskalksøn, se Mule (af Falkendal). — Gyncelinsøn, se Mule (af Falkendal). — Hagensøn, Rdm. i Malmø 3989. — Hemmingsøn, Præst 6816. — Hencersøn, Magister i Ribe 1583. — Hermansøn, Bg. i Husum 7165. — Markvardssøn, Præst 6385. — Mikkelssøn, Bg. i Lund 2299 2346. — Mortensøn, se Bryske. — Olufssøn, se Bjørn. — Pedersøn, se Godov. — Randælsøn, se Marsvin. — Tygesøn i Odense, se Grott.

Hennicke, Johan, Bgm. i Odense 3307s.

Henning (jfr. Hemming), Præst i Sølsted 5857. —, Prævisor i Slagelse 4290. — t. Skjern, se Podbusk. — 7990, se Walkendorf. — Albrektsøn, se Eberstein. — Kristjernsøn, se Liljesparre. — Tuvesøn 1364. — Wodh...ghær, Fg. p. Laholm U582.

Henrik 1966, se Gleichen. —, Hertug af Jylland 2851,84 2900, 12,76, ~ Kunigunde 2884. —, Greve af Holsten 1030 1151, se Johan (den milde). — (II), Greve af Holsten 2866 3041,71 3208 U243,281-5. —, Bisp af Osnabrück, Greve af Holsten 4649 4973 5116*,18,88 5653,81 5877. — (IV), Greve af Holsten, Hertug af Slesvig 5153 5653,81 5975,77 6042,57,65 6123,82 6279. —, Hertug af Brunsvig-Lüneburg 5116, 18,22 7448 7647. — (Løve), Hertug (Herre) af Meklenburg 752

922 1026,40,71 1105,74,87,94-5 1228 U195,200,202. —, Hertug af Meklenburg 3082*. — af Rostok U199. —, Kardinalpresbyter 17. —, Bisp af Gardar 3534. —, Bisp af Osnabrück, se Greve af Holsten. —, Bisp af Reval 739*. —, Bisp af Ribe 4869; Aaret fejlt; se Stangeberg. — (Gertsøn), Kannik i Rosk. 1699 2075, Bisp 2330,64* 2408,59*, 91-2 2501,71-2,74 2608 2773 2803. —, Kannik i Aarhus 1315. —, Kannik i Rosk. 221. —, Kannik i Rosk. 1341. —, Magister, Provst i Rosk. 1698-9 1702,27, 45,74,83,91 (Henning) 1826*,36 1932 U244, † 2163. —, Præst i Faaborg, se H. Hanssøn. —, Præst i Flemløse 4104. —, Præst i Fodsløtte 6402. —, Præst i Humble, se H. Timmesøn. — (i Segl: Gerhard Detmarsøn), Præst i Kjettrup 4420-1*, 23-4*. —, Præst i Malmø 4378,82. —, Præst i Nørager 2018. —, Præst i Rosk. 763. —, Præst i Vælinge 3611. —, Vald. I's Kapellan 20. —, Kapellan ved Gertruds Kapel (i Lund?) 4388. —, Notar 3802. —, Notar 4614. —, Abbed i Hilda 1802*. —, Abbed i Pudagla 5262. —, Abbed i Sorø 1982 2608. —, Abbed i Vitskøl 5991 6034*. —, Prior i Antvorskov 498 530, fh. Prior 610*. —, Prior i Stralsund 1807. —, Prior i Visby 6219 6835. —, Generalvikar for Dominikanerne 6718. —, Bg. i Lund 68s. — Teglslager, Bg. i Malmø 6691. — Grydestøber, Bg. i Odense 7208s. — Bysvend i Rosk. 1729. — Albrektsøn, se Eberstein. — Anderssøn, se Due. — Anderssøn, se H. Gummesøn. — Anderssøn, Rdm. i Ribe 2853. — Asgersøn 756. — Danielsøn, Rdm. i Nakskov. ~ Karine 7202. — Gertsøn, se

Ulfstand. — Gerhardsøn, se Skelle. — Gummesøn V. 7119 7401 U507-8 (Anderssøn!). — Hanssøn, Præst i Faaborg 5742 6440-1. — Hanssøn, V. p. Langeland 7770. — Henniksøn fra Skaane 1352. — Heynzesøn i Brudager 5785. — Hermansøn, Provst i Hyby 6431. — Hermansøn, Bg. i Lund, † 3318, 24. — Hincesøn, Bg. i Nyborg 6167 6546 6813. — Huglugsøn 1380-1. — Ivensøn, se Markmand. — Jakobsøn, Præst i Dreslette 5853. — Jepsøn, †, ~ Elnæ 5375. — Jepsøn V. 5588. — Jakobsøn, Bg. i Lund, †, ~ Margrete Strangesdatter 3858. — Johansøn, se Saltensee. — Jenssøn, Præst i Ollerup 7805. — Jenssøn, se Neb, Saltensee, Urup. — Jenssøn V., † 2741. — Jenssøn V. 5969 6099. — Jenssøn 7795. — Jenssøn 6707, ? = t. Brandeløff 6941 7153-4. — Jenssøn . . yling, Bg. i Kbhvn. 6223. — Jenssøn, Bg. i Lemvig 5180 5201. — Jenssøn i Ribe U253c-h. — Jenssøn, Eg. i Rosk. 6795*. — Jenssøn, Rdm. i Rosk. 7172 7268 7920, Bgm. 7784 7960, 76*. — Klavssøn, se Skade, Smalsted. — Klavssøn 1512. — Knudsøn, se Gyldenstjerne. — Madssøn V. 6570. — Meynekesøn V. 2466. — Mogenssøn V. 5984*. — Nilsøn, Munk 1361*. — Nilssøn, Provisor for St. Johannes af Jerusalems Hospital 1509. — Nilssøn, se Gyldenstjerne, Panter; af Hvellinge, se Galen; af Sandager, se Lunge. — Nilssøn V. 2110. — Nilssøn V. 2555. — Nilssøn 5962. — Nilssøn 6168. — Nilssøn 7414. — Offesøn, se Neb. — Ostrysøn, se Krag (i Sjæll.) — Pedersøn, se Prip. — Pedersøn (mulig flere) V. 1750, 91, 93 1884, t. Næsbyhoved 1769*. — Pedersøn t. Villomstrop 4999.

— Pedersøn V. t. Egsmose 5937 6188*. — Pedersøn V. 7061. — Pedersøn, Rdm. i Odense 3934*. — Prypsøn, se Prip. — Stisøn, se Hvide. — Tidikesøn, Rdm. i Køge 7957*, ~ Mette, Datter af Tyge Friis 6810 7004. — Timmesøn, Præst i Humble 5218 5414 U566. — Tonnesøn U361. — Ulfson V. 3531. — Ysulfson, se Iis. — Æysøn 7847, se Lange. Her., Præceptor for Brødrene i Lifland 133. Herbe, Joh. H., Kannik i Rosk. 2166. — Peder H. (el. Erba), Magister, Ærkedegn i Rosk. 1108, 12 1290 1699. v. d. Herberghe, Gerhard, †, ~ Abele 5598. von Herdeloff, Aksel, se Thot. de Herike, Goszwin, Ordensmester for Lifland 2384. de Herken, Winikin, Rdm. i Aalborg 4121*. Herluf (Herlof, Herløv, Hærlog, Hærlog) R. 5825, se Snekken. — i Kagstrup 3830. — Jakobsøn, se Grubbe. — Jenssøn V. U302, ? = Jonsøn 1285. — Johansøn, se Kjeldstrup Slægten. — Ketilsøn R. 364. — Madssøn V. U320, ? = Mattæssøn V. 1344. — Nilssøn, se Snekken. — Nilssøn t. Gundsølle 864. — Pedersøn, se Gøye. — Tomæssøn, se Spærre. Herman, Bisp af Viborg 6701. —, Pavens Pønitentiær 401 659. —, Provst i Odense 5712* 5838 U567. —, Provst paa Als U361. —, Præst i Klinte 5044. —, Præst i Sørslev 3771. — 6213. —, ~ Sice 7606. — Klokkestøber, Rdm. i Lund 7159. — i Lund, ~ Ælseff 7907. — Anderssøn, Vikar i Rosk. 5710, 65. — Duwelsøn, Bg. i Aalborg 7220. — Gertsøn, Kannik i Rosk. 1996*. — Iversøn, se Pennow. — Jens-

- søn i Lund 8004,14. — Mikkel-
søn, Skriver i Aarhus 6577. —
Steffensøn, se Baad. — Tomsøn,
Rdm. i Malmø, †, ~ Mette Olufs-
datter 6669,73.
- Hersted, Theoderik, Notar 7085.
- Hesleholm Slægten, Torbern Lavrids-
søn, † 3347.
- Hessen, Henrik, Bg. i Køge 5835.
- de Hestede, Joh., Præst i Skovby
3089.
- Hesthemøller, Povl, Bg. i Køge
7504.
- Hesten (Heesten, Heysthæn, Hæstæn),
Hartvig H., R. 5116. — Hartvig H.,
V. 6759 7401, t. Elved 6801
—, Lavrids H., V. 4973, R. 5116*
6559. —, Sivert H., V. 7455.
—, Tidekin el. Tiderik H., V. 3582*
3839*, R. 4508 (Halsten!) 4911
5029. — Vollard H., V. 6559.
- Hetbo, Tn. 2646 3590.
- Hetzacker, se Hitzacker.
- Heyglæ, se Hegle.
- Heyno, Kannik i Luud 2757*.
- Heyse, Herman, Gejstlig(?) 2901.
- Hildeborg, Abbedisse i Rosk. 844-5.
—, se Frille.
- Hildebrand Isaksøn, Bgm. i Aahus
6031*, Rdm. 6484*. — Robert-
søn i Odense 6006.
- Hildring Bd. 5789.
- Hilgheman, Adam, Præst i Rambin
3375.
- Hille Udsdatter, ~ Sven Toresøn
7320. —, ~ Jakob Lavridssøn i
Skanør 3488,90.
- Hille, Jep Bd. 7182.
- Hilleman, Hans 6314,28.
- Hind, Joh. H., Dekan i Rosk. 1290,
Bisp 1255. —, Jes H., Fg. p.
Kærstrup 6016*. — Peder H., V.
375. — Peder H. t. Eskilstrup
1669.
- Hintzen, Tile, Bg. i Burg, †, ~ Gese
7348.
- Hinze Nilszøn, Bg. i Tommerup
6824*. — Pedersøn, Sakristan i
Æbelholt 5708.
- Hinzekin af Hyllie, Dekan i Oksie H.
3241-2.
- von Hitzacker (Hetzacker), Goos V.
6032*, Høv. p. Holbæk 5256*.
- Hjort, Ingvar, Bisp af Roskilde
475 505,26-7,37,41,51,54*,60,67.
—, Ingvar H., R. 856,62 1137-8
1223 1388* 1403*. —, Nils H.,
V. 1200.
- , Nils H., Bd.(?) 4060. — Tn.
3072 5789 6136 6740. 6977
7672.
- Hjul (Hiwll), Jes Pedersøn V. t.
Tange, ~ Margrete Pedersdatter
Hord 7124.
- Hjærne (Jærne), Joh. U583.
- Hofman, Esbern H., V. 7407. —,
Joh. H., Bd. 4214. —, Nils H.,
Vikar i Aarhus 6568. —, Nils
H., †, ~ Ragnhild 3880.
- Hogenskild (Havenskild, Howskildh,
Houweskilt), Konrad H., V. 5033*.
—, Peder H., V. 6246, R. 7707,
64,95 7868.
- von Hohemburg, Wirich (o: Ulrik)
6560.
- de Hoist, Branco, Præst i Suder
3408.
- Holbek, Anders Pedersøn H., Fg. v.
Dragør Marked 3708, Bgm. i
Kbhvn. 3736*,41. —, Joh. H.,
Abbed (i Sorø?) 3578. —, Joh. H.
875. —, Joh. H., Bg. i Rosk.
3599 3600 4069*. —, Lavrids
H., Bg. i Rosk. 1023 U139. —
Tn. 7705.
- Hole, Kord, Bg. i Landskrone
7445.
- Holger (Holmger) 1678 (o: H. Pe-
dersøn, Provst i Lund). — Greger-
søn, se Krognos, Ulfstand. —
Henriksøn, se Ulfstand. — Jens-
søn, se Urup. — Knudsøn, se
Ribbing.
- Holck (Hoolk), (Erik) H., hertugelig
Marsk 1256. —, Erik H., R.
2393s 2606s 2884 3288. —,
Holk Marsksøn V., † 3564. —,
Jens H., V., † 7122. —, Katrine,

- Datter af Holck Marsksøn, ~ Jens Tomsøn (Lindenov) 3564 3765. — Joh. H., V. 3762 4185*. —, Lave H., V. 2210* 2989 3056. —, Nils Jenssøn V. t. Ulsnæs 2210*. —, Peder H., V. 3258* (Hook!) 4039,49 4185*.
- von Holck, Gunner H., Provst i Oslo 8028.
- Holk (I), Erik H., V. 4864. — (?), Holk V. 4799. —, Ide Lydersdatter t. Asdal 4772, ~ Lyder Kabel 6195 6244,56. —, Johannes Swart H., V., † 2210. —, Kristjern H., V. 4100 4694 4864 5829*. —, (Lyder) H., V. 4361. — (II), Nils H., V. 1692* 2495. —, Ingemar H., V. 1501. —, Povl H., V. 1501. —, Peder H., V. t. Møgelkjær 6570 7122.
- Hollunger, Anders (Nilssøn) Gaggæ 2483*. —, Joh. Bentsøn V. 2743, t. Bromma, ~ Johanne Aagesdatter 2025*. —, Most Josefsøn V. i Jordbergamagle 4219. —, Most Trugotsøn V. i Sandaakra 4219. —, Nils Bentsøn V. af Lyngby 4203,25.
- Holm, Gunner H., Bgm. i Svenborg 3482* 3672 3934*. —, Nils H., Bg. i Køge 3700 3961 4257, Fg. U396.
- Holmbo, Trugils Bd. 4437.
- Holst, Esge, Bg. i Ribe 7783.
- Holste, Herman H., Præst i Ribe 3097. —, Martin H., Bg. i Slagelse 3311,34. —, Otto H., V. 6173*.
- Holte, Nils 1950. — Tn. 4084.
- Holteman, Nils, Bg. i Stralsund 5015*.
- Holtze, Markvard, Bg. i Ribe, †, ~ Elsef 2871.
- Holzadæ, Hennekin, Bg. i Slagelse 1741.
- Homan, Jep, Rdm. i Randers 7077 7112. — Tn. 4507 6257 7525.
- Homman, Jakob Johansøn, Klerk i Rosk. 4063.
- Hommelsolet(?), Henrik, Præst 4870.
- Hon, Geret 7414.
- Honorius III, Pave 94-5.
- Honwter[?], Jakob, Notar 3381.
- Hook, Peder, se Holck.
- Hoop (Hopp), Anders Esgersøn H. 5051, af Tyrrestrup 6954-5. —, Esger H., † 5051. — Peder H. 5036.
- Hop (Hoep), Werner, Bg. i Lübeck 4294 4443,99* 4631 5036*, Rdm. 5031.
- Hoppels, Ludeke, Bg. i Lübeck 7348.
- Hoppenner, Herman, Bg. i Lübeck 6221.
- Hord (jfr. Haard), Jens H., Rdm. i Holbæk 6189. —, Joh. H., Skomager i Rosk. 4881. —, Nils H., Fg. i Faaborg 6440-1. —, Peder H., V., † 7124. —, Tn. 5716 6350 6950.
- Hordbo, se Harbo.
- Horn (jfr. Hvorn), . . . i Køge U396. —, Anders H., Bg. i Malmø 4762. — Herman H., Bg. i Malmø 7313.
- Hornbo Bd. 6215.
- v. d. Horne, Janeke, pommersk V. 3767.
- Horne, Simkin, engelsk Købmand 7105.
- Hornfisk, Albert i Malmø 4746.
- de Horst, Branto, Præst p. Rügen 2903*.
- Hosé, Lave U143-4.
- Hosæl, se Skovgaard.
- de Howen, Mataeus Bd. 3590.
- Houeth, Peder Bd. 6389.
- Howiske (Høwiskæ), Tidekin, Bg. i Lund 3277 4525,28.
- Hoyer, Hans 6657*.
- Hubaldus, 2 Kardinalpresbytere 17.
- Hugaf, Jes, Bg. i Sakskøbing 7413, ~ Adelheid U552.
- Huglestaath, Gerlav og Joh., V. 1396.
- Hummersbüttel, Hartvig H. t. Lykkesholm, † 3333. — Hartvig (Hartvig-søn) 3333*. — Hennekin (Hartvig-søn) H. 2580 (?) 3333. — Hennekin (Johansøn) H. 2580 (?) 3333. — Johan H., R. 2983 3333. — Johan H., V. 6559.
- Hundeghel, Frederik 7165.

- Hundermark U411. —, Jep Nilssøn V. 5869-70, † 7425. —, Nis Jenssøn V. t. Lindet 6964*.
- Hundermark, Hans H., Bg. i Svendborg 4370. —, Hans Hundritemark, Balistarius p. Ørkel 6402 6780.
- Hunger, Filip, se Bøjstrup.
- Hungri(?), Gerke 5324.
- Husaboot, Peder Jenssøn, Formand i »Gesthws« i Lund 4195.
- Hval (Hwaal, Hwalff), Jes H., V. 4837 5323*. — Torkel H. 1502. —, Torlof H., V. 7760.
- Hvas (Hwaas, Hwassæ) (af Ormstrup), Joh. H., V. 2013. —, Jes H., V. 6975. —, Jens H., Frederik I's Justitiar 2859. —, Lavrids H., V. 1803 1975 2013,54. —, Lavrids H., R. 4362 4737 4842-3 6034*. —, Lars H., V. 7407. —, Nils H., V. 3773, af Salling 4616*,28.
- (af Komdrup), Peder H., V. 6248*.
- , Palle H. 6037. —, Tn. 1463 4716 6136.
- Hwath, Hans, Rdm. i Kbhvn. 6934.
- Hvid (Hwit) t. Øland V., †, ~ Helene 2761. — 5971. —, Bd. 5788. — (Hwidiaë), ~ Elsug 4439. — Jenssøn 3148.
- Hvid (Hwith, Hwyd), Anders H. 6722. —, Anders Jenssøn H., Bd. 4375*.
- , Bo H., Ringstedabbedens Famulus 1218. —, Henrik H. (i Segl: Witte), Bg. i Odense 1794*.
- , Jens H., Præst i Brabrand, † 6568. —, Jens H., Rdm. i Aarhus 6484*. —, Joh. H. 774. —, Joh. H., V. 3952*. —, Matias Matiassøn H., Vikar i Rosk. 4176. —, Nils H., Rdm. i Ribe 3695. —, Nis Asgersøn H., Bg. i Randers 6185. —, Peder H., Præst i Tirsted (Aar 1581) 3357. —, Peder H., V. 2731*, ?=2776. —, Peder H., †, ~ Fru Sidsel 3078. —, Peder H., V. 3815 3933*, af Svingelbj. 4437,39. —, Villelm H., Bg. i Rosk. 323. —, Tn. 317 3003 3633 5061 5218 5414 5503 5706 6257,86 6858 7410 7655 7702.
- Hvide Iver 6763 (? = Witte Iven Krummedige). — Magnus, Bd. 3670. — Oggi, Bg. i Ribe, ~ Gertrud 5589.
- Hvide, Aage Anderssøn 2806. —, Aage Stigsøn 2632 2806. —, Anders Offe (el. Uffe)søn 1936, R. 2466,90*,94* 3015*,58* 3199, t. Torup 2400 4024. —, Anders Offessøn, V. 4060,71, t. Bjørnholm 4024,36, R. 4736-7. —, Anders Stigsøn 756. —, Anders Stigsøn, R., †, ~ Margrete 2632 2806. —, Anders Stigsøn V. 2632 2806 3333 3947 —, Henrik Stigsøn R. 2632 2806. —, Henrik Stigsøn V. 6953 7835-6. —, Jakob Anderssøn, V. 2806. —, Joh. Offesøn V. 3199. —, Joh. Stigsøn V. 2632 2806 4084. —, Kristine Andersdatter, ~ Sven Udsøn 5218, † 5414. —, Knud Stigsøn 2449. —, Lavrids Offesøn 2400,90*, R. 2694, † 3666. —, Markvard Stigsøn V. 6624 7272*. —, Nils (Stigsøn), Bisp af Rosk. 169, † 727. —, Offe el. Uffe Anderssøn 1936,59, † 2490. —, Offe Anderssøn 2806. —, Offe Stigsøn R. 2503* 2632 2806, Kammermester 2466,97*, †, ~ Marine Jensdatter 4036. —, Povl Stigsøn V. 4991 5049*,64 6034* 6195, t. Vilsted 6953, †, ~ Mette Ottesdatter 7343s. —, Stig Anderssøn R. 1521 1756 1936,59 2208* 2384 2466 2503* 2632,42, t. Bjørnholm 2687 2806, t. Møllerup U321, ~ Tove 2806, † 4537. —, Stig Anderssøn V. 4024 4736, ~ Helene 4027-8*. —, Tove Andersdatter, ~ ¹Nils Nilssøn (Krafse) 4024 5189, ²Tue Gummesøn 7943.
- Hvide (Hwitæ), Joh. Kjeldsøn H.,

7269

Præst i Kalundborg 3528. —, Kristine H. af Trælleborg 590.
 Hvidding (Hwittingh, Hwydingh), Joh. H., Hertug Eriks Drost 395.
 —, Joh. H., R. t. Rolse 1521.
 —, Joh. H., V. 1538 1647, t. Nidløse 1650*.
 Hwidhæskaning, Nils R., † 2691.
 Huiis, Mads 6242.
 Hwhitebrod, Nils Tuesøn 2401.
 Hvitfeld, Bonde Tagesøn V. 3196*.
 —, Henrik Nilssøn V. t. Vedtofte 6397*. —, Jakob Palnesøn V. 1709 1963*. —, Joh. Olufson V. t. Hillerødsholm 5252,63 5622.
 —, Jes Skuldesøn 5946* 6006 6684, Fg. paa Aahus 6484*. —, Karl Nilssøn V. af Hørby 2033 2398, ~ Katrine 2776. —, Lage Tagesøn V. 3056. —, Mads Tagesøn V. 7061. —, Nils Tuvesøn af Hørby 1168. —, Oluf Ebbesøn V. 1857 2424 2570(?), Fg. p. Kbhvns. Slot 2109,94 2491*-2.
 —, Peder Nilssøn af Hørby 1669. —, Tove Ingvarsdatter, ~ Nils Porse 1414.
 Huithowet, Asger Bd. 6794.
 Hwitkop, se Krumedige.
 Hwitte, Joh., Bg. i Skanør 3488,90.
 Hwittensee, Hasse V., ~ Botilde [Arvidsdatter] 2731. —, Lavrids Madssøn V. t. Udsholt 4375*.
 —, Nils Absalonsøn 567. —, Nils Jenssøn V. t. Eskilstrup 2033.
 —, Peder Nilssøn V. 2526*.
 Hvorn (jfr. Horn), Mikkell, i Ribe U522.
 Hyelmsith, †, ~ Nils Eriksøn V. 3754.
 Hyllogæ, se Hinzekin af H.
 Hyom [!], Vito 1861.
 van Hywt, Godyr, Skipper 6657*.
 Hæklæ, se Hegle.
 Hærlog, Hærlug, se Herluf.
 Hæræword, Peder Bd. 3038.
 Hæstæn, se Hesten.
 Hætlæ, ~ Nils Tindæ 1364.
 Hævræ, Nils Bd. 3684.
 Høg (Høk) (med Vildbassehoved),

Anders Frøst 6098. —, Bo H., V. 2408, R. 3099, † 5156, ~ Sofie Esgersdatter Frøst (Bild) 2823-4*, 37. —, Bo (Kristjernsøn) H., V. 6098 7845. —, Esger Kristjernsøn V. 2408. —, Gunner Bosdatter, ~ Erland Kalf 5156. —, Kristjern H., † 6098. —, Peder H., V. 4772,74 4820-1,31,37, R. 4948,52. —, Lave Rød R. 2408, 36. —, Lave Kristjernsøn Rød V. 5156, ? = Lave Rød 5573 6098 6415*. —, Lave Røød, Munk i Dueholm 7272 7636*, ? = 7326.
 —, Sofie, ~ Nils Eriksøn (Banner) 4800. —, Nils H., † 2053.
 Høg (med Høg), Joh. H., V. 2078*, 96* 2110*,80,87.
 —, Peder 7845, se Banner.
 —, Jes H. 8016. —, Peder H., Bg. i Næstved 6135. —, Tn. 6062 6968 7487.
 Høghen, Joh. Bd. 3590.
 Høns, Hemming Nilssøn, Bg. i Næstved 7083-4 7154.
 Høpman, Jakob, Bg. i Slagelse 6887.
 Hørby, Kristjern Bd. 6844.
 Høwe, Jens Pedersøn, Rdm. i Køge 6825* 6912 7055.
 Høwebryn, Mikkell Olufson, Hfg. 5710.
 von Høveln, Nils Everhardsøn, Kannerik i Kbhvn. 3736*.
 Høwets, Sven, Bgm. i Hjørring 4963.
 Høviskæ, se Howiske.
 Høwit Torstensøn i Lund 5034.
 Høya, Greven af 1199.
 Høyer, Johan, Bgm. i Hamburg 4443.
 Ib Pedersøn, Bgm. i Kalundborg 7300.
 Ide 4772, se Holk. — Lavesdatter, se Panter. — Lydersdatter, se Holk. — Pedersdatter, se Falk.
 Ighenhusen, Albert af, Prior i Antvorskov 3742.
 Igilfaar (Ilfar . . .) V. 4423*.
 Iliana (Ylliæna, jfr. Helene) Aagesdatter, se Baad. —, ~ Peder Jenssøn 6528.

Ilwith Andersson 3517.
 Imarus, Kardinal 17.
 Impe (Ympe), Cæcilie Tygesdatter,
 ~ Nils Bille, se d. —, Tyge I,
 V. i Thorslunde 1112 1283. —,
 Tyge I., V. 3201.
 Ing . . . 2876, se Skarsholm Slægten.
 Inge, Fru 2309. — 3524 (? Skrive-
 fejl for Anna). —, ~ Broder Mens-
 søn i Ribe 3783. —, ~ Gødeke
 Skrædder i Aalborg 7168. —,
 ~ Joh. Røthemersøn 2890. —,
 ~ Lave Thythulfsøn 1381. —
 Peders i Mors 4768.
 Ingeborg, ~ Erik Mændved 1193.
 —, Dronning af Norge 518. —,
 Datter af Kg. Magnus af Sverige
 563-4. —, Hertuginde af Halland
 og Samsø U244. — af Meklen-
 burg, Abbedisse i Ribnitz 4744*.
 — 2309, se Galen. —, Faster til
 Nils Stigsøn 1861. —, [~ Sakse
 Pedersøn af Hammelose] 2260.
 — 4875. —, ~ Albert Albrekt-
 søn 3351. —, ~ Anders Jak.
 Lunge, se Panter. —, ~ Folmer
 Jakobsøn Lunge 4322. —, ~ Ha-
 mund Litle 1538. —, ~ Jakob
 Nilssøn 5931 U375. —, ~ Jens
 Bransvig 6270. —, ~ Jens Knud-
 søn i Roskilde 5779. —, ~ Johan-
 nes Slææt 1879*. —, ~ ¹Knud,
²Tyge Puder 3535 3654. —,
 ~ Kristjern Most 3617. —, ~ Nils
 (Jens) Strangesøn, se Dosenrode.
 —, ~ Oluf Rarys, se Markmand
 (i Sjæll.). —, ~ Peder Nilssøn,
 † 7216. —, ~ Tyge Skyttæ 4768.
 — Aagesdatter, se Hase (Grim).
 — Iversdatter, se Hak eller Rød.
 — Jensdatter, se Galen. — Kon-
 stantinsdatter 4220-1. — Krist-
 jernsdatter, se Vendelbo. — Mads-
 datter, ~ Eskil Ged 3574 5275-6
 5545. — Nilsdatter, se Galen,
 Grubbe, Hak, Panter, Rani, Uld-
 saks. — Nilsdatter, Nonne i Rosk.
 5551. — Nilsdatter, ~ Iver Krist-
 jernsøn V. 3689*-90. — Peders-

datter, ~ Joh. Læghæ 3421 3727*.
 — Pedersdatter 3795 3837a. —
 Saksedatter, se Uldsaks. —, Thor-
 sten Simensøns Datter, †, ~ Jens
 Gagge 7644. — Valdemarsdatter,
 † 4075.

Ingefred, Fru 5828. —, ~ Erik
 Ged, se Due. —, †, ~ Jens Aksel-
 søn (Ulfeld), se Galen. — [Hav-
 bardsdatter], ~ Peder Bonde R.
 2982. — Pedersdatter, se Galen,
 Urup.

Ingemar, Provst U69. —, Kannik
 i Rosk. 7014. —, Vikar i Hyl-
 linge 716. —, Abbed i Holme
 5716, 20 5845. — af Flædie 4000
 5172. — Akselsøn, se Thot. —
 Esbernsøn 2533 U372. — Karl-
 søn, se Thot. — Mortensøn,
 Thinghører i Gøinge H. 6277.
 — Nilssøn af Holløse 5159*.
 — Nilssøn, Bg. i Lund 3352,
 Rdm. 3382* 3417. — Pedersøn
 V. 4223*. — Tuesøn, Kannik i
 Rosk. 6041, 62.

Ingerd (Inger, Ingiærth, Ingegert,
 Ingrid), Frue (flere) 6201 7111
 U572. — 2926, se Bille. —,
 ~ Aage Steg 3717. —, ~ Ebbe
 Galt 2306. —, ~ Henning, se Gøye.
 —, ~ Jens . . . 5752. —, ~ Jens
 7565. —, ~ Joh. Nilssøn t. Od
 2043. —, ~ Joh. Skydebjerg
 3453. —, ~ Johannes Ture-
 søn Krember i Ribe 3964. —,
 ~ Knud Klementsøn i Rosk. 6939.
 —, ~ Knud Nilssøn Dyre, se Bille.
 —, ~ Mikkel Krabbe, se Kaas
 (Sparre). —, ~ Morten Due 1307.
 —, ~ Nils Galt 6060. —, ~ Peder
 Ebbesøn 2965. —, ~ Peder Ha-
 raldsøn 2404. —, ~ Peder Oldman
 7530. — Andersdatter, ~ Nils Ove-
 søn 5981. — Arvidsdatter, se
 Forsten Slægten. — Hermansdatter,
 se Pennow. — Jakobsdatter, ~ Nis
 Palsøn 7091. — Jensdatter, ~ An-
 ders Pedersøn i Malmø 3337. —
 Karlsdatter, se Rani. — Lavrids-

datter, ~ Karl Pedersøn Hake 6697.
— Nilsdatter, ~ Per Ewelssøn 1892.
— Nilsdatter 1744. — Nilsdatter,
Nonne i Rosk. 6881. — Peders-
datter, se Blik, Udsøn. — Peders-
datter, ~ Bothell Aagesøn 6426.
— Povlsdatter, ~ Gerard Stenhals
3542, † 3737. — Torbernsdatter,
se Galen.

Ingver (Ingvar), Præst (Sjæll.) 1857.
—, Præst i Stoense 1921. —,
Præst i Torrløsa 3761. —, Bg.
i Ribe U426. — Anderssøn, se
Godov. — Anderssøn Bg. i Rosk.
4422, Bgm. 4881* 5106 5241
5302-3.27,64 5529,84 5646,59*,
64 5737 5827,84 5906,24,83
6032,60* 6404-5 U364. — Bent-
søn, se Neb. — Karlsøn, Rdm. i
Rosk. 6253-4*, Bgm. 6503, Rdm.
6755*, Bgm. 6795* 6820*,70-1*,
Rdm. 6872* 6904,06*,62,95 7172.
— Konesøn 2704. — Mikkelsøn
t. Traneborg 7372. — Nilssøn,
Kannik i Ribe 4794. — Nilssøn,
se Benvaaben, Gris (af Slagelse),
Neb. — Nilssøn, Rdm. i Aalborg
7760. — Pedersøn, Rdm. i Aal-
borg 7532 U538. — Strangesøn.
se Benvaaben. — Tollysøn V.
1396 1502 1726,85, af Hvæt
= Hvetbo 1415. — Tuesøn V.
1618. — Tygesøn, Rdm. i Næstved
6030.

Innocens, Paver, IV: 161,66,68 204
U73,87,112-5; VI: 2484 2902
U324; VII: 4795.

Is, Hagen Jonsøn V. 2646* 2724.
—, Henrik Ysulfson V. 2511*,90
U244. —, Jon Giissæl V. 1355*
= Jon Iis 2511,90. —, Jon Is
V. t. Vellerup 7365.

Isak Nilssøn 7406.

Isarn (Ysern), pavelig Nuntius 658
723 U214,16, Ærkebisp 782*,94
808,11*,21,23,49.

Iven Ingursøn V. 7385. — Peder-
søn, se Rosenkrans.

Iver (Ivar), Provst i Thy 2823. —,

Præst (Fyn) 4043*. —, Præst i
Pederstorp = Pedersborg U593.
—, Gardian i Svenborg 6402.
— Akselsøn, se Thot. — Asgud-
søn t. Sylversted 5601. — Erik-
søn, se Benvaaben. — Fallesøn
V. 5673. — Finsøn, se Spore.
— Hagensøn i Lund 3125. —
Henriksøn t. Harrested, se Mark-
mand. — Iversøn, se Lange. —
Iversøn, † 2704. — Iversøn V.
4047. — Jenssøn, se Benderup.
— Jenssøn, Bgm. i Middelfart
6179*. — Kristjernsøn, se Fasti.
— Kristjernsøn V. 3789, ~ Inge-
borg Nilsdatter 3689*-90. — Laur-
søn 4404s, se Udsøn. — Magnus-
søn, Provst i Randers 3576* 3642.
— Nilssøn, se Rosenkrans; 5603,
se Hak el. Rød. — Nilssøn V.
t. Truelstrup 3286. — Nilssøn
6275. — Nilssøn, Bg. i Malmø
3240*,47,V. 3680, ~ Grete 3241.
— Nilssøn, Bg. i Malmø, ~ Jo-
hanne 4939. — Nilssøn, Rdm. i
Svenborg 6016. — Pedersøn, se
Galskyt. — Tomsøn, se Lange.
— Tordsøn, Kannik i Ribe 6021.
Ærke-degn 6354 6415, † 6586
6976. — Torstensøn U498-9.
— Tostesøn 4965.

Izum, se Suhm.

J., Ærkebisp U158, se Jakob Er-
landsøn. —, Bisp 691, se Joh.
Krag. —, Dekan i Rosk. 454. —,
Provst i Himmer Syssel 450.

Jacinctus, Kardinaldiakon 17.

Jakob (Jep, Jeppe, Jeyop), Junker
432,51*,55,65, Greve af Halland
880. —, Markgreve af Baden
6558,60. —, Herre t. Lichten-
burg 6558. —, Bisp af Bergen
og Oslo, se Jernskæg. —, Bisp
af Viborg, se Moltke. —, Provst
(i Lund) 688. —, Mag., Kannik
i Lund 3434. — af Høby = Hyby,
Kannik i Lund 6380, Ærke-degn
6725 6856, † 7582. —, Ærke-

degn i Ribe, † 651. —, Kantor i Ribe U160a, † 2802. — af Husby, Prior i Stubberup 3789, Kannik i Ribe 4854*. —, Dekan i Rosk. 1777*. —, Provsti Rosk. 4377. —, Degn i Rosk. 7067*. —, Provst i Vidaa 395. —, Præst (Jyll.) 1892. —, Præst (Fyn) U567. —, Præst i Bested 2099. —, Præst i Brylle 1557, ?=1625. —, Præst i Hillested 7930, 90 8049s. —, Præst i Holtue 5172. —, Præst i Hyby 7278. —, Præst i Køge U396. —, Præst i Næraa 7660. —, Præst i Landskrone 5943. —, Præst i Nebel 1554. —, Præst i Oddum 1583. —, Præst i Rosk. 690. —, Præst i Sønder Broby 1594. —, Præst i Thorslunde 2217. —, Præst i Viskinge 7459. —, Abbed i Lund 5969* 6021*. —, Abbed i Herrisvad 2070. —, Abbed i Herrisvad 6031*. —, Abbed i Næstved 5814 5924*, 85 6032*-3. —, Abbed i Ringsted 449, ?=2084. —, Prior i Rosk. 1961. —, Kommendator i Norge 1509. —, Kommendator i Odense 6945* 7122* 7251. —, Gardian i Aalborg U595. —, Provisor 1839. —, Munk 798. — Pius, Dominikaner 2295. — de Eusebio de Buzella, Notar 1629. — kaldet Jernhoved 434-7, 39. — i Gassum 4444. — i Ølsemagle, †, ~ Ingeborg 5931. —, Bgm. i Kalundborg, se Glashagen. — Kældersvend, Rdm. i Kalundborg 7422, 47, 78* 7500. —, Fg. i Kbhvn. 7971. — Skriver, Bg. i Lund 7721*. — Portner, se Portner. — Aagesøn (Jyll.) 3567. — Aagesøn V. (Fyn) 6006. — Akesson, Provst i Varde Syssel 976. — Akselson, se Thot, Ulfeld. — Albrektsøn, se Algudsen. — Anderssøn, Klerk (15. Aarh.) 276. — Anderssøn, se Grubbe (af Særslev), Skytte. —

Anderssøn af Ørby 4375. — Anderssøn, ~ Sacersdatter 5257. — Anderssøn 7940. — Anderssøn, Thinghører i Skaane 2207. — Anderssøn, Fg. i Gærds H. 2028. — Anderssøn, Fg. i Han H. 7720. — Anderssøn, Fg. p. Højstrup 6762. — Anderssøn, Fg. i Køge 6538-9, 47* 6613 6704 6912. — Anderssøn, Rdm. i Malmø 3278 3337*, 40 3813* 4074. — Anderssøn, Rdm. i Rosk. 6755*. — Anderssøn, Rdm. i Skelvær 5924. — Ansøn 866. — Areldson 7855. — Bentsen, Præst i Højby 7515 7892. — Beyensøn, Fg. i Stævns H. 6762. — Brodersøn V. 2084. — Danielsøn, Præst 5588. — Dorkelson, Bg. i Ystad 2743. — Ebbeson, se Lunge. — Ebbeson, Bg. i Rosk. 1060. — Erlandsøn, se Galen. — Esbernson, se Krumpen. — Finsøn V. 1542. — Finsøn, Rdm. i Lund 7452. — Fæggesøn V. 7385. — Gerlavson, Præst 5669. — Gertson, Ærkebisp, se Ulfstand. — Godriksøn V. 3680, t. Bunkeflod 3340. — Grumsøn, se Saltensee (af Linde). — Gudmundsøn V. i Kbhvn. 2776*. — Gudmundsøn, Bg. i Rosk. 1700, 19, 27-9* 2259. — Guldbrandsøn, Rdm. i Lund 3324. — Gyncekesøn, se Mule (af Falkendal). — Jep Helgesøn, Hfg. 6016. — Hemmingsøn, Vikar i Rosk. 7205. — Hemmingsøn, Præst 6511. — Hemmingsøn af Testrup 4246. — Hennekinson, Kannik i Rosk. 3252* 3408, 49-50 3585, Provst 3631, 94 3710 3803, 19, 50-1, 66 3994. — Henriksøn, se Ulfstand. — Herlufson, se Brymle, Grubbe (af Særslev). — Holmgerson R. 2512, ³¹⁶² 40, 77 2660 2782, t. Raarrød 2686. — Iversøn, Kannik, se Lange. — Iversøn, se Tornekrans. — Jakobsøn 2461 3497, se

Galen. — Jepsøn V. 3460. — Jepsøn, Skriver i Lund 7862. — Johansøn, Kannik i Rosk. 2836 3727*. — Jenssøn, Kannik i Rosk. 7227 7626, ? = Official 7082. — Jenssøn, Vikar i Rosk. 7786,89. — Jenssøn, Præst i Holbæk 6189. — Jenssøn, Præst i Næstved 6508 6941 7360. — Jenssøn, se **Galen**, Bønderup, Due, Ferke, Godov, Ravensberg; Johansøn 5872, se Kjeldstrup Slægten; af Markie, se Galen; t. Sørup, se Kjeldstrup Slægten. — Jenssøn V. 4782 4835. — Jenssøn, † 5303. — Johanssøn V. (i Fyn) 5795. — Johanssøn af Harres 5840. — Jenssøn (Rosensparre?) V. t. Degeberga 6898. — Jenssøn V. 6893, i Valby 7001*. — Jenssøn, Bgm. i Heddinge 5503. — Jenssøn Skrædder, Fg. i Kbhvn. 6512. — Jenssøn, Bg. i Landskrone 7041. — Jenssøn, kaldet Junker Hanneke, i Lund 2300. — Jenssøn Murer, Bg. i Lund 5025. — Jenssøn, Bg. i Malmø 4793, Rdm. 6250, † 6856. — Jenssøn, Rdm. i Nakskov 6288. — Jenssøn i Odense, se Grott. — Jenssøn, Bgm. i Ribe 3072, fh. Bgm. 3263-4. — Jenssøn, Bgm. i Rodneby 7855. — Jenssøn i Rosk., se Stensen. — Jenssøn i Rosk. 2874. — Jenssøn, Fg. i Skelskør 3758. — Jenssøn, Bg. i Varde 5046. — Joakimsøn, se Bjørn. — Jonsøn, Bg. i Malmø 4935 5910,61*. — Kallysøn 1380-1. — Karlsøn, se Rani. — Karlsøn V. 2018. — Kjeldsøn V. 5414 (vist fejlskrevet for Kjeld Jak. Algudsen). — Klavsøn, se Godov. — Klemetsøn Bd. 6859, — Klemetsøn i Odense, se Grott. — Kleyns..., Bgm. i Kalundborg 7759. — Knudsøn, Provst i Rosk. 4315,21. — Knudsøn, Præst i Ribe 7228*. — Knudsøn,

se Akeleje. — Knudsøn, Kirkeværges i Hareberga 6287. — Kristjærnsøn fra Næstved, Præst i Herlufmagle 1338 1955. — Kristjærnsøn, Præst 8014. — Lavridsøn, Præst i Næraa 6350 6722. — Lavridsøn, Præst i Rosk. 3549. — Lavridsøn V. t. Farringløse U375. — Lavridsøn af Søstrup 6462. — Lavridsøn af Abildtorp 7385*. — Lavridsøn, Bg. i Skanør, †, ~ Hille 3488. — Lavesøn, se Saltensee (af Linde). — Ludikinsøn 3590. — Madssøn 2987. — Madssøn af Bara 6313. — Madssøn, Rdm. i Middelfart 7669 7723*. — Mikkel-søn V. 2044,55. — Magnussøn, Kannik i Lund 6174 6782. — Mogenssøn, Provst i Odense 6829* 6945 7401. — Magnussøn, Præst i Lund 4174*. — Mangni, Præst i Skibby 5640*. — Mogenssøn, Kirkeværges i Malmø 6368. — Mogenssøn, se Sefeld; t. Ellinge, se Jernskæg. — Magnussøn V. 2013*. — Mogenssøn V. 5039*. — Mogenssøn, Rdm. i Lund 5766. — Mogenssøn, Rdm. i Malmø 6217 6379* 6628,69 6732,58 6808,56, Bgm. 7186,96 7222 7529 7739,93 7817 7907*,34*, ~ Mette Gotskalksdatter 7603. — Martinsøn, Kannik i Rosk. 864,66 1061,70. — Mortensøn 7629, se Krag (i Sjæll.). — Mortensøn i Solbjerg 7841a. — Nilssøn, Kannik, archielectus, se Thot. — Nilssøn, Kannik i Aarhus 6568. — Nilssøn, Præst i Landskrone 5909. — Nilssøn, Præst i Stadager 5074* 5103*. — Nilssøn, Prior i Odense 7401. — Nilssøn, se Basse (af Tjele), Gyldenstjerne, Hundermark, Kirt, Rani, Ravensberg, Saltensee, Splitaf, Vognsen. — Søn af Nils Staller 381. — Nilssøn V. 2894* 2916 3388, t. Sørup 3312, 23, 53 3424*, 37-8* 3614,

58*. — Nilssøn V. i Beddinge, †, ~ Une 4219. — Nilssøn i Ølsemagle, †, ~ Ingeborg U375. — Nilssøn t. Dyrby 4444. — Nils-søn t. Ottestrup 5939. — Nils-søn 5971. — Nilssøn 6887. — Nilssøn, ~ Cæcilie 6990. — Nils-søn af Havelsele 7476. — Nils-søn V. 5857, t. Sømark, ~ Cæcilie 7673. — Nilssøn, †, ~ Kirstine 7721. — Nilssøn 7729. — Nils-søn, Hfg. 2710. — Nilssøn, Bg. i Lund 7041, ? =, ~ Johanne 7538. — Nilssøn, Bg. i Malmø 2762*. — Olufson, Degn i Rosk. 6807 7379 7626 7894* 7947. — Olufson, Præst (Sjæll.) 3234. — Olufson, Præst i Ringsted 3437-8. — Olufson, Præst i Sand-by 3851. — Olufson, se Lunge; af Hessel, se Godov. — Olufson, †, ~ Kristine 4168. — Oluf-søn, Rdm. i Slagelse 4341*, Bgm. 4587, Rdm. 5274, Bgm. 5905 6472. — Ottesøn, se Bild. — Palnesøn, se Benderup, Hvitfeld. — Pedersøn, Kannik i Kbhvn. 3399. — Pedersøn, Kannik i Lund 4384 5261 5378 5946*, 64 6345, Ærkedegn 6376*, Kantor 6465, 99 6544*, 53, Ærkedegn 7039. — Pedersøn, Kannik i Lund 7668 7730 7860. — Pedersøn, Kannik i Rosk. 6715 6829* 7626 7714 7899. — Pedersøn, Præst 7725s. — Pedersøn V. t. Thuræs-torpsø 1704. — Pedersøn 1981. Pedersøn (Galen?) af Bursø, † 2461. — Pedersøn V., Høv. for Salling-holm H. 3773. — Pedersøn V. t. Greve 3866*. — Pedersøn V. 3958 4019. — Pedersøn 4799. — Pedersøn i Gisløf 6528. — Pedersøn (Laaland) 7385. — Pedersøn, Landsthingshører i Sjæl-land 2084. — Perssøn, Fg. i Vil-lands H. U574. — Pedersøn, Slagter i Lund 2975 3302. — Pedersøn, Rdm. i Malmø 6368

6672 6738. — Pedersøn, Rdm. i Rosk. 4353-4 4495*, Bgm. 5106 5252* 5302, 07, 64 U364, Rdm. 5584*, ~ Lucie 5252. — Peder-søn Tømmermand i Rosk. 7256. — Pedersøn, Bg. i Ystad 5832 6078. —, Petronille, Klerk i Lü-beck 7085. — Povlsøn, Dekan i Roskilde, siden Bisp, se Grubbe (af Særslev). — Povlsøn 6670. — Povlsøn, Rdm. i Slagelse U395. — Sacersøn 6133. — Sv...., Rdm. i Kbhvn. 6223. — Sven-søn, Præst i Roager 6144 6269* 6976*. — Svensøn, Rdm. i Kbhvn. 6512. — Svensøn, Fg. i Skelskør 3657. — Tordsøn V. 7971. — Tordsøn, Bg. i Aalborg 7168. — Tordsøn, Fg. i Landskrone 7931. — Torkilsøn Bd. 5875. — Torstensøn, Bg. i Kbhvn. U468. — Truelssøn, se Bende-rup. — Truelssøn Skrædder, Bg. i Rosk., †, ~ Kristine 3569. — Tuesøn i Skaane, se Krog-nos. — Tuesøn V. (Fyn) 5716, ? = Tuesøn V. (Langeland) 5218 5414, ? = 5210. — Tulsøn, Rdm. i Simmershafn 7406*. — Tyge-søn, Kannik i Rosk. 364. — Tygesøn 1453. — Tygesøn, Bg. i Haderslev 5651*. — Tygesøn, Bg. i Rosk. 7050. — Thyrysøn, Præst og Prior i Ø 7720. — Ubbesøn 1594. — Villesøn, se Ferke. — Øbesøn V. 2506.

Janekin (Janke) Jenssøn, se Juel (Sønderjyll.). — Jepsøn, Rdm. i Ribe 6354, 73.

v. Jasmund (Yasmund), Henning J., R. 5577*. —, Henrik J., R. 3408. —, Herman J., V. 3211 3362 3408. —, Sumo J. d. æ., V. 3362, 67.

Je.... Josefsøn 6805, se Gere.

Jellm, Joh., Bg. i Malmø 4762.

Jens (Jøns, Jes, Johannes, Johan, Jøsse, jfr. Hans), Ærkebisp af Lund (hvilken?) U133a-e. —

(Dros), Ærkebisp af Lund 523, 37,41-2. — (Grand), Provst i Rosk. 423,29 589; archielectus 573; Ærkebisp 582,88-9 604,10*, 716* U148,294, fhv. 782. —, Ærkebisp af Upsala 6051 6407 (Hagensøn). —, Bisp af Aarhus 604 742,57* 813*. —, Bisp af Børglum 401,03,05,46. — (Mikkelsøn), Bisp af Børglum og Ribe, se Svane. — (Jernskæg), Bisp af Odense 4600,21 5693s 5783 5844, † 5890-1. —, Bisp af Oslo 5918 6077 6139 6701,19,86 6855 7339,63 7541. — (Hee), Bisp af Ribe 1031,33 1275* U217a(?). — (Krag), Bisp af Rosk. 591-2* 604,10*,39, 48, 58, 78, 81,85-6, 91. — (Anderssøn), Bisp af Rosk., se Lodehat. — (Pedersøn), Bisp af Rosk., se Jernskæg. —, Bisp af Slesvig 1029 1514s. — (Skondelev), Bisp af Slesvig 3208,91 3405-7,18 3502s 4937 5022,48 5783. — Ærkedegn i Aarhus 1756. —, Magister, Kantor i Aarhus 1756. —, Provst i Børglum 782. —, Provst i Børglum 3057s. — (Nilssøn), Provst i Børglum 4880* 5323 5573 — (Bagge), Provst i Børglum 6034. —, Provst i Eek 1521. —, Dekan i Kbhvn. 6032*. —, Provst paa Laaland 332. —, Dekan i Lund 589. —, Ærkedegn i Lund 589. —, Provst i Odense 400. —, Provst (i Odense) 1199. —, Ærkedegn i Rosk. 221. —, Magister, Ærkedegn i Rosk. 551, 81. —, Magister, Provst i Rosk. 554* 913. —, Provst i Rosk., se J. Hennekinsøn. —, Kantor i Rosk. 1457,81* 1629. — de Capella, Kantor i Rosk. 1702,30 1895 1915*,17*, Provst 2041,75* 2166,79 2226,28,62,79,95* 2311, 42 2402,80 2735,55 2836,58*. —, Kannik i Rosk. 447. —, Sakristan i Rosk., se J. Hemming-

søn. —, Vikar i Rosk. 1650*. —, Provst i Tvillum 2258 2306. Provst i Vardesyssel 464. — Provst i Vestervig 5323. —, Provst i Viborg, se Glob. —, Provst i Viborg 6034*. —, Provst i Østrup 1521. —, Præst og Kapellan hos Grev Albert af Gleichen 620. —, Præst i . . ning 3773. —, Præst i Balslev, se Jens Anderssøn. —, Præst i Bindslev 4019*. —, Præst i Bollerup 7372. —, Præst i Borup 2114. —, Præst i Dalstorp 7572a*. —, Præst i Emmerlev 3891. —, Præst(?) i Filestad U141. —, Præst i Fugledemagle 7505. —, Præst i Fævejle 6623*. —, Præst i Haldum 3530,67. —, Præst i Halmstad 7576. —, Præst i Hvilsager 2495. —, Præst i Kalundborg 7327* 7499-500, ?=7718. —, Præst i Kundby 2925-6. —, Præst i Paarup 1838. —, Præst i Rimsø 7290. —, Præst i Skovby 3771 4508. —, Præst i Svenborg 6402. —, Præst i Sørup 6402. —, Præst i Søvtan 3530. —, Præst i Søvtan 7005. —, Præst i Tavlov 4047. —, Præst i Thorhøj 2306*. —, Præst i Tversted 3958. —, Præst i Udby 5256. —, Præst i Vordingborg 3965. — (Jes) Klerk 7753s. —, Abbed i Essenbæk 6136. —, Abbed i Knardrup 6032*. —, Abbed i Næstved 7826. —, Abbed i Ringsted (flere) 2795 3090 3217* 3437*-8 3668 3851 7841 (Aar?). —, Abbed i Sorø 3577. —, Abbed i Tommerup (flere) 3456 4134 6031* 6329 6513,87 6638; jfr. Hans Isaksøn. —, Abbed i Æbelholt, se Jens Anderssøn. —, Abbed for Præmonstratenserne 7357. —, Prior i Aalborg U595. —, Prior i Antvorskov 3388 4677. —, Prior i Bosjø 1770. —, Prior i Børringe 2301,03. —, Prior i Dalum 400. —, Prior i Grinderslev 3773. —,

Prior i Odense (flere) 1127,78 2864 3182. —, Prior i Rosk. 1359. —, Prior i Visby 3719. —, Prior i Vissing 5156. —, Subprior i Lübeck 2806. —, Dominik. Provincial 7194*. —, Munk i Æbelholt 2987. —, Munk 7807. —, Munk (?) i Odense U27. —, Franciskaner 6723. —, de Scania, Munk 332. — de Svecia, Munk i Sorø 1841. —, Gejstlig U408. —, Notar 4160. —, Erik Mændveds Drost, se Nist. — R. 379*. — (Søn af Margrete Hughnis Søster) 875. —, Møntmester i Rosk., † 334. —, Langhi Jens V. 3521. —, (kaldet Wise J.) 5090. —, Rdm. i Kbhvn. 7678. —, Bgm. i Køge 5628. —, Rdm. i Odense 5528. —, Fg. i Rosk. 7585. — Kremere, Rdm. i Rosk. 6254 6795*. — (Jesse), Lægmand i Odense Stift 2901. —, ~ Inger 7565. — Værkmester i Kbhvn. 6223. — Skrædder i Nordorp U567. — i Ribe, ~ Katrine 5605. — søn V. 6605. — Aagesøn, Kantor i Rosk. 3819,50-1 4390 4433*. — Aagesøn Præst 3517. — Akæsøn 781. — Aagesøn V. (Jyll.) 1803 2054. — Aagesøn (Skaane) 2089. — Aagesøn (Sæbro H.) 3567. — Akselsøn, se Mule (af Kjærstrup), Ulfeld. — Akselsøn V. 3944,92. — (Jes) Allisøn V. af Hovedstrup, ~ Elsbj Markvardsdatter Rostrup 4207 7407. — Amendesøn, Rdm. i Nyborg 7246. — Anderssøn, Kannik, Provst, Bisp, se Lodehat. — Anderssøn, Abbed i Æbelholt 7848*, 76* 7902*. — Anderssøn, Munk i Bekkeskov U543, Abbed 7357. — Anderssøn, Præst i Balslev 6763 7722*. — Anderssøn, Præst i Æbelholt 5708. — Anderssøn, se Basse (ny), Brok, Due, Mylting, Raadengaard, Skalder, Skel, Skytte. — Anderssøn 450. — Anders-

søn V. 566. — Anderssøn 2787. — Anderssøn 5090. — Anderssøn 7026. — Anderssøn, Vikar for Fg. i Salling H. 5795. — (Jes) Anderssøn, Hfg. 7856. — (Jes) Anderssøn, Bg. i Landskrone 7769. — Anderssøn i Helsingør og Roskilde, se Baden. — Anderssøn, Fg. i Lund 3322,24,60,82 3410* 4113 4525,28. — Anderssøn, Rdm. i Lund 4503, Bgm. 4586 4652,68 5034. — Anderssøn, Rdm. i Svenborg 6960. — Aonis 3753, se Jernskæg. — (Jes) Arnson, Rdm. i Nyborg 7002. — Asgersøn, Præst i Vejle 7610. — Asgitsøn, Provst i Vendsyssel 5706. — Asgytsøn 3057s. — Asgotsøn 3059. — Asgudsøn, Bg. i Rosk. 7268. — Asmundsøn 4252. — (Jes) Asmynsøn af Sønder Broby 6948. — Assersøn el. Askersøn, se Baad (i Hall.). — Assersøn R. t. Underyth 2561. — A'w' 756. — Benekinsøn, Bg. i Lund 6035. — Bentsøn, Kannik i Lund 1609. — Bentsøn, Præst i Grevinge 7219. — Bentsøn, se Hollunger, Neb; t. Karise, se Steg — Bentsøn (Ketelhut?) t. Tjæreby 2419*. — Bentsøn 3951. — Bentsøn 7878. — (Jes) Bentsøn, Rdm. i Kalundborg 7422 7500. — Bertelsøn, Gardian i Lund 6894. — Bjørnsøn, Præst i Finderup 1837. — Bjørnsøn, se Bjørn. — Bjørnsøn, fh. Fg. i Trælleborg 590. — Boissøn, Johannitt.s Generalvisitator 6729. — Bondesøn, Præst, se Uldsaks. — Bondæsøn 3686. — Bosøn, Kannik, se Sjællandsfar. — (Jes) Bosøn, se Gyrstinge. — Bosøn 2099. — Bosøn, Bg. i Slagelse 3848. — (Jes) Bramsøn, Rdm. i Ribe 4597 5035. — Brantsøn V. 2053 (Barnsøn!), 54,76, 78,90* 2110 2229 3916 4628*, t. Ulstrup 4616*,78, ~ Margrete Jensdatter 2043 2180,87, † 4782

4835 4983. — Brumsii, Johanniter 7785. — Brunson, Bgm. i Ringsted 3668. — Brutzson V. U368*. — Bryndison 2258. — Brynikeson, Kannik og Kantor i Rosk., se Hans B. — Broneksøn, Rdm. i Kalundborg 7499 7500. — Bulgerson, Rdm. i Faaborg 6440-1. — Detlevson, Præst i Fiolde 3728. — Dyeksøn, Hfg. 2982. — Ebbeson, Præst i Sandager 6979. — Ebbeson, se Udsøn. — Ebbeson 2399. — Ebbeson V. t. Stehag 2765. — Ebbeson V. 3254. — Ebbeson i Rosk., † 5241. — Ebbeson (i Segl: Grvetænstoper), Rdm. i Kbhvn. 7877*. — Eggertson, 5754. — Eggysøn V. 4508. Præst — Elefsøn V. 1704. — Eriksøn, Kannik i Aarhus 7056 (Tilf.). — Eriksøn, se Banner; 2739, se Galen. — Eriksøn 1557. — Erikson af Sundstrup 5139. — Erikson V. t. Nordrup 5583. — Erikson U509. — Erlandsøn, Kannik, se Gere. — Erlandsøn 2863. — Erlandsøn V. 3165-6. — Erlandsøn, Bg. i Ribe 6607, Rdm. 7180 7520, ? = U530. — Esbernsøn, se Due (Glob), Krumpen, Ulslev Slægt. — Esbernsøn 3687 3838. — Esbernsøn af Nordrup 3806. — Esgerson, Præst 4691. — Eskesøn 853. — Eskilsøn, Bg. i Malmø, †, ~ Grete 3241-2. — Eskilsøn, Møntm. i Rosk. 2649. — Eskilsøn i Rosk., †, ~ Kirstine 6404-5. — (Jes) Felaxsøn (Skeples?) V. 6649 6893*. — Findsøn, Provst, se Ulfeld. — Franz, Kantor i Lund, † 2307. — Frensesøn, se Blaa. — Frensesøn, Rdm. i Kalundborg 5924 6071. — Gerikinsøn, se Lodehat; jfr. ogsaa Hans G. — Gjordsøn, se Drefeld. — (Jes) Gregerssøn, Fg. i Randers 7077 7841a, Bg. 7604. — Gribson, se Grib. — Gummesøn, Kannik i Ribe

7306 7408*. — Gundesøn, se Lange. — Gunnesøn 853. — Gunnerson, Bg. i Ribe 1092. — Gynterson 6035. — Gynterson, Rdm. i Køge U396. — (Jes) Gødmarsøn, Rdm. i Aahus 6484*. — (Jes) Gødsøn V. 7767. — [Gødrughsøn] 1380. — Gødsøn Bd. 6148. — Hagensøn V. 853. — Hagensøn V. t. Strø 5954 6099*. — Hanssøn i Odense, se Skinkel (Lilje). — Hartvigson, Notar 6855. — Havbardsøn 1506-7 2982. — (Jes) Haysøn, Bg. i Odense 6626. — Helmikson, Bg. i Malmø 3485 3518. — Hemmingsøn, Sakristan i Rosk. 4486 4711-2 4956 5732. — Hemmingsøn 6887. — Hemmingsøn, Bgm. i Ringsted 6704. — Hennekinsøn, Provst i Rosk. 3252 3330 3426 3553. — Henikinsøn, Præst i Stiby 6459. — Hennekinsøn, Famulus 2380. — Hennekinsøn, Bgm. i Lund 3277, Rdm. 3382* 3858, Bgm. 3617,37 3793 3931, 89,92 4012,29,77* 4195* 4258, 65,70,76 4339,64 4525,28,86 4668 4936 5034. — Hennekinsøn, Bgm. i Svenborg 3429. — Hennikesøn i Slangstrup 2590. — Henriksøn, Kannik, se Rosenparre. — (Jes) Henriksøn, Konfessor i Maribo U411. — Henriksøn, se Eberstein, Reventlov. — (Jes) Henriksøn, Kirkeværges i Hareberga 6287. — (Jes) Henriksøn V. 7434 7534* 7695a*, t. Føvling 6471*. — (Jes) Henriksøn af Thorslunde 7819. — (Jes) Henriksøn U411. — Hermanssøn, Rdm. i Ribe 3764 3927,83, — Hinzsøn, Kommendator i Antvorskov 2914. — Holmgerson, se Urup. — Hvidsøn, Bg. i Nyborg 3333* 3713. — (Jes) Huitsøn, Bgm. i Aarhus 7487*. — Ingesøn, Munk i Antvorskov 3463. — Ingvorsøn, Præst i Aalborg

7532 U538. — Ingvorsøn, se Gris (af Slagelse). — (Jes) Ingversøn i Vørslev 7478. — Ingversøn, Hfg. 7459 7718. — Ingversøn, Bg. i Lund 2865. — Iversøn, se Emmiksen, Lange. — Iversøn R. 3843 (? = Rosenkrans, Nils Iv.). — Jakobsøn, gejstlig, se Algudsøn. — Jakobsøn, Præst i Ørslev 4846*. — Jakobsøn, Præst (Slagelse H.) 5754. — Jakobsøn, Kongens Klerk og Tjener 5651. — Jakobsøn, Notar 3516. — Jakobsøn, se Krag (i Sjæll.), Rosensparre, Tornekrans, Udsøn. — Jakobsøn V. 2883 2910*. — Jakobsøn, †, ~ Edel 3960. — Jakobsøn (Tornekrans?) 4761. — (Jes) Jepsøn af Roosthøje U515-6. — Jakobsøn i Holme 7722*. — Jakobsøn, Rdm. i Assens 7235. — Jepsøn, Rdm. i Faaborg 6440-1. — Jakobsøn, Rdm. i Kbhvn. 5924. — Jakobsøn i Landskrone, se Hans J. — Jakobssøn, Rdm. i Ringsted 5924. — Jenssøn, Kannik i Lund 6063 6190* 6266-7 6345,76*,80 6499 6543 7661,88 7881*. — Johansøn, Præst(?) U264. — Jenssøn, Præst(?) i Køge 5762 (Paa-tegn.). — Jenssøn, Prior i Vrejlev 5706*. — Jenssøn, se Basse (ny), Taarnskytte; t. Bellinge, se Markmand; t. Gisleberg, se Gere; t. Solbjerg, se Bille. — Jenssøn 1560. — Jenssøn V. t. Toft 3001. — Jenssøn af Daugstrup 3806. — Jenssøn V. t. Litleskov 7385. — Jenssøn (Ketelhut?) V. t. Tjæreby U369. — Jenssøn t. Sebbarp U382. — Jonsøn, Præst (Slagelse H.) 5754. — Jonsøn, Svend hos Henrik Sandbjerg 7170. — Jonsøn, Bg. i Odense, ~ Margrete 1794. — Jonsøn, Fg. i Rosk. (?) 1915. — Jursøn, se Juul. — K, Fg. i Stævns H. 4282. — Karlsøn 1300. — Karlsøn,

Bg. i Lund 4029,82 4112. — Katrinesøn 1290. — Kjeldsøn, Præst i Hæsle, ? = Haslev 3795. — Klavssøn, Kannik i Lund 7648. — Klavssøn, Præst i Høve 6165. — (Jes) Klavssøn, Bg. i Odense U377. — Klementsøn, Dekan i Kbhvn. 6268* 6736. — Klementsøn, Præst i Kirkeby 6176. — Klementsøn, se Rani. — Klementsøn 6165. — (Jes; i Segl: Nis) Klementsøn, Rdm. i Næstved 7154* 7360*. — Klementsøn (Hvitfeld?) V. 6056*, Rdm. i Odense 3934* 4911 5528 6154s 6282s, Bgm. 6475s 6615*,26 7401. — (Jes) Klementsøn, Bg. i Randers 5728. — Klementsøn, Rdm. i Ribe 6962. — Klementsøn, Fg. i Rosk. 5327, 64* 5664* 5710,79, Rdm. 6503 6755 6870*,72*. — Knudsøn, Kannik i Aarhus, se Skytte. — Knudsøn, se Dyre. — Knudsøn af Torup 1801. — Knudsøn (Beck?) V. t. Snertinge 5966*,90. — Knudsøn el. Lavridssøn (synes fejllæst), R. 6195. — Knudsøn i Lund 6335. — Knudsøn i Rosk., †. ~ Ingeborg 5779. — Konradsøn, Prior i Landskrone 6331. — Kristinesøn, se Sparre (svensk). — Kristjernsøn, Kannik i Rosk. 2836,74*. — Kristjernsøn 4444. — Kæchils (!) R. 622. — (Jes) Lsøn, Rdm. i Kalundborg 7459. — Lalsøn V. 2862. — Lavesøn (vist fejllæst for Nils L. Galt), Kannik i Rosk. 6122. — Lavesøn, Præst i Gaverslund 6787. — Lavesøn, Præst i Højer 6415, † 6976. — Lavesøn, se Dyre, Galt, Udsøn. — Lavesøn 875*. — Lavesøn V. 1545. — Lavesøn R. U138,140. — Lavesøn (Dyre?) 5046. — Lavesøn i Erslev 7776. — (Jes) Lavesøn, Fg. i Egede 7338. — (Jes) Lavridssøn, Præst(?) 6566. — Lavridsøn, se Abildgaard, Bagge (jydske), Fris

(af Vadskjær), Panter, Spænde. — Laurensøn af Frøslev 5761. — (Jes) Lauridssøn i Skottorp 6805. — Lavrenssøn, Fg. i Slagelse H. 5771*. — Lavridssøn, Bg. i Nykøbing F. 2670. — (Jes) Lassen, Bg. i Randers 6535s. — Lavridssøn, Rdm. i Rosk. 6871. — Lavridssøn, Rdm. i Slagelse 6887. — Lavridssøn, Rdm. i Viborg 6256. — Laurusøn (? = Jens Lage-søn Udsøn) 4404s. — Le . . . s V. 1418*. — Levringsøn 2258. — (Jes) Lidelsøn, Fg. i Svenborg 7805. — Lothwiiksøn 1415. — Ludolfsøn, Præst 6652. — Madssøn, Abbed i Tommerup 7357. — Madssøn, Præst i Valby 3081 4375. — Madssøn, se Blad, Quitzow, Ribbing, Ulfeld. — Mads-søn V. 4107, t. Ravnholt 2982. — Madssøn V. (Vendsyssel) 3099. — Matiassøn (Halland) 3268. — Matiassøn V. (Ærø) 3887-8. — Madssøn 4690. — Madssøn 4782 4835. — (Jes) Madssøn, †, ~ Kirstine 5837. — (Jes) Mathiesen af Daugstrup 6798s 6851t, af Eskilstrup 7125s. — (Jes) Madssøn i Svingelbj. 7343s. — Madssøn, † 7829. — Madssøn, Fg. paa Næsbyhoved 7998. — (Jes) Madssøn, Bg. i Kalundborg 7252. — Madssøn, Bg. i Malmø 5362. — Madssøn, Rdm. i Ribe 3927, 46 4597*. — Madssøn, Bgm. i Rosk. 5906 6503; ? = Rdm. 6795* 6870*, 72 6904*, 95 (jfr. Hans M.). — (Jes) Markvardson, Fg. p. Essendrup 6136. — Mikkelsøn, Præst i Vejle 6419 6733*, 87* 6839*, 74*. — Mikkelsøn, Præst (Middelsom H.) 6047. — Mikkelsøn, Konfessor i Maribo 7990 U571. — Mikkelsøn t. Booeholm, se Løvenbalk. — Mikkelsøn V. 1963*, af Revn 2055. — Mikkelsøn (Skaane) 3347. — Mikkelsøn 4762. — Mikkelsøn

i Væthlæ 6385. — Mikkelsøn V. i Skeby 6056*, Landsd. i Fyn 6615* 6759*, 94 6945*, 68* 7119* 7251*, t. Eskelund 7627 7717, † 7593.. — (Jes) Mikkelsøn V. t. Gosmerholm 7407. — (Jes) Mikkelsøn, Bg. i Lemvig 5180 5201. — (Jes) Mikkelsøn, Fg. i Viborg 6275. — Mogenssøn, Kannik, se Lang. — Magnussøn, Kannik i Lund 4063 4114*. — Mogenssøn, Vikar, se Lang. — Mogenssøn, Gardian i Randers 7214. — Magnussøn, Munk i Antvorskov 2114. — Mag, Hr. i Melby 7678. — Mogenssøn, se Dre-feld, Grubbe, Juul, Kældersvend. — Magnussøn R. 1413-4, t. Balzsbyl, †, ~ Kristine Ingvarsd. 1422. — Magnussøn V. t. Skjærsø 2055. — Mogenssøn 7628 7799 (Marensøn!). — Mogenssøn t. Narrto U382. — Mogenssøn i Køge 7250. — Mortensøn, Kan-nik i Ribe 6886 6976. — Mor-tensøn, Præst i Viby 6445. — Mortensøn, Præst(?) 7900. — Mortensøn, se Gyrstinge. — Mor-tensøn 1352, R. 1451, † 4429. — Martinsøn V. t. Lundby 4818. — Mortensøn V. t. Skottemark 5245*. — (Jes) Mortensøn 5792. — Myreslaui, Præst p. Rügen 3375 3587*. — Navne-søn, se Bild. — Nilssøn, Provst, se Panter. — Nilssøn, Dom-provst i Upsala 5049. — Nils-søn, Kannik i Lund 3732, 45. — Nilssøn, Kannik i Lund 5926 6184. — Nilssøn, Official i Odense 5838. — Nilssøn, Kannik i Rosk. 1911, 78. — Nilssøn, Kannik i Rosk. 3814*. — Nilssøn, Official i Rosk. 7920, 76. — Nilssøn, Official i Baag H. 6584. — Nils-søn, Vikar i Lund 4059. — Nils-søn, Præst 7693, se Markmand. — Nilssøn, Præst i Boeslunde

3758. — Nilssøn, Præst i Førlev 7851. — Nilssøn, Vikar i Højby 4384. — Nilssøn, Præst i Rislev 6508. — Nilssøn, Præst i Skamby 6350. — (Jes) Nilssøn, Præst i Skanderborg 6168. — Nilssøn, Præst i Vilslev 5669. — Nicholai, Notar 1629. — Nilssøn, Abbed i Tommerup 7430. — Nilssøn, Prior i Bosjø 6063. — Nilssøn, Forstander for Helligaandshuset i Slagelse 6284. — Nilssøn V., se Løvenbalk, Manderup, Munk (Vinranke), Present, Rosenkrans; 1168, se Bille; 1270, se Saltensee (af Tystofte); 2354, se Galen; 2466 »Løcke«, se Banner; t. Avnsbjerg, se Løvenbalk; t. Beltebj., se Beltebjerg Slægten; t. Gudum, se Slet; t. Kragerup, se Neb; t. Laastrup, se Munk; t. Od, se Galskyt; t. Skarholt, se Rosensparre; t. Ulslev, se Borre; t. Varpelev, se Rani. — Nilssøn af Ostorp 742. — Nilssøn V. 1750. — Nilssøn V. af Testrup 1791. — Nilssøn V. t. Tygestrup 2033. — Nilssøn t. Aby 2051. — Nilssøn V. 2066. — Nilssøn V. t. Mullerup 3124. — Nilssøn V., Svend hos Tue Nilssøn 3688. — Nilssøn af Torup 4203 5374. — Nilssøn V. 4414, ? = 4471-2. — (Jes) Nilssøn 4965. — Nilssøn i Sørbylille 4980. — Nilssøn t. Udbygaard 5075. — Nilssøn 5287. (Jes) Nilssøn t. Vandkifva 5475. — (Jes) Nilssøn 5656*. — Nilssøn V. 6015. — Nilssøn t. Flædiæ 6062. — Nilssøn V., ~ Helene 6465. — (Jes) Nilssøn i Dostorp 6805. — Nilssøn 7130. — Nilssøn V. t. Bjerager 7407. — Nilssøn i Volstrup 7752. — Nilssøn U320-1. — Nilssøn U336s. — (Jes) Nilssøn U361. — (Jes) Nilssøn i Klausøbølle, Hfg. 7299*. — Nilssøn, Bgm. i

Aalborg 6034*. — Nilssøn, Fg. i Køge 6825. — Nilssøn i Lund 3331. — Nilssøn i Malmø, † 7313. — (Jes) Nilssøn, Fg. i Middelfart 6179*. — (Jes) Nilssøn, Bgm. i Nakskov 7092* 7686 7819. — Nilssøn, Bgm. i Næstved 4189-90. — Nilssøn, Bg. i Næstved 5159*. — Nilssøn, Fg. i Odense 7244 7872 7998*. — (Jes) Nilssøn i Ringkøbing, † 7472. — Nilssøn, Bgm. i Ringsted 3668 4325*. — Nilssøn d. y., Rdm. i Ringsted 3851*. Nilssøn, Rdm. i Ringsted 5940. — Nilssøn i Rosk. 2712. — Nilssøn d. y., Bg. i Rosk. 4114, 42, Bgm. 4353-4 4457,95, Rdm. 4957 5327 (fh. Bgm.) 6554 6795*. — Nilssøn, Bg. i Rosk. 7256,68 7476. — Nilssøn, Rdm. i Slagelse 5616*. — Oddason, svensk R. 2794. — Offesøn, se Neb. — Olufson, Kannik i Ribe 6950. — Olufson, Præst i Randers 3576* 3642*. — Olufson, Prior i Næstved 6508. — Olufson, Provisor, se Væbner. — Olufson, se Bjørn, Krumpen, Lange, Mylting, Væbner; 1565, se Saltensee; t. Hesle, se Godov; t. Hillerødsholm, se Hvitfeld. — Olufson t. Sandager 2435. — Olufson t. Ramsø 3259. — Olufson i Astorp 5103. — Olufson af Arendale 6039. — Olsøn 6217. — Olufson 7026. — (Jes) Olsøn i Lellinge 7957. — (Jes) Olsøn 7964. — Olufson af Limskov U426. — (Jes) Olsson, Fg. p. Skanderborg 6168. — Olufson, Fg. i Strø 6277. — (Jes) Olufson, Rdm. i Kalundborg 7478. — Olufson, Rdm. i Køge 5835*, Bgm. 6032* 6393* U551, Rdm. 6416* 6538-9*, 47* 6613 7055. — Olufson i Ribe 7829. — Olufson, Bg. i Ribe U426. — Ottesøn 2213. — Ottesøn, Bg. i Rosk. 6503. — Ovesøn,

se Kaas (Mur). — Ovesøn 6395. — Palnesøn, se Beltebjerg Slægten, Godov, Kældersvend, Munk. — Palnesøn V. 3338. — Palnesøn t. Skeffthorp 4670. — Pedersøn, Kannik i Lund og Rosk. 6278-9. — Pedersøn, Kannik i Lund 7730. — Pedersøn, Kantor i Ribe 3473* 3762-3. — Pedersøn, Kannik i Ribe 5541* 5605, ?=U500, 523-30. — Pedersøn, Ærkedegn i Rosk. 6362. — Pedersøn, Kannik i Rosk. 4988. — Pedersøn, Provst i Vestervig 5788. — Pedersøn, Provst i Vidaa 4614. — Pedersøn, Præst 5274. — Pedersøn, Præst i Bollerup 5917. — Pedersøn, Præst i Stockholm 5901. — Pedersøn, Præst i Vinberg U581. — Pedersøn, Provisor for St. Jørgens Hospital ved Tommerup 7430. — Pedersøn, Forstander for de spedalskes Hus i Rosk. 5241. — Pedersøn, Munk i Antvorskov 3654. — Pedersøn, Kirkeværges i Kbhvn. 5662. — Pedersøn, Kirkeværges i Rosk. 5762*. — Pedersøn, kgl. Kansler 5958 6051 6394. — Pedersøn, se Banner, Galskyt, Jernskæg, Urup; t. Avnsbjerg, se Løvenbalk; t. Beltinge, se Markmand; i Broby, se Grubbe; t. Forsinge, se Lodehat; t. Kjeldstrup, se Kjeldstrup Slægten; t. Linderum, se Taarnskytte; t. Løgismose, se Panter; t. Vandløse, se Sjællandsfar; t. Vollerup, se Present. — Pedersøn 875. — Pedersøn 1122. — Pedersøn (Ravensberg?) R. 1300, † 1532. — Pedersøn t. Hæsedede 2035. — Pedersøn t. Ølstet 2490, se Hans P. — Pedersøn R. 2793, t. Gundraløf 2757 2804. — Pedersøn R. t. Hunderup 2468*-9 3099. — (Gesse) Pedersøn 4239a. — Pedersøn 4761. — (Jes) Pedersøn i Herrested 5324 6977. — Pedersøn af Komdrup 5564. —

Pedersøn af Ringsbj. 6192. — (Jes) Pedersøn i Vemmeløse 6333. — Pedersøn V. 6855. — (Jes) Pedersøn af Kropp 6923. — (Jes) Pedersøn (Hjul?) 7329. — Pedersøn 7338. — Pedersøn 7424. — (Jes) Pedersøn i Skibby 7673. — Pedersøn U575. — (Jes) Pedersøn, Fg. p. Assendrup 6136. — (Jes) Pedersøn, Fg. p. Kærstrup 7563. — (Jes) Pedersøn, Fg. i Ribe 7520. — Pedersøn, Fg. i Horns H. 7495*. — Pedersøn, Fg. i Fuglse H. 7930. — Pedersøn, Fg. i Kalslund H. 2371. — Pedersøn, Bg. i Aalborg 2816. — (Jes) Pedersøn i Aarhus, ~ Kirstine Mikkelsdatter 7056 (Tilf.). — (Jes) Pedersøn, Bgm. i [Bogense] 5859. — Pedersøn, Bgm. i Halmstad 6548. — (Jes) Pedersøn, Rdm. i Heddinge 6762. — Pedersøn, Bgm. i Hjørring 4963*. — (Jes) Pedersøn, Bg. i Holstebro 5201. — (Jes) Pedersøn, Rdm. i Kalundborg U550, Bgm. 7453, 78 7759. — Pedersøn, Bgm. i Køge 5628, Rdm. 5835* 6005, Bgm. 6393* 6416*, 81 6538*-9, 47 U551, =? Fg. 7504. — Pedersøn, Rdm. i Landskrone 5481* 5866, Bgm. 6031. — Pedersøn, Rdm. i Lund 3745 3931, Bgm. 4012. — Pedersøn, Rdm. i Lund 4196 4668 5920*, Bgm. 6031*. — (Jes), Pedersøn, Rdm. i Lund 6543-4*, 52 (jfr. Hans P.). — Pedersøn, Bg. i Lund 5767. — Pedersøn, Tømmermand i Lund 6894. — Pedersøu, Rdm. i Malmö 7313 7414 7529* 7793 7849 7907, 34. — Pedersøn, Fg. i Nyborg 1463 1506-7. — Pedersøn, Rdm. i Næstved 6941 (jfr. Hans P.). — Pedersøn, Rdm. i Odense 3934. — Pedersøn, Rdm. i Odense 6615 6829 6945. — (Jes) Pedersøn i Odense 7461t. — Pedersøn, Bg. i Randers 6233. — (Jes) Peder-

søn, Rdm. i Ribe 7408. — Peder-
søn, Rdm. i Rosk. 6062. — Pe-
dersøn, Bgm. i Slagelse 6933,
Bgm. 7206 7374, † 7827. —
(Jes) Pedersøn, Bg. i Varde 5180
5201. — (Jes) Pigsøn i Aarhus,
† 7487. — (Jes) Plovsøn i
Faves[by] 1892. — Povlsøn,
Ærkedegn i Lund 4018*, 77* 4195*
4273, 75, 98-9 4339.82 4406 5142
5572 5612, 74, 94* 6025, 31*, 39, 63
6174, 77 6262, 70 6311, 79-80 6499
6523, 53. — Povlsøn, Kannik i
Rosk. 5908. — Povlsøn, Abbed
i Tommerup 3527. — Povlsøn,
se Falk, Jernskæg, Lange, Munk
(Bjælke). — Povlsøn 756. —
Povlsøn 1415 1785. — Povlsøn
3738. — (Jes) Povlsøn V., ~ In-
gerd Arvidsdatter 5893*, † 5957.
— (Jes) Povlsøn (Urup?) V.
5039*. — (Jes) Poulsøn af Hor-
num 5971 6080 6476. — Povl-
søn af Revn 6015, 37. — (Jes)
Povlsøn 7338. — Povlsøn i La-
holm U582. — Ranisøn, se Rani.
— Rørsøn, Provst i Thy, † 4614.
— Røthemersøn, ~ Inge 2890-1.
— Siersøn, Kannik i Rosk. 866.
— Siersøn, Fg. i Køge 7958*.
— Siundæsøn, Hr. 913. — Siverd-
søn, se Grubendal. — Skule-
søn, se Hvitfeld. — Somarsøn,
Kannik i Rosk. 1348*, ? = 1023.
— Stigsøn, Kannik, se Krognos.
— Stigsøn, se Galen, Hvid, Thot.
— (Jes) Stisøn V. t. Ormslev
6938 7623. — Strangesøn, se
Bild, Skanke. — Strangesøn, Bd.
i Skjellerup 5324. — Sunesøn
V. 2249. — Svensøn, Munk i
Tommerup U543. — Svensøn,
Provisor i Rosk. 1322, 23. —
Svensøn, se Benderup, Skobe,
Sparre. — Svensøn 2345. —
Svensøn, Frænde af Peder Snubbe
3657. — (Jes) Svæniksøn Bd.
7621. — (Jes) Svolmsøn, Kirke-
værg i Hviding S. 7114. — Tage-

søn, Præst i Højen 6733*. — Tage-
søn, Præst i Jerlev 6874*. —
Takæsøn 669. — Tagesøn t.
Fauraas 3268. — (Jes) Terbern-
søn, Bg. i Randers 5817, † 7604.
— Tockisøn, Gejstlig U358. —
Tollisøn 1803. — Tomsøn, Præst
(i Ribe) 7900. — Tomsøn, se
Lange, Lindenov, Sefeld. — Tom-
søn af Manø 3983. — Tomsøn
V., ~ Datter af Jens Sjællandsfar
U308. — (Jes) Tomsøn 5090.
— (Jes) Tomsøn V. 5845. —
Tomsøn 5971, af Kjellerup 5564.
— Tomsøn, Bg. i Husum 7165.
— Torbernsøn, se Sparre (i Sjæll.);
3752, se Skjernov. — Torbernsøn
V. 2724. — Torbernsøn, Bgm. i
Randers 6013. — Tordsøn 2084.
— Tordsøn 3815 3933*. — Tord-
søn 4628, 78. — Tordsøn 3922.
— (Jes) Tordsøn V. 6605 7454.
— Torendessøn, Bg. i Odense 269.
— Torkilsøn 3901. — Tormend-
søn, se Skjernov. — (Jes) Tor-
stensøn 6989. — Tostesøn 1860.
— Trudsøn, Præst og Provst i
Næsholm 6261. — Trudsøn, se
Due (Glob). — Truetsøn V. 6063
6830 6951. — Truelssøn 3468
3980. — (Jes) Truelsøn i
Hvammæ 7343s. — Trugil (Truel)-
søn V. 3350-1, Landsd. i Sjæll.
2894 3090*, 98 3124 3206*
3353, 58, 80, 88 3437-8 3603,
24, 58, 64, 68, 99 3749. — Tru-
gotsøn, se Galen. — Tuesøn,
Præst i Fuglede 7459 7718. —
Tuesøn, se Due, Ny. — (Jes)
Tuesøn V. 6329 6528. — Tuesøn
3165-6 3551, se Bild, Nils Tue-
søn. — Tuesøn, Rdm. i Lund
3324 3410. — Tuesøn, Rdm. i
Lund 6376* 6885 — (Jes) Tue-
søn, Rdm. i Middelfart 7959. —
Tuesøn, Bg. i Rosk. 2874. —
Tulesøn, se Viffert. — Tulesøn,
Smed i Rosk., †, ~ Katerine 4881.
— Turesøn 875. — Turesøn

Krember i Ribe, ~ Ingerd 3964. — Tydikinsøn (i Segl: Johan van Emradh), Præst i Lundby 5966. —, Tygesøn, se Kalle. — Tygesøn 1355. — Tygesøn 7937. — Tygesøn Bd. 4902. — Tygesøn i Ribe 4946. — Tøriesøn, Vikar i Rosk. 6900. — Ubbesøn, † 1010. — Ubbesøn V., †, ~ Helene 2735. — Uffesøn, se Hvide, Neb. — Uffesøn V. 1816,45. — Ulvsøn, Bg. i Malmø, ~ Cæcilie Tidemansdatter 3434. — (Jes) Unkersøn i Fremmelev 6794. — Vagnsøn 4870. — Vestensøn V. 5221. — Vilhelmsøn, Presbyter i Rosk. Stift 4632. — (Jes) Wiliømsøn, Bg. i Køge 6825. — Vognsøn, se Jul (i Sønderjyll.). — (Jes) Wolssøn, Fg. p. Skjern 5817*. — Yghersøn, se Juul. — Øndarsøn, Kannik i Rosk. 4557* 4957, † 6486.

Jerk, se Jork.

Jermer, Jakob J., Kannik i Lund 2350,53 2671,82,84. —, Tomas J. 2353.

Jernhoved, se Jakob J.

Jernkæft, Peder 3057s.

Jernskæg, Anders Nilssøn R. 6268 6748 7306 7707, t. Dronningholm 5263* 5890-1 6027 6407* 6534 6656 7570*, Høv. p. Kbhvn. 5890, †, ~ Margrete Hennikesdatter Bekman 7848,76,94 7902,47. —, Anders Pedersøn V. 6749*. —, Anna Pedersdatter, ~ Mikkel Rud 5231* 5741* 6406* 6590*. —, Cæcilia Povlsdatter, ~ ¹Jes Rud, ²Lydeke Griip 7453. —, Grib Jenssøn V. t. Braade 6840, t. Olstrup 7033,64 (Grips Mølle!) 7124 7232 7368 7501,72a 7689, ~ Mette 7033. —, Githæ [Pedersdatter], ~ Karl Markman 7826. — Jakob, Bisp af Bergen 4471-2 4847,51,90,96 4929, af Oslo 4983 5270. —, Jakob Mogenssøn V. 3338, t. Ellinge 2925-6 3435. —, Jens Ovesøn (Aonis), Kannik i Rosk. 3753,

Bisp af Odense, se S. 350. —, Jens (Pedersøn), Bisp af Rosk. 6578 6600,32,41 6701,15,48-9,64,73,76 6827,33,67,80a 6900,24,63,80,94 7049 7227,29 7300,41,60,79 7501,41 7706,33,95 7802*,09. —, Jens Pedersøn 6840. —, —, Joh. Povlsøn V. 3590 3645*. —, Nils Aagesøn R. 3835, t. Herlev 4015, t. Dronningholm 4306. Høv. p. Gurre 4157*, † 5064. —, Peder Jenssøn V. t. Herslev 6810*, t. Gjerlev 7495* 7670*,73*. —, Peder Nilssøn V. 2744 2971 3061, Høv. p. Nykøbing 3255s. —, Povl Ebbesøn U318, t. Pederstrup 2482*. —, Povl Jenssøn V. t. Frøslev 7033* 7368.

Jernwillær, Jakob 4678.

Jes, se Jens.

Jesper, Kannik i Lund 8006. — Johansøn, Provst i Tofte 6979. — Jenssøn 6015. — Klavssøn, Bg. i Slagelse 5571. — Nilssøn, se Lunge. — Nilssøn af Dommerby 5282.

Joakim Bjørnsøn, se Bjørn. — Henriksøn, se Reventlov.

Job, Jes (Jes Jepsøn) V. 5968*.

Jobk, se Jork.

Joff Axsen U336s, se Thot, Jep Aks. Johanne 3673. —, 7012 7158s 7443, se Panter. —, Frøken 2495. —, ~ Folmer Klavssøn 2724. —, ~ Iver Nilssøn i Malmø 4939. —, ~ Jep Nilssøn i Lund 7538. —, ~ Joh. Zelm i Malmø 4393. —, ~ Knud af Arnøje 5503. —, ~ Knud Nilssøn i Svenborg 6780. —, ~ Nils Jepsøn i Lund 7380 7470. —, ~ Tymme Nilssøn 4011. — Aagesdatter, se Thot. — [Andersdatter], †, ~ Nils Offesøn t. Asdal 5788. — Jensdatter, ~ Jens Frølik 6998. — Klavsdatter 7521. — Nilsdatter. se Brok. — Ostræddatter i Lund 7058. — Pedersdatter, Nonne i Rosk. 6881. — Pedersdatter, se Forsten Slægten.

Johannes, Paver, XXII: 1524, 81 1660, 79 U218-9, 301, † 5281; XXIII: 5281, 87 5309-10. —, Kardinaldiakon 2. —, Bisp af Aytou . . . 2574. —, Bisp af Carmin . . . 2574. —, Bisp af Christopol 4068, 78. —, Bisp af Laodicea 4068. —, Bisp af Ratzeborg 6042. —, Bisp af Rere . . . 1255. —, Bisp af Reval 470. —, Bisp af Tusculum, pav. Legat i Danmark 581. —, Bisp af Vegl . . . 2574. —, Bisp af Verden 6701. —, Bisp af Zagabr. 6181, 83. —, Dekan i Lübeck 2687. — Samsonis, Præst i Lübeck 3335. — Colvensis, Procurator for Prior i Antvorskov 7708. — de Dazia 5768. —, Hertug af Brunsvig 604. —, Hertug af Meklenburg 2425. —, Hertug af Meklenburg 5116 5234* 5558*. —, Hertug af Sachsen 2425. —, Markgreve af Brandenburg 963, 80 1003 1126. —, Markgreve af Brandenburg 7483. — (II), Greve af Kiel 1173. — (Henneke) (III, d. milde), Greve af Holsten 1030 (Henrik), 54, 83 1100, 20, 44, 48, 51 (Henrik), 73-4, 87 1520, 41, 89* 1605 U197 (Henrik), 246, 249a. —, Greve 6920, se Eberstein. —, Herre af Werle 979 1042 1183-4, 90-1. — af Wesenberg (i Estland) 1043. — Se ellers Jens.

Jon (Jonas), Præst i Fugledemagle 3111*. —, Præst i Kærteminde 6445. —, Præst i Lockarp 3241. —, Præst i Lynge 678. —, Præst i Skummesløf 7716. —, Præst i Udbynedre 4011. —, Prior i Vrejlev 6468. —, Lektor i Helsingborg 5038. —, Provisor i Malmø 3434. — i Rosk. 1346. — Aughæson 1502. — Andersson, Fg. i Lund 4108, 12-3 4270. — Andersson, Rdm. i Randers 7077 7604*. — Asgzsun Bd. 1325. — Bent-

søn, se Skadeland. — Bosøn, se Grubbe. — Bosøn, Bgm. i Lykaa 7852, 55. — Ebbesøn 2436. —, Eskilsøn, Bg. i Rosk. 5327, 64, † 6995. — Herlufsøn V. 2258. — Jakobsøn, se Lange. — Jenssøn, Provst i Børglum 7554. — Jenssøn t. Gisleberga, se Gere. — Jenssøn i Beringh 4678. — Jonsøn, Vikar i Rosk. 3354 4162. — Karlsøn, Bg. i Lund 4369. — Klavssøn 5883. — Lydikin-søn, Rdm. i Ribe 7408. — Nils-søn, se Bille, Neb, Present, Splitaf. — Nilssøn V. 5064. — Nils-søn V. t. Svaløf 6054. — Nilssøn i Erslev 7776. — Nilssøn, Rdm. i Aalborg 4121*. — Pedersøn, Kannik i Ribe 6373* 6728 6841 7192. — Pedersøn, Præst i Rejsby 6143. — Pedersøn V. 4039 4185*. — Pedersøn Bd. 5875. — Pedersøn i Slagslunde 7902. — Pedersøn, Bg. i Randers, † 3250. — Pedersøn, Bg. i Ystad 8013. — Svensøn, se Sparre. — Tomassøn 929. — Terkilsøn, Præst i Karleby 7290. — Terkel-søn, se Baad (i Hall.). — Tord-søn, Hfg. 7764. — Viffertsøn, se Viffert.

Jordbjærg Slægten, Arvid Andersson V. 7421, t. Jordbj. 7328. —, Niels Strangesøn 2372*. —, Nis Unkersøn 5937. —, Otto Unkersøn, V. 7767, Fg. p. Rugaard 7364 7764. —, Peder Hagensøn V. t. Sirekiøping 6054, af Horna 6163, af Bulstofta U575. — Strange Jenssøn 1370 2391*, Bg. i Lund 2088, ? = af Svogerslev 1512. —, Unkar Jenssøn V. af Ørsted 3690* 4084 4104*.

Jork (Jerk, Jørk, Yerk), Urie (Jurius) V. 3792 3892 4100, = Georg 3730*.

Josef Botulfsøn, se Skytte. — Erlandsøn, se Gere. — Johansøn, Kannik i Rosk. 3900. — Jenssøn

i Ribe, se Spend. — Magnusson, se Drefeld. — Nilsson, Kannik i Lund 2268 2412*, Ærke-
degn 2757 2883, † 3419. —
Nilsson, se Blad.

Jothe, Jakob, Bg. i Lund 6177.

Jude (Judæ, Juthe, Juto, Jutæ),
Henrik J., Byfg. i Vordingborg
U591. —, Jes Pedersen J., Bd.
6018. —, Jens J., Bgm. i Aal-
borg U595. —, Jens J., Bg. i
Næstved 7083-4 7153*-4. —, Jon
J., Jakob Blaafods Tjener 778-9.
—, Klavs J., V. 3664. —, Klavs
J., Bg. i Lund, †, ~ Helene 4265.
—, Lavrids J., Fg. i Helsingør
6629. —, Nils J. t. Skullelev
3567. — Nils J., Bd. 3530. —,
Nils J., Rdm. i Kbhvn. 6512
7158s. —, Nils J., Bgm. i Ny-
købing 3965. —, Peder J., Bd.
4458 4505. —, Povl J. i Køge,
~ Edlæ 7424. —, Tn. 2054 3329
3754 5056 5218 5414.

Jul (Juul med Lilje), Esger, Kannik
i Ribe 633 723, Bisp af Aarhus
846*,62, Ærkebisp 976*,81 1000,
51-2,91 1271 2307 U176,211,
217,217s. —, Helene, ~ Joh.
Ubbæson 2735*. —, Joh. Jursøn
V. 3815,81* 3945 4046 4118*
(Yghersøn). —, Jens Mogenssøn
2621. —, Knud Eyesøn V. 6129*.
—, Lavrids Jenssøn, Dekan i Rosk.
4274,76 4373,77 4472 4502
4644 4983,88,92,98 5112,82*
5200* 5508 5646* U344(?), 464,
† 5757 7067. —, Lavrids Nils-
søn, Kannik i Rosk. 4786-7 5253,
Dekan 5757 5827,84 5908* 6486.
—, Lavrids Nilsson, Vikar i Rosk.
6869* 6946,80, Kannik 7582.
—, Lavrids Nilsson, Ærke-
degn i Lund 7735*-8 7803. —, Malte
Nilsson 2436*. —, Malte Nilsson
V. 5152 5573 6377. —, Magnus
Maltesøn V. 2818 3001,99. —
Nils Moltesøn V. 3001 3695*
4083* 4870. —, Nils Papæ V.

2823-4*. —, Palne Jenssøn 853,
? = R. 1383, af Støvring 1514-5.
—, Splid (Splidæ, Spliit, Splyt)
V. 4810 7111(?), = Splid Ejsøn
el. Esgesøn 4799 5046*. —, Tuve
(Nilsson), Dr., Ærke-
degn i Lund 7323, Ærkebisp 7363,81 7414,
20,44,46 7541,69,76,81-2 7612
7742,95 7817,30,46,70,73s 7915,
88 8004,06*,24. —, Zacheus
Magnussøn 2018.

Jul (Juel med Stjerne), Iver J. V.,
6256. —, Jakob Jonsøn Klood
V. 3491*. — Jes J., V. 5090*
5778 5988 6034* 6256,75,
Landsthingshører i Viborg 5656*.
— (Juel af Langeland), Peder J.,
V. 1542*.

— (Juel i Sønderjyll.), Anna, ~ Eggerd
Frille 7970. —, Beate Iversdatter,
~ Nils Mandorp 7685. — Eler J.,
† 4391 4418-9. —, Elsebe, ~ Hin-
rik Frese i Flensborg 4391. —,
Iver Pedersen J., V. 4391 4418-9
5869*. —, Janekin (Janke) Jens-
søn R. 2851,84. —, Kristine,
~ ¹ Erik Jenssøn, ² Detmar van
Gartmer, kaldet Blow 3478,91
4419. —, Nils (el. Jes) Vognsøn
V. 5008* U506, t. Højgaard, †,
~ Ingerd Hermansdatter Ponnov
6240 6728,33 6873-4 6957,91
7610. —, Peder Vognsøn V. 5968*.
—, Tomas Pedersen J. 4418*
6381 6496, af Krogsbølle 6968,
† 7685. —, Vogn Nilsson, hertug.
Justitiar 2099.

—, Joh. J., Præst i Nebel 3783.
—, Joh. J., Præst i Pjedsted
5684. — Joh. J., V. i Aagerup
4375. —, Joh. J., Bd. 2789. —,
Joh. J., Bg. i Rosk. 1060. —, Knud,
se Snubbe. —, Lavrids J. 2356,59.
—, Lars J.; Bgm. i Horsens 4631.
—, Mikkel J. 1429. —, Peder J.,
Hfg. 7692. —, Syer J., Rdm. i
Køge 7957*. —, Tomas J., Rdm. i
Aabenraa 6166. —, Tn. 4343 4716
4948 5505 5795 6948 7169 7686.

Juliana, Priorisse i Rosk. 2574.
 Juncker, Mads, Bg. i Svenborg 7805.
 Jurs Stigsøn, se Galen.
 Jutte, Erik Plovpennings Datter, 401, †649, 58-60, 62, 70, 81-2, 97 1164 1449, 67. —, Søster til Sofie af Langeland, † 1137-8. —, ~ Hennike Limbek 3638 6316 6901. —, ~ Joh. Bondæ i Rosk. 5659.
 Jæden, Anders J., Bd. 6350. —, Peder J., Bg. i Svenborg 6928*, 60.
 Jæghære, Everlin V. 2526, = E. Zesell 2506*.
 Jænseke, se Paris.
 Jænt, Nis, Rdm. i Varberg 5039.
 Jærne, se Hjørne.
 Jøns, Jøse, se Jens.
 Jørgen Lavridssøn, se Okse. — Prødbyørnsøn Bd. 6676.
 Jørk, se Jork.
 Kaa, Anders K. 3468 3980. —, Jon K., R. 3589 (Jon Kaas Gaard i Malmø 3561).
 Kaaf, Erland, se Kalf.
 Kåra, Kristina 4889.
 Kaary, Peder Bd. 7364.
 Kaas, »Forsynemand« 7725s.
 Kaas (med Mur), »lange« Aage Aagesøn 6774, R. 7623. —, »lange« Jes Ovesøn af Groalit 6457. —, Ove Ovesøn af Ommestrup 6457.
 — (med Løvehoved), Kristjern K. (flere?), V. 2495 2623, R. 2760*-1 3199 3521 3627 4060. —, Kristjern K. (den yngre) V. 3948 4179.
 — (med Sparre), Ingerd [Jensdatter], ~ Mikkel Krabbe 4780. —, Jens K., V. 1959, 98 2013, 15, 38* 2466. —, Jes K., V. 5090. —, Jens K., V. 6034* 6195. —, Jens [Jenssøn] K., V. 3521.
 Kaat, se Kat.
 Kabel (Kabolt, Kabulth), Elsebe [Hemmingsdatter] 6663s-t 7566s. —, Frødborn K., R. 2966. —, Henning K., R. 4912* 5216 5588 6257, 66-7 6385 U546, i Taastrup

4169s. —, Henrik K., V. 3082. —, Lyder K., V. 3082, Fg. p. Ravnsborg 3672. —, Lyder K., R. 4998 5788-9 6801 7293 7991, t. Torp 6195, ~¹Ide Lydersdatter Holk 6195 6244, 56, †, ²Mette Jensdatter Due 7272 7636 7921. —, Otte K., V. 5244 6257.
 Kabel (af Taastrup), Lars Nilssøn V. 4317, i Haghorpæ = Aggerupgd. 4169s, † 5588. —, Nils Lavridssøn V. t. Wodeschogh, †, ~ Katerine Knudsdatter 5588. —, Nils Lavridssøn V. 4472(?) 6385 6447, R. U486-7, t. Taastrup 6991 7341. —, Peder Lavridssøn V. t. Taastrup 3754.
 Kake, Hagen [= Aage], V., ~ Cæcilie 511.
 Kale, Emyke K., V. t. Sørup U370. —, Jens K., V. 6195.
 v. Kalen, Matthias V. 7572a.
 Kalenberg, Albert V. 3602 3730*, 85*.
 de Kalent (Kalende), Henning K., rüg. R. 3408. —, Nicolaus K., Præst p. Rügen 3375.
 Kaleræde, Jeppe Bd. 7459.
 Kalf, Erland K., R. 1966 2437 2694 2867, † 4356 7161; ~ Gunner Bosdatter Høg 5156. —, Gertrud [Pedersdatter], ~ Jens Eriksøn V. 2739. —, Jakob K., R. 4355-6*, 61 4472 4778 4809-10, 31, 42-3 5008, †, ~ Margrete 5541. —, Jens K., R., fh. Marsk 417. —, Jens K. 1249 1557. —, Mariena Jakobsdatter 5541, —, Nils K. 1506-7. —, Nils K., V. 4794. —, Nis K. t. Broskov, se Røtfeld. —, Nils Crismansøn K., V. 3789. — Peder K. 7695a 7704. —. Tn. 3500 7407.
 Kalle Tuesøn 2148.
 Kalle, Jes Tygesøn, V. 7971*. —, Knud [Mikkelsøn], Dr., Degn i Kbhvn. 7306.
 Kalsæ, Lars, Bg. i Nakskov 7092.
 Kaltz, Jes K., Rdm. i Svenborg

- 7805, ?=Nils 6780. —, Peder K., Præst 7770.
- Kamp, Nils K., Præst 4870. —, Peder K., Præst 3470.
- Kamphaard Bd. 3948 4179.
- Kamphart, Mads, Bg. i Viborg, ~ Hencer Meynæsatter 2770.
- Kampy, Anders, Præst 6261.
- Kampære, Jes (i Segl: Nils Konarson), Rdm. i Næstved 6135*.
- Kande (Kanne), Prior i Ring 7962. — Bd. 7605.
- Kande (Kanne), Bent K., V. t. Sandaakra 4203. —, Jens K., R. 931 U206. —, Jens K., V. 7053, 77, Andersson 6034*.
- , Jes K. i Ørbæk, Bd. 6859.
- Kannengeter, Nils, Vikar i Slesvig 3089.
- Kannæstøber, Tn. 6253 7614.
- Kape, Anders, Bg. i Kalundborg 7327.
- Kapoliin, Jakob Bd. 3456.
- Kare (Karæ), Jakob K., Skibsfører 2762. — Jep, Hfg. 7068*. —, Nils K. i Østersørslev 5922. —, Peder K., V. t. Kjelstorp, †, ~ Kristine 4203. — Torsten K. 3111. —, Tn. 2965 3590 5251.
- Karen (Karine, Karyne), se Katrine.
- Karig, Oluf Bd. 7714.
- Karl IV, Kejser 2295 3520. —, Ærkebisp, se Galen. —, Hospitalsforst. i Viborg U29. —, Franciskaner U158. — 486. — af Hvidarp, Bg. i Lund 7380 7511, Rdm. 7721 7862. — Asgersøn V. 2078*, 96* 2110*, 80, 87. — Billesøn V. t. Kviinge U344. — Ebbesøn 5926. — Jakobsøn, se Rani. — Johanson V. 4881. — Josefsøn, Kannik i Lund 2354. — Karlson V., †, ~ Ingeborg Pedersdatter 3795. — Magnussøn 2018. — Mikkelsen V. 2789. — Mikkelsen, †, ~ Helene 3960. — Nilsson, se Gris (i Slagelse), Hvitfeld, Rani. — Nilsson V. 3161* 3586* 3685 3879, ~ Margrete Røzdatter 3409*, ? = 4252. — Nilsson V. 6133. — Tomson, se Banner. — Tomson, † 3359. — Tydekesøn, Bg. i Lund 6533. — Ulfson R. t. Ulfaasa 2888.
- Karse, Bo, V. 3201 4992.
- Karsemosæ, Anders 6385.
- Karsker, Truels V. 6329, af Luddorp 6513, 87.
- Kasimir, Konge af Polen 2255*. —, Hertog af Cyrin (= Czersk?) 2255.
- Kask Pedersøn, Rdm. i Halmstad U584*.
- Kat (Kaat), Jakob K. 2419. —, Nils K., V., ~ Cæcilie Jakobsdatter 3658. —, Oluf K. 4526. —, Povl Jenssøn K. 2631. —, Villehad (Velatus, Villad) Nilsson K., V. 5263* 5631, Fg. i Rosk. 5302-3*, Bg. i Rosk. 5327*, 64, t. Menstrup 5583, † 7495, ~ Katrine 5327. —, Tn. 4948 7367.
- Katrine (Karen, Karine), fh. Dronning i Sverige 3606. —, Abbedisse i Rosk. 1215, 17 1338, 46-7 1617 1733, 80 1917* 2016. —, Abbedisse i Gudhem 4097. —, Priorisse i Ribe 4738. —, Nonne i Maribo U411. —, Datter af Margrete Hughnis Søster 875. —, Søster til Frederik 2791. — i Malmø 3813, ? = 3903. — [af Kysa, ~ Peder Beger] U411, † 5828. — [Karlsdatter], † 6000. —, Frue (Skaane) 7799. —, ~ Anders Jenssøn, se Brok, Johanne. — 7136, se Krognos. —, ~ Eggerd Altena 3751. —, ~ Hennekin Piksten 3695. — [Iversdatter], ~ Henning Berg 4167. —, ~ Henrik Danielsøn i Nakskov 7202. —, ~ Henrik Pedersøn, se Vestenie. —, ~ Jan Boddæ i Ribe 599. —, Fru, ~ Jens . . . 3279. —, ~ Joh. Tulesøn 4881. —, ~ Jens Dymbling i Lund 7862. —, ~ Jens i Ribe 5605 5701, ? = U523-30. —, ~ Klavs Grubendal, se Falster.

- , ~ Klavs Gyncelinsøn i Rosk. 1727-8. — Krøpelins, se Gøye. — [Bjørn Svensøns Datter], ~ Kyning 7758. —, ~ Mikkel Olufson i Køge 3961. —, ~ Morten Jenssøn, se Gyldenstjerne. —, ~ Nils Gunnerson i Malmø 3643. —, ~ Nils Jenssøn af Beltebj. 6467. —, ~ Oluf Fris 7004. —, ~ Peder Nilssøn i Rosk. 3737. —, ~ Peder Olufson i Rosk. 4202,08. — Rerents i Malmø 5952. —, ~ Sigfred Dozenrode 7574. —, ~ Sti Bjørnsøn 7837. —, ~ Tord Ambring 2192, —, ~ Tosten 7828. —, ~ Villad Nilssøn Kat 5327. — Askersdatter, ~ Tage Svensøn 2356,59. — Benediktsdatter 2369. — Ebbesdatter, Nonne i Rosk. 6881. — Englikasdatter i Malmø 5293. — Eriksdatter, se Puke. — Esberndatter 6810. — Gerlaksdatter, ~ Lydikin Sonæsøn 2533 2763. — [Gudmundsdatter], ~¹Gynceke Klavssøn (Mule), ²Karl Nilssøn 2259 2398 2776*. — Henriksdatter i Rosk. 6503 6962. — Herbertsdatter 3594. — Holksdatter, se Holk. — Jepsdatter, se Hegle. — Jensdatter, se Glob (Due). — Jensdatter 4052, ~ Thomas Smeth i Køge 4246. — Klavsdatter, Priorisse i Rosk. 2905 3201. — Knudsdatter, ~ Nils Lavridssøn 5588. — Madsdatter 4176. — Mortensdatter, ~ Jens Brun 7954. — Nilsdatter, se Gyldenstjerne. — Nilsdatter, ~ Alexander af Tyringe 2555. — Olufsdatter 4810. — Pedersdatter, Nonne i Rosk. 6881. — Pedersdatter 3295. — Pedersdatter i Malmø 6628. — Rikardsdatter, se Grott. — Svensdatter 7103. — Timmesdatter, ~ Nils Eriksøn, † 2079. — Tordsdatter 3679. Kayæ 7578. Keding, Hans K., Bg. i Husum 7165. —, Kristjern K., Notar 7357. Keelbech, Peder 5669. Kempe, Bent K., Rdm. i Køge 6255 6538*-9. —, Peder K., Bg. i Lund 3277. —, Peder K. 6568. —, Tue K., Bgm. i Lund 5942. Kæg, se Kæg. Kerkendorp (Kerktorp), Radeke van Sternenberghe V. 3087. —, Radeke K. 5163. —, Zabel K., R. 3843, 47-8 3939*, 67s, 69 4998 5008, t. Hørby 3848, †, ~ Cæcilie 6600. Kerkhoff, Klavs, Præst i Avaskær 7852,55. Kerkle, Hans, V. 2466. de Kerchøe, Joh. U193. Kerth, se Kirt. Kesing, Hans, Præst U546. Ketelberg (Keltberg, Kotelberg, Køtilberg), Henning K., V., Høv. p. Ørkil 2966*, R. 3001, 15*78, 82 3731. —, Herman K., V. 3082. —, Mads K., V. 6280. —, Marina K., Nonne 7046. Ketelhot, Gerhard K., V. 2552 2966* (Huskumber). —, Gerd K., V. 3776 4295 5857 6288*, i Suderballe 4169s. —, Matias K., R. 2835 3005, 15*, 82. —, Mads Pedersøn V. 7385*, af Nybygd. 7819. Ketil, se Kjeld. Kid (Kiith), Peder V. 4948,52. — (Kyd, Kyt), Tn. 4047 5576 7271. Kikow, Henrik, Bg. i Kbhvn. 6492. de Kil, Klavs R. 2084. Kimbere, Peder Bd. 3590. Kimær, Kjeld Bd. 3492. Kindugh, Jes Bd. 7764. v. Kinspergh, Friderich, R., Kammermester 7519*. Kippæ, Mikkel, Bg. i Malmø 3370. v. Kiritze, Henrik, Prior i Stralsund 2102. Kirkemissæ, Joh., Bg. i Ribe 4647. Kirkendorp, se Kerkendorp. Kirckiwitze (Kyrckewitze), Simon, Bg. i Malmø 3870 4006.

*se Bølle
spara*

Kirstine (Kirsten, Kristine), Nonne i Rosk. 2890, Abbedisse i Rosk. 3974 4008*. —, Priorisse i Rosk. 5161. —, Nonne (i Odense) 1625. —, Frue U386. — 7243, se Sparre (i Sjæll.). — [Pedersdatter], Fru t. Bjærgbygd. 2925-6, ? = 3717. — af Løve, se Rud. — af Sandholt, se Krummedige. — i Viksø, se Due. —, Henneke Limbeks (Halv)søster, se Pig. —, ~ Bent Bille i Rosk. 5241. —, ~ Bent Pedersøn i Lund 4174. — Bruns, Nonne i Rosk. 6881. —, ~¹ Erik Jenssøn, ~² Detmar, se Juul (af Sønderjyll.). —, ~ Esbern Sommer 463. —, ~ Eskil Falk, se Moltke. — Eskils 2465. —, ~¹ Tomas Hanssøn, ~² Gert Møslér 7529, 31. —, ~ Hans Budde 7377. —, ~ Hans Knoop i Malmø 4378. —, ~ Henrik Hartvigson Dwgheswen 4495. —, ~ Jakob Blaafoed, se d. —, ~ Jakob Nilssøn i Lund 7721. —, ~¹ Jakob Olufson, ~² Peder Jenssøn 4168. —, ~ Jakob Truelssøn Skrædder i Rosk. 3569. —, ~ Jens Eskilsøn i Rosk. 6404-5. — [Nilsdatter], ~ Joh. Jakobsøn Skave 3932. —, ~ Jes Madssøn 5837. —, ~ Joh. Kristinesøn 2561. —, ~ Kroo el. Krok i Rosk. 1023 1348 U138-42. —, ~ Lars Olsøn 6063. — Laurentze 3903, se Kyrning. —, ~ Matæus Ta 3649. — Mikkelsens i Stubbekøbing 5692s. —, ~ Morten Jepsøn, se Galt. —, ~ Nandel (o: Randel Marsvin) 6762. —, ~ Nils Pedersøn, Kammermester U143-4, 155. —, ~ Peder Anderssøn i Lund 7452. —, ~ Peder Hasenbjerg 1697. —, ~ Peder Johansøn Preen 3894. —, ~ Peder Johansøn i Slagelse 7880. —, ~ Peder Kare 4203. —, ~ Peder Larssøn Smyd 7585. —, ~ Peder Nilssøn, se Krumpen, Lund. —, ~ Peder Nilssøn i Malmø 7793. —, ~ Peder Skytte i Malmø

7313. —, ~ Povl Brandsøn i Kalundborg 6071. —, ~ Povl Kleynsmid i Lund 7860, 81. —, ~ Sævidh Nilssøn p. Bornholm 7803. —, ~ Thetlav, Fg. i Merløse H. 2033. —, ~ Torbern Pedersøn, se Skarsholm Slægten. —, ~ Thyro Haarthboo 2234. —, ~ Tyge Jenssøn i, Kbhvn. 5662. — Aagesdatter, Priorisse i Bosjø 2089 3342. — Abjønnsdatter, ~ Herman Welsogh 3403. — Abrahamsdatter, se Baad. — Akselsdatter, se Ulfeld. — Andersdatter, se Hvide. — Andersdatter, Nonne i Rosk. 6881. — Attædatter, Abbedisse i Rosk. 1985. — Bentsdatter, ~ Peder Guldsmed 7447. — Bodatter, Priorisse i Rosk. 3885 3925 4176 4457. — Bodatter, se Due (Glob). — Bondedatter, ~ Ingield Lang 3951. — Ebbesdatter, se Lunge. — Eriksdatter, se Skarsholm Slægten. — Erlandsdatter, Nonne i Odense 1429 1625. —, Everdsdatter, se Moltke. — Godskalksdatter, se Mule af Falkendal. — Hartvigsdatter, se Bryske. — Hennikesdatter, Priorisse i Rosk. 4846 4913*. — Holmgersdatter, ~ Bjørn Helenesøn 2007. — Ingvarsdatter, ~ Joh. Magnussøn 1422. — Jakobsdatter 5496. — Jakobsdatter, † 6063. — Jensdatter, Priorisse i Rosk. 6924*, 39, 63* 7014. — Jensdatter, Nonne i Rosk. 4818. — Jensdatter, se Falk. — Jensdatter 3884. — Jensdatter U336s. — Datter af Langsum Barsøn U166. — Klemensdatter, ~ Albrekt Hennekesøn 6081. — Konstantinsdatter, se Kyrning. — Madsdatter 6680. — Nilsdatter 1384. — Nilsdatter 6810. — Nilsdatter, ~ Henneke Mule 6689 6904-6. — Nilsdatter, ~ Rane Jenssøn 2044 2160. — Olufsdatter, Nonne i Rosk. 6881. — Olufsdatter

4526,37. — Pedersdatter, Nonne i Rosk. 7880. —, Datter af Peder Saksøn, Provst i Rosk. 591. — Pedersdatter, se Bjelkesparre, Galen, Thot. — Pedersdatter, ~ Aage Steeg 5198 6393* 6416 6511* 6994. — Pedersdatter, ~ Esbern Kryyl 3668. — (Pedersdatter), ~ Peder Nilssøn Rølsø 7216. — Pedersdatter 5737. — Povlsdatter i Lund 6670. — Stigsdatter, se Hak, Thot. — Strangesdatter, Priorisse i Rosk. 3234. — Tures (Tories)datter, † 6013 6346. — Tydekinsdatter, Nonne i Rosk. 6881. — Tygesdatter, se Due (Glob). — Tymmesdatter, se Abildgaard.

Kirt, Jakob (Jep) K., V. 3319 4036 4357 4677 4763,66-8,70,72,74,78,80,84 4831,37,87 5592, af Næsholm 4643, t. Lynderup 5729, = Jakob Nilssøn 3258. —, Nils [Jepsøn] K. t. Næsholm, V., ~ Margrete (Esgersdatter Lange el. Frost) 2835. —, Nils Palnesøn K., V. 7272 7845. —, Palne K., V. 3319 3895 4357 4766-8,70,72,74-5,78,80,84 4831, R. 4887 4952 5323. — (Kierth, Kyyrt), Joh. K., Bg. i Ribe 3053*,72 3946,97. — Nils K., Bg. i Ribe 3491.

Kiste (Kystæ), Jens K., R. 1915. —, Nils Jenssøn K., V. 1836* 1915*,17,22.

Kjeld (Ketil), Helgen 378 2094. —, Provst i Viborg U73, Bisp U87. —, Præst i Ribe 3964. — V. t. Katsløsa 3162. — Akselsøn, se Døtting, Krognos, Thot. — Brodersøn 317. — Jakobsøn, se Algudsøn. — Jenssøn, Skomager i Rosk., ~ Botilde Asgersdatter 4913. — Kjeldsøn, se Skalehals. — Magnussøn 4670. — Mikkelsøn, se Skalehals. — Nilssøn, se Benderup. — Pedersøn U334. — Tuesøn, se Rantzau (med Hjortevie). — Thuryson 4799.

(Kjeldstrup Slægten), Herlug Jenssøn V. 7442, t. Kjeldstrup 7778. —, Jakob Jenssøn V. af Kjeldstrup 6826, t. Sørup 6410* 6807,37 U464. —, Jens Pedersøn V. 5872, t. Kjeldstrup 3851 5274,97* 5687*-8 5872 6404,10*. —, Peder Jepsøn 7629.

Kiwsæ, Tn. 6257.

Kiærll, Kurt, Bg. i Ribe 5035.

Klavs (jfr. Nils), Greve af Holsten 2866 3071 3208 3483 3502s, 81 3731,47 3869 U281-4, † 4183 4229 5136. —, Broder til Rølcæ Skycte 1804. —, Lille K. [Pedersøn] V. 3789. — Guldsmed, Bgm. i Aahus 7163*. — Skriver, Rdm. i Nyborg 7002. — Skrædder, † 8016. — Værkmester, Rdm. i Odense 7244. — Teglstensbrænder 798 835. — Anderssøn, Rdm. i Haderslev 5968*. — Arendsøn, Rdm. i Køge 6416*. — Botulfson, se Skytte III. — Ebbesøn, Hfg. 5090*. — Eriksøn, se Bølle. — Følmersøn 2491. — Frændesøn t. Mesinge 5937. — Gyncelinsøn, se Mule (af Falkendal). — Gyntersøn V. 6035 6322. — Hanssøn, Præst i Skeninge U549. — Hemmingsøn, Præst 6816. — Henriksøn (Kraus el. Skade) V. 6215 7054, t. Ramløse 7229,32 7501. — Iversøn V. 6471 7703, t. Klagstorp 6201. — Iversøn, Sten Basses Fg. p. Lykkesholm 7246. — Jenssøn, se Dyre, Rud. — Jenssøn, Rdm. i Odense 4911 5713,92. — Kristjernsøn, se Frille. — Lubertsøn, Kantor i Kbhvn. 6512. — Lüwesøn, Præst i Aaby 6763. — Markvardsøn 3922. — Nilssøn, Gejstlig 7714. — Nilssøn, se Sparre (i Skaane). — Nilssøn V. 6468, ? = Nilssøn (? = K. Jenssøn Dyre) 7554. — Nilssøn, Fg. i Aastrup 6240. — Nilssøn, Fg. p. Varberg 6328. — Remersøn 2714. — Rigvard-

- søn el. Rikardsøn, Bgm. i Svenborg 6960, Rdm. 7805. — Romjyldsøn, Bg. i Rosk. 877*. — Sonesøn, Prior i Børringe 6380. — Svensøn, se Brostrup. — Tidiksøn, Herskabsfg. i Ribe 7520, Bg., ~ Mette 7783. — Torstensøn 7819. — Tygesøn i Ribe 5035.
- Klejnsmed, Tn. 7860,81.
- Klekamp, Eghard K. 3314. —, Hartvig K. 3638.
- Klemend (Klemens, Klemet, Klæmit), Præst i Slesvig 7011. —, Gardian i Odense 1538. — Hemmingsøn, Bg. i Kalundborg 7251. — Herlugsøn, se Rani. — Jakobsøn, † 5252. — Jepsøn V. i Kiuge U574. — Jenssøn, Rdm. i Rosk. 7786,89. — Jonsøn V. 7628. — Klementsøn, Kannik i Rosk. 5664* 5906*. — Lavridssøn 7065*. — Nilssøn, Kannik i Lund 2910*. — Nilssøn, Fg. i Lund 3410. — Ostradsøn, Rdm. i Nyborg 6058. — Pedersøn af Bo . . . 7725s. — Pedersøn, Fg. p. Vordingborg U591. — Pedersøn, Rdm. i Slagelse U395. — Skaldsøn, se Skalder. — Svensøn, Præst i Hallenslev 1837 2214. — Trugotsøn, Ærkebispens Fg. i Lund 3360 3467, Bg. 4014, Rdm. 4258 4586, Bgm. 4626.
- Klemens, Paver, III: 1815 U73-4; — IV: 360,63,74,77-8 510 U130-1; — V: 883 974-5 2102 5111 U176. — VI: 2051 2104, 73 2292. — Se Klemend.
- Klenben, Timme, Provst i Hesselager 3690* 3751*.
- Klerck, Gothard, Notar 2701.
- Klerik, Peder Bd. 3564.
- v. Kleven, Hans, Bg. i Lund 6885 7614*.
- Klinger, Bent 7407.
- Klint, Terkil i Stokkebro 7290.
- Klintæ, Jens Bd. 3806.
- Klo, Jes 7886.
- Kloddi, Joh. 1415 1502.
- Klokgyther, Nils, Bg. i Ribe 3964.
- Klokkestøber, Tn. 7159.
- Klood, Jakob, Rdm. i Ribe 3019,20*, 97* 3192 3695.
- Klumpefooth, Peder Nilssøn i Malmø 2917 3348.
- Kluuen, Henrik, Vikar i Hamburg 3520.
- Klæf, Joh. Bd. 3754.
- Klæmit, se Klemend.
- Kløf, Jens K., Bg. i Svenborg 6960. —, Peder K., Bd. 4847.
- Knag, Joh. (i Segl: Gesse Jakobsøn), Bgm. i Køge 5835*, Rdm. 6613.
- Knagghe, Mataeus V. 3754.
- Knap (I), Arnold K., V. 2481*, Landsdommer 2710,51*. — (II), Jep K., V. 6188*.
- , Anders Jakobsøn K., Rdm. i Aabenraa 6166*.
- Knogmose V., †, ~ Bold Gunnisdatter 6793. —, Nils Palmesøn V. t. Skorup 1479.
- Knogæ, Eggard V. 5720.
- Knokenhouwer, Detlef, Bg. i Slesvig 7011.
- van Knop, Folrad (Folvert), K., R. 7711 7843 7916. —, Otto K., R. 5153 5598 6266-7.
- Knop, Hans K., Rdm. i Malmø, 3718*, ~ Kristine 4378,82,93. —, Oluf Jakobsøn K., Provst i Rosk. 5901.
- Knoppæ, Peder V. 2669 2862.
- Knud VI, Konge 56 92 119-20 U27,49,83. —, Hertug 20. —, Bisp af Linkøping 5783 5918 6139. —, Kannik i Kbhvn. 6501. —, Præst i Rugsø 6208. —, Præst i Avnslev 7246. —, Præst i Fjæraas 3369* 3402,09. —, Præst i Ribe 633. —, Notar 606. —, Prior i Bosjø 3342-3. —, Prior i Dalby 3714*,57* 4078. —, Prior i Dalby 6031*,48 6325. —, Prior i Halsted 799. —, Provincialprior for Dominikanerne 1133,37. —, Kammermester, se

Esbernson. — 2876, se Skarsholm Slægten. — 3875, se Baad (af Hall.). — t. Arnøje, se Akeleje. — t. Fuglebj., se Dyre. —, Hfg., se K. Jenssøn. — Aagesøn, Fg. i Landskrone 7323. — Anderssøn t. Svanholm, se Panter. — Arvidsøn V. 7572a 7644. — Askersøn af Rynkeby 2359. — Bertelsøn, Rdm. i Køge 7250*, 54, Bgm. 7504* 7609, Rdm. 7957*. — Eriksøn, Ærkedegn, se Galen. Eriksøn, Gejstlig 7377. — Esbernson, Kammermester 742 887. — Eyesøn, se Juul. — Hagensøn, se Vesterbølle Slægten. — Hwitsøn, Bg. i Holbæk 6189. — Ivansøn V. 2053. — Jakobsøn, se Akeleje. — Jakobsøn V. 1709. — Johansøn, Præst 6571. — Jenssøn 1355, ?=1560. — Jenssøn 4091. — Jenssøn V. t. Bederslev 7685. — Jenssøn, Hfg. 6722 7660 7702. — Jonsøn V. t. Dætherstorp 5994*. — Jonsøn i Hjerring, se Udsøn. — Karlsøn, svensk V. 7947. — Katrinesøn 1290. — Klementsøn i Rosk., ~ Ingerd 6939. — Knudsøn V. 6000, ~ Botilde Bentsdatter Pig 6004. — Lavesøn, se Rudbek. — Lavridssøn V. 5926. — Madsøn i Heddinge 7351. — Madsøn, Rdm. i Lund 3931 4528 4936 4586 4668 6045*. — Markvardson, Vikar i Slagelse 7880. — Mikkelsøn, se Kalle. — Mikkelsøn, Præst i Kviinge 6951*. — Mikkelsøn 4965. — Nilssøn, se Dyre, Manderup, Raadengaard. — Nilssøn V. 1861. — Nilssøn V. 2555. — Nilssøn V. t. Glimminge 4889. — Nilssøn t. Kyringe U321. — Nilssøn, Bg. i Lund 5767. — Nilssøn, Rdm. i Rosk. 7172 7256 7920, Bgm. 7976*. — Nilssøn, Bg. i Slagelse 2991. — Nilssøn, Bg. i Svenborg, ~ Johanne 6780. — Odsøn R. 5603. — Olufson

t. Mørshøg 2372 2434. — Olufson V. 2466. — Otteson U241-3. — Pallesøn 6242. — Pederson, Præst i Farup 7800*, 04 U426. — Pederson 6697 U575. — Stigsøn, se Hvide. — Truetsøn t. Ørtofte, se Has. — Tygesøn 7312s. — Ulfson 1675.

Knully Bd. 4805.

Knyppæl 3444.

Knæpel, Matæus Bd. 3590.

Knøppel, Henrik, Bg. i Svenborg 6960.

Ko . ., Ludeke, Bg. i Husum 7165.

Kobelin, Bent, Bg. i Lund 3410.

Kogaard, Peder, Bg. i Faaborg 5742.

Kogge, Jens, Kirkeværgen i Slagelse 7827.

Kok (Kock, Cooch, Cocus), Henning

K., Rdm. i Flensborg 7157. —,

Henrik gammel K., Bg. i Kalund-

borg 7300. —, Joh. K., Magister

537, 41. —, Joh. K. t. Fol 626.

—, Magnus K., Bg. i Kbhvn.

U468. —, Nils K. 1594 2043.

—, Robert K., engelsk Købmand

7105. —, Simon K., Bg. i Kalund-

borg 7300. — Tage K. U239. —,

Tidikin K., Bgm. i Aabenraa 6166.

Koke, Hans, Bg. i Husum 7165.

Kol Bd. 3952.

Kol (Kool), Anders, Provisor i Rosk.

2126, 59*. —, Tn. 2099 5588.

Kolner, Gerard K., Præst i Gingst

3375, Kannik i Kamin 3408.

—, Klavs el. Nicolwes K., pom-

mersk R. 3088* 3113*.

Koluen, Joh., Johanniter 7785.

Konærth, Markvard, Bg. i Ribe 2314.

Koningh, Luder, Præst i Slesvig 7011.

Konlyn, Joh., Notar 3375.

Konrad (jfr. Kord), Markgreve af

Brandenburg 524 752-4. —, Greve

af Holsten 752. —, Ærkebisp

af Mainz 5977. —, Præst i Halm-

stad 7435. — Gulsmeth, Bg. i

Rosk. 6253. — Frederikson, Notar

3837a 7648. — Hennikesøn, Bg.

i Slagelse 3626. — Konærtsøn,

Bg. i Ribe 2371.

Konsouæ, Henrik, Præst i Rislev 2003.
 Konstantin, se Kyrning. — Jakobsøn, Rdm. i Malmø 3813* 4074 4130*.
 Kopærhest, Jakob, Bg. i Rosk. 2032.
 Kopman, Bernhard K. U195. —, Herman K., Præst 4912*.
 de Koppele, Erpo, Præst i Grenaa 3521.
 Koppelow (Coppelowe), Erik K., V. 3087*. — Henneke K., † 3087. —, Kurt K., V. 3876.
 Kord (jfr. Konrad), Ærkedegn i Slesvig 7485 7564s. —, Præst i Nakskov 7202. — Guldsmid, Bg. i Rosk. 7256 7920.
 Kore. Korri, Korry, Tn. 6893 7615,60.
 Korckewiik, Simon, Bg. i Lund 3643.
 Korne, Jens, Bd. 2326.
 Korning, Ivan V. 3762.
 Korrebonde, Oluf Nilsson, Bg. i Malmø 3340 3680.
 Kortsen, Mads Jenssøn V. 6249*, i Engebølle 4169s, i Lille Snøde 6397*.
 Kosfelt, Henrik, Provisor i Rosk. 2890.
 Kosmas, Bisp af Trapezunt 2574.
 Kost, Erik R. 3872.
 Kotelberg, se Ketelberg.
 Kraak (jfr. Krok), Joh. K., Kannik i Rosk. 1613 1865*. —, Utto[?] K., V. 2787.
 —, Eskil K., se Falk.
 Krabbe V. t. Klingstrup 6879. —, Aage K., V., ~ Silæ 4207. —, Bent K., Provst i Aarhus 1709. —, Iver K., R. 5582* 6034* 6377, ? = 4357s. —, Kristen K., V. 4981. —, Lars, Fg. i Rosk. 7858 7920,76. —, Mikkel K., V. 2229*. —, Mogens 3654, Fg. i Kalundborg 6020.
 — (af Holmegaard), Peder P., V. 7407.
 — (af Husby), Kristjern K., V. 7170.
 — (af Roskilde), Bent K. 7232, V.

7466 7501,47 7960, Forstander for Frue Kl. i Rosk. 7510 7842. —, Berethe Bentsdatter, ~ Otto Fris 7960. —, Jens Mikkelsen K., Vikar 6821-2 6903,06* 7063.
 Krabbe (af Østergaard), Mikkel Nils-søn K. V. 2440 2570 2819*,21*, †, ~ Ingerd 4780. —, Morten K., V. 7977. — (?), Nils Mikkelsen V. 1746* 4078, t. Holm 2110. —, Nils K., V. 3773 4763,72, 74,78,80 4819-22,31,37, R. 5323 5729 6034* 6731, t. Nissum 6195. —, Peder Nilsson V. 2758*.
 Krafse, Nils Nilsson, R. 3843 4371, t. Kjærby 4107, t. Skovsbo 4639-40, ~ Tove (Andersdatter Hvide) 4024, † 5190.
 —, Broder K., Bg. i Rosk. 3569.
 Kraft, Nils Aschensen kaldet 853.
 Krag (Kraghe, Kraagh, Krach, Krakæ) (i Sjæll.), Aage Jepsøn V. 4629 5259 6165, t. Esholte 5150. —, Albrecht Hemmingsøn V. 6406*, 21, t. Kyndby 5578* 5622,40* 5825 5940. —, Anders Svensøn V. 5259, i Rejnstrup 4518* 6333*, t. Havnelev 5503 6762 6891. —, Anna Pedersdatter af Nordrup, ~ Anders Griis 4980. —, Bo Jakobsøn V. 4629 5259*. —, Cæcilie [Hemmingsdatter], †, ~ Jakob Nilsson 7673. —, Cæcilie Pedersdatter t. Næsby, ~ ¹Nils Ingvarson, ²Anders Jenssøn Halv-egge (Væbner) 6959*,63 7243* 7409 7694. —, Gumme Nilsson V. 2896 3049*. —, Hemming Jenssøn V. 3259 3965* 4223, t. Kyndby 4168,99* 4429,33*. —, Henrik Ostradsøn V. 7596*-7* 7689. —, Jep Mortensøn 7629. —, Jens Jakobsøn 4629 5101. —, Joh. Nilsson V. t. Kyndby 2724. —, Jens Pedersøn K., V. 6959* 7243. — Klemend Nilsson K., V. 3667. —, Margrete Jensdatter 4433-4. —, Ostrad Svensøn V. 4517-8 4629 5259, t. Rejn-

- strup 5159. —, Peder K., V. 3894, = Peder Jenssøn 3965* 7243. —, Sofie Albrektsdatter, ~ Knud Anderssøn 7365 7442-3 7673. —, Sven Jakobsøn V. 3103 4517* 5152, i Reinstrup 3937.
- Krag (i Jyll.), Aage K., V. 1521 2076, 78 2110. —, Lave Maltessøn V. 4948,52 (Maltessøn!). —, Nils Svensøn K., V. 2835 (?) 3789, af Kvistrup 4357s, R., ~ Elne U514. — Nils kaldet »lange« K. 4808-11, 19,50.
- , Joh. K. af Randernp 5840. —, Joh. Eriksøn K., Fg. i Odense 1794*. —, Jes Nilssøn K., Landsthingshører i Odense 5713. —, Kristjern K. †7472. — Tn. 2043 3202 4948 5324 5788 6018 6215 7577 7711.
- , Jens, se Gøye. —, Nils, se Gøye.
- Krage (Kraakæ, Kraak), Everd Jepsøn, Kannik 5574,83 5663-4 5906* 6122 6404-5 6933 7014 7172-3 7466,76 7510. —, Jakob K., V. 2925-7 U302, † 5574 5618,63. Sivert K., V. 5091,
- , Asger K., Bg. i Slagelse 1680 1912. —, Eskil, se Falk. —, Peder, se Falk.
- Krakeleg, Jonas, Bg. i Trælleborg 3743.
- Kraken, Anders, Bg. i Lemvig 5201.
- Kras (Kraass), Jes, Rdm. i Ribe 6841* 7428*.
- Krassow, Anton, rügisk V. 3362,67 3408.
- Kratzemwuth, Hennikin, Bg. i Ribe 3997.
- Kraus, se Klavs Henriksøn.
- Kremer i Slesvig 6474s.
- Krembere, Kremere, se Kræmmer.
- Kremstrup, Otto 1262s.
- Krenec, Hennike U249a.
- Kreng el. Kring, Joh. K., V. 2756. —, Lave K. 3452.
- Kristense 7581, se Ulfstand. — Knuds-datter 5544.
- Kristiana (?), ~ Peder Jenssøn, Bgm. i Slagelse 7827.
- Kristine, se Kirstine.
- Kristjern (Kersten) I, Konge 7802, 30, 70, 95 7906*, 15, 37, 46, 69-70 8016,26*,39,48 U455; Priv. 7832, 59, 61, 63, 65*, 68, 73s, 74, 82*, 88,95 7913, 16-7, 19, 27, 29, 44, 52-3 8020,24,28,30,47; Dombrev 7991. —, Bisp af Ribe 578 604, 32-3; 48, 61, 81 742, 57 908, 76, 88, 97 U147a. —, Præst i Rosk., Bisp af Ribe, se Liljesparre. —, Kannik i Dalby 3959. — Anderssøn, se Sandbjerg. — Astrethson V. 3314. — Benediktsøn 464. — Boeldsøn 2099. — Bosøn, Landstingshører i Viborg 1384, R. 1407. — Eriksøn, se Urne. — Frellefsøn, se Frille. — Hemmingsøn, Fg. i Rosk. 1060. — Jakobsøn, Kannik i Lund 4012. — Jepsøn i Binderup, Hfg. 7343s. — Jenssøn, se Lunov, Taarnskytte. — Jenssøn V. t. Brusgaard 3920a 4239a U398. — Knudsøn 1801. — Lavesøn 6676. — Mikkelsøn V. 5237. — Mikkelsøn V. 7012. — Mikkelsøn, se Tornekran. — Nilssøn, Præst i Hadbj., Provst i Galten H. 7776. — Nilssøn, se Munk (Vinranke). — Nilssøn V. 2249. — Nilssøn 3567. — Nils-søn V. 5795. — Ostredson V. t. Nebbe U346. — Palnsøn, ~ Marianne 4526. — Pedersøn, Præst i Hvidbj. 7845. — Pedersøn t. Lønne, se Lange. — Pedersøn af Oordrop = Aarup 7964. — Povl-søn 7114. — [Stauænsøn, se Quick, — Terkilsøn, se Due (Glob). — Tomson, se Frille, Fris af Vads-kjærgd.; 4999, se Maanestjerne. — Tomson kaldet Lille, Rdm. i Ribe, ~ Gertrud 3946. — Torkel-søn, Prior i Kbhvn. 4866 6429. — Tupisøn 609. — Wongsøn V. 1746.
- Kristoffer I, Junker 129, Konge 142

217-8 220,24,29,33,61 U119-22,
† 291 4674. — ~~II, Junker 610*~~,
39, 48, 88 742, 51-2, Hertug af
Estland 795, af Halland 878-9
1030 1214 U169-74, jfr. 1841,
Konge 1292, 97-9 1300, 02, 03s,
07-10, 19, 23s, 27, 30, 33, 36, 41,
48s, 61, 68, 73-4 1403 1541, 52, 69
1604 U119-22, 228, † 3219 4674
5911 6031-2.

Kristoffer (af Bayern), D. Riges For-
stander 7032*, 39, Konge 7128-9,
52 7248*, 58, 76, 78, 93 7306, 08,
10, 16, 27, 52*, 66, 83 7432, 67, 71,
83 7509, 34, 56*, 68-9 7639*, 45,
47, 59*, 66*, 77*, 87, 97* 7703-6,
11, 55 U434-40; Priv. 7118*, 21*,
33-5, 37-9, 55*, 81, 83 7200*, 10,
49*, 59, 60*, 70*, 73*, 82, 84, 86, 89,
91, 93 7307, 09, 11, 17, 22*, 25*,
41, 98-9 7451, 79, 96 7502, 14,
16, 55, 61, 62*, 64 7619, 31, 33-4,
67, 75, 82 7740, 55; Dombreve 7031
7341, 73 7629* 7707*, 10* † 7832,
61, 65, 70 8020, 30. —, Vald. IV's
Søn 2466. — Eriksøn R. 2629,
95 2756 U371, † 2988 3590,
~ Helene Olufsdatter 2885. —,
Rdm. i Kalundborg 6020 7499
7500 7759.

Kro i Rosk., †, U139-42, = Krok
1023, ~ Kristine, Søn Johannes
U139-42.

Krogh (jfr. Krok), Anders K., Vikar
i Nakskov 7202. — Peder K., V.
U370. — Truels K., Bg. i Køge
6481. —, Tn. 5101 5788 6508.

Kroghennusz, Egert V. 5190.

Krognes (?), Jens Pedersøn, Bgm. i
Aarhus 6634*.

Krognos, Aksel Kjeldsøn V. 3422,
†, ~ Katrine Eriksdatter Puke 5943.
—, Else [Holgersdatter], ~ Otte
Nilssøn (Rosenkrans) 6470 7166.
—, Gregers Pedersøn 2137
(Greetz!). —, Holger Gregersøn
R. 2691 3015, 58, 87 3159 U336s,
t. Vidskøfle 3256*. —, Jep Tue-
søn V. 6834, t. Klagstorp 6426,

t. Brønnestad 7731*, t. Aakarp
7892. —, Jens Stigsøn, Kannik
i Lund 2348 2412-3. —, Katrine
(Akselsdatter), ~ Aksel Pedersøn
(Thot) 7136 (Tilf.). —, Kjeld
Akselsøn, † 2286. —, Nils Sten
V. 4177. — Oluf Stigsøn V. 5475,
R. 5643 5917; 44*-45, ~
Akselsdatter (Thot) 5943. —,
Peder Stigsøn R. 2348 2741,
t. Krapperrup 2412 2757*. —,
Sten Nilssøn V. 4177 5475 5612,
t. Sandby 4406 U548. —, Stig
Olufsen V. 6001*, R. 7136 (Tilf.)
7278, 80* 7641, 62, 72 7755,
~ Barbara Torkilsdatter Brahe
7445. —, Stig Pedersøn R. 2348
3602 3745, 59 3831, 33, 98 4298-9
5475.

Krok (Croch, Krook, jfr. Kraak,
Krogh), Nils K., Kannik i Ribe
2826 2997 3335 3448, 92* 3516
3705. —, Nils K. 384*. —, Nils
K., V. 1245, ? = t. Vinderup V.
1741, ? = † 2360 (Datter Elne).
— Esger K., se Bild.

Krommæ, Bent V. 2862.

Krugelund, Aksel Johansøn K., V.
3482*, t. Tved 3952*, ? = 6176.
—, Erland K., V. 3952.

Krukow, Hans K., V., ~ Anne (Lud-
vigsdatter Barsebæk) 7593. —,
Janikin K., V. 3932*. —, Johan
K., V. i Trustolpe 4169s.

— (af Fyn), Tyge Eriksøn V. af
Slagslunde 6993, t. Svinninge 7505.

Kruls, Henrik, Rdm. i Trælleborg
6367.

Krumkop (Krunckop), Klavs K.
U539. —, Oden [Klavs datter],
~ Anders Iversøn 6847.

Krummedige, Agnete Eriksdatter,
~ Sten Turesøn 6907*. — Bork-
vard K., V. 2990. — Borkvard K.,
V. 4289 6188. — Borkvard K.
d. y., V. 5559. —, Eggert K.,
R. t. Skællenæs 7572a. —, Erik
K., V. 3636. —, Erik K., V.
4021 4287, 89 4533, R. 4973

- 5133,88 5598 5669,81* 5716*
 5900,58 6266-7 6411 6748 7425
 7612 U596. —, Hartvig Brøghere
 K., V. 2990. —, Hartvig K., V.
 6472 7012, R. 7558 7713, —,
 Hennike Wittekop (Hwitkop) K.,
 V. 2990 5716,20 5845 U539, af
 Sandholt 6735. —, Iven Stavelby
 K., V. 2990 3089. — (?), Hwidæ
 Iver 6763. —, Kirstine af Sand-
 holt 6419. —, Klavs (el. Nils)
 K., V. 4084 5208. — Lyder K.,
 V., † 4084. —, Mette Ottesdatter,
 ~ Povl Stigsøn (Hvide) 7343s.
 —, Mezeke K., V. 2990. —, Sege-
 bod K. V. 1879 2210 2870
 3288 3636. —, Timme Witte-
 kop (Hwitkop) V. 5845 6830
 U539, af Sandholt 6735 7182.
- v. Krummesse, Otto, tysk Ad. 5683.
 Krumpen, Anders Eriksøn U369.
 —, Erik K., V. 2466. —, Gøte
 Nilssøn 875, R. 1403*. — Jakob
 Esbernsøn V. 2466 3448*,92*.
 —, Joh. K., V. 3627. —, Jes
 K., Fg. p. Ørkel 6016. —,
 Jens (Hans) Esbernsøn R. 2410*,
 58-9*,66, ~ Kristine Stigsdatter
 (Hak) 2459. —, Jens Esbernsøn
 V. 5685* 5872, t. Ravnstrup
 5861* 5907a 6837* 6959*, t.
 Gammelkøge 6891. —, Jens Eskil-
 søn V. 3895 4048, R. 4336,57*.
 —, Joh. Olufsen V. 2034*. —,
 Kristine [Jensdatter], ~ Peder
 Nilssøn (Present) 5191. —, Nils
 K., R. 4362 4736-7. —, Oluf
 Eskilsøn 875. —, Oluf Jenssøn
 V. 6034*. —, Peder Esbernsøn
 3838. —, Tyge Eskilsøn V. af
 Gjørding 1739.
- Krumsh, Oluf, Bg. i Slagelse 4683.
 Krumvut, Henrik, Bg. i Lübeck 5031*.
 Kruse (flere Slægter), Arild (Arnold)
 K., Rdm. i Kbhvn. 6223, Bgm.
 6248 6512 6934 7158s,91 7559*
 7798 7877*. —, Esbjørn K., Bg.
 i Halmstad 7151. —, Hans K.,
 V. 4036, ? = 4089. — Hans K.
- U590. —, Hartlev K., Bg. i Ribe
 1092. —, Jens K., V. 4444 4081
 5729. —, Mikkel K., Præst i
 Halmstad 6482. —, Mikkel K.,
 V. 4444 4981 6275, ? = af Balle
 6433. — Mogens K. 4444. —
 Nils K. 2621. — Nils K., † 4444.
 —, Peder [Jenssøn], Ærkebisp
 3743-4 3920(?) 5247,50,57,65,
 70,84 5474.
- Kryyl, Esbern, †, ~ Kristine Peders-
 datter 3668.
- Kræmmer (Krembæræ, Kremere, Kræ-
 mer), Tn. 2928 3053 3553 3700
 3964 4226,37,82 4631 5033
 5364 5528 5906,24 6001,58
 6185 6254 6427 6536,46 6600
 6795 6896 7651 U468.
- Krænyæ, Bo 1283.
- Krøger, Bertold, Notar 7531.
- Krøpelin, Hans V. 4890 4929*,
 48,52,83,88,91-2,98 5182* 5734
 6059 6410*,72 6750,86,90 6907,
 ~ Katrine (Gøye) 7563.
- Kudh, Nils, se Lembek.
- Kul, Sven, Vicefg. i Malmø 4074*,
 Bg. 4393.
- Kulbeen, Jes 5845.
- Kule (Kylæ), Eghard K., V. 4183.
 —, Hartig K., Fg. p. Gottorp
 7164*. —, Kristjern K., R. 2835
 2998. —, Mikkel K., Bg. i Malmø
 5056.
- Kulhwyth, Povl, Bg. i Malmø, †,
 3242.
- de Kulpen, Joh., Bgm. i Stralsund
 5015*.
- Kulter, Nis Bd. 5788.
- Kumhar, Iven, Bg. i Malmø 6544
 6604, Rdm. 7414 7529 7739*
 7849.
- Kunberll, Tomas, engelsk Købmand
 7105.
- Kunddæløs, Peder Thryyntson, Bd.
 663.
- Kung, Sven Bd. 3984.
- Kunigunde, Hertuginde af Jylland
 2884.
- Kuno, Prior i Mainz 7708.

- Kupæ, Kristjern K., V. 566. —, Nils K. 2306.
- Kuren, Joakim V. 7099.
- Kusæ 4371. —, Joh. K. t. Terslev U321. —, Mogens K., Bd. 2514.
- Kvese (Quesæ, Quysæ), Nils K. 2306*. —, Peder K., Kannik i Viborg 4526*.
- Kvie (Quye), Nils V. 3855 3970 4253-4.
- Quigh, Nils Jonsøn V. 3640*.
- Kviksølv (Quiksølf), Joh., Bg. i Malmø 2792.
- Kvist (Quist), Ingemar, Fg. i Kbhvn. 5662. —, Tn. 3492 6935.
- Quænter, Nils Bd. 5643.
- Kyd, Kyt, se Kid.
- Kyglyngh, Esbern V. 3754.
- Kyhl, Sven, Bg. i Malmø 4932.
- Kyle, Tomas Bd. 6968.
- Kylæ, se Kule.
- Kymbere, Mads Nilssøn i Rosk. 7256.
- Kyndbo, Jakob, Oldemand i Køge 5835.
- Kyndig (Kyndich, Kyndugh), Jens K., Bgm. i Ringsted 5924. —, Joh. K., Notar 6278-80 6359. —, Joh. Magnussøn K. 1388. —, Magnus K. 1388.
- Kyndiis, Gunner Bd. 3359.
- Kynt, Henrik V. i Børsyæ 4169s.
- Kyrckewetze, se Kirckiowitz.
- Kyrning, Eskil Jonsøn 7758. —, Konstantin, †, ~ Lucie Aagesdatter 3300. —, Kristine Konstantindsdatter, ~ Lavrids Pedersøn 3809 3954,59,99 4012,22,56-7, 62,79, af Emitsløf 3903. —, Kørning Kjeldsøn V. 6740, t. Færløf 7174, ~ Katrine (Bjørn) 7758. —, Mathæus Kostentensøn V. 2757,93, af Bosjø 2412. —, Marine Knudsdatter, ~ Peder Ribbing 3654. —, Nils Matiassøn V. af Herrestad 3519. —, Magnus Porse V. 3647. —, Nils Porse, †, ~ Tove Ingvarsdatter 1414. —, Peder Porse 1034. —, Peder Jenssøn Porse V. 2553. —, Peder Nilssøn K., R. 3238.
- Kyrth, se Kirt.
- Kystæ, se Kiste.
- Kædælow, Frue 7669.
- Kældersvend, Jens K., V. 3388 3441, †, ~ Cæcilie 3699. — Joh. Bossøn V. t. Sigersted 3437-8*. —, Joh. Mogenssøn V. 2648 2707*. —, Joh. Palnesøn V. t. Elkjær, ~ Marina (Esgersdatter) 2570. —, Esbern Pedersøn K., Rdm. i Randers 3576* 3642. —, Henrik K., Rdm. i Aabenraa 6166. —, Jakob K., se Jakob.
- Kæp (Kep, Kyæp), Anders K., V. 1506*-7. —, Hostret K. 6879. —, Joh. K. 5922. —, Jes K. Bd. 7764. —, Nils K. (el. Kyup), Bg. i Odense 1794*.
- Kær, Nis Bd. 5788.
- Kæthæ, ~ Sven Tængelsaas i Lund 3637.
- Køø, Jens, Fg. i Landskrona 7728.
- Købmand, Tn. 7092 7202.
- Kød, Nils, se Lembek.
- Køet, Hinrich Bd. 2278.
- Køøgh, Jes 5845.
- Køgæ, Jakob, Bg. i Rosk. 4208.
- Kønikin, Skræder i Køge 3253.
- Kønyngsmark, Henning R. 5312*-17.
- Kørner, Nis Jenssøn, Rdm. i Ribe 7936*.
- Køtelbergh, se Ketelberg.
- Køyngæ, Nils, Bg. i Vordingborg 5966.
- Laale, se Lale.
- Lång, Jakob Bd. 4508.
- Laasse, Scelli(?), ~ Mette 6188.
- Lage, se Lave.
- Laghe, Hinzæ, Bg. i Malmø 4378,82.
- Lax, Peder V. 7758.
- Laksmand, Hans Pedersøn L., Degn i Lund 6025,31*,63 6205,17 6543-4*,53 6609 6725,40,46, archielectus 6836, Ærkebisp 6920 7306,17,23, †7333. —, Helene, †, ~ Nils Basse 4199. — Mogens

- Povlsøn V. 7100. —, Peder L., R., †1307. —, Peder L., V. 3761 3871, R. 4199 4390, † 6025. —, Peder Povlsøn i Værestorp 6805. —, Povl Jenssøn 4889(?) 5028(?), i Værestorp 6161. —, Povl Pedersøn L., V. 6025 6629* 6751 6805 6907*, t. Vallen 6205.
- Laxæ, Erland V. i Gøinge H., † 3589.
- Lale, Vikar i Lund 7103, ? = 7576 U549. — Svensøn t. Trulstorp 4954.
- Lale (Laale), Jakob L., V. 3828-9*. —, Joh. L., V. t. Alsted 6424. —, Peder L., Abbed i Sorø 7785. —, Peder L., Præst i Holeby 8049s. —, Tn. 2793 3590 3721 4311, 16.
- Lam (Lamb), Bd. 3590. — Anders L., Bg. i Holstebro 5201. —, Esbern L. i Viborg, † U29. —, Kersten L., Bg. i Lemvig 5180 5201. —, Nils L., Bg. i Holstebro 5201. —, Sven L. 1709.
- Lambeke, se Limbek.
- Lambert, Præst i Falsterbo 4388. — Olufsøn, Kannik i Rosk. 1865 1985* 2166 2836.
- Lambeshowet, Lukas 7414.
- Lammin [Jakobsøn] 1785.
- Landman, Peder, Bg. i Lund 3591, †, ~ Helene 3811.
- Lang (I), Elsef Klavsdatter, ~ Tuve Galen 7823, 25. —, Hartvig L., Kannik i Lund 4078. —, Jakob L. 7174. —, Klavs L., Høv. p. Thuræstorpsø, Hfg. 3864, V. t. Valby 4219, † 7825.
- (II), Markus Pedersøn, V. af Falster 4594, ~ Cæcilie 2531. —, Peder L., V. 2795*, t. Bønved 2736.
- (III), Peder L., V. t. Halskov 6436*.
- (af Roskilde), Bo (Mogenssøn), Bisp af Aarhus 4024, 60, 71 4207 4355, 62 4692 4736-7, 63, 66-8, 70, 72, 74, 78, 80, 84 4820, 22, 31, 42-3 5051 5128 5281 5603, 56, 69 5782 5921. —, Jens Mogenssøn, Vikar (i Rosk.?) 3421, ? = Kannik i Aarhus 4890 6646. —, Mogens L., Bg. i Rosk. 3301 3723, Bgm. 3421 3894, Rdm. 3710, ~ Cæcilie 3577. —, Peder Mogenssøn, V., Bg. i Rosk. 4207, Rdm. 3710 4353-4 4457*.
- Lang, Anders L., V. 3958. —, Find L. 7767. —, Ingield L., ~ Kristine Bondedatter 3951*. —, Jakob L., Bg. i Malmø 3370 3813. —, Joh. Svensøn L., Bg. i Randers 5896. —, Jon L., Fg. f. Klaræ Kl. i Rosk. 1290 1388. —, Klemens L. 6697. —, Magnus Pedersøn, Bg. i Rosk. 3994* 4003*. — Mogens L., Rdm. i Køge 7957*. —, Nils L., V. 4163. —, Peder L. 3657. —, Peder L., V. 4948, 52. —, Tn. 2617, 70 4107 6508 7202 7692.
- Lange, Bo Tomsøn V. 3666 3945 4046* 4118*, 23, t. Brøttrup 4423* 5991. —, Bodel Gundesdatter, ~ ¹Thorkil Myg 4819, ²Jep Knogmose 6793. —, Elne [Andersdatter], ~ Nils Krag U514. —, Esge Nilssøn V., †, ~ Kristine (Lange) 7318. —, Esger Tomsøn V. 4809-10, 16. —, Gunde Jenssøn V. 2823 2999, ? = 4778. —, Gunde Jenssøn V. 6627 6938. —, Gunde Nilssøn t. Lydum 7223*, R. 7318 7553* 7622*. —, Henrik Æysøn 7847. —, Iver Iversøn V. 2818, 23-4* 3038. —, Iver Tomsøn, V. 3695* 3846 3960 4075, 80, R. 4799 4800. —, Jakob Iversøn, Kannik i Ribe 5281, Kantor 5281, 87 5684 6128 6354 6688 6756* 7223* 7318, 59 7408, 10 7804, 91 7900. —, Joh. Gundesøn V. 3531 3633 3895 5323 6168. —, Jens Iversøn, Magister. Ærkedegn i Aarhus 7623* 7772*, Bisp 7962. — Jens Block V. 4420-1*, 23-4*. —, Jens Povlsøn V. 3666 3881* 3945 4046*, 83* 4118, 23 4423*. —, Jens Olufsøn

- kaldet Friis, V. 7053. —, Jon Jakobsøn V. 3695 4075,80, R. 4356 (Eybsøn), †, ~ Elseff 4808. —, Kristjern Pedersøn 4812, t. Lønne 4691. —, Kristine, ~ Esge Nilssøn (Lange) 7318*. —, Mette Gundesdatter 4819. —, Nils Esge søn el. Eyesøn V. 2419 2642*, t. Vollerup 2418*, R. 2697 2722*, 50 2814,23 3038,83 3102,54 3215s 3319, † 3734 3895 4357. —, Nils Tomsøn V. 4691 4800, 08-9,50. —, Oluf (Jenssøn), † 6938. —, Oluf [Olufsen] L., V. 7312s. — Oluf Tomsøn V. 4691*. —, Peder Jenssøn V. af Lønne 4253-4*. —, Peder Nilssøn V. af Tandrup 3531 (Nitlafsen!) 3802 6208. —, Povl Bosøn V. 2915 3821*, 82* 3945,56 4046* 4118*. —, Timme Jenssøn V. 6027. —, Tomas Iversøn V. 3618*, 95*. —, Tomas Jenssøn 6938. —, Tomas Pedersøn 4691. —, Tord Jakobsøn V. 2814, t. Rørdal 2697* 2722*. —, Torkel Ebbesøn R. 1667.
- Lange (med 3 Roser), Peder Nilssøn V. 6468 7835, kaldet Bomøghe, Bomøve 6804 7272.
- , Hennekin L., Rdm. i Aalborg 4121. —, Joh. L., Købm. i Nürnberg 3335*. —, Jon L., Bg. i Rosk. 590. —, Peder L., Rdm. i Landskrone 5866*.
- Langebalck, Nils Bd. 4999.
- Langædalæ, Jens, † 5244.
- de Langedorp, Markvard, Bg. i Stralsund 2803.
- Langæsyttæ, Nils Bd. 4553.
- Langsum Barsøn V. t. Vinkel, med Datter Kristine U166*.
- Langsutor, Hermæth i Ribe 2245.
- Lancke, Oluf, Bg. i Lykaa 7855.
- v. d. Lancken, Ertmar L. 3408. —, Fikke L., Præst, † 6491. —, Gerd L., V. 4890 4991 5312-17*, 30-61*, 66-72*, 76-7*, 80-5412* 16-69*, 95* 5591* — Henning L., V. 3665*, 70*. —, Henrik Ertmarsohn L. 3042 3362,67 3408. —, Joh. L. 4388. —, Rikman L., Høv. p. Hagenskov 6188, †, ~ Abele 6817.
- de Lastico, Joh., Johanniter 7785.
- Latendorp, Jorden L., V. 3041. —, Markvard L., Gardian i Stralsund 2102.
- Lathe, Nils Bd. 3754.
- Lave (Lage, Lavo, Laugho), Marsk, se Panter. —, Dronningens Kansler, † 7546. —, Bisp af Viborg, se Due (Glob). —, Skolemester i Kalundborg 7459. —, Præst, Fg. i Aarhus 2034. —, Fg. i Hald H. 2044. — Brattesøn, Bgm. i Randers 6378. — Bjørnsøn V. 1667. — Elefsøn 5046. — Gustavsøn V. 6951, t. Tomarp 7525-6, ~ Bodil Bentsdatter 7637-8 7735-8. — Jepsøn t. Staarup, se Saltensee. — Jenssøn, se Brok, Glambek, Udsøn. — Jenssøn 4799. — Jonsøn 1380-1. — Knudsøn, se Rudbek. — Lavesøn, se Galen (Litle). — Lavridssøn, se Skram. — Madssøn, Kannik i Ribe 3711* 4138. — Mogenssøn, se Galt. — Nilssøn, se Viffert. — Palnesøn 2436. — Pedersøn, se Galen. — Pedersøn Degn, se Skram. — Pedersøn, Byskriver i Rosk. 7858. — Tagesøn, se Hvitfeld. — Thythulfsøn, †, ~ Inge 1381.
- Lavrids (Lars, Lasse, Laurentius), Ærkebisp i Upsala 283. —, Bisp af Viborg 604. —, Degn i Rosk., se Juul. —, Scolasticus i Ribe, † U304. —, Kannik i Rosk. 7194 7476 7626, Magister 7960. —, Provst i Vardesyssel 5589. —, Degn i Vesteraas 6280. —, Degn i Albo H., se L. Anderssøn. —, Official i Rosk. 6807. —, Præst (Sjæll.) 5148*. —, Præst i Byslev 4123. —, Præst i Dalby 6445. —, Præst i Fannerup 6623, Provst 7290. —, Præst i Frørup 2631.

—, Præst i Gunderslev 4518*.
 —, Præst i Harløsa 2723. —, Præst i Hvalinge 3880. —, Præst i Hørby 5256. —, Præst i Kalundborg 5075. —, Præst i Serredslev 1726. —, Præst i Smedstrup 6957*. —, Præst i Sæby 1915*. —, Gejstlig U362. —, Abbed i Essenbæk 4039 6136. —, Abbed i Ringsted 4072 4189-90,99 4246 4325 4497 4632, 46,76* 4848 4983,94. —, Abbed i Usenam 7357. — Prior, se L. Nilsson. —, Prior i Hundslund 5706*. —, Gardian i Rosk. 1961. —, Munk (i Lund) 4668. —, Franciskaner U158. —, Vicefg. i Rosk., se L. Olufsen. — Skriver, Fg. i Rosk. 7256. — Skipper i Malmø 3278. — i Lymæthorp, Bd., ~ Wosæ Tomasdatter 1796. — Aagesøn, se Quitzow. — Aagesøn 5840. — Aagesøn, Fg. p. Aalborghus 7532. — Akselsøn, se Thot. — Andersson, Kannik i Lund 3417,56 3986 4012,79. — Andersson, Præst 4013. — Andersson, Præst i Andrarum, Degn i Albo H. 6459 6784. — Andersson, Fg. i Palsgaard 7615. — Araldsøn, se Quitzow. — Askersøn, Bd. 4810. — Bjørnsøn 2969. — Bjørnsøn, Lagmand i V. Götland 2794. — Bjørnsøn, Bg. i Malmø 4130. —, Bondesøn, Bg. i Rosk. 3866 4069*, Fg. 4142* 4208 4881, ?= Rdm. U364. — Bosøn, Kannik i Kbhvn. 3399. — Ebbesøn, Fg. p. Aalborghus U538. — Ebbesøn, Bd. 6740. — Eskilsøn i Knubbeløkke 6532. — Fynsøn, se Ulfeld. — Gudbernsøn, Degn i Villands H. U543. — Hagensøn, Præst i Lund 3811. — Hagensøn V. 2969. — Hagensøn, Bg. i Lund, †, ~ Cæcilie 4270 4369. — Hanssøn, V. p. Gøingeholm U548. — Henriksøn, se Fikkesson. — Herlofsøn 7692.

— Hvidsøn, Hfg. 3690* 4084 4104*. — Jakobsøn, Præst i Brenderup 7959*. — Jakobsøn, se Bjelke, Saltensee (af Linde). — Jakobsøn V. 3200. — Jakobsøn V. 5218 5414, i Magleby U566. — Jepsøn 5282. — Jepsøn 6899 6911. — Jenssøn, Dekan, se Juul. — Johansøn, Vikar i Kbhvn. 6736. — Jenssøn, Klerk i Lunde Stift U301. — Johansøn, Præst i Rosk. Stift 3602. — Jenssøn, Præst (Horns H.) 5294*. — Jenssøn, Præst (Viborg Stift) 6261. — Jenssøn, se Viffert; 1407, se Abildgaard; af Emmerlev, se Skel; t. Løgisemose, se Panter; t. Oreby, se Blaa. — Jenssøn 1415. — Jenssøn V. 2044. — Jenssøn V. 4084*, af Eggerup 4104*. — Jenssøn af Kornerup 4202,08. — Jenssøn af Handrup 6763. — Jenssøn af Spandet 6976. — Jenssøn V. t. Hovedstrup 6954* (Jonsøn) 7407. — Jenssøn af Hasseris 7856. — Johansøn 7819, af Paarup 6991. — Jenssøn, Bg. i Aarhus 5700. — Johansøn, Rdm. i Assens 6979. — Jenssøn, Rdm. i Ribe 5035. — Jonsøn, se Blaa, Panter, Skram. — Jonsøn, Fg. i Nørregos H. 7997. — Jonsøn, Fg. i Villands H. 7163*. — Jonesson i Rosk., †, ~ Romeld 2320-1. — Karlson R., Gældker 2381. — Karlson 5799. — Klavssøn V. 6166*. — Lafrenssøn, se Abildgaard. — Larssøn af Rørum 3650. — Lytkesøn V. t. Horeby 7819. — Madsøn, se Hvitting. — Mattesson 4948,52, se Krag (i Jyll.), Laur. Maltesøn. — Mikkelsøn, Præst i Herslev 5515*. — Mortensøn, se Abildgaard. — Mortensøn, Rdm. i Næstved 7084*, Bgm. 7360*. — Nilsson, Kannik, Dekan, se Juul. — Nilsson, Succantor i Rosk.

5241. — Nilssøn, alias Sægutsøn, Vikar i Rosk. 3803. — Nilssøn, Præst i Ensløf 6482. — Nilssøn, Præst i Gudmuntorp 4256. — Nilssøn, Præst i Lund, † 5250. — Nilssøn, Præst i Raflunda 6459. — Nilssøn, Prior i Bosjø 3769 3986. — Nilssøn, se Kabel (af Tostrup), Viffert. — Nilssøn (Lange-Bomøve?) 6852. — Nilsøn, Bg. i Køge 7254. — Nilssøn, Rdm. i Lund 5935, Bgm. 5965 6045. — Nilssøn, Bgm. i Slangerup 7869*, 76 7902*. — Odersøn, Rdm. i Lykaa 7855. — Offesøn, se Hvide. — Olufsen, Kannik i Rosk. 4261. — Olufsen, Magister, Kannik i Rosk. 7609 7894*. — — Olufsen, se Tornekrans. — Olsøn af Kvarnby, †, ~ Kirstine 6063 (= U541). — Olufsen, Vicefg. i Rosk. 6962, 95*. — Palmesøn, se Godow. — Persøn, Præst i Frørup 3215s. — Pedersen, Præst i Randers 7356*. — Pedersen, se Panter; i Ryde, se Gøye. — Pedersen t. Brønnestad 2916. — Pedersen V. t. Natfaratorp 3300, t. Ysmerløff = Emisløf 3412, †, ~ Kristine Kostentensdatter 3959, 99 4012, 22. — Pedersen i Rosilde 5324. — Pedersen af Torkildstrup 6462. — Pedersen (flere) 6566 6852 7163 U 545, 582. — Pedersen 584*. — Pedersen, Bg. i Landskrona 7928. — Povlsøn, Vikar i Lund 5073. — Povlsøn i Rosk. 6235. — Rawaldsøn 6697. — Sivertsøn 6003. — Svensøn, Præst i Grenaa 6276. — Svensøn V. 2862. — Tomsøn, se Vestenie. — Tordsøn, Bg. i Malmø 5910, 61 6391 6658. — Truelsøn Bd. 4810. — Trugotsøn V. 1709 1959 3734, R. af Gylling, † 7407. — Tulsøn, Rdm. i Simbrishamn 7406. — Tukisøn, Marsk 742. — Tygesøn U168. — Valdemarsøn V. 3202, † 4075. — Wormsøn 4678.
- Lazarus, Bisp af Botrout . . . 2574.
Layæ, Trugils Bd. 3048.
Ledman, Henrik i Lund 5169.
Lefferd Jonsøn Skriver 5817 6275*.
Lejel (Leigel, Leigælh), Bo L., V. 3056*, † 6003 6286 6858. —, Jakob L. 1545.
Leiningen (Lininghen), Johannes, Greve til Ruxnien 6558.
Lekeer Ofratsøn, svensk V. 4081.
v. Lextess, Bertold. estlandsk R. 5804*.
Lembek, se Limbek.
Lemhus, Heyne, Bg. i Slagelse 3016.
Lena 4118, 21, se Porsfeld.
Lende, se Lændi.
Lene (Helene), se Elne.
Leonard de Tiberis (Tibertis), Prior i Venedig og Prokurator for St. Johannes Hosp. i Jerusalem 953 1017.
Leow, Hartvig V. 6674.
Leoyow, Luder U539.
Lepel, Merten V. 5163.
Lerpe, Sven 4965.
Lesse, Borkard, Præst i Gikau 3089.
Lessekow, Kurd, Bgm. i Danzig 4929.
v. Lesten, Kord V. 3087.
Leue, Jost, Bg. i Ystad 8013.
Leuen, Guldsmid i Ekernførde 5235.
Leuers, Inge, Fru 2771.
Leuetzowe, Klavs, tysk R. 3082.
Levring (Lofferyngh, Løffringh), Jes L. 6168. —, Peder L., Fg. i Vejle 6874.
Leygi, se Læge.
Libbert Gyntersøn 6035.
Lichtenberghe, Albrecht kaldet Hummel, brandenbg. R. 1674.
Liden, Tue Jonsøn, Bg. i Rosk. 3691*, 94*.
Liggeneyer, Klavs, Bg. i Landskrona 6746, † 7317, 23.
Liljesparre, Henning Kristjernsøn 5905. —, Kristjern Hemmingsøn, Provst i Rosk. 4656, 66* 4711-2 4910, 56-7, 83 5069 5112, 82*

5200*,54 5477*,85 5569* 5631,
Bisp af Ribe 5783 5849,69 5905
6138-9,50 6210,42 6839,41,78
6924s,75 7223 7318,39,41,63
7450 7541 7800,04 8016 U426-7,
464.

Liljestjerne, Sune Jakobsøn V. 2827,
94*.

Lille (Lillæ, Litlæ, Lytlæ), Asger L.
2495. —, Bertold L., Bg. i
Ribe, † 2362,71. —, Bo L. 2234.
—, Ebbe L., Bd. 1796. —, Esbern
L., † 431. —, Gotskalk L. U168.
—, Hamund L., V. 648, R. 669,
81,89 711-2, †, ~ Ingeborg 1538.
—, Hencer L., V., †, ~ Gæræth
2103. —, Jon L., se Galen. —,
Jon Nilssøn L., Magister, Kannik
2298 2309,54. —, Jon L., se
Skram. —, Knud L., se Akeleje.
—, Kristjern L., † U361. —, Lave
Lavesøn L., se Skram. —, Mikkel
L. 2018. —, Nils Tenek L., V.
4047. —, Peder L., kgl. Fg.
2764. —, Peder L. 3531. —,
Peder Detlefsøn L., Rdm. i Odense
6056*. —, Povl(?) L. 1285. —,
Tideman L., Bg. i Ribe, † 3983.
—, Tomas L. 1814. —, Tord
L. 853. —, Tord Kallesøn L.
1557. —, Tn. 2099 2514 3236
3638 4092 5583 5869 6886.

Lilæbyidyæ, Joh. Bd. 6421.

Limbek (Lembegh, Limbeck, Lam-
beke), Armegart L., Nonne i Sles-
vig 7046. —, Borkort Ivensøn V.
7702. —, Borkard (Ottesøn) L.,
V. 5190 5712*-3 5884 U494(?),
†, ~ Anne Arnvidsdatter 6385.
—, Blixte Lydersøn L. 3071*.
—, Folrad L., V. 3855*. —,
Godskalk L., V. 2884. —, ~~Hartvig~~
~~L., R. 3761.~~ —, Hartvig L., V.
4075,80 ↓ U390,475, R. 4365
4799-800 4966* 5051, †, ~ Cæ-
cilie Uf 6004 6287 7525-8 7735.
—, Hennike (Hartvigson) L., V.
7455, t. Nebbe 6957* 7525-8
7637-8,56 7729,35,39* 7934*.

Repertorium IV.

—, Henneke (Nilssøn) L., V.
2867* 3573s-t 3618,38 3725*
3855 3970 4102 4228* 4352
4509 U391-3, t. Gram 4253-4,
Høv. p. Riberhus 3236, † 4799,
t. Tørning 4896, ~ Jutte 3638.
—, Henneke (Johan) Lydersøn L.,
V. 3071*, R. 3638. —, Henneke
(Timmesøn) L., V. 5188 6000.
—, Ivan Radmanstorp (el. Rath-
merstorp) V. 4365 5044. —, Mar-
grete [Klavsdatter], ~ Iver Nilssøn
2493s. —, Johannes (Jens) L., R.
2186. —, Klavs (Nils) L., R. 1797
1959,97 2186 2208*, Høv. p.
Sjælland 1999, Drost 2035 2437,
49-51,66,93s 2529 2744,60*-1,
† 3530 3638. —, Klavs (Nils)
Kuddy (Kudh, Kød), R. 2428* 2529,
† 3771. —, Klavs (Nils) L., V.
4695. —, Klavs (Hartvigson) L.,
V. 6173* 6316 6814 6901 7455,
t. Nebbe 6073. —, Klavs Hen-
nekesøn L., V. 4228* 4896 4973.
—, Klavs Lydersøn L. 3071*. —,
Lyder L., R. 2258 2530s 2867*,
84 3071*. —, Siverd L., V. 4183
4973 5598. —, Timme L., V. 3199,
Landsthingshører i Viborg 3592.
—, Terkil Jenssøn V. af Vinding
6787* 6957*.

Lind, Anders L. 4999. —, Jes L.,
Rdm. i [Bogense] 5859. —, Peder
L., Præst i Roager 4334*.

Lindæbiærgh, Peder i Rosk. 3894.

Lindenov, Diderik Tomsøn 3564.

—, Jens Tomsøn V. 3314 3564,
73s-t 3846 4075, R. 4234 4336*,
56* 4937 5533,76 U389, Høv.
p. Kolding 3765 3846 4047,
~ Katrine, Datter af Holk Marsk-
søn 3564 3765, † 7425.

Lindorm, Mateus 4444.

v. Linthout, Jan, Bg. i Brüssel 6131.

Lippel el. Lippolt, Henrik Anders-
søn L. 3624s. —, Nils Henrik-
søn L. 4866s-t 6663u, ? = Lypel
Henriksøn 7554.

v. Lippen, Hermen L., Bgm. i Slagelse

- 6680 7206 7880*. —, Konrad L., Rdm. i Malmø 6809,56.
- Lippia, Johannes de, Munk i Hilda Kl. 1802.
- Liskow, Povl, Bg. i Landskrone 6579 7317.
- Lisouwe, Nils, holst. V. 3208.
- Lobeke, Godskalk, Rdm. i Malmø 3718, ? = 6691.
- v. Lochen, Frederik R. 1930 2466.
- Lodehat, Anders Gerikinsøn, Kannik i Rosk. 5827. — Anders Jenssøn, Høv. p. Kalundborg 3792, t. Forsinge, ~ Elene 4862. —, Jens Anderssøn, Kannik i Rosk. 4862-3, Provst i Odense, Kansler 5606, Bisp af Rosk. 5629 5757,62,83 5814,54 5921, 24, 36, 59 6033, 40-1, 51 6139,50 6210,15 6242,68,76 6491-2 6501 U464, † 6511 7229. —, Joh. Gerekinsøn, Vikar i Rosk. 4862*. —, Jens Pedersøn V. t. Forsinge 6071. —, Nils Isaksøn, Kannik i Lund 6376*. —, Peder Jenssøn, Kannik i Rosk. 3123 3306*, Ærkedegn 3819, Bisp af Aærhhus 3592 3602,96 3785 3967 († 6208), af Rosk. 3992,98 4004,24,27-8,42,93 4134,67-8,99 4218,38,91,94 4315-7,28,58,71 86-7,90,92 4433,97 4527 4608, 20,32,76,79 4716,86-7,95 4848, 56 4970-1,82-3 5008,15,19,51,81 5111-13,63,81-2,92,98 5206, 52-6,62 5485 5508,37,69,77 5606, † 5959 6492.
- Lofferyngh, se Levring.
- Loffteskow, Peder, Hfg. 7615.
- Loghe, Peder Jenssøn V. 6887.
- Lokke, Præst i Vokslev 6816.
- Lokstede, Johan Bd. 4805.
- Loman Bd. 6257.
- Longe, Jakob L. 7174, se Lang. —, —, Torkil L., Bd. 5788.
- Lono, Lonowe, se Lunow.
- Lose, Ludvig, Købmand i Danzig 5616.
- Losne (Lossen), Endred af, norsk R. 5606.
- Louman, Hennekin, Bg. i Malmø 5802.
- Louwen, Boden i Lübeck, † 7348.
- Lovnkær (Loonkyr, Loghner) V. 4437 5582 5817 6080, = Jes Anderssøn L, 4966.
- Lowolyn, Rikard, engelsk Købmand 7105.
- Luca, ~ Peder Overskærer i Næstved 7360.
- Luche, Joh., Notar 6628.
- Lucie, Frue 417. — i Vetoft 6419. — Bents i Køge, † 5835. —, †, ~ Herman Iversøn Pennov 5684. —, ~ Jakob Pedersøn Spink (Gris), Nonne i Rosk. 2598. —, ~ Jakob Pedersøn, Bgm. i Rosk. 5252. — Aagesdatter 3296, ~ Konstantin 3300. — Hennikinsdatter, Nonne i Rosk. 6881. —, Joh. Bentsøns Datter, se Steg. — Jonsdatter, ~ Jurs Stigsøn 2267*. — Offesdatter, ~ Jens Bek 4339. — Saksedatter, ~ Nils Jenssøn Skydebjerg 3542.
- L.ce (? = Lucie) Lavridsdatter 6810.
- Lucius III, Pave 38 43 U48,86.
- Luderman, Joh., Bg. i Lübeck 5201.
- Ludokin, se Lydekin.
- Ludolf Tidemansøn, Bg. i Ribe 2304.
- Ludvig den Store, Konge af Ungarn 2255. —, Markgreve af Brandenburg 1674 2255. —, Pfalzgreve ved Rhinen, Hertug i Bayern 5977. —, Landgreve i Hessen 7645,77. — de Balionibus, paveilig Nuntius 5267 5674. — Albrektsøn, se Eberstein. — Anderssøn R. 2626 3159,65 3219 3443 5373 U336s, t. Barsebæk 3454. — Jakobsøn, se Rani. — Pedersøn, se Eberstein.
- Luge, Nils U161c.
- Lund, Anders L., Bd. 7525 7729. —, Bjørn L., V. t. Hvellinge 7892. —, Esge L. U307. —, Jens L., Præst i Køpinge 6484*. —, Joh. L., V. 1355. —, Joh. L., V. 2910*. —, Joh. L. 2916. —, Joh. L. af Torreberga 3469. —, Joh. L. 3509. —, Jens L., Bg.

i Malmø 4273-6 4382. —, Jens L. af Assertorp 6218. — Jørgen L., V., ~ Margrete 6950s. —, Kristine [Jensdatter], ~ Peder Nils-
søn (Bing) 6322. —, Luder L., Kannik i Slesvig 6971 7085. —, Nils L., Præst 4083* 4138 U307.
—, Oluf L., Rdm. i Rosk., † 6253.
—, Peder L. U302. —, Tn. 7559 7617.

Lundman, Nis Jenssøn Bd. 6433.

Luneborgh, Ludeke, Bg. i Slagelse 5616.

Lunge (Longæ), Aage L., se Ove.

—, Amund, Præst i (Stifts)bjærgby

2966*. —, Anders Jakobsøn (Jep-

søn) L., V. 3350-1* 3590 3828-9,

31, 34, 47, t. Skafterup 3620

3749*, t. Broby 3664, R. 3867-8

4065 4327 4443 4786 4912*

5051, 81, 83 5128, 81* 5244, 73

5323 5606, 25, 40, 43, 69, 88 5788

5921, 36 6012*, 76*-77 6211, 66-7

6332s, t. Egede 4269* 4309-13*,

18 5789 5885* U420, Hofmester

5190, † 6399 6408, 11 6591

7596, ~ ¹Ingeborg Nilsdatter

(Panter) 4481 5181, ²Elne Everts-

datter Moltke 6029. — Anders

[Nilssøn] L., V. 7596-7*. —,

Anders Olufson V. 3338 3443

4065, t. Toksværd 3559*, 90, t.

Næsby 3664 3721, 49* / R. 4261,

69* 4456, 61, 73 4536, 40, 52 4576

U588, ~ Elsef Pedersdatter Grubbe

3867-8. —, Arine Folmersdatter

5885. —, Benedikte Jensdatter

6211. —, Besse, se Jes. —, Cæ-

ccilia Folmersdatter 5885, Nonne

6881. —, Cæcilie [Olufsdatter],

~ Tyge Jenssøn Vispæ 4131.

—, Ebbe Jakobsøn V. 2791 3137

3590 3684* 3721* U359, Fg. p.

Østrup 3093 3143 3295* 3305,

† 4309. —, Elne Folmersdatter,

~ ¹Hennike Grubendal 5885,

²Grev Joh. af Eberstein 7110. —,

Folmer Folmersøn V. 1805 2607.

—, Folmer Jakobsøn L., V. 3087

3181* 3298 3350-1* 3441-2,
49-50, R. 3559, 90, 92 3645
3738, 96 3854, 67-8 4065 4309-
13*, 15-6*, 18, 21-2, 27 4435, 43
4782 4805, 22, 47, 51 4912*, 87-8
5103 U359, 420, t. Magleby 3583,
t. Højstrup 3620-1 4002, 15, 92,
4282, t. Ryde = Ryegaard? 5074
U364, † 5249 5885 6385 6591
6601, ~ ¹Ingeborg 4322, ³Eli-
sabet Hansdatter Podbusk 5249.
—, Helene [Olufsdatter] t. Bjer-
nede, ~ Evert Moltke 2827, 94
3350-1, 80. —, Henrik Nilssøn
V. 5029 6946, af Sandager 5859
6350. —, Jakob (Jep) [Anders-
søn] L., V. t. Næsby 7233, R.
7707 7830 7906*, 16, 91 8030,
t. Næsby 7596-7 7689. —, Jakob
Ebbesøn V. 4269 4309, t. Bjelke-
rup 4282, † 6569. —, Jep [Nils-
søn] L., V. 6602(?), t. Svansbj.
7596*. —, Jakob Olufson V. 2079,
R. 2343, 83 2402 2575* 2632
2700, 48, 85, 91* 2801, 74* 2911*,
71, 98 3003, 87 3123, 44, 81*
3200, 55s, 87*, 98 3350* 3420, 43,
49-50, t. Bjernede U320, t. Høj-
strup 3180, 96*, Høv. p. Kalund-
borg 3126, † 3590 4065 4282.
—, Jakob [Olufson] L., R. 5588
5643 5885 6012 6211 6406*.
—, Joh. L., Confessor 1917. —,
Joh. Olufson L., V. 740*, 48-9
1836 1915, 17*, † 5218. —, Joh.
(Jens) Olufson L., V. 3559, 90
3868, t. Gundestrup 4092*, R.
5473 5907a 6211, t. Gunde-
strup 5264 U587. —, Jes L.,
V. (= Nils Olufson 4065 4536)
5249, 64* 5907a 6102 (Besse!),
t. Falkerslev 5074* 5103*. —,
Jesper Nilssøn V. 7359. —, Kri-
stine Ebbesdatter, ~ Nils Peder-
søn Øldaniels 4269 4866 6283.
—, Nils Jakobsøn, Kannik i Rosk. 3998 Kannik i
3583, 90 4065, Bisp af Strengnæs
Lund
U420. —, Nils Tomsøn V. 3582,
R. t. Enggaard † 5029, ~ Marina
25*

Niels Olufsen L. 4065 4536

5160a. —, Oluf L. 375 504 560 584, Bispefg. 526. — Oluf [Anderssøn] L. ~~4507~~ 6012* 7111, R. 7602 7830. —, Oluf Folmersøn V. 5863*, 85. —, *Oluf Jakobsøn V. ~~3449-50~~, † 4065. —, Oluf [Olufsen] L. 740, 48-9 1158, 66 1344. —, Oluf [Olufsen] L., V. 2084 2360 2515, R. 2710, 91 2801, 27* 3350* 3559 5907a. —, Oluf Olufsen L., V. 4065 4536 4786. —, Oluf [Olufsen] V. 5586, t. Svansbj. 4507. ~~3597~~, Otto Jenssøn L., V. 6436*. —, Ove (Ave, Agho) Jakobsøn L., V. 3590 4065 5244 5885 5907a 6211 6411 6501 6602 6975 7229 7597* 7707 7830, t. Nilsstrup 5264, t. Basnæs 6569 6624 7233 7365 7670, R. 8030. —, Peder L., Kannik i Kbhvn. 3698 4269. —, Regitse Jakobsdatter 3590 4065. —, Sofie Folmersdatter 5885. —, Sofie Jakobsdatter 3590 4065. —, Tyge L., R. 7670 7926, 45.

Lunov (Lono, Lonowe), Erik L., V. 6563 7617 7818, Fg. p. Estrup 6859, p. Kalø 7605 7772* 7956* 8003*. —, Hartvig L., V. 2055. —, Heydenrik L., V. 2867 3048*. —, Henrik L., Præst i Notmark U361. — (?), Kristjern Jenssøn V. 4039, 49. — Lars L., V. 4084* 4104*, 86* 5573 6853. —, Ove Henriksøn V. t. Ingvors-
torp 7605.

v. Luten, Zeghehart V. 3730*.

v. Lutten, Dedert, Hofsinde 7713.

Luth, Joh. Bd. 3771.

Lydbrand Eriksøn (Ytsøn), Hfg. 6136 6208, 86 6858.

Lydekin (Ludokin, Lydich, Lydicke, Lydikæ), Præst 2078* 2110* 3531.

—, Præst i Grensten 2043* 2180, 87. —, Præst i Haverslev 3083.

—, Gejstlig 1581. —, Gejstlig? 7228. — 2132. — Hfg. 1501.

— Møen, Bg. i Rosk. 514. —

(Hermansøn), Bg. i Rosk. 514*, 21, 84. — Hardlofsøn V. 6216. — Hartlevsøn, Rdm. i Ribe 6021* 6141*, Bgm. 6586* 6756* 6803*, 73* 6924s 7066* 7180, 92 7410, 28*, 72 7520, 86. — (Lycke) Jenssøn V. t. Frerslev 6747* 7600 7725s 7813, 42, 76*. — Sonæsøn, Bg. i Storehedinge, ~ Katrine Gerlaksdatter Friæ 2533 2763.

van Lyden, Joh., Bg. i Lund 5935.

Lyder (Lydder), Præst 2611. —

Esbernson, se Emmiksen. — Eske-

søn, Præst i Ørsted 6003. —

Jenssøn, se Quitzow.

Lyinde, Peder, Præst 4053.

Lykan, Greve af, se Gleichen.

Lykke (Løkke, Likke, Lukky) (med Hjul), Erik Iversøn R. 4347* 4537 4761 4827. —, Iver L., V. 2466 3000 U348-9, R. 3592 3696 3759 3825, 28-35* U376, † 4347, 58, 98 4400 4827. —, Jens Iversøn R. 4347*, 58 4420-4* 4948, 52 5008* 5152. — Peder Iversøn V. 1429 2310, R. 2999 3000.

— (med Bjælke), Erik Jenssøn V. 3978 4060, 71, R. 4736-7, t. Stads-
gaard 4358* 4690. —, Karine Nilsdatter 6540. —, Nils L., V. 7818*. —, Nils L., V. t. Skovsbo (Aar 1482) 6540. —, Peder L., R. 7341 7841a, Høv. p. Tordrup 6410*, Landsd. 6975 7623.

—, Erik Nilssøn 2466.

—, Peder, se Bille.

—, Tuko L., Bg. i Odense 269.

Lynd, Anders L., V. 4107. —, Palle L. 5514.

Lyngh, Eskil V. 2013.

Lywng, Peder Anderssøn, Præst 6433*.

Lypel Henriksøn, se Lippolt.

v. d. Lyppen, Albrecht L., Bg. i Lübeck 5203. —, Gerd L., V. 3759 4317. —, Herman L., Bgm. i Slagelse 7778.

Lytgerd Kønnikesdatter, Nonne i Rosk. 6881.

Læge (Læghæ, Leygi), Hinzekin L.

* to personer:

Oluf Lunge af Skjoldenes 3450 + 3590 og 4065

Oluf Jacobsen Lunge 3590 + 4065

(begge er sønner af hr. Jacob Olufsen (+ 3590))

3444, 81 3287

3338 (af Mose)

3443

Peder Olufsen L
4065

4507

- d. y. i Lund, † 3813, ~ Cæcilie Tidemansdatter 3434. — Joh. L. i Rosk. 2874 4003, t. Kornerup, †, ~ Ingeborg Pedersdatter 3421 3727.
- Læk, Peder 844.
- Lækki, Joh., Marsk 742.
- Læmme, Bg. i Kalundborg 7499.
- Lændi (Lende), Margrete [Nilsdatter], ~ Anders Stigsøn 2632 2806. —, Nils L., V. 604 U157.
- Lærke, Jens Bd. 6136.
- Læt, Anders 2511.
- Læte, Anders 5044.
- Lætær, Peder Bd. 3003.
- Lææt, Peder Nilssøn, Bg. i Aarhus 5700*.
- Lææth, Nis, Hfg. 6935.
- Løffringh, se Levring.
- Løgh, Nils Bd. 4107.
- Løgman (Løkman), Bo L., Bg. i Rosk. 2032. — Jon L., Bg. i Rosk. 2276.
- Løsel, Joh., Prior i Tyskland 7708, 85.
- Løwæ, Henrik L., Præst i Herfølge 6192. —, Henrik L., Bg. i Malmø 7186.
- Løvenbalk, Joh. Mikkelsøn t. Boozholm 4616 4628*. —, Jens Nilssøn t. Avnsbj., V. 4031, 48, 71, 80, R. 4355 4526 4616, 28, 78 4736-7, 63, 66-8, 70, 72, 74-5, 78, 80, 82, 84, 99 4800, 05, 08-11, 19-21, 31, 35, 37, 42-3, 50-1 5669 5921 6077 6208 (Pedersøn!), Landsdommer 4060, 75 4361-2 4822 5592 5988 6034* 6246, 56. —, Mogens Jenssøn V. 6286, †, ~ Elsef Svensdatter (Udsøn) 7962. —, Peder Eriksøn V. t. Avnsbj. 7977.
- Maan, Jonas 1981.
- Maanestjerne, Kristjern Timmesøn 4999 (Thammesøn!). —, Timme Kristjernsøn V. 6570 6774 6954*.
- Maap (Map, Mapped, Moab), Hennekin M., V. 4084, = H. Wonsflet 3806, ? = H. Map 4597* (i Segl: Joh. . . . orp). —, Henneke M., Bg. i Ribe, †, ~ Ursula 7520. — Nils Wonsflycht M., V. 3582.
- Mabek el. Mobek, Nils, Præst 3470 4121*.
- Mads (Mathias, Mathæus) 571. —, Kannik i Rosk. 581. —, Præst 3226. —, Præst i Brunnby 2300. —, Præst i Hørby, se M. Olufsen. —, Præst i Jelling 1796. —, Præst i Vigerslev 7660. —, Præst(?) i Vinge 4088. — de Capella 463. —, Abbed i Næstved 4115. —, Abbed i Æbelholt 5814 6032* 3. —, Prior i Hundslund 6853 8048. —, Prior i Randers 1384 1521. —, Drost, se Gøye. —, Hfg. 6047. — Bager, Bg. i Odense 2908. — Kandestøber, Bg. i Lund 7614. — Adersøn, † 6570. — Ammendsøn, Præst i Nyborg 7246. — Anderssøn, Kannik i Lund 3189 3238. — Anderssøn, se Bølle. — Anderssøn V. 1542. — Anderssøn, Rdm. i Assens 7235*. — Bentsøn, Bgm. i Køge 7958. — Bosøn, Præst i Glumsø 5625. — Davidsøn, Provisor i Odense 3547. — Elavson, Præst i Rosk. 3037, Official 3451. — Frenedesøn V. 7692, i Ryde 7840. — Fridbjørnsøn, se Skinkel (Lilje). — Gjordsøn, se Gjordsen. — Hemmingsøn, Bg. i Køge 3253*. — Henriksøn, Guardiani Rosk. 7409*. — Hinesøn U335. — Ingversøn, se Benvaaben. — Ingversøn, Hfg. 6192. — Iversøn, Gejstlig (?) i Odense 7244. — Jakobsøn, se Taa. — Jepsøn, Fg. i Hads H. 6954* 7407. — Jakobsøn, Fg. i Skovby H. 7364 7767. — Jenssøn, Kannik, se Quitzow. — Jenssøn, Klerk 6654. — Jenssøn, Præst i Herfølge 7351 7811. — Jenssøn af Bellinge, se Markmand (i Falster); i Engebølle og L. Snøde, se Kortsen; t. Visborg, se Munk; t. Vrangstrup, se Ul-

feld. — Jenssøn V. t. Gundetved 1837. — Jenssøn 3016. — Jenssøn i Kappendrup 7125s. — Jenssøn V. 7169. — Jenssøn, Bg. i Odense 5317t. — Josefson, Rdm. i Næstved 6135*. — Kostentensøn, se Kyrning. — Knudson 6794. — Kristensøn, se Dyre. — Lavridssøn V. 3382 3417, ? = t. Howothstorp 3644. — Lavridssøn V. t. Bornø, †, ~ Margrete Fikkedatter Moltke 6715. — Lavridssøn 7375. — Lavridssøn, Ærkebispens servitor 3347. — Lavridssøn, Bg. i Randers 7841a. — Lavridssøn, Fg. i Svenborg 6960. — Madsøn i Slagelse 6887. — Mataeusson, Fg. hos Jens Andersson 3258. — Madssøn, Svend 6680. — Mikkelsøn, Hfg. 7271*. — Mortensøn, Præst i Landet 7692. — Mortensøn, Præst i Æbelholt 5708. — Nilssøn, Præst i Onslunda 6459. — Nilssøn, Præst p. Mors 6804. — Nilssøn, se Algudsen; t. Beg, se Basse (af Vendsyssel). — Nilssøn V. af Slude 1655. — Nilssøn V. t. Ørsted 2114*. — Nilssøn V. 2758. — Nilssøn af Søbo 6016. — Nilssøn, Rdm. i Viborg 6256. — Odbrietsun, Bg. i Rosk. 483. — Olufson, Præst i Hørby 2885 2925-6 3338, 46. — Pallesøn af Hvolbøl 4965. — Pedersøn, Kannik i Lund og Rosk. 2271. — Pedersøn, Præst i Svenborg 7805. — Pedersøn, Præst (Skaane) 6081. — Pedersøn af L. Næstved, se Raadenraa; af Nybygd., se Ketelhot. — Pedersøn V. 3226. — Pedersøn 7235. Pedersøn 8016. — Pedersøn af Høved, Bd. 4508. — Pedersøn af Særslev, Bd. 4508. — Pedersøn i Vesterbæk, Bd. 4810. — Pedersøn, Rdm. i Aarhus 7487*. — Pedersøn, Rdm. i Assens 6979. — Pedersøn, »balistarius« i Helsingborg 4235. — Pedersøn i

Malmø 6669. — Prebjørnsøn, se Skinkel (Lilje). — Sivikin (Ciueke, Synikin)søn, Kantor i Lund 3165-6 3238 3644. — Stenyson 2053. — Stigsøn 450. — Stigsøn, Bg. i Ribe 3783. — Tagesøn, se Hvitfeld. — Thøriæsøn 4870. — Torstensøn, se Vognsen (af Stenshede). — Tuesøn i Brønnesløf V. 2266 2350 2434, ? = Ærkebispens Fg. 2361, † 2717. — Tuuysøn 4965. — Tuesøn, † 6680.

Magdalena, ~ Herman Reynold 7506.

Maghe, Markvard 5706.

Magnificus (!) Mortensøn, †, ~ Moder Pedersdatter 2887.

Magnus. [Birgersøn], Konge af Sverige 563. — [Eriksøn], Konge af Sverige-Norge 1801, 42, 45, 52s 2012, af Skaane 2139, 93 2277 2393 2415 2559* 2645, 56*, 98 U255-60, † 3525 3719. —, Junker (af Norge) 910. —, Junker af Sverige 1040. — (Nilssøn), archielectus 3255, Ærkebisp af Lund 3284 3309, 13, 15, 20-1, 28, 44, 47-8, 56, 61-2, 73, 75, 81, 89, 91, 93, 96 3410, 13, 17, 31, 77, 85, 89 3518, 23-4, 27, 34, 51-2, 61, 65-6, 73s-t, 74 3604-5, 32, 44, 50-1, 59, 62-3, 71, 80, 85, 88 3705, 07, 16, 32, 35. —, Bisp af Børglum og Ribe, se Grubbe. — Se ellers Mogens.

Make, Peder, Bg. i Malmø 4762.

Makeprang (Maghæprangh), Nils Jenssøn V. t. V. Alling, †, ~ Gertrud 3258.

Mall, Jep Bd. 6215.

Malte Nilssøn, se Jul.

Man, Nis Bd. 6814.

Manderop V. 7563* 7819.

Mandrup (Mandorp, Manthorp), Anna M., Nonne i Rosk. 6881. —, Elisabeth Nilsdatter, ~ Anders Pedersøn (Panter) 3021 3831*, 34. —, Johanne Nilsdatter, ~ Joh. Falster 3338. —, Joh. Nilssøn R. † 3021.

—, Knud Nilssøn R. 1449 1556, †, ~ Elsef Jensdatter 2162. —, Kristine Nilsdatter 3338. — Marine Nilsdatter, ~ Oluf Lunge 3338. —, Magnus Jenssøn R. 1300, t. Barritskov 1384, † 2507. —, Mogens Mogenssøn V. 2507. —, Nils M. R. 663,96,98 U165s. —, Nils M., V. 1501 2017,87* 2126, Provisor f. Klaræ Kl. 2259. —, Nils M. d. y. V. 2507, †, ~ Gertrud 3338. —, Nils M., 2 Brødre, V. 4433. —, Nils M., V. 4357s. —, Nils M. [af Barritskov] 2569. —, Nils M., R. t. Barritskov 5921, ~ Botilde Nilsdatter Mus 5000. —, Nils M., R. t. Barritskov 7271 7615 7864*, ~ Beate Iversdatter (Jul) 7685*. —, Nils Knudsøn V. 2162, t. Svanholm 2079,84,87, R. 2410*,66,85 2569 2632,95-6 2700,24 2802 3441 3559, † 3831. Manne Jepsøn, Bg. i Malmø 6396 7186*.

Manscowe, Hans, Rdm. i Landskrone 5481 5866 5989.

Manteuffel (Manduuel), Engelke, pomersk R. 3088*.

Map, Mappede, se Maap.

Marant, Frans, Bg. i Rosk., ~ Cæcilie 1305.

Marcellus, pav. Kommissar 6323.

Margrete (jfr. Merde, Merete), Dronning (Kristoffer I's) 326,44 401, † 659,62. — (Valdemarsdatter), Dronning 3075 3102,13,23,26,64, 81,83,86-7 3244,76,82-3 3369 3422 3514,16,21,75,77,92 3602, 21,38,47,60,65,70,72,74,83,86, 96 3720,25,28s,30,59,67,74,85, 88,91,96 3825,27-9,31,35-6, 39,54,56 3992 4010,26,93,97 4101,35,44,57,66-8 4223,28-9, 88,91,94,98 4300-1,10-3,15-8, 20-3,25-6,31-2,41,47,58-9,61-2, 72,76-7,86-7 4408,26-8,43,71-2, 81,86,99 4631 4736,38,44,67, 70,72,74-5,78,80,82,84 4800, 05,08-10,16,19-22,27,31,36-7,

42-3,47,51,80,90,96 4907,19,29, 37,46,48,52,63,66,74,83,85,91-2, 94,96,98 5031,36,48,55,64,91 5112-3,15,18,21,28,36,46,60a, 67-8,81,91,93 5203,08,22,54,68 5606,26 5814,36,55 5947 6076 6206,57 6394 6627 6786,92 7273 7865 U397,399; Priv. 3913,23,75; Dombreve 3628,35, 64 3834*. —, ~ Adolf, Hertug i Slesvig 7618. —, Markgrevinde af Brandenburg 1674. —, Frue t. Rostok 1154-7. —, Abbedisse i Rosk. 593 672,98-9 U162-3. —, Priorisse i Bosjø 7896. —, Priorisse i Rosk. 3577 3713. — Hugniss Søster 875. —, Frøken, Eskil Jønssøns Arving 1645. —, Moder til Kristoffer Eriksøn R. U371. —, ~ Aage Esbernsøn 3473-4. —, ~ Abraham Brodersøn (Baad) 3369. —, ~ Anders Jakobsøn 3889 4093. —, ~ Anders Mortensøn Pæp 3966. —, ~ Anders Stigsøn, se Lændi. —, ~ Ev. Grubbe, se Rud. —, ~ Erik Sjællandsfar, se Butze. —, ~ Henrik Albrektsøn, se Sjællandsfar. —, ~ Iver Nilssøn, se Limbek. —, ~ Jakob Akselsøn, se Due. — †, ~ Jakob Basse 1921. —, ~ Jakob Kalf 5541. —, ~ Jakob Vibæ i Rosk. 3555. —, ~ Joh. Jonson i Odense 1794. —, ~ ¹Nils Palk, ²Jens Raath 2441. —, ~ Peder Eskilsøn 3761. — Eriksdatter, se Rosenkrans. — Esbernsdatter 6810. — Esgesdatter (Frost el. Lange), ~ Nils Kirt 2835. — Hagbardsdatter 2982. — Gyncekinsdatter, se Mule (af Falkendal). — Hennikesdatter, se Bekman. — Hennekesdatter Fiænd, ~ Jes Værkmester 6223. — Hillebrandsdatter, † 6006. — Holgersdatter, se Urup. — Jakobsdatter, Frøken 832. —, Datter af Jakob Blaafoed 778-9,86. — Jakobsdatter, se Butze. — Jakobs-

datter 2290s. — Jakobsdatter, ~ Palne Jenssøn 2774. — Johansdatter, Nonne i Rosk. 6881. — Jensdatter, ~ Jens Brandsøn, se Galskyt. — Jensdatter 3596*. — Jensdatter, ~ Krafsert U369. — Jensdatter 4678. — Jensdatter 4433-4, se Krag (i Sjæll.). — Josefsdatter, ~ Greger Tuvæsøn 1737. — Jørgensdatter, Nonne i Rosk. 6881. — (Klavsdatter), ~ Konrad Moltke 3740. — Knudsdatter, Abbedisse i Rosk. 6235. — Lavesdatter, Priorisse i Ring 4690. — Månsdatter, Priorisse i Bosjø 6576. — Nilsdatter, (Nonne) i Børringe 3344. — Nilsdatter, ~ (?) Bjørn 1865 1923. — Nilsdatter, ~ Ingemar Karlsøn 2793. — Pedersdatter, se Eberstein. — Pedersdatter, Jfr. 6154. — Pedersdatter, ~ Jes Pedersøn Hiwll 7124. — Pedersdatter, ~ Konrad (Kunzæ) Mylow 3614,82 3919*. — Pedersdatter, ~ Tord Hildesøn t. Brunstatha 3864. — Røzdotter, ~ Karl Nilssøn 3409. — Steffensdatter, Frøken 2555. — Strangesdatter, ~ Henrik Jakobsøn i Lund 3858. — Svensdatter 1951. — Tomasdatter, Nonne i Rosk. 6881. — Truelsdatter, Priorisse i Rosk. 3423, ? = 3569.

Marine (Maren, Maryn) 7520, se Greverod. —, Fru t. Tosstarp 2828. —, ~ Bosse Pary 5200. —, ~ Jens Wider 7232 7501. — t. Løvesmose, ~ ¹Joh. Torbernsøn, ²Jens Pedersøn (Panter) 3752,85-6. —, †, ~ Kristjern Palnsøn 4526. —, ~ Nils Hak, se Galen. —, ~ Nils Tomsøn 5160a. —, ~ Oluf Jenssøn t. Gjerskov 3547. —, ~ Otto 6479. —, ~ Peder Nilssøn (Present) 3817. —, †, ~ Siverd Dosenrode 7046. — Bosdatter, † 7720. — Ebbesdatter, se Vesterbølle Slægten. — Esgersdatter, se Munk. —

Esgesdatter, ~ Jakob Herlufsen 3003,90. — Gerhardsdatter, ~ Rejmer Piksten 3762-4* 7306 U352-4. — Hartvigsdatter, se Bryske. — Johansdatter, Nonne i Rosk. 6881. — Jensdatter, se Munk. — Jensdatter, ~ Nils Hak, se Galen. — Jensdatter, ~ Nils [Tordsen Kalf] U517-18. — Knudsdatter, se Kyrning. — Madsdatter 7748-9. — Nilsdatter, se Vognsen (af Stenalt). — Pedersdatter, Nonne, se Panter.

Markmand (i Sjælland), Alvert, o: Evert, † 7654. —, Anne, † 7654. —, Henrik Ivensøn 3590 3622-3, i Harrested 6165 (= 5883). —, Henrik Ivensøn i Harrested 6165 (= 5883). —, Ingeborg [Ivensdatter], ~ Oluf Raaris 3623. —, Iven M., V. 2260 2429,75,85 3830, t. Harrested 3622-3, ~ Ingerd 2485 († 3622-3). —, Iven Henriksøn (ell. M.) V. 6257, t. Harrested 4797 5000 5761 (?) 6002. —, Karl M., R. 7654 7841, t. Harrested 7826,51, ~ Githæ 7826.

— (i Falster), Elsebe Ottesdatter, ~ Mikkel Rud 7851. —, Jes Jenssøn V. af Bellinge 4594 6204. — Jens Nilssøn, Præst og Kapellan p. Klavsholm 7693*. —, Joh. Pedersøn R. t. Bellinge 2736*. —, Mads Jenssøn af Bellinge 6462. —, Otte Jenssøn V. 3602,04, R. 3754,67, † 7851. —, Peder Jenssøn V. 5249, t. Taarup 5074*. — Peder M. 6242.

Markus Markvordsøn, Hr. 6015. — Pedersøn, se Lang.

Markvard, Præst i Nyborg 4226*. — t. Egsmose 2982. —, Bg. i Ribe 6607. — Johansøn af Hedeby, Notar 3335. — Klavssøn 1506-7*. — Konradsøn el. Konerthsøn, Bg. i Ribe 2103, Bgm. 3019-20*, 97*, † 3997 4034. —

Stigsøn, se Hvide. — Tetælofsøn V. 3061.
 Marre, Hannes, Bg. i Nykøbing p. F., ~ Elzebe 2670.
 Marsk, Palle, se Munk.
 Marsvin, Anders M., Præst i Allerslev 2585*. —, Esbern M., V. 1199 1429 1557. —, Hennekin Randælsøn V. 1625. —, Jakob Mikkelsøn M. 2366-7. —, Joh. M., V. 1429 1625. —, Jens M., Rdm. i Odense 1794*, ? = 3499. —, Jens Pedersøn M. 6154s 6282s. —, Klavs M. 6676. —, Nils M. 2366-7. —, Nils Mikkelsøn M., Bg. i Ribe 2366-7. —, Peder M., Kannik i Lund 8006. —, Peder Jenssøn M., Bg. i Odense 2908 3547, ? = Rdm. 4664. —, Peder M. i Odense 7393t, ? = Mester 7461t. —, Randel M. 6762 (Nandel!), 98s 6851t 7393t, ~ Kirstine 6762. —, Klavs M., Bd. 6036.
 Marth, Anders og Nis, Bdd. 7243.
 Martha Pedersdatter, Nonne i Rosk. 6881.
 Marten, Gobelinus, Notar 5287.
 Martin, Paver, IV: 482,89 2101 (?) U134-5, V: 5768 5949 6567. — Se ellers Morten.
 Masinus de Ingulo, Præceptor Parmensis for St. Johannes' Hospitalet 1017.
 Massa, Antonius de, Dr. theol., Generalminister for Franciskanerne 6470.
 Masse (!) Henriksøn V. 3052.
 Massow, Konrad M., R. 6278-9. —, Konrad (Kurt) M., V. 6393* 6416, ~ Mette Aagesdatter Steg 6511*.
 Mathias, Matthæus, se Mads. (Mathias 5814 = Matheus 6032-3).
 Maw, Nils Bd. 4716.
 Maye, ~ Ro Nilssøn i Ribe 7198, † 7847.
 Maynberg, Erasmus 7556.
 Mayns, Svend hos Jep Akselsøn (Thot) 6484.

Meinstorp (Meghnesthorp, Meyenstorp, Meynerstorp, Mæghenstorp), Hans M. 7547. —, Henneke [Henningsøn] M., V. t. Brastorpe 4973*. —, Henneke Otteson M., V. 4973*. —, Henning M., R. 2813 2998 3012*, fh. Høv. p. Koldinghus 3705. —, Henning [Hennekesøn] M., V. 6205* 7612, 37*-8, t. Skurup 7383. —, Henning [Timmesøn] M., V. 4973. —, Henrik Otteson M., V. 4973*, ? = 7547. —, Klavs [Otteson] M., V. 7547*, t. Egebj. 7429. —, Luder M., V. 3660*. —, Nils [o: Klavs Hartvigson] M., Præst 4973. —, Otto [Detlevsøn] M., kaldet Coler 4973*. —, Otto [Henriksøn] M. 6278-9, †, ~ Ilyænæ Hansdatter Rantzau 6949. —, Otto [Otteson] M. 6949. —, Timme [Johansøn] M., R. 3005. —, Timme Otteson M., V. 4973. —, Tue M., V. 6205*.
 Mellinghusen, Detlev M., Notar 6861-5. —, Johan M., Præst i Slesvig 7011.
 Menkel, Minrick, Bgm. i Slesvig 7164.
 Mente, Hermen 6328.
 v. Mentzen, Klavs, Bg. i Ystad? 8013.
 Merde (Mærdæ, jfr. Margrete, Merete), ~ Bo Seyd i Køge 3936. —, ~ Folryd Skinkel 3713. —, ~ Jens Olsson i Køge 7055. —, ~ Nils Hake 5160a. —, ~ Mattis 6165.
 Merete (Mærete, Merrit, Mertha, jfr. Margrete, Merde, Mette), Hustru 5023. —, Fru, af Mølhave 6844. —, ~ Joh. Pictor i Rosk. 5307. —, ~ Oluf Beestorp 6727. —, ~ Torkil Brade, se Spænde. — Klavsdatter, ~ Harald Nøte 4283. — Trughetsdatter, ~ Søn af Aksel Pedersøn (Thot) 5943.
 Merle, Jens M. 3488. —, Johannes de M., Bg. i Lund 3229-30, 33 3591.
 Mertens, Kurt 5215.
 de Merue, Gerhard, Notar 5037.

Mestmeker, Hans, Bg. i Husum 7165.
Mestorp, se Mistorp.

Mette (jfr. Merete) 4819, se Lange, 6208, se Bild, 6735, se Present, 7033, se Quitzow, 7995, se Godov. — af Holme 6985. — Assters i Randers 6478s. —, ~ Bjørn Skytte i Halmstad 7458. —, ~ Erik (Bølle) af Byærnæth 7521. — [Nilsdatter], ~ Hennekin Godov 3932. —, ~ Henrik Tydkesøn 6810. — Herberts 3594. —, ~ Herman i Malmø 6672. — [Kristjensdatter], ~ Jes Olufsen Godov 6447. —, ~ Klavs Didrikson i Ribe 7783. —, ~ Nis Mortensøn 7900. —, ~ Scelli(?) Laasse 6188. —, ~ Sverke i Landskrone 7928. — Eriksdatter, se Rotfeld. — Gotskalksdatter, ~ Jakob Mogenssøn i Malmø 7603. — Johansdatter, Nonne i Rosk. 6881. — Jensdatter, se Due. — Jensdatter 4782 4835. — Olufsdatter, ~ Herman Tomsøn i Malmø 6669, 73. — Ottesdatter, se Krummedige. — Pedersdatter, Priorisse i Aalborg 7792. — Pedersdatter, Nonne i Rosk. 6881. — Pedersdatter, se Present. — Pedersdatter, ~ Nils Strangesøn R. 4948.

van Metzen, Ludvig, Bg. i Odense 7627.

Meydink, Vicke, Købmand i Lübeck 7002.

Meyer, Hermen M., Bgm. i Wismar 4907. —, Joh. M., Bd. 4670.

Meyger, Herman, Bg. i Husum 7165.

Meygerlynk, Herman, Rdm. i Landskrone 5481*.

Meynikin Rycquorthsøn 1743.

Meynæ, Hencer, Bg. i Viborg, † 2770.

Michelke, Johan 7164.

Mikkel (Michael), Hr. U549. — fra Ringsted, Kantor i Rosk. 2480.

—, Kannik i Rosk. 1956. —, Provst i Harthssyssel, Kannik i Ribe 2292. —, Præst (Sjæll.) 1545*. —, Præst (Sjæll.) 2404.

—, Præst i Darum, Skolastikus i Ribe 1583. —, Abbed i Essenbæk 6034* 6136 6932. —, Abbed(?) i Ringsted 1978. —, Abbed i Sorø 3067 3244 3423, 63. —, Prior i Sebber 5514. — Aagesøn, se Vendelbo. — Anderssøn 6857. — Asersøn, se Blad. — Ascer(t)søn 522. — Bjørnsøn, Bg. i Skelskør 3758. — Boldæsøn, Kirkeværges i Fugledemagle 3111. — Ebbesøn, Fg. paa Bygholm 5656. — Eriksøn, Rdm. i Kalundborg 7499. — Esbernsøn, Rdm. i Slangerup 7869*. — Hænkilsøn, Gejstlig? U155. — Ingemarsøn, Bg. i Lund 3284, Notar 3871. — Isaksøn, fh. Værkmester p. Kalø 6015. — Jakobsøn (Jepsøn), Rdm. i Rosk. 6870, 72* 6962, Bgm. 7050 7172 7205*, 56* 7466. — Jepsøn, Hfg. 6136. — Jenssøn, Kannik i Rosk. 7476. — Jenssøn, Præst i Hornslet 7617. — Jenssøn 2837*. — Jenssøn, Hfg. 6037. — Jenssøn, Rdm. i Halmstad 7534*. — Jenssøn i Lund 6990. — Jonsøn, Rdm. i Malmø 3813*. — Klementsøn, Kannik i Rosk. 4856 5241* 5477 5664 5983. — Konradsøn, Hfg. 1557. — Lavridssøn, se Saltensee. — Lavridssøn, Præst i Tullebølle 3801*. — Lavridssøn (Laaland) 6462. — Lavridssøn (Sjæll.) 7188. — Madssøn 4690. — Nilssøn af Kyø, se Tornekrans. — Nilssøn t. Læbruy 4185. — Nilssøn t. Raaby, se Tornekrans. — Nils-søn, Bgm. i Horsens 6034*. — Olufsen, Præst i Gjerlev 7869*, 76. — Olufsen, Bg. i Køge, ~ Katrine 3961. — Pedersøn, Kannik i Aarhus 7407. — Pedersøn, Kannik i Lund 7581. — Pedersøn, Præst i Krarup 7169. — Pedersøn, Præst i Spentrup 4444*. — Pedersøn, Notar 6671. — Pedersøn, Forst. i Slangerup Kl.

7813. — Pedersøn, se Skadeland.
 — Pedersøn, Bgm. i Helsingborg
 U365*, † 3294 3318. — Peder-
 søn, Rdm. i Lund 7380 7470
 7538* 7614,48 7721. — Peder-
 søn, Bg. i Malmø 2762 2889.
 — Pedersøn, Fg. i Næstved 7084*
 7154*. — Pedersøn, Rdm. i Ran-
 ders 6535s. — Povlsøn, Provst
 i Musse H. 7990. — Sakseson,
 Byfg. i Skanør 4284*. — Saneson
 i Køge, ~ Bodil 6825. — Terkil-
 søn V. 7845. — Tordsøn, Præst
 2177. — Ulfson, Kapellan i
 Maribo 7921.
 Mildehowet (Myldenhøvedh), Hans,
 Bg. i Slagelse 6680 6902*, Rdm.
 7880.
 Milugh, se Mylow.
 v. Minnan, Arald, Bg. i Malmø
 3718.
 Minnæ, Henrik M., Rdm. i Ribe 3019.
 —, Herman M., Bg. i Ribe 3053*
 3192.
 Mist, Joh. 742 853.
 Mistorp (Mestorp), Kristine, Nonne
 i Slesvig 7046.
 Miødh, se Mød.
 Moab, se Maap.
 Mobek, se Mabek.
 Moder Pedersdatter, ~ Magnificus (!)
 Mortensøn 2887.
 Moedh, se Mød.
 Mogens (Magnus), Dekan i Lund,
 se M. Nilssøn. —, Kannik i Lund,
 † 4225. —, Provst i Tofte 332.
 —, Dekan i Rosk. 591-2 663,
 85-6,90-1. —, Provst 1709. —,
 Præst i Mygind 4039. —, Abbed
 i Alling 6034* 7316. —, Abbed
 i Ringsted 7547 7871. —, Abbed
 i Øm 6034* 6168. —, Prior i
 Lund 2388,91. —, ~ Gunnær
 1733. — 7725s, se M. Klavssøn.
 — [de ...] ... torp 2345a. —
 van Herlem 7414. — Aagesøn,
 se Bild. — Benediktsøn R. 464.
 — Bentsøn V. t. Østørph 7843.
 — Bentsøn, Bg. i Lund 7511.

— Bjørnsøn 2007. — Børnsøn,
 Rdm. i Landskrone 5481*. —
 Bramsøn 2117-20. — Ebbeson,
 se Galt. — Eriksøn, se Bing.
 — Gregormsøn, Gælker 2269.
 — Gotormsøn, Kannik i Lund
 6608, † 6736. — Gøtsøn, Præst
 i Lund 5989. — Gødesøn V.
 4537. — Hagensøn 2630,33,36-7.
 — Hagensøn, Bgm. i Halmstad
 7151 U584*. — Hamundsøn, Rdm.
 i Lund 4364. — Hanssøn, Vikar
 i Rosk. 7250* 7476* 7786,89*.
 — Hemmingsøn, Hfg. 5574. —
 Henriksøn V. 2787, †, ~ Cæcilie
 3154. — Henriksøn, Bg. i Lund
 7511. — Hildufsøn t. Paalstorp,
 ~ Edele Mogensdatter 7403. —
 Hovesøn † 7403. — Ingvarsøn,
 Prior i Æbelholt 5708. — Ing-
 versøn, se Godov. — Ingversøn,
 Bg. i Næstved 3706. — Jakob-
 søn i Rosk. 6962. — Jakobsøn,
 Bg. i Slagelse 5823. — Jens-
 søn, Vikar i Rosk. 2217, Kannik
 2421. — Jenssøn, Præst i Lin-
 delse U566. — Jenssøn, se
 Grubbe, Løvenbalk, Manderup. —
 Jenssøn V. 3319. — (Måns) Jens-
 søn 5258. — Jenssøn, Bg. i
 Malmø 7603. — Johansøn, Rdm.
 i Rosk. 7050, ? = 7256. —
 Klavssøn V. t. Hød, Landsd. p.
 Laaland 7711* 7819* 7926,90
 8049s, = Nilssøn 7974*. — Klavs-
 søn i Musse, se Raadenraa. —
 Klavssøn V. 7233, i Slangstrup
 7116, i Tibirke 7600 7725s. —
 Lavesøn, se Galt. — Lagesøn
 1594. — Maltesøn, se Juul. —
 Mogenssøn, se Due (Glob), Mande-
 rup. — Mogenssøn, V. p. Born-
 holm 5580. — Mogenssøn, Hfg.
 7673. — Magnussøn, Bg. i Lund
 2863. — Mortensøn i Aaby 7467.
 — Nansøn, Hfg. 6568. — Nils-
 søn, Dekan, se Skalder. — Nilssøn,
 Vikar i Rosk. 7476. — Nilssøn
 R., se Splitaf. — Nilssøn af

- Tængelsaas 2347. — Nilsson t. Bringstrup 2546 U320. — Nils-
søn V. t. Glomstrup 3099. —
Nilsson 4761. — Nilsson, Landsd.,
se M. Klavssøn. — Nilsson, Hfg.
3771. — Nilsson, Bg. i Lund
2582. — Nilsson, Bg. i Slagelse
6472. — Olufsen, Hfg. U372. —
Pallesøn 3830. — Pedersen, Præst
i Asmundtorp 6650 6921. —
Pedersen, Præst i Hjørring 4019*.
— Pedersen, Præst i Tersløse
3712. — Pedersen, se Skytte;
t. Damsgaard, se Due; t. Jon-
strup, se Basse (ny). — Peder-
søn V. 853. — Pedersen af Sjæl-
land 2025. — Pedersen V. U336s,
t. Magletorp 2887 2921. — Peder-
søn V. 3159, 65-6. — Pedersen
i Øszby = Osby 6966. — Peder-
søn, Bgm. i Holbæk 3338*. —
Pedersen i Landskrone 6579. —
Pedersen, Rdm. i Lykaa 7855.
— Povlsøn, Vikar i Rosk. 4846*.
— Povlsøn, se Laksmand. —
Povlsøn, Rdm. i Malmø 6396.
— Sakseson, se Gjedde. — Siundæ
(Syndæ)søn 1168* 1200. — Truel-
søn, Rdm. i Lykaa 7855. — Tru-
gilsson, Vikar i Rosk. 2659. —
Tukisøn 1594. — Tygesøn, se
Ravensberg. — Villiadsøn V.,
~ Gro [Gevertsdatter Parlyn] 4821
4948, 52. — Vernekesøn, se Mor-
mand.
- v. Molen, Volkmar 5313*-17, = Mø-
leke (Mølikin) V. 4847, 51 5330-
61*, 66-72*, 76-7*, 80-412* 5416-
69*, 95* 5591.
- Moller, Herman M., Bg. i Ekern-
førde 5235. —, Henrik M., Bg.
i Husum 7165.
- Mollæ (Mølnæ), Hinze el. Hencer,
Bg. i Kbhvn. 2251, 53, 59.
- Molner, Peder Bd. 4537.
- Molnæs, Peder V. 1521 1963*
2055.
- Molre, Tideken, Bg. i Husum 7165.
- Moltke (Moltechin, Molteke, Moltik,
Moltike, Mølkæ, Møllikæ, Møltik,
Møltikæ), Albert M., V. 2827*
2894. —, Beritte Evertsdatter
5586. — Bo M., V. 5643. —, Bor-
kard M., V. 3772 3825. —, Cæcilie
Evertsdatter, ~ Knud Andersson
(Panter) 7116. —, Elne [Everts-
datter], ~ ¹ Anders Jak. Lunge
6029, ² Frederik Wordenberg 7695.
—, Evert [Arnoldsøn] M., V. t.
Helsinge 3857 4587 4711*-2
6029, † 7081. — Evert (Evert-
søn) M., V. 2114 3350-1, 58, 80
3444 3698 3919 4268, t. Heg-
nede 3825*, 48, 57 3974, t. Viksø
4114*, 42, 62 4382s 4495, R.
5125, † 5252 5625, ~ Kirstine
Bosdatter 5244 5586. —, Evert
[Evertsøn] M., V. t. Viksø 6837*.
—, Evert [Johansøn] M., V. 6447
7109*, t. Bavelse 6029 7695,
R., Høv. p. Nykøbing 7938.
—, Evert [Konradsøn] M., V. t.
Lyngby 7383. —, Evert [Kon-
radsøn] M., R. 2600, † 3788
3825 4114, 42, ~ Helene 2827, 94
3350-1. —, Evert [Kortsøn] M.,
R., Marsk 3078, 96* 3215s, 52, 55s,
† 3333. —, Evert (Konradsøn) V.
3460 3665*. —, Fikke [Evertsøn]
M. 2343, R. 2600 2760*, af
Skafterup 2751*, † 5789. — Fikke
d. æ. [Evertsøn] M., R. 2761, af
Møn 2785. — Fikke [Johansøn]
M. 761. —, Fikke [Johansøn] M.
af Stridfelt, R. 3087. —, Fikke
[Konradsøn] M., V. t. Rebryse 3665
4291, 94, t. Baarse 3857*, i Brams-
tofte 4169s, † 6715. —, Fikke
[Kortsøn] M., V. 3225, R. 3255s
3575, t. Kyse 3200 3333 3665
3825*, 27 U397*. —, Frederik M.,
pommersk Raad 4170. —, Gertrud
Hennikinsdatter, † 3772 4679.
—, Hans M. 7081. —, Henneke
M. kaldet Punneke V. 3087. —,
Hennekin [Evertsøn] M. 1273. —,
Henneke el. Johan [Evertsøn] M.,
V. 3350-1, 58*, 80 3444, 60*, R.

3698 3825* 4227,68 4382s, t.
 Bavelse 3857 3974 4181 4350*,
 98. —, Henneke el. Johan [Kort-
 søn] M., V. af Torbenfeld 2585
 3329,71 3825*,27-9,32,34, R.,
 ~ Margrete Pedersdatter 3772
 4486 4679 5231, † 4294 4361-2
 4679. —, Henrik M., V. 3087. —,
 Jakob, Bisp af Viborg 2979,99
 3015 3393 3470 3516,34,92
 3696 3773 4031 U328-9. —,
 Kirstine Evertsdatter t. Vallø,
 ~ Eskil Falk 3693,98 4097.
 —, Konrad [Albrektsøn] M. d. æ.,
 V. 3392* 3843, t. Retvits 3388
 3460* 3665, Høv. p. Vordingborg
 3255s,82-3 3388 3437-8, † 4291,
 94. —, Konrad [Evertsen] M., V.
 2114 2998 3015,87. — Konrad
 [Evertsen] M. d. y., V. 3350-1,
 80,92* 3460 3602, t. Bjernede
 3149 3658, t. Farbeksholm 3353,
 58* 3424,37-8,43*-4 3559, R.,
 †, ~ Margrete 3740. —, Mads M.,
 V. i Bavelse 6029, † 6447. —,
 Marine Evertsdatter 5586. —, Mar-
 grete Fikkedatter 6641, ~ Mads
 Lavridsson 6715. —, Thiderik
 [Johanson] M. 761. —, Tydekin
 [Frederiksøn] M., R. 4896. —,
 Valdemar [Evertsen] M., V. t. Hel-
 singe 7081-2*, R. 7547, t. Hel-
 singe 7695.
 v. Monnigh, Johan V. 4021.
 de Monte, Gevehard, Bg. i Hamburg,
 Notar 3520.
 v. Morach, Albert R. 7556.
 Morders, Choten, pomm. R. 3088*.
 Mormand, Mogens Vernekesøn V.
 6740 7628 7799, t. Færløf. 4406
 (Syærsløf!) 7383. —, Vernekin
 Konradsøn V. 3340-1 (Wermer!),
 63,82,86 3837a 3992.
 Morsing, Nils M. 5514. —, Sven M.,
 V. 1803. —, Tn. 4948 6935.
 Morten (Martin), Kannik i Rosk., se
 M. Jenssøn. —, Vikar i Falsterbo
 4388. —, Vikar i Lund 6783.
 —, Præst i Førslev 2485. —,

Magister, Kansler 546,58-9,66.
 — Hartvigson, Bg. i Køge 6503* .
 6755. — Hinzson, Præst i Rosk.
 3803. — Jakobsøn, se Baden.
 — Jepsøn, se Sefeld. — Jenssøn,
 Kannik i Rosk. 6757* 6881 7014,
 63*,78,82 7786,89* 7960 U465.
 — Jenssøn, se Gyrstinge. —
 Jenssøn, Svend hos Henrik Knud-
 søn R. 7617,20,23. — Klavsson,
 Bg. i Malmø 7506. — Lavridsson
 7313. — Mathiesøn 8045s. —
 Magnussøn t. Næst(!) 2136*. —
 Mortensøn, Præst i Nakskov 7686*.
 — Mortensøn, V. p. Bornholm
 5580. — Nilsson, Præst i Ager-
 næs 6350. — Nilsson, se Vogn-
 sen (af Stenshede). — Olufson,
 se Tornekrans. — Pedersøn V.
 7272. — Pedersøn, Kirkeværg
 i Lille Fuglede 7718. — Peder-
 søn, Bg. i Malmø 7793. — Povl-
 søn, Bg. i Lemvig 5180 5201.
 — Terbensøn, Rdm. i Aalborg
 7353 8027. — Truelsøn, se
 Sparre (i Sjæll.). — Tuvesøn V.
 6795.
 Most Josefsøn, Trugotsøn, se Hol-
 lungner.
 Most, Cæcilie, ~ Josef Erlandsøn
 (Gere) 3589. —, Henrik M., V.
 t. Væstersta 6218 7383. —,
 Holger M., V. 6740. —, Joh. M.,
 Kannik i Lund 3864 4203*,25.
 —, Joh. M., V. af Jordberga
 4203*,25. —, Jon M., Præst i
 Bøstrup 5594 5647 5743 6397*
 7770. —, Kristjern M., V. 3617*,
 † 4203, ~ Ingeborg 3617. —,
 Nils Kristjernsøn V. af Øija,
 † 4203.
 Mosæ, Præst i Førslev 7495.
 Movrids Nilsson U518.
 Muggle, Johan V. 2866*.
 Mukke, Bertold Henriksøn V. 5622*.
 Mule (af Falkendal), Bent Bille,
 Fg. i Rosk. 744*,98*, fh. Fg.
 835*. —, Bent Nilsson Bille,
 Bg. i Rosk. 3550* 4142* 4208*,

- Foged 3737*, Bgm. 4353-4 4457*,
95 4666, †, ~ Kirstine 5241.
—, Godskalk Hemmingsøn Degn,
V. 2665 2756* 2876 3190*
3269,87* 3717, † 6629. —, Gynce-
kin Gyncelinsøn, Bg. i Rosk. 1817
2604,49,59 3304, af Falkendal
1546-7 1719,27 2267 2491-2*,
Oldermand 1727, Rdm. 1777,
Bgm. 2217 2505, d. ældre 1999
2030*,62,88 2217,59 2398. —,
Gyncekin Klavssøn, Bg. i Rosk.
1698 1700,27-9*, af Falkendal
1719 3569, d. yngre 2398. —, Gyn-
celin 1777 2659 3304, =Gyncekin.
—, Gyncelin Gyncekinsøn, Bg. i
Rosk. 2776* 2817,74* 3304 3723,
af Falkendal 3190 3549-50* 3600*,
91*,94* 3727 3803,66 3925*,81,
94* 4003,55. —, Hennekin God-
skalksøn V. 3190*. —, Hennekin
Gynzelinsøn 3981 4268 4353,
Bg. i Rosk. 4626 6822, V. 4350
4666 4957 6554* 6689* 6870*,72,
†, ~ Kirstine Nilsdatter 6904-6.
—, Jakob Gyncekesøn, Bg. i Rosk.
2874* 3550* 3691*,94 4003 4354,
af Falkendal 3981 4089. —, Klavs
Gynzelinsøn 1700*,19, af Falken-
dal 1546*, †, ~ Katrine 1727-9.
—, Klavs (Nils) Gynzekesøn 2817
5765. —, Kirstine Godskalksdatter,
~ Erik . . . 3190. —, Margre-
rete Gyncekinsdatter 2398.
- Mule (af Kjærstrup), Aksel Anderssøn
R. 4169s 4323* 5788-9 5890
6056 6153*,67 6977, ~ Helle
Johansdatter Bjørn 5570, † 7341
7974. —, Anders Syundesøn V.
3087 3144 3443, t. Kjærstrup
3590. —, Jens Akselsøn V.,
† 6056 7850. —, Peder Anders-
søn R. 4536.
- (af Odense), Hans M., Rdm. i
Odense 6626-7 6945, Bgm. 7122
7244,51* 7963*. —, Jens M.,
Bg. i Odense 7963.
- , Peder M. 395. —, Peder M.,
V. 1245. —, Peder Bjørnsøn V.
2078*. —, Peder Ulfson M., V.
2507*.
- Mule (Mulæ), Mads M., Hfg. 5971.
—, Nils M., Notar 3934.
- Muli (Muly), Jakob Bægh V. 1535*.
—, Peder M. de Bægh R. 1023
1384. —, Peder Jakobsøn M., V.
2078*. —, Joh. Lavridsson M.,
V. 2097. —, Kalle M. U168.
- Mun, Terkel af Lillemose 7990.
- Mundh, Hennik, Bg. i Ribe 4237.
- Munduitæ, Nils Pedersøn V., † 2066.
- Munk t. Hedegaard, se Tornekrans.
- Munk (I), »lille« Munk [= Jens M.]
V. t. Tungelund 5573. —, Peder
Jenssøn M., d. y. V. 2529, R.
2746*.
- (II), Peder M., V. 2818.
- (III), Nils Nilsson Lyllæmunk
V. 3815* 3933*.
- (m. Bjælke), Aage Sakseson V.
648, R. 1221 1302 U206. —,
Anders Palnesøn V. 3319 4011*,
?=t. Tvede 4049. —, Erik Povlsøn
V. 3689*, af Gjerskov 3806. —,
Esger Mathissøn V. 1746*, † 2570.
—, Esger Palnesøn V. 2583. —,
Joh. Palnesøn R. 1532*, ~ Gunner
1502. —, Joh. Palnesøn V.
2495, †, ~ Alheide Madsdatter
4632 5921. —, Joh. Povlsøn R.
2249 2310 2466, † 4049. —,
Joh. Povlsøn Føring, R. † 3806.
— Marine Esgersdatter, ~ Joh.
Palnesøn 2570. — Marine (Jens-
datter), ~ Offe Stisøn 4036. —,
Mogens M., V. 3472, R. 4347*,
71,73 4736-7,70,74-5,78 4819-
22,27,31,37,96 5051,69 U511,
† 6786,92. —, Mus V. i Brus-
gaard 5573 6015 6155-606230-2,
= Nils M., R. t. Brusgaard 7772*.
—, Nis M., V. t. Holbækgaard
7623. —, Palne Jenssøn R.
2293 2704,16*, Marsk 2450,68,
† 4036 5921 6210 7271. — (?),
Oluf M., V. 7693*. —, Palne
Jenssøn V. 4537 4632 6210,15,
= P. Marsk R. 7627. —, Peder

M., V. 1645*,67, R. 2529 2742* 2999 3001, R. t. Holbækgd. 2819*, 21*, † 4868. —, Peder Povlsøn V. 2053,78*, ~ Peder Vendelbos Datter 2100. —, Pernil Mangsdatter, ~ Nils Pedersøn (Gyldenstjerne) 7693*. — Ricquard Povlsøn Føring, V. 2588, † 3806. —, Stig M., V. 4763,66-7,70,72,75,78,80,84 4819-22,31-37, R. 5729 6034* 6786,92. —, Torben Jønsøn, † 2293. —, Torben Pallesøn V., † 4036. —, Tyge Torbernsøn V. 3286 3470 3619 3815*,81-2* 3933*,45,56* 4046* 4118 4437*.

Munk (m. Vinranke), »lille« Munk V. 4526 4670, af Havbro 4437,39. —, Jens Nilssøn V. 3945 4046* 4763,66-8,70,74,78,80,84 4847,51,90 4948,52,98 5182 5566, t. Laastrup 3815* 3933*, t. Visborg 4437,39 4643 (Næsborg!). —, Kristjern Nilssøn V. 3815* 3933*,45 4046* 4437,39 4763,66-8,70,74,78,80,84 4831, R. 4890. —, Mads Jenssøn V. t. Visborg 6377. —, Nils M., V. 2013 2787 2819 3258 3567. —, Nils Anderssøn V. 4071 4537 4736-7. —, Nils Jenssøn af Kelderbæk, V., Justitiar 1922 2253,59,62,93 2321,34,90,99 2401-2,37,40-1,44,48,50-1,61,65,68-9,71,73,81-2,93s,96-7 2508,52,93 2625,27-8,30,36-7,41,63,65-7,71-3,75,82,84 2731 U318,322. —, Peder Nilssøn V. af Laastrup 4643.

— (af Fjellebro), Mikkel M., Fg. paa Bygholm 7615.

— (af Kovstrup), Benedikte Kristjensdatter 6480. —, Edel Kristjensdatter 6480. —, Kristjern M., V. 3038,99 3633.

—, Iver M., † 3524. —, Nils M., R. 1137-8, ? = 967. —, Peder M. 853. —, Peder M., V. t. Bjærshøjholm, ~ Anna 3524 3604.

Munk, Peder Anderssøn, se Tornekrans.

—, Jakob M., Bg. i Rosk. 3555.

—, Jes Pedersøn M., Byfg. i Næstved 6508. —, Peder M., Præst i Randers 3576* 3642* 4513 6276. —, Peder M., Præst, † 5061. —, Peder M., Bg. i Randers 4389 4513, Bgm. 5896 6378. —, Tn. 5061 6693.

Munthe, Herman paa Visborg 6187* 6219*.

Muntenbrog, Køne 7016,21.

Murer (Murare), Tn. 3644 (= Murmester 3324) 5025 7470 7504 (= Murmester 7957). — Murmester 2032.

Muris, Anders, Bg. i Malmø 2762.

Murman, Hans, Bg. i Husum 7165.

Mus 7318. —, kgl. Foged i Ribe 4946, ? = 4537.

Mus i Brusgaard, se Munk (Bjælke), Nils.

Mus (af Stenalt), Anna Lavridsdatter,

~ Anders Jakobsøn 7214. —,

Birgitte, ~ Bo Dyre 7990. —,

Botilde (Nilsdatter), ~ Nils Mandrup 5000. —, Joh. M. 2034

2306. —, Jens M., V. 3056 4822,

† 6208,86 6858, ~ Mette 6585.

—, Lavrids M., V. 2793 3482

3644* 3754 3801. —, Las Jenssøn M., V. 4983 6034*, af Stenalt

6003,15 6208,86 6585 6858-9*.

—, Nils M., V. 2750, ? = 3582.

—, Nils Nilssøn M., V. 5000.

—, Strange Jenssøn M. 6585.

— (af Ullerup), Jens Jepsøn V. U575.

—, Jakob Mus V. 2183 2466, t.

Højby, † 2754,56. ~ Agnes 2764.

—, Jep M., V. 6837. —, Jens

M., ~ Else 4389. —, Joh. M.,

V. 5685*. —, Nils M., V. t. Nora

(Norge) 6784-5. —, Tyge M.

U478.

—, Jakob M. i Kjeldeby 5922,

? = 4508. —, Jens M. 6003. —,

Mogens M. 7364. —, Nils M.,

Præst i Kabbeltved 3958*. —,

Oluf M. i Vigerslev 5922 7364.

- Mus, Jakob M., se Thot. —, Nils Jenssøn M., se Thot.
 Muthæl, Arnbjørn og Esger 1690.
 Myg, Mikael M., Bg. i Ribe 3072.
 —, Nils og Torkel M., se Galskyt.
 v. d. Myge, Simon, Høvding for Lige-
 delerne 4584*.
 Myldhhøvedh, se Mildenhøvet.
 Mylges (i Segl: Milte) Jansøn, Høv-
 ding for Lige delerne 4584*.
 Myller, Hans Bd. 6787.
 Myllere, Henrik, Bg. i Kbhvn. 2776*.
 Mylow (Milwgh), Konrad el. Kunzæ
 R., †, ~ Margrete 3614,82 3919.
 Mylting, Jes Anderssøn V. t. Ege-
 lykke 6249*, Landsdommer 7770.
 —, Jes Olufsen V. i Næstebølle
 5647, t. Kassebølle 6249* 6397*.
 Myndel, Hans, Fg. og Møntmester i
 Malmø 7414 7849.
 de Mynden, Herman 2853.
 Myngzriidh, Morten 2263.
 Mynster (Mønster), Gerekin M. i
 Malmø 3858. —, Tydeman M. i
 Ribe U350-1.
 Myntebeke, Tydeke, Bg. i Skanør
 4284.
 Mynter, Erik M., Bg. i Lund 6345.
 —, Jakob M., Bg. i Odense 6006.
 Myre (Myræ), Magnus M. 2018. —,
 Mogens M., R. 4537. —, Sacheus
 M., V. 4842.
 Myreslaue paa Rügen 5577.
 Myri, Mads 7803.
 Myrs, Joh., Bg. i Rosk. 7050.
 Myssendorpe, Volred, holst. V. 3368.
 Mæghenstorp, se Meinstorp.
 Mærdæ, se Merde.
 Mæynsæth, ~ Mææ 837.
 Mææ, Bd., ~ Mæynsæth 837.
 Mød (Miødh, Moedh, Myøth), Henrik
 M. 5156. —, Klavs M., V. 7485*.
 —, Otte M. i Haderslev 5968.
 Møleke, se Molen.
 Mølkæ, Møllikæ, Møltik, se Moltke.
 Møller, Nils Hemmingsøn, Bg. i Malmø
 3495-6. —, Tn. 3169,98 3458.
 Mølnæ, se Mollæ.
 Mønik, Johan V. 7271*.
 Mørk (Mørche, Myrk), Bd. 6412.
 —, Hans M., V. 1709. —, Joh.
 M. 2053. —, Jens M. 6724.
 —, Klavs M., V. 4692. —, Ma-
 teus M., V. 4619* 5218 5414.
 Møslær, Gert, Bg. i Malmø 7508, †,
 ~ Kirstine 7529,31.
 Møøn, Lydike, Bg. i Rosk. 514.
 N., se Nils.
 Naamæ, Nils Pedersøn af Mjolen
 2997.
 Naber, Hemming Bd. 5583.
 Nafstok, Joh. i Assenløse, †, ~ Gytha
 698.
 Nagele, Peder, Official i Salling H.
 5742.
 Nak, Amdy (i Segl: Peder Novks)
 2034*.
 Nandel 6762, se Marsvin, Randel.
 Narsis, Ærkebisp i Manasgard . . .
 2107.
 Naruo, Præst i Egebj. 2183*.
 Nasakannæ, Klavs, Vicefg. i Malmø
 3241.
 Nathæ, Mogens Bd. 2514.
 Natt och Dag, Bo Stensøn R. 7113
 U581, t. Bergshammar 6534,
 ~ Kadrin Svendsdatter Sture 6889.
 —, Nils Stensøn, svensk V.
 6954-5.
 Naufve, Hans V. 3078.
 Naulæ, Peder, Præst i Aaby 5795
 5845.
 Navne (Nafne) Bakkensøn, † 3499.
 — Jenssøn, Bisp, se Gyrstinge.
 — Jenssøn V. 2466. — Tordsøn
 V. 1407 1803.
 Neb, Anders Ingversøn V. 3326 5064.
 —, Anders Pedersøn R. t. Dybeck
 4203* 4344. —, Bent Johansøn
 V. 2817. —, Henrik Jenssøn R.
 3312,23 (?) 4000 4134(?) 5172
 U359, af Ledøje 2690 4004. —,
 Henrik Offesøn V. 2481*. —, Ingver
 Bentsøn 2569. — Ingver Nilssøn
 V. t. Faardrup 2589*, R. 2710,95.
 —, Joh. Bentsøn 2569, Fg. 3762*.
 —, Jens Jenssøn V. 6576, t.

se Gere

o vistnok i alle bøgerne HJS

Gissleberga 5500 5843 6004. —, Jens Nilssøn t. Kragerup V. 2502*, R. 2589 2607 2704,10 2817,76 3090. —, Joh. Offe- el. Uffesøn R. 1095 1508,65,78 U256-8, † 2305 2777 2810-1 3741 4077-8. —, Joh. Offesøn V. 3265 3306,12,23, 55, t. Egede 3354, R. 3832,54. —, Nils Offesøn V. t. Egede 3603. —, Offe el. Uffe Jenssøn V. 566 929 1344* 1921 3468 (= 3980). —, Offe (Uffe) Pedersøn R. 2433, af Egede 2421,66. —, Offe Pedersøn 3832, ? = R. 4481. —, Offe N., V. 6600*. —, Peder Offesøn V. 3265* 3355*, 92* 3420, t. Egede 3693, †, ~ Ingeborg Nilsdatter 3832. —, Peder N., V. 6629* 7012, i Ledøje 6747, i Søllerup 7004*, Høv. p. Højstrup 7706* 7842*. —, Siunde Bentsøn V. t. Kyringe 5924* 7054. —, Siunde Johansøn 2817. Neb, Hans N. 6763*. —, Joh. N., Bg. i Slagelse 5771, Bgm. 6472, Rdm. 7207. —, Nils N., Bgm. i Slagelse 5771 5905 6032* 6229 6680.

Nebbe, Erik Helgesøn V. t. Raunzø 6437.

Neegh, Bent V. t. Dyrlundsgd. 5924*.

Nigenborg, Bg. i Husum, † 7165.

Nighenstand, Hannis, Bg. i Rosk. 3542.

Nicolaus, Paver, III: 447,56. IV: 582,95,99. V: 7712*,42 7870, 84-5. —, Bisp af Argolis 1255. —, Bisp af Dorpat 1299. — Se ellers Nils.

Nicolaus, Rotghard, engelsk Skipper 7105.

Nil Monksdatter, ~ Nis Jenssøn Timmerman 8027.

Nils (Nicolaus, Nikles, Nis), Ærkebisp i Lund, se Bild. —, Ærkebisp af Nidaros 3534. — (I), Bisp af Børglum 604. — (II), Bisp af Børglum 812*,16 1028 1275*. —, Bisp af Linkøping 3606. —, Repertorium IV.

Bisp af Odense 2408 2568 2604, 45s U210,265-70,361, † U330. — (Stigsøn), Bisp af Rosk., se Hvide. — (Jepsøn), Bisp af Rosk., se Ulfeld. —, Bisp af Slesvig 317. —, Bisp af Slesvig 2340 2701. —, Bisp af Slesvig, se Wulf. —, Bisp af Vexiø 6881. — (I), Bisp af Viborg 19 24 29-30 U11; 29-33,74. — (II), Bisp af Viborg, Kongens Kansler 362*, † 2094. —, Dekan i Rosk. 36. —, Dekan i Rosk. 2836. —, Provst i Gudme H. 332. —, Provst i Hardsyssel 7410. — Provst i Thy 4948,52 5323 6793. —, Provst i Vester- vig 6480. —, Kantor i Slesvig 400. —, Mag., Kannik i Ribe 7829. —, Kannik i Rosk. 3421. —, Kannik i Rosk., se Nils Bosøn. —, Kannik i Slesvig? 6341a. —, Sakristan i Rosk., † 3673. —, Vikar i Lund 4384. —, Præst i Brøns 3659. —, Præst i Bøstrup 1921. —, Præst i Dalum 4664. —, Præst i Ebthorp 2758*. —, Præst i Gjesing 4185*. —, Præst i Glimminge 5917. —, Præst i Grevinge 1669. —, Præst i Halmstad 3722. —, Præst i Horneby 6735. —, Præst i Hundstrup 6350. —, Præst i Hvorslev 1479* 2034. —, Præst i Højslev 2072. —, Præst i Ishøj 2217. —, Præst i Karleby 3627. —, Præst i Kjølnstrup 1393 2356,59. —, Præst i Lanken (Rügen) 2773*. —, Præst i Lime 5090*. —, Præst i Melby 4508. —, Præst i Rerslev 6949. —, Præst (i Ribe?) 669. —, Præst p. Rügen 6491. —, Præst i Skyum 3933. —, Præst i Snøde 1889. —, Præst i Svenborg 2966. —, Præst i Særlev 5922 7364. —, Præst i Tikøb 2506*. —, Præst i Tvede 4011*. —, Præst i Ullerup 3960 4047. —, Præst i Vadum 5988. —, Præst i Vindinge (jfr. N. Hen-

ningsøn) 5245 6168. —, Præst i Være 3222. —, Præst i Ærestathe = Aarstad 7705*. —, Præst (Fyn) 1625. —, Præst (Vendssysel) 3154. —, Abbed i Esrom 7848 7902*. —, Abbed i Nørre Kl. 6034*. —, Abbed i Ryd 837. —, Abbed i Sorø (flere) 541-2 1358 3602 3788 3835,80* 4035 4300-1 4470,96* 4544* 4983 5236 5609,31 5734* 5825* 5924* 6032*,59 6407 6575. —, Abbed i Vitskøl (2) 4118 4423* 7161* 7343s. —, Prior i Dalum 3499*. —, Prior i Lund 7656. —, Prior i Lübeck 2806. —, Prior i Næstved 4620. —, Prior i Odense 5891 6186*. —, Prior i Vrejlev 1861. —, Prior i Ø 3802. —, Gardian i Kalundborg 6315. —, Gardian i Stralsund 1807. —, Lektor i Lødøse U362. — i Bosjø Kl. 2345a. —, Provisor i Rosk. 1672. —, Confessor for Klarækl. i Rosk. 699. —, Konge U7. —, Greve af Halland 140. —, Greve af Halland, † 455. —, Greve af Holsten, se Klavs. —, Herre af Rostok 636 996 U199; hans Datter 1202. —, Greve af Schwerin 1100,19,51,67. —, Herre af Werle 399 752,54,58-9 928,71,77,79 1018-9 1183-4,90. —, Drost, se Bild. —, fhv. Kansler, † 633. —, Staller, †, ~ Cæcilie 379,81 U163. —, Kammermester, † 451, ~ Kristina U143-4. —, † U69. — olde Nils, se N. Pedersen. — 1361, se Sjællandsfar; 3837a, se Bing. —, Bisp Valdemars Broder, † 39. —, Ulf Sabs Svigersøn 400. —, Søn af Margrete Hughnis Søster 875. —, kaldet Druckin R. 505. — t. Aluerstorp R. 1935. — t. Hindema V. 1463. — af Lyngaa 3567. —, Bd. i Aagarp 7534. —, Bager i Aalborg 7396. — Tømmermand, Bg. i Husum 7165. — »vise«,

Bg. i Køge, ~ Bolle Bosdatter 7609. — Sartor, Bg. i Slangstrup 2194* 2491. — af Greifswald U340. — Aagesøn, Kannik i Lund, † 3356. — Aagesøn, se Baad (i Hall.), Galen, Jernskæg, Sakstrup, Thot, Ulfeld. — Aughson V. 2787. — Aagesøn 4508. — Aagesøn, Bd. 6018. — Akselsøn, Provst i Lund 2537. — Absalonsøn, se Hvitting ~~all~~ Albrechtsøn, se Rosenparre. — Alexandersøn R. 312, † 369. — Almerson, Præst i Heddinge 3590 3645* 3721*,38 4001*-2 4269,82 4309 5172* 5503, Provst i Stævns H. 3795. — Alwarsøn, Præst 3684. — Andersson, Kannik i Ribe og Præst i Ullerup 6839*. — Andersson, Præst i Aarstad 7001*. — Andersson, Præst (?) i Pugdal 7746-7. — Andersson, Præst i Refvinge 7704. — Andersson, se Munk (Vinranke), Skel, Ulfeld. — Andersson U143-4. — Andersson 477. — Andersson 1506-7. — Andersson af Thorn U382. — Andersson 3590. — Andersson V. 6624, t. Tvede, ~ Cæcilie 6774. — Andersson, Hfg. 3206. — Andersson, Rdm. i Aarhus 7487. — Andersson i Heddinge 7351. — Andersson, Bgm. i Assens, se Pil. — Andersson, Bgm. i Helsingør 6629. — Andersson af Hoghem (Højme), Bg. i Odense 3499. — Ankersøn V. 3855. — Arkilsøn 4444. — Asgutsøn, † 7132. — Asgotsøn, Bg. i Rosk. 6995. — Askersøn 522. — Asserson, Bg. i Lemvig 5180 5201. — Atzersøn V. t. Møgtved 5533. — Bentsøn, se Hollunger. — Bentsøn, Bg. i Køge 7351, Rdm. 7811. — Bentsøn, Bg. i Lund 2520,67. — Bentsøn, Bg. i Malmø 2781. — Bentsøn, Bg. i Varberg 6418*. — Birgersøn, se Bing. — Bjørnsøn, Bg. i Rosk., † 4114,42. —

Bosøn, Præst i Rosk. (†?) 3599. — Bosøn, Kannik i Rosk. 4918 5551 5664 5908*, 31, Provisor f. Klaræ Kl. 4848 5254, 80* 5505*. — Bosøn af Taastrup 866. — Bosøn 1283. — Bosøn, se Gris (af Slagelse). — Brodersøn, Præst i Egby 6539, 47 7054*. — Brod.søn 3258. — Brodersøn, Bg. i Lund 6039. — Bryniksøn, Rdm. i Kalundborg 7447. — Ebbe V. 2758. — Ebbesøn, se Bild. — Ebbesøn, Kirkevæрге i Hviding S. 7114. — Ebbesøn, Bg. i Haderslev 5968. — Elefsøn 853. — Elefsøn V., ~ . . . Thorstensdatter 3634. — Elson i Ribe 6693, Rdm. 7192. — Eriksøn, Præst i Øræ = Oure 6830. — Eriksøn, se Banner, Due (Glob), Gyldenstjerne, Saltensee (af Linde), Ulfeld. — Eriksøn V. 2013. — Eriksøn V., † 6257 [ikke = Nils Er. Due]. — Eriksøn, Bg. i Halmstad 7734. — Erlandsøn, se Gere. — Erlandsøn V. U368. — Esbernsøn, se Godov. — Esbernsøn V. 6088. — Esgesøn, se Lange. — Eskilsøn, se Ged. — Eskilsøn 2577. — Eskilsøn i Malmø 2762. — Eyesøn, Kannik i Ribe 7900. — Eyesøn, se Lange. — Eysøn V. 4800, 08-11, 50. — Finsøn V. 2982. — Finsøn af Højrup 5845. — Fogelsøn, Bg. i Aalborg 5648 7220. — Frændæsøn, Klerk 2289. — Garxsøn, se Gyldenstjerne. — Gerlæfsøn, Kannik i Ribe 3448. — Giissøn (? = Gris) V. 6468. — Gjordsøn, se Drefeld. — Gnæmærson 799. — Goskesøn, se Gyldenstjerne. — Gothsøn 4799. — Gregersøn, Kannik i Lund U460. — Grumysøn, se Saltensee (af Linde). — Gudkesøn i Ystad, † 7026. — Gudmundsøn, Bg. i Ystad 4108, 11. — Gunilfsøn V. 853. — Gundersøn, Bg. i Lemvig 5180 5201. — Gunnerson V. 3294. — Gun-

nersøn, Fg. i Malmø 3337*, 74, †, ~ Karine 3643. — Gustavsøn, se Baad. — (= Klavs) Gyncekesøn, se Mule (af Falkendal). — Gødesøn V. 2569, 88 U310. — Gødikinsøn V. t. Skorp 5274. — Hagbardsøn V. 2982. — Hagensøn 2507. — Hagensøn V. t. Strø 6190*. — Hagensøn i Sønnerslef 7406. — Hagensøn, Murmester, Rdm. i Lund 3324, Murer 3644. — Hagensøn, Fg. i Ystad 6898. — Hamudsøn V. 566 669. — Hanssøn, se ndfr. Jenssøn. — Haraldsøn, Hfg. 6804. — Hemmingsøn, Præst i Vindinge 3622-3. — Hemmingsøn Møller, Bg. i Malmø 3169, 98 3458. — Hennikesøn, Official i Odense 7009. — Henningsøn, Byskriver i Slagelse 1804. — Henriksøn, Kannik (?) i Rosk. 4638 5106. — Henriksøn, se Prip. — Henriksøn R. 566. — Herlogsøn, se Rani. — Herlufsøn 2258. — Hermansøn, Fg. i Rosk. 411, 13, 23, 37*, 39*, 51*, 63*, 83*, 97* 514, Bg. 483* 521, 84, 91-2, ? = 477 1865. — Hinszæsøn 2414. — Hommunsøn V. 7758. — Ingversøn, Provst i Vendsyssel 1726, 84. — Ingversøn, Præst i Kyndby 7495. — Ingversøn, se Gris (af Slagelse), Rotfeld. — Ingversøn, Rdm. i Kbhvn. 6223. — Isaksøn, Kannik i Lund 5946 6345 6501, 44, 71, 73 6698 6754, Ærkedegn 7381 7430 7525-8, 38, 81 7637-8, 40-1, 48 7729. — Isaksøn, se Lodehat. — Iversøn, se Rosenkrans. — (= Jes) Iversøn 4017, se Emmiksen. — Iversøn V. t. Høgelund 6173. — Jakobsøn, Provst, se Ulfeld. — Jakobsøn, Kannik i Lund 3998. —, Jakobsøn, Kannik i Rosk., se Finkenov. — Jakobsøn, se Algudsøn, Dyre, Rosensparre. — Jakobsøn R. t. Elkjær, † 4887 7161. — Jepsøn i Dommerby 5282. — Jepsøn

se Jens Hagens.

V. p. Bornholm 5580. — Jepsøn V. t. Dyrby 6433*. — Jakobsøn af Tommerup, Bd. 3922*. — Jepsøn, Rdm. i Kbhvn. 7158s. — Jepsøn, Bg. i Lund, †, ~ Johanne 7380 7470. — Jakobsøn, Bg. i Malmø 3929,63. — Jepsøn, Bg. i Nyborg? 6813. — Jenssøn, Dekan i Rosk. 2162 2226 2480 2501 2659,92 2755 2858,91. — Hanssøn, Kannik i Lund 6266-7 7221 7323 7860. — Jenssøn, Kannik i Rosk. 1865 2251,53 2398*, Provsti Østersyssel 2320-1 2491-2*,99 2579. — Johansøn (alias dictus Kallisøn), Hr. i Ribe U535, † 5669. — Johansøn, Kannik i Ribe 3492* 4034 4334 4854*, ? = Kantor, † 5281. — Jenssøn, Kannik i Strengnæs 5180. — Johansøn, kgl. Kapellan 2079. — Johansøn, Præst i Thoreby 5038. — Johansøn, Abbed i Øvid 7357. — Johansøn i Aas Kl. 3880. — Jenssøn, Donatus i Antvorskov 2145. — Jenssøn, se Galen, Rotfeld, Rosenkrans, Skadeland, Sparre (i Sjæll.); t. Alsbjærg, se Sefeld; af Beltebj., se Beltebj. Slægten; t. Dal, se Galskyt; t. Eskilstrup, se Hvidding; af Hammar, se Galen; t. Herlev, se Basse (af Tjele); t. Hvidsten, se Benderup; t. Keldbæk, se Munk (Vinranke); af Kiwinge, se Raadengaard; t. Klæpstruplund, se Panter; t. Lindet, se Hundermark; t. Sandby, se Sparre (i Sjæll.); t. Skuldelev, se Godov; t. Udstolpe, se Gris; t. Uglerup, se Ravensberg; t. Ulsnæs, se Holk. — Jenssøn t. Kaster 1463. — Jenssøn af Kværkeby 1883 2065,84. — Jenssøn V. 1975 (Rotfeld el. Galskyt). — Jenssøn V. t. Karmark 2018. — Jenssøn V. t. Løjstrup 2034*, 54,76 2110. — Jenssøn t. Lindholm V. 2928. — Jenssøn V. t.

Lundby 2585 3977. — Jenssøn V. t. Oretorp 2686 2782*. — Jenssøn V. t. Torp 2916 U365. — Jenssøn t. Grandløse 3206. — Jenssøn, Fg. p. Skanør 3230. — Johansøn t. Strø, Høv. p. Kbhvn. 3620. — Jenssøn t. Tinning 3530,67. — Jenssøn V. 4054. — Jenssøn 4422. — Jenssøn fra Oksvang 4810. — Jenssøn i Wæsum 4932. — Jenssøn V. t. Ovegaard 6377. — Jenssøn af Marke 7880. — Jenssøn U336s. — Jenssøn i Ukertoft U592. — Jenssøn, Landsthingshører i Bleking 7467. — Jenssøn, Landsthingshører i Viborg 7170. — Jenssøn, Hus-hovmester hos Stig Anderssøn 1936. — Jenssøn af Waszbo 4570. — Jenssøn Bd. 4810. — Jenssøn i Havnelev, Bd., ~ Bothild 6762. — Jenssøn, Fg. p. Vemmetofte 7351. — Jenssøn, Hfg. 2685. — Jenssøn, Bg. i Køge 7254. — Hanssøn, Rdm. i Nakskov 7686. — Jenssøn, Rdm. i Nyborg 5785. — Jenssøn, Rdm. i Odense 5208 5528 5792* 6056*, Bgm. 6338s 6615,27 6794 6801. — Jenssøn, Bg. i Slagelse 6284. — Jenssøn, Bgm. i Vejle 6034*. — Jessøn, Rdm. i Viborg 5988 6256. — Jonsøn, Præst i Køge 6255 7250 7577 7811*. — Jonsøn, se Bille, Rosenkrans. — Jonsøn, Sandemand 7114*,93* 7329,84. — Jonsøn, Bg. i Odense 1794. — Josefsøn i Skaane 2051. — Josefsøn i Gumløsa U344s. — Josefsøn U370. — Jurssøn 1892. — Kallisøn, se ovfr. Johansøn. — Karlsøn 2356,59. — Klavssøn, se Sparre (i Skaane). — Klementsøn, Abbed i Sorø 4072 4213-4,22 6405*. — Klementsøn, se Rani. — Klementsøn i Rosk., †, ~ Cæcilie 1780. — Knudsøn, Kannik, se Has. — Knudsøn, Vikar 3342-3. — Knudsøn, se Dyre, Forsten Slægten,

Manderup, Panter, Ribbing, Stubbum Slægten. — Knudson 1981. — Knudson 3057s. — Knudson V. 4036. — Kristjernson, se Frille. — Kristjernson, Præst i Kbhvn. 7189. — Kristerson 2623. — Lasson Bd. 7005. — Lavridsson, Provincialvikar 5827. — Lavridsson, Gejstlig 6933. — Lavridsson, se Kabel (af Tostrup); 5533, se Dyre, Jens Lageson. — Lavridsson, † 540. — Lavridsson V. 2044. — Lavridsson 4761. — Lavridsson V. 6810. — Lavridsson V. t. Wiipæthorp 2055*. — Lavridsson d. yngre, Rdm. i Holbæk 6189. — Lavridsson, Rdm. i Rosk. 6253*-4, Vicefoged 7050*. — Laveson, Kannik, se Galt. — Laveson, Lektor i Helsingborg U365*. — Laveson, se Dyre, Rudbek. — Lybertson, Official 6062. — Mathæussøn, Præst 2574. — Madsson, Vikar i Ribe 6841*. — Madsson t. Gjeltofte, se Gøye; t. Herrestad, se Kyrning. — Mathesson af Ishøj V. 451, 63, 83*. — Madsson 1594. — Mattiassøn V. 1861, ? = 2055. — Madsson 2371 2423. — Mattiassøn V. t. Kallehave 2731. — Mathiassøn 4678. — Madsson, † 7066. — Madsson U369 = Jens Madsson af Ravnholt 2982. — Madsson i Daugstrup U484. — Madsson, Byfg. i Assens 7235*. — Madsson, Bg. i Holstebro 5201. — Matiassøn, Bg. i Nyborg 4226. — Maltesson, se Juul. — Markvardson V. 2982. — Marsøn V. 1506-7. — Mernson 2109. — Mikkelsen, Kannik i Slesvig 6971 7266. — Mikkelsen, Provst i Thy 4614. — Mikkelsen, Dekan i Ingelstad H., Præst i Glimminge 6459. — (Mikkelsen), Præst i Lyngaa 3530. — Mikkelsen, Acolit i Lunde Stift U301. — Mikkelsen, se Brud, Krabbe

(af Østergaard). — Mikkelsen, Hfg. 6188. — Magnussøn, Kannik i Lund 2350, ? = 4402. — Mogenssøn, Abbed i Vitskøl 7532. — Mogenssøn 658, se Glob (Due). — Magnussøn (Drefeld?) V. 1965, 69 2013, R. † 2468-9. — Magnussøn V. t. Løfvestad 2831. — Magnussøn af Faarathorp, ~ Bodil 3489. — Mogenssøn t. Gryderup 5618. — Mogenssøn i Kverrested 7372. — Mogenssøn i Aakarp U382. — Mogenssøn, Bg. i Malmø 7935. — Moldson, Molteson, se Jul. — Mortenson af Rødding, †, ~ Mette 7900. — Mortenson, Fg. i Landskrone 5866. — Mortenson, Bg. i Lund 1766-7, 70. — Movridsson, Abbed i Vitskøl U538. — Nilsson R., se Krafse. — Nilsson 2018. — Nilsson 2436. — Nilsson 2470*. — Nilsson V. 2740. — Nilsson V. af Torup 4437. — Nilsson af Nørre-Kongerslev 5982. — Nilsson, Fg. i Randers 3576*. — Offeson t. Asdal, se Panter; t. Egede, se Neb. — Olufson, Kannik i Kbhvn. 7033. — Olufson, se Bild; 1655, se Skel. — Olson t. Eskilstrup V., ~ Arlug (Iversdatter) 2704. — Olufson V. t. Giærnsnæs, †, ~ Sofie 3551. — Olufson 6062 6807. — Olson V. 6810. — Olufson, Fg. i Skanør 3490 3607. — Ormsøn (el. Ovesøn) R. 2429. — Ottesøn, Provisor i Rosk. 1296. — Ovesøn, Prior i Ø 5706* 5984*. — Ovesøn t. Dragsgaard, ~ Inger Andersdatter 5981-2. — Palesøn V. 6563. — Palnsøn V. 6568. — Palnesøn t. Allum, se Bjørn; t. Skorup, se Knogmose; t. Tveden, se Vognsen (af Stenshede). — Pederson, Kannik i Aarhus 4027. — Pederson, Kannik i Lund 6885 7470 7511. — Pederson, Kannik i Ribe 2833-4. — Pederson, Kannik i Ribe 7228*,

Provst i Vardesyssel 7804. — Pedersøn, Sakristan i Ribe 5541*, Vikar 6841*. — Pedersøn, Kantor i Slesvig 3054-5,63. — Pedersøn, Degn i Villands H. 7163*. — Pedersøn, Præst i Frerslev 5984. — Pedersøn, Præst(?) i Herfølge, † 6859. — Pe . . . , Præst i Kongsted 7338*. — Pedersøn, Præst i Lund 6885, ? = 7380. — Pedersøn, Præst i Rafndalæ 2051. — Pedersøn, Præst (Galten H.) 6037. — Pedersøn, se Galskyt, Hagel, Skovgaard, Ulfeld; af Aagaard, af Bregentved, se Gyldenstjerne; t. Kilegaard, se Pil; t. Løgismose, se Panter; t. Slingerup, se Sparre (i Sjæll.); i Toderup, se Skinkel. — Pedersøn, Kammermester, † 364, ~ Kristine U155. — Pedersøn 853. — Pedersøn 1122*. — Pedersøn V. af Bølling 1739. — Pedersøn V. t. Sonnerup 1915. — Pedersøn V. t. Vanstatorp 2025. — Pedersøn t. Kirial 2043. — Pedersøn (?Hagel) V. 2248*. — Pedersøn, Ærkebispens Væbner 2300. — Pedersøn 2851. — Pedersøn V. 2883. — Pedersøn t. Vejstrup 2982. — Pedersøn 3573s. — Pedersøn V. t. Hornum 3815 3933 4434. — Pedersøn V. af Taagarp 4344. — Pedersøn V. t. Lyngby 4553. — »Olde« Nils Pedersøn V. 5716, ~ Kirsten Ebbesdatter 4866, † 6283. — Pedersøn af Enum = Jennum 5971. — Pedersøn af Tavt 6047. — Pedersøn 6165. — Pedersøn V. t. Haagaard 6480. — Pedersøn af Fugledemagle 7505. — Pedersøn af Øverup 7395. — Pedersøn (s. boede i Holsten) U472-5. — Pedersøn »mæth haaret« Bd. 4433. — Pedersøn Bd. 4508. — Pedersøn, Fg. p. Langeland 1542. — Pedersøn, Fg. i Try H. 7876 7902. — Pedersøn, Tjener hos Peder

Mortensøn t. Skippinge 2122. — Pedersøn, Bgm. i Heddinge 5503. — Pedersøn, Bgm. i Kalundborg 7252 7327 7422,47, Rdm. 7478, Bgm. 7499-500. — Pedersøn i Køge 6825. — Pedersøn, Bg. i Lund, †, ~ Adelburg 3931. — Pedersøn, Bgm. i Lund 4077, Rdm. 4258, Bgm. 4265,70 4364. — Pedersøn Murer, Bg. i Lund 7470. — Pedersøn, Bgm. i Malmø 7422. — Pedersøn i Rosk. 2259. — Pedersøn, Bg. i Rosk. 5477. — Pedersøn, Bgm. i Ystad 4344. — Povlsøn, Præst i Tanum 5061. — Povlsøn 2355. — Povlsøn 2417. — Reymersøn 2801. — Romuldsøn, Bg. i Rosk. 1112, † 1413. — Saanasøn, Bg. i Lund 4665. — Sebbesøn 2774. — Selini, †, ~ Agnete 5219-20. — Simonsøn V. 7964. — Simonsøn, Bg. i Lund 4665. — Simonsøn, Rdm. i Randers 7077 7112 7604*. — Siverdsøn, se Grubendal. — Skelmsøn 429. — Stensøn, se Natt o. Dag. — Stigsøn, se Hak, Thot. — Stisøn 1861. — Strangesøn, se Bild (Strangesøn), Jordbjerg Slægten. — Strangesøn, Bg. i Lund, †, ~ Elisabet 2524. — Sunæsøn 5792. — Svensøn, se Sparre (i Skaane). — Svensøn i Kundby 1284. — Svensøn V. 5190. — Svensøn 5582. — Svensøn i Orneberga 6081. — Svensøn, Bg. i Holstebro 5201. — Svensøn, Bg. i Rosk. 5327,64. Svenningsøn 6804. — Svæniksøn Bd. 7621. — Sverkesøn 2288. — Svolmsøn Bd. 7193. — T . . . søn af Bildsø 2352. — Tagesøn, Bgm. i Horsens 7864*. — Terkelsøn, Gejstlig i Ribe U147a. — Timysøn V. 2835. — Thodersøn 4616*,28,78*. — Tokkisøn 2310. — Tomsøn, se Dyre, Lange, Lunge, Sehested. — Tomassøn 1396. — Tomsøn, Rdm. i Lund 7058. —

- Tomsøn, Bg. i Næstved 5775.
 — Torbørnsøn 877. — Torbern-
 søn R., † 1413. — Tordsøn, Præst
 6037. — Tordsøn V. 1542*. —
 Tordsøn V. 1676 2514. — Tord-
 søn, Hfg. 5922. — Torgilssøn
 Bd. 4290. — Torstensøn, se Pan-
 ter. — Torstensøn i Slangerup
 7869,76. — Torstensøn, Bgm. i
 Køge 3961. — Trudsøn, se Due
 (Glob), Jens T.; Galen, Jens T.
 — Truetsøn, Rdm. i Malmø 3337*,
 ? = Trugotsøn, Vicefoged 3643. —
 Truelssøn (Trylsøn) i Malmø, † 6604
 7414. — Tuesøn, Kannik i Lund
 3864. — Tuesøn, se Bild; af Hør-
 by, se Hvitfeld; i Klaagerup, se
 Saltensee (af Tystofte). — Tuesøn
 V. af Glimminge 6513,87. — Tusøn
 af Sjørup 6003. — Tuesøn, Bgm. i
 Bogense 7593. — Tuesøn, Rdm.
 i Lund 7159. — Tursøn, Bg. i
 Lund 7058. — Tygesøn, Kannik
 i Rosk. 2166 2659. — Tygesøn,
 Vikar i Rosk. 5884, ? = 6776.
 — Tygesøn, Præst (Sjæll.) 4000
 5172. — Tygesøn, se Saltensee
 (af Tystofte). — Tygesøn V.
 U321, af Trønninge 1996*. —
 Tygesøn, Fg. p. Hindsgavl 7998.
 — Tysøn i Torslev, Bd. 7720.
 — Tygesøn i Vends H. 7722*.
 — Thyrisøn, † 2062 2166. —
 Unkersøn, se Jordbjerg Slægten.
 — Væstensøn, se Drefeld. — Vi-
 kersøn 7209. — Vilhelmsøn, Vi-
 kar i Trælleborg 3864. — Wil-
 lelmsøn, Bg. i Rosk. 435-6,39.
 — Vilmersøn 2258. — Villert-
 søn i Læsø 7653. — Vognsøn,
 se Jul (af Sønderjyll.). — Øøbesøn
 af Haagendrup 3081*.
 Nilssøn 3084, se Peder Nilssøn;
 U589, se Dyre, Knud N.
 Nist (Nyystæ), Joh., Erik Mændveds
 Drost 648,51. — Joh. N., V. 2529.
 — Jes N., V. 6098.
 Niwert, Henrik, Bg. i Malmø 7313.
 Niyb, Jes Anderssøn 6346.
 Norby, Nils Bd. 4084.
 Nordhenhus, Svenning Bd. 6804.
 Nosseke, Joh., Provst i Slesvig 6662
 6847, † 7052.
 Nursia, Joh. de, i Pavens Kancelli
 6191 A.
 Ny, Jes Tøysøn V. 5792*. —, Vogn
 (Wogot, Wongot) Jakobsøn V.
 4121* 5323 5706 6468.
 Nyborg, Joh. N., Fg. i Odense 2367.
 — Peder N., Bg. i Rosk. 3737*.
 Nyeland, Bg. i Køge 3700, ? = Rdm.
 4257.
 Nye, Swafer U396.
 Nyekerke, Everd, Bg. i Kampen 7018.
 Nyenkerke, Rudolf el. Rolef, pomm.
 R. 5163 5262.
 Nyenstath, Hans, Bg. i Rosk. 3737*.
 Nyip, Jes Anderssøn 6013.
 Nyköping, Henrik, Rdm. i Køge
 6416*, 81* 6547 6704 6810
 6912 7004, Bgm. 7254, Rdm.
 7504, Bgm. 7609.
 de Nym, Peder, Kannik i Lund U298,
 † 2327.
 Nyman, Ingver Bd., † 3590.
 Nüntembrog, Köne, ~ Dorothea 6961.
 Nypæ (Nyupæ), Esbern N., V. 2187*
 2306*. —, Peder Jenssøn V. 6032*.
 de Nysra, Povl Gumbrecht, Notar 6359.
 Nywerk, Henrik, Bg. i Malmø 6669.
 Næringe, Peder, Bg. i Nyborg, † 7633.
 Næsæ, Matheus Bd. 2514.
 Næuæ, Oluf, Bg. i Rosk. 2579.
 Nøle, Klavs, Rdm. i Svenborg 6960.
 Nør, Anders, Bg. i Odense 7244.
 Nørby, Morten Nilssøn, Fg. i Assens
 6188*.
 Nøte, Harald, †, ~ Merete Klavs-
 datter 4283.
 Oberg (Obekkæ), E. de, Fg. i Rosk.
 323*.
 Ochtenhusen, Henning 3742.
 Odh, Anders Bd. 6016.
 Odburga, ~ Frederik Spandow 3271.
 Odda, Kristina 4889*.
 Oden, se Krumkop.
 Oddo, Kardinal 17.

Oddær, Nils V., ~ Katrine 1803.
 Odeslo, Joh., Præst i Calbu 4160.
 Offe (Uffe), Kannik i Lund 4195*.
 — [Nilssøn, Neb el. Galen], Drost
 390,98. — Aagesøn, Rdm. i Malmø
 5815. — Anderssøn, se Hvide.
 — Jenssøn, se Neb. — Johansøn
 V. 3596*. — Nilssøn, se Panter.
 — Olufsøn t. Ljungby V. 3193.
 — Pedersøn, se Neb; t. Padde-
 borg, se Gere. — Pedersøn t. Tørs-
 løse 7453. — Stigsøn, se Hvide.
 — Tagesøn, se Reventlov. —
 Trugilssøn, Klerk i Lund 3467,
 Kannik 4382.
 Ofrad Jenssøn, Rdm. i Malmø 4746.
 Oge, se Aage.
 Oghe, se Ove.
 Okse, Joh. O., V. 6429 7960. —
 Jørgen Lavridssøn V. 7405. —
 Peder O., V. 6032* 6575 6629
 6747 7067 U586, Høv. p. Hel-
 singborg 6783, †, ~ Mette Godov
 7960,95.
 — Peder Jonsøn, adlet med Okse-
 Vaabnet 6341.
 Oldeland, Iven O. 6462. —, Iver O.,
 V. 3754.
 Oldenborch (Aldenborch), Elden O.,
 Notar 3183* 3244. — Povl O.,
 Lübecks Prothonotar 5879*.
 Oldman, Peder Bd., ~ Ingerd 7530*.
 Oluf, Konge 3096* (3252) 3113
 3521,34,75; Privilegier 3484
 3502,16,22,56; Dombreve 3117,
 19-20,23,24*,28,36*,37,44,48-9,
 59-60,62,65-8,80 3215,18,21,25,
 28,31,53,82 3318,41,63,77,79,86
 3415,17,19,28,30,35-6,39,41,
 44-6,63-4 3501,07,09,19,31,
 33-5,49,57,60-1,69 U334-6,
 336s, † 3827 3923 4101 6031-2.
 —, Bisp af Aarhus 2979 3056
 3199 3393 U328-9. —, Bisp af
 Bergen 6719. —, Bisp af Roskilde
 (Mag., electus 760) 793* 804,23,
 33-4*,56*,62,89 905-7,13-5*,
 74-5 1008,17,61 1109,12*,64
 1215,22,53*,75 U176. —, Provst

i Aarhus, se Udsøn. —, Provst
 i Børglum 2476*. —, Kannik i
 Aarhus 941. —, Kannik i Rosk.
 505. — af Egeby, Kannik i Rosk.
 2166. —, Kannik i Rosk. 5287.
 — rugh, Vikar i Aarhus
 7056 (Tilf.). —, Præst i Haarslev
 7364 7965. —, Præst i Havne-
 lev 4000-1. —, Præst paa Helge-
 næs 1963*. —, Præst(?) i Horn-
 bæk 2132. —, Præst i Lynge
 3889. —, Præst i Vindinge 2485.
 —, Præst i Vitskøl 4423*. —,
 Præst (Skaane) 5954. —, kgl.
 Kapellan 1361. —, Abbed i
 Bækkeskov 6031*. —, Abbed i
 Næstved U69. —, Provincialprior
 649. —, Prior i Halsted 7202.
 —, Prior i Odense 332. —, Sviger-
 søn af Tord Kallesøn Lytle, V.
 1557. — de H. . . . 2345a. —
 V. 3087. —, Fg. i Skam H. 6350.
 —, Svend hos Aksel P. Thot 6484.
 —, Tjener hos Henning Albrekt-
 søn 7415. — Smet, Bd. 3590.
 — Aagesøn, se Baad (i Hall.).
 — Akselsøn, se Gøye, Thot.
 — Anderssøn, se Skytte. — An-
 derssøn, Hfg. 7714. — Anderssøn,
 Rdm. i Malmø 3278. — Anders-
 søn, Rdm. i Randers 7234. —
 Anderssøn, Bg. i Slagelse 6933.
 — Bjørnsøn, Kannik, se Snubbe.
 — Bjørnsøn, se Bjørn. — Bjørn-
 søn V. 7703. — Bosøn, Kannik
 i Rosk. 7188*. — Bosøn, Præst
 5586. — Bosøn, Rdm. i Køge
 6481*. — Bosøn, Bg. i Rosk.
 3866*. — Bodelsøn 7950. —
 Bondesøn, Præst, se Present. —
 Ebbesøn, se Hvitfeld. — Esbern-
 søn, Præst i Sæby 1388*. — Es-
 bjørnsøn t. Ø. Alstad, †, ~ Bente
 Mogensdatter 3266. — Esbjørn-
 søn 4688. — Eskilsøn, se Krum-
 pen. — Eyesøn, Bg. i Lemvig
 5180 5201. — Gamelsøn Bd. 3380.
 — Gunnarsøn, Rdm. i Lund 7058
 7159 7378,80 7452,70 7538.

— Gydersøn, Rdm. i Lund 7862.
 — Gudserksøn, Præst i Gumløsa 6277. — Gunulfsøn 2258. — Haraldsøn 398. — Henriksøn, se Ribbing; i Slagelse, se Barritsen.
 — Hermansøn, Præst(?) i Saks-købing U546. — Hinzesøn, Rdm. i Aahus 6484*. — Howensøn V. 6548. — Iversøn Sten, se Skram.
 — Jakobsøn, Vikar i Lund 6006, ? = Kannik 7221. — Jakobsøn, Mag. 5833. — Jakobsøn, se Lunge.
 — Jakobsøn 6887. — Jakobsøn, Rdm. i Ribe 7520 7829 7936 8044. — Johansøn, Ærkedegn i Ribe, se Emmiksen. — Jenssøn, Kantor i Kbhvn. 7795 7899, Kansler 7830 7969-70. — Jenssøn, Bispens Official i Rosk. 7476.
 — Johansøn, Kantor i Rosk. 2692 2755 2836. — Jenssøn, Præst i Aarhus 6570. — Jenssøn, Præst i Slagelse 5754 5905 7374.
 — Jenssøn, se Bild, Krumpen, Lange, Saltensee (af Tystofte), Sjæl-landsfar. — Jenssøn t. Gjer-skov, ~ Marine 3547. — Jenssøn, Herredshøvding i Synderbo 6238. — Jenssøn, Rdm. i Kalund-borg U550. — Johansøn, Bgm. i Vejle 6874 7610*. — Kjeldsøn, Klerk i Lunde Stift U301. — Knudsøn, Hfg. 4219. — Krister-søn, svensk V. 4889* 5028*.
 — Lavridssøn, Præst i Herluf-magle 6508. — Lavridssøn, Præst i Stenløsemagle 3712. — Lavrids-søn, se Blaa. — Lavridssøn, Fg. p. Rugaard 5922. — Lubertsøn 7811. — Maltesøn, Rdm. i Aal-borg 7486 7578 7760 7977 8027.
 — Mikkelsøn i Aalborg 2816. — Mikkelsøn, Rdm. i Odense 6627 6945 7244 7872 7963*. — Magnussøn V. 2904. — Morten-søn, se Baden. — Mæræthsøn 1355. — Nilssøn, Provst i Thy 7845. — Nilssøn, se Bille, Skanke.
 — Nilssøn 2018. — Nilssøn

V. 2630, 33, 36-7, 44, 66-7. — Nilssøn, Bg. i Kalundborg 6315.
 — Olufsøn, se Lunge. — Peder-søn, Ærkedegn i Rosk. 3252, 54*, 61 3330. — Pedersøn, Dom-provst, se Udsøn. — Pedersøn, Præst i Hwolgard 6688. — Peder-søn, se Godov. — Pedersøn t. Skrosbj., ~ Bodel 6810. — Pe-dersøn af Bramstrup 6945. — Pedersøn i Bregninge 7478. — Pedersøn i Raklev, Bd. 6315.
 — Pedersøn, Fg. i Skjærvad 7290 7605, 93*. — Pedersøn, Rdm. i Randers 7234 7356*. — Porssæ-søn 5259. — Ranisøn 375. — Regnersøn, Kannik i Rosk. 4238, og i Lund 5047. — Stigsøn, se Krognos. — Svensøn, Præst i Lund 7511. — Tagesøn, se Sal-tensee. — Tagesøn, Hfg. 7251.
 — Trudsøn, se Hak. — Trudsøn t. Klaparp, se Has. — Trugotsøn U335. — Truelssøn, Provst 7356*.
 — Trugilssøn, Præst i Stehag 4112. — Trugilssøn, Bg. i Rosk. 3555 4069* 4142* 4202*, 08*, Bgm. 3994*. — Tuesøn, se Ged. — Tygesøn, se Due (Glob). — Tygesøn, Rdm. i Køge 6192 6538-9, Bgm. 6547, Rdm. 7250, 54, Bgm. 7504, Rdm. 7811. — Tygesøn, Bg. i Malmø 6691. — Ynder (Ønder)søn, Rdm. i Malmø 3718 4130* 4382.
 Orlandus, Bisp af Domicum? 1255.
 Orm, Anders O. U517-8. —, Hans O. t. Tofte 7819. —, Orm Hagen-søn V. 6197.
 —, Magnus O., Bd. 3590. — Tn. 6071 6878.
 Orning, Sven, Rdm. i Aalborg 7532, 78 U538.
 Orstagh, Oluf, Kannik i Strengnæs 5180.
 Ortæ, Peder Bd. 4988, 91.
 Ose (Aase, Osæ, Ossze, jfr. Wosæ), Erue U105-6. —, ~ Nils Bratze 4361-2. — Frædriksæ 6148.
 Osce Strømmen 7459.

Galen

- Osscæ Bentsøn, Bgm. i Landskrone 7445.
- v. Osten, Bertold O., R. 4306,71 4676,79, ~ Ingeborg Nilsdatter 4298-9. — Henning O., V. 6122. — Henrik O., R. 3082. —, Tyge O., V. 2186.
- Ostrad, Ostredt, Ostrid, se Astrad. — Svensøn, se Krag.
- Ostært Tygesøn, Fg. i Aarhus 5700.
- Othenkarl, Oluf Tygesøn, Bg. i Malmø 7186,96.
- Otto, Junker 1691. —, Hertug af Brunsvig 142. —, Hertug af Lüneburg 1105. —, Hertug af Brunsvig 6180 7310*. —, Hertug U190. —, Hertug af Stettin 935,72. —, Markgreve af Brandenburg 524 752-4. —, Greve af Anhalt 1123-5. —, Greve af Hoya 3796* 3854*. —, Ærkebisp af Trier 5977. —, Ærkedegn i Aarhus 660. —, ~ Marine 6479. — Anderssøn, Bgm. i Skanør 3607. — Bosøn, Mag., Provst i Varde-syssel 4271 4334,46 4647* 4854 5589. — Bondesøn, se Snafs. — Jenssøn, se Markmand (i Falster). — Matissøn V. 2969. — Nilssøn, se Rosenkrans. — Nilssøn af Ingerslev 6003. — Pedersøn 5974. — Pedersøn af Orte 6851t. — Pedersøn 7125u. — Randælsøn V. 1625. — Strangesøn, se Bild. — Ulfson, svensk V. 6750. — Unkersøn, se Jordbjerg Slægten. — Veddæsøn, Notar 3336.
- Ove (jfr. Aage), Rdm. i Ribe 3946. — Henriksøn, se Lunov. — Nilssøn V. 3078. — Ovesøn, se Kaas (Mur). — Ovesøn, Rdm. i Malmø 6738.
- v. Owe (Oghe, Ouwe), Hartvig O. d. æ., V. 4533. —, Lyder O., tysk R. 2687. — Markvard O., V. 4253-4*.
- Overgaard, Jes O., Rdm. i Lund 7881. — Jes O., Bgm. i Viborg, 5656*, = Nils 5778 6256.
- Owerskerer, Peder, Bg. i Næstved, ~ Luca 7360.
- Ozlessove, Henrik d. æ., pommersk V. 3767.
- Paa, Joh. P., V. 2682 2765*, Landsd. i Skaane 2831*, t. Svenstorp 2815. —, Vilhelm P. 1372.
- Paak (Paach), Nils V. 1502,32.
- Paaske (Paskæ, Poskæ, Pozsche) V. 5156. —, Joh. P., V. t. Ottarp 3611. —, Joh. P., Bg. i Kalundborg 1650. —, Joh. P., Bg. i Slagelse 1618. —, Nils P., V. 2837*. —, Tn. 3590 6804,53 6948.
- Pabe, Jep, Rdm. i Odense 6615* 6759 6896 6945*.
- Pabæ, se Papæ.
- Pade, Bertel, Bgm. i Landskrone 7323 7445 7728,69* 7925*,31.
- Pag (Paagh) V. 5716* 6759.
- Pag, Peder, electus t. Odense U214, Bisp 814 1016,79 1127*,78-9,96 1275* U208-13.
- Palk, Jakob P. 1746 2440. —, Nils P. 2450, ~ Margrete 2441. —, Peder P., Præst 1998 2072.
- Palle (Palne), Provst i Aalborg 7651. —, Præst 1515. —, Præst i Høm 1690. —, Abbed i Alling 2034*. — Aagesøn 1690. — Asgersøn 1415. — Asgersøn 1502 1785. — Benson (forskrevet) af Ørsloff 4357s. — Eesesøn 1396. — Johansøn, Underprior i Æbelholt 5708. — Jenssøn, se Juul, Munk (Bjælke), Viffert. — Jenssøn 1502. — Jenssøn V., †, ~ Margrete Jakobsdatter 2774. — Jenssøn V. 4039,49 4185. — Jenssøn 7169. — Jenssøn, † 7776. — Knudsøn V. 6445. — Nilssøn (Hvitfeld?), Præst i Kjettrup 1726*. — Nilssøn, se Panter, Vognsen (af Stenshede). — Nilssøn, Fg. i Malmø 6738 6856. — Pedersøn, se Qvik, Skytte. — Sonesøn, Provst i Mors og Han

- H. 7272,95 7748-9. — Tomas-
søn, se Dyre.
- Palmæ, Joh. Asgersøn, Bg. i Rosk.
3737*.
- Panormitanus, Nicolaus, Kardinal
7166 7483.
- Panter, Anders Nilssøn V. 4048. —,
Anders Pedersøn V. 2742,59 3078
3144 4000 5172, t. Nebbe 2704, t.
Hvidkilde 3021, t. Svanholm 3420,
26*,41 3555 3618* 3710 3828-
31*,33-5 4199 4328 4429, ~ Eli-
sabet Nilsdatter (Mandrup) 4890.
—, Bekæ Jensdatter 7182. —,
Bo Knudsøn 7116. —, Edle An-
dersdatter 3426. — Edle Peders-
datter, Nonne, 3426. —, Elsef
Knudsdatter 7116. —, Hans Lav-
ridssøn V. 1997. —, Henrik Nils-
søn R. 1270 1383 1726 1803(?)
2038(?), † 3531. — Ide Laves-
datter af Klavsholm 3920a U398.
—, Ingeborg Nilsdatter, ~ ¹Peder
Offesøn (Neb) 3832, ² Anders Jep-
søn Lunge 4481 5181*. —, Joh.
Lavridssøn V. 1907 2305 2746*.
—, Joh. Nilssøn, Kannik i Ribe
3802*. —, Jens Nilssøn, Provst i
Børghlum 4794* 5706*,88* 6586a
6853 8048. —, Jens el. Nils
Pedersøn V. 3823, Ldsd. i Fyn
5752,92, af Højrup 3618, af
Løgismose 3779 3890, R. 4664,
~ ¹Marine 3752,85, †, ~ ²Grete
Henriksdatter Brokdorf 5853 6584
6735 6979 7182 7965. —, Jo-
hanne (Andersdatter) 7012 7158s
7443. —, Knud Anderssøn t. Svan-
holm, V. 5263-4* 5529,78*,86
5690* 5940 6029 6747 6837
7116*, †7495 7902, ~ ¹Cæcilie
Evertsdatter, ²Sofie Albrechtsdatter
Krag 7116 7365 7673. —, Lave
[Offesøn], Marsk, †, ~ Ingefrid Pe-
dersdatter af Gandløse 1750 1851
2238. —, Lavrids Jenssøn V. 5752,
t. Løgismose 5853, †, ~ Mette
Pedersdatter (Present) 6584 7182.
—, Lavrids Jonsøn, Drost 1299
1308-9,30. —, Lavrids Pedersøn
2742,59. —, Marine Pedersdatter,
Nonne 3426. —, Nils Jenssøn
V. i Klæstruplund 3286 3470*
3802. —, Nils Knudsøn V. t.
Svanholm 7116, R. 7405,95 7695
7812-3,42 7950 U465. —, Nils
Pedersøn, se Jens Pedersøn. —,
Nils Torstensøn V. 1393, R. 2819
3083* 3531 3802*. —, Nils Uffe-
søn t. Asdal, †, ~ Johanne 5788.
—, Palne Nilssøn V. 3802*. —,
Peder Jenssøn V. 5752, † 7182.
—, Peder Lavridssøn V. 1907,
21,46 2042* 2450, R. 2461-2*
3468 3980. —, Sofie Peders-
datter, ~ Oluf Pedersøn 3673
3710. — Uffe Nilssøn V. 1502,
R. 1785 1907-8,30,32,46,59.
- Papæ (Pabæ), Joh. P., † 1797. —,
Nils P., Kannik i Lund U461.
—, Joh. og Nils, se Due (Glob).
- Pardamus, Bisp af Ratzeburg 6701.
- Paris (Pariis, Pary), Bosse P., R.
3161, †, ~ Marine 5200. —,
Hennikin P., Prior i Odense 4911.
—, Henning P., V. 5940, †,
~ Botild Gripsdatter 7368 —,
Jænseke (Yencekæ) P., V. 2491*-2,
R. 3835,92. —, Robert P., V. t.
Munkerød 4664.
- Parkem V. 4358.
- Parchentin (Parkentin), Radekin, Bg.
i Malmø 3903,59, ? = Rædike 6758.
- Parlin, Geverd P., V. 3734* 4048
(Berlin). —, Gro [Gevertsdatter],
~ Magnus Williardsøn 4821.
- Parow, Henrik P., R. 3602.
—, Peder P., Rdm. i Slagelse
U395.
- Parsberg, Kristoffer R. 7556.
- Pary, se Paris.
- Parzow af Als V. 3771. —, Wenth
P., V. 3839.
- Pasedach V. af Brispe 3364.
- Pascalis II, Pave 2.
- Passow, Anders Jenssøn V. t. Borreby
6569* 7022,78* 7365* 7596-7*
7670*.

Pastow, Mads, Bg. i Malmø 5910,61.
 Patricius, Abbed i Tommerup 17.
 Paye Jepsøn, Bg. i Flensborg, † 7157.
 Peblingh, Anders Bd. 4084.
 Peder, Kardinal 7583. —, Ærkebisp af Arles, pav. Kammermester 3039, 55*. —, Ærkebisp af Lund (hvilken?) U84a-b, 262-4, 263s, 580 (?). —, Ærkebisp, se Kruse, Galen. —, Ærkebisp af Ragusa 1255. — [Vognsøn], Bisp af Aarhus U64. —, Bisp af Aarhus og Roskilde, se Lodehat. —, Bisp af Børglum 4362 4614 4763,66,68, 70,72,78,80,84 4819-21,31,37,80 5051 5323 5706,83 6139. —, Bisp af Hamar 5701. —, fh. Bisp af Holum 4982. —, Bisp af Odense, se Pag. —, Bisp af Ribe (hvilken?) U286c-e. — [Turesøn], Bisp af Ribe 2292* 2390 2408* 2568 2613-4,63 U286,286a-b, 527. — (II el. III), Bisp af Rosk. U69. — (IV), Bisp af Rosk. 374*,423,29,†452. — (II), Bisp af Viborg 742,57 815* 1009 1113 1275*. — (III), Bisp af Viborg 2408. —, Bisp af Calli... 2574. —, Bisp af Narni...? 1255. —, Ærkedegn i Aarhus 4537. —, Ærkedegn i Lund 3189. —, Mag., Ærkedegn i Ribe 1579 1819 1905,51 U306. —, Ærkedegn i Rosk. 367. —, Mag., Ærkedegn i Rosk. 1222 1430,57,81 1629. —, Ærkedegn i Rosk. (=? P. Jenssøn) 4472. —, Kantor i Ribe 609,32 782. —, Provst i Halker 5573. —, Provst i Hesselager 5785. —, Provst i Rosk. 253. —, Provst i Rosk., se Uldsaks, P. Saksøn. —, Provst i Rosk. U153-4. —, Provst i Viborg 2386. —, Diakon i Rosk. 221. — kaldet miles, Kannik i Rosk. 221. —, fh. Præst i Aas 2561. —, Præst i Bjærgby 3712. —, Præst p. Bornholm U264. —, Præst i Favsing 4185*. —, Præst i Fjær-

aas 4283. —, Præst p. Før 2611. —, Præst i Gassum 2018,44 2495. —, Præst i Gjerlev 1245 (jfr. P. Jordansøn). —, Præst i Gjærning 1479. —, Præst i Granslev 2306. —, Præst i Hagested 3338. —, Præst i Harplinge 6893 7704. —, Præst i Hassløf 5028. —, Præst i Hjersaas, se P. Madssøn. —, Præst i Hodde 4809. —, Præst i Hornborg 1380. —, Præst i Lading 2034*. —, Præst i Lyndberg 3222. —, Præst i Lund 5897 6207. —, Præst i Melby 7628. —, Præst i Norrhviddinge, se P. Jenssøn. —, Præst i Nustrup 4179*. —, Præst i Nødager 1963. —, Præst i Sal 2306. —, Præst i Skallerup 6853. —, Præst i Skibbinge 2003. —, Præst i Skifarp 6426 6951*. —, Præst(?) i Spannarp 3268. —, Præst i Thorsager 4537. —, Præst i Ugilt 6853 8048. —, Præst i Vaabensted 5216. —, Præst i Vigerslev 7364 7660 7702,64. —, Præst i Visby 6098. —, Præst(?) i Ørslev 1422. —, Præst i Østofte 7395 7921. —, Abbed i Aas 3186* 3222*. —, Abbed i Aas 6031* 6697* 7320* 7725 (jfr. ogsaa P. Tuvesøn). —, Abbed i Essenbæk 2495*. —, Abbed i Ringsted 1168* 1200*,16-8*, 32*,84 1301*,61* 1750 2041. —, Abbed i Ringsted, se P. Nilsøn. —, Abbed i Sorø 1841. —, Abbed i Sorø 7995. —, Abbed i Tommerup 3220. —, Abbed i Vitskøl, se P. Anderssøn. —, Prior i Dalby 3874. —, Prior i Ringsted 6837*. —, Gardian i Kbhvn. 739. —, Munk i Aas 5957*. — i Jomfrukl. i Randers 2487. —, Drost, se Skovgaard. —, Kansler 1467. —, Kammermester 465. —, Gælker, se P. Jonessøn. —, Fg. og Rdm. i Aarhus 3978. — Askebrænder

2319. — Fønbo, Fg. p. Vinderup 7161. —, Guldsmed i Kalundborg 5704 6620*, †, ~ Kirstine Bentsdatter 7447. — Skrædder, Bg. i Landskrone 7728. — Købmand, Bgm. i Nakskov 7092 7202. — Kremer, Bgm. i Nyborg 6058. — Overskærer, Bg. i Næstved 7360. — Tymberman, Bg. i Randers 2399. —, Søn af Margrete Hugnissøster 875. —ksøn, † 5737. — Aagesøn, Præst(?) 4013. — Aagesøn V. t. Jætzholm, ~ Beynte Tuvesdatter 6205. — Aagesøn, se Baad, Hegle. — Aagesøn, svensk R. 7434* 7628 7799. — Aggesøn 1542. —, Abromsøn, Bg. i Kalundborg 7422. — Akselsøn, se Thot. — Albrektsøn, se Eberstein. — Anderssøn, Kannik i Ribe og Præst i Ullerup, † 6839. — Anderssøn, Præst i Egesborg 5966*. — Anderssøn, Præst i Næstelsø 3326. — Anderssøn, Præst i Pugdal 6950. — Anderssøn, Kannik i Tvillum 6148. — Anderssøn, Abbed i Vitskøl 3881-2* 3933, 45. — Anderssøn, se Due (Glob), Mule (af Kjærstrup). — Anderssøn i Vormark 5785. — Anderssøn, † 6013 6346. — Anderssøn (Skaane) 7163. — Anderssøn 7235. — Anderssøn, Bgm. i Halmstad 7734. — Anderssøn, Hfg. 5044. — Anderssøn, Fg. i Boller 7271 7615. — Anderssøn, Bg. i Hobro 5896. — Anderssøn, Bg. i Lund, † 6345. — Anderssøn, Bg. i Lund 7452. — Anderssøn i Nyborg 6546. — Anderssøn, Rdm. i Rosk. 4638* 7784 7976. — Anderssøn i Svenborg 6780. — Anderssøn, Bg. i Varde 6354. — Anderssøn, Bgm. i Vordingborg 6032. — Areldson, Prior i Næstved, † 6508. — Asgersøn af Jennum 4444. — Asledsøn V. 2969. — Astredsøn V. t.

Brønnestad 4219. — Bentsøn, Bg. i Malmø 6628. —, Søn af Bent, Præst i Høgserød 2220. — Bentsøn Bd. 6650. — Bentsøn Bd. 7904. — Bertelsøn, Præst i Tavlov 5576 5684. — Bondesøn, Bg. i Rosk. 3600. — Bosøn, Provst i Bergen 6362. — Bosøn, Kannik i Rosk. 6656*. — Bosøn V. 4011. — Bosøn (Drefeld Vaaben), V. 5580, Landthingshører p. Bornholm 7333. — Bosøn V: t. Holeby 7930. — Bcsøn, Bg. i Malmø 4074 4130. — Botulfsøn, se Skytte. — Brothærsøn 1355. — Brodersøn, Bg. i Ribe 3783*. — D i Rosk. 4238. — Davidsøn, † U383. — Detlefsøn, Klerk i Slesvig 7085. — Didriksøn, Rdm. i Viborg 6256. — Dyursøn 2357. — Ebbesøn, se Blaa, Saltensee (af Tystofte). — Ebbesøn 2848. — Ebbesøn V. t. Lyunghe i Skovby H. 3582. — Elefsøn, Rdm. i Randers 7234. — Elnesøn V. 1325. — Eriksøn, se Gyldenstjerne, Løvenbalk, Rosenkrans, Sappi, Sparre (svensk). — Eriksøn 2117-20. — Eriksøn, Fg. p. Skanderborg 5656. — Erlandsøn, se Galen. — Erresøn, Drost U164. — Esbernsøn, se Krumpen. — Esbernsøn 6340. — Esbernsøn 4060. — Esgersøn, se Bryning. — Eskilsøn V. 2207 2512 2721 2804, t. Bosarp 2660, †, ~ Margrete 3761, ~~79~~ — Eskilsøn, Fg. i Malmø 2536, ? = 2762, 81. — Ewelsøn V., ~ Ingerd Nilsdatter 1892. — Eysøn, Bg. i Ribe 5035. — Faderson, Bg. i Ribe 5035, Rdm. 6021*. — Finkesøn, Hfg. 5968. — Finsøn, Drost 210. — Frederiksøn Bd. 1690. — Frodesøn, Kannik i Rosk. 1222 1374. — Frændesøn V. 2736*. — Geræthsøn 1364. — Gerwersøn Bd. 2791. — Gervasii, pav. Nuntius 1629*. — Giurthsøn

(Gyldenstjerne?) V. 465* 744*.
 — Gudmundsøn, Bgm. i Halmstad
 7151 7534* 7695a* 7703,16
 U584*. — Gunnarsøn, Bg. i Lund
 4503. — Gødesøn, se Bild. —
 Gøtysøn 1521. — Gøthsøn i Aas
 6053. — Gødsøn i Kæxsinge
 4609. — Gøthsøn, Bg. i Malmø
 3929,63. — Hagensøn, se v. d.
 Dame, Jordbjerg Slægten. — Ha-
 gensøn, Bg. i Aalborg 5648 7220.
 — Hamundsøn 1199. — Hans-
 søn i Slagelse 7208. — Harald-
 søn, † 2404. — Haraldsøn, Præst
 i Rennesløf 5023. — Haraldsøn,
 Bg. i Falsterbo 3262. — Helge-
 søn, Rdm. i Halmstad U584s,
 Bgm. 6482 7710. — Hemming-
 søn, Kannik i Rosk. 7466,76. —
 Hennekesøn, Præst i Mælby 6277.
 Henningsøn, Munk i Lund 6894.
 — Henningsøn V. 6858. — Hen-
 rikson, se Prip. — Henriksøn V.
 3939,67s, i Sjøtofte 4014. —
 Henriksøn i Rosilde 6215. —
 Hermansøn, Kannik i Lund 7511
 8004(?). — Holmgersøn V. 2512
 3162 2686 2719,82, t. Skipparsløf
 2540 2660, † 3795 3837a 4652.
 — Hunesøn, se Unnesøn. — Ing-
 versøn 4084. — Isaksøn 6088.
 — Isaksøn, Bg. i Svenborg 3429.
 — Iversøn, Kannik i Ribe 2051.
 — Iversøn, Præst i Fjelsted 6676*.
 — Iversøn, Præst i Vinding 6787*
 6957*. — Iverssøn, se Lykke
 (Hjul). — Iversøn, Bgm. i Haders-
 lev 5968*. — Jakobsøn, Kannik
 i Ribe 7900. — Jakobsøn, Præst
 i Aahus U543. — Jepsøn, Præst
 i Aalborg(?) 6816. — Jakobsøn,
 Præst i Errindlev 7930. — Jep-
 søn, Præst i Haderslev(?) 5968*.
 — Jepsøn, Præst i Kalundborg
 6020, Official i Arts H. 5704.
 — Jakobsøn, Ribe Bisps Vice-
 official 7829*. — Jakobsøn, Prior
 i Lund 3704. — Jakobsøn, se
 Kjeldstrup Slægten, Sparre, Ulfeld.

— Jakobsøn 1569. — Jakobsøn
 3932. — Jakobsøn 2461. — Ja-
 kobsøn V. 4594, i Nøbbølle 4169s.
 — Jepsøn 5947*. — Jakobsøn
 6887. — Jakobsøn t. Lywelstrup
 7993. — Jepsøn i Ullerslev 6977.
 Jeppesøn, Bg. i Flensborg 6984s.
 — Jepsøn (gamle P. Smidh), Bg.
 i Haderslev, † 5968. — Jepsøn,
 Bgm. i Kalundborg 5041 5704.
 — Jakobsøn, Rdm. i Køge 5835
 6005. — Jakobsøn Murmester,
 Bg. i Køge 7504 7957. — Jakob-
 søn, Vicefoged i Malmø 4006.
 — Jakobsøn, Rdm. i Ringsted
 5924. — Jepsøn, Bg. i Rosk.
 6946, ~Elsebe 6869. — Jenssøn,
 Kannik i Ribe 6976 7306 7410
 7829 7900 U426. —, Jenssøn,
 Kannik i Rosk., se Lodehat. —
 Jenssøn, Sakristan i Lund 2910*,
 60, Kannik 3118,25,89 3247*,77
 3309,44,56 3410,61,71-2* 3552
 3644. — Johansøn Danmark,
 Præst, se Danmark. — Johan-
 søn, Klerk i Lunde St. 5250,57.
 — Jenssøn, Præst i Dalby 1817
 2114. — Jenssøn, Præst i Norr-
 hviddinge 5920 6270* 7087. —
 Jenssøn, Præst i Odense 6968*
 7251. — Jenssøn, Præst i Ystad
 5832. — Jenssøn, Præst i Ørsløv
 4913,18. — Jenssøn, Kælder-
 mester i Lund 1380-1. — Johan-
 søn i Æbelholt 5708. — Jens-
 søn, se Enhjørning, Gammelsen,
 Glob, Gris, Gyrstinge, Markmand
 (i Falster), Nypæ, Panter, Væbner;
 t. Gjerlev, Herslev, se Jernskæg;
 af Lønne, se Lange; t. Od, se
 Galskyt; af Sørup, se Sparre.
 — Jonessøn, Gælker 658,81. —
 — Jenssøn R., † 1307. — Jens-
 søn V. 2059 2411. — Jenssøn
 2076*. — Jenssøn V. 2078. —
 Jenssøn V. t. Tygestrup 3441.
 — Jenssøn V. 4050. — Jenssøn
 V. i Raaris, ~ Kristine 4168. —
 Jenssøn (i Segl: Gøt. on) V.

4616*,28*. — Jenssøn V. 4819. — Jenssøn Bd. 4965. — Jessen i Daugstrup 5317s. — Jenssøn R. 5475. — Jenssøn, ~ Ylliaena 6528. — Jenssøn af Højrup 6722. — Jenssøn 6751. — Jenssøn i Bjæltorp 6812. — Jenssøn i Lackalænga 7041. — Jenssøn 7424. — Johansen, Notar 6367, ? = 6841. — Jenssøn i Horsens 7397. — Jenssøn, Guldsmed i Kalundborg 5127 5591. — Jenssøn, Fg. i Kbhvn. 6223, Rdm. 6512. — Jenssøn, Byskriver (Notar) i Køge 7250*,54 7504* 7609. — Jenssøn, Bg. i Køge 7957. — Jenssøn, Rdm. i Lund 3745 4258,65 4364. — Jenssøn, Bg. i Randers 4513*. — Johansen, Rdm. i Rosk. 5307. — Johansen i Rosk. U373. — Jenssøn (i Segl: Anders J.), Bgm. i Slagelse 4300*. — Jenssøn, Bgm. i Slagelse, ~ Kristiane 7827, ? = Rdm., ~ Kirstine 7880*. — Jenssøn, kaldes Skipper i Slagelse 6680. — Jenssøn (i Segl: Johan Pedersen), Rdm. i Svenborg 5210*. — Jonsøn, Rdm. i Slangerup 7902*. — Jonsøn, Fg. i Ystad 6898. — Jordansøn, Præst i Gjerlev 4223. — Karlson, Kannik i Rosk. 1802*. — Karlson, se Bjælkesparre, Star. — Kattrinesøn 1290. — Clossen R. 2461. — Klavssøn, Gejstlig, † 6569. — Klavssøn V. 6976, t. Vesterbæk 7329 7586*. — Klemendsøn, Bgm. i Slagelse 4400*. — Knudsøn, Kannik, se Has. — Knudsøn, se Stubbum Slægten. — Knudsøn V. 2155, R. 2884 2912. — Knudsøn V. 3839, †, ~ Zilæ 4911 5033. — Knudsøn, Fg. p. Hevringholm 6585 6859. — Knudsøn, Rdm. i Grenaa 6623. — Knudsøn, Bg. i Husum 7165. — Knudsøn, Bg. i Lund 7452. — Konradsøn V. 1912.

— Kristjernsøn, ~ Sofie Tuedatter Rønnebæk 1955 2003. — Kristjernsøn, Bg. i Lund 6510. — Kristjernsøn, Bg. i Næstved 2971. — La 5255s, se Gøye. — Lavridssøn, Præst i Emitsløf 6277. — Lavridssøn, Prior i Rosk. 7014 7194. — Lavridssøn, Provisor i Lund 2792 2883 3589 3761 3999. — Lavridssøn, se Bild, Gøye, Kabel (af Tostrup), Panter. — Lassøn, Hfg. 7170. — Lassøn, Bg. i Sakskøbing 7413. — Lassøn, Rdm. i Viborg 7170. — Lokkesøn Bd. 5706*. — Ludvigson, se Eberstein. — M. . . , Præst 5287. — Madssøn, Kannik i Rosk. 3851 4433*,86. — Madssøn, Official hos Bispen af Rosk. 4422*. — Madssøn, Præst i Hjersaas 6277* 7799. — Madssøn, Præst i Næstved 5985. — Madssøn, Præst i Rosk. Stift 4632. — Madssøn, se Vognsen (i Stenshede). — Madssøn (Fyn) 4660*. — Madssøn 5792. — Mathison i Dalum 7125s. — Markvardsøn, Kannik i Rosk. 2836. — Markvardsøn V. 2055 3521, † 6015. — Mikkelsøn, Præst i Branderslev 7686*. — Mikkelsøn, Præst i Viborg 498. — Mikkelsøn, Præst i Østofte 7819 7990. — Mikkelsøn 1709. — Mikkelsøn Bd. 7993. — Mikkelsøn, Rdm. i Haderslev 5968*. — Mikkelsøn, Bg. i Kalundborg 7219. — Mikkelsøn, Rdm. i Randers 7053, Bgm. 7077 7112 7356 7605. — Mikkelsøn, Rdm. i Viborg 6256. — Mogenssøn, Præst i Revninge 6445. — Mogenssøn, se Drefeld, Due (Glob), Galen, Lang (af Roskilde). — Magnussøn V. 2055. — Mogenssøn V. 4015. — Mogenssøn 6743. — Magnussøn, Bgm. i Ystad 4344. — Mortensøn, Præst i Aagerup 2467*. — Mortensøn, se Dyre, Galskyt, Sparre (i Sjæll.). — Mor-

tensøn V. i Skippinge 1451 2122*.
 — Mortensøn, † 2251, 53 2320-1,
 ~ Ætlæ 2259. — Mortensøn Bd.
 6751. — Navnesøn, Præst i Kyndby
 4223*. — Nilssøn, Kannik i Kbhvn.
 3399. — Nilssøn, Kannik i Lund,
 se Ulfeld. — Nilssøn, Kannik i
 Lund 6608. — Nilssøn, Kannik i
 Ribe 3516 3762. — Nilssøn, Kan-
 nik i Rosk. 2166. — Nilssøn,
 Kannik i Rosk. 5908. — Nilssøn,
 Provst i Harsyssel 3960 4814*.
 — Nilssøn, Magister 2878. —
 Nilssøn, Præst i Borreby 6459.
 — Nilssøn, Abbed i Ringsted
 5583 5631*, 63, 87-8* 5814*
 5955 6032* 6407, 48 (6641)
 7057, 78. — Nilssøn, Munk i Ant-
 vorskov 2084. — Nilssøn, Provi-
 sor i Rosk. 6826. — Nilssøn, se
 Bing, Bomøve, Due (Glob), Forsten
 Slægten, Galen, Glambek, Gylden-
 stjerne, Hagel, Helsinge, Hvitfeld,
 Hvitting, Jernskæg, Krabbe (af
 Østergaard), Lange, Munk (Vin-
 ranke), Present, Rani, Saltensee,
 Skovgaard, Thot, Ulfeld. — Nils-
 søn, fh. Hofmarsk 2466. — Nils-
 søn V. 853. — Nilssøn af Hørby-
 lund 1270. — Nilssøn af Sønder-
 lyng 1415. — Nilssøn V. t. Bjørn-
 strup 1698. — Nilssøn 1892.
 — Nilssøn 2035. — Nilssøn V.
 t. Bagsværd 2109*. — Nilssøn t.
 Valløsa 2308. — Nilssøn af Bro-
 rup 2352. — Nilssøn R. 2644,
 66. — Nilssøn af Bleking 3084.
 — Nilssøn V. 3165. — Nilssøn
 V. 3248, † 3344. — Nilssøn
 4060. — Nilssøn V. t. Høbjærg
 4526* 5656*, Landsthingshører i
 Viborg 5282 5729, 78. — Nilssøn
 V. 4458 4505, t. Torup 5102.
 — Nilssøn V. 4644. — Nils-
 søn 4761. — Nilssøn R. t.
 Smerup, † 4948. — Nilssøn V.
 5090*. — Nilssøn V. t. Lundby
 5966*, 90 6507. — Nilssøn 6165.
 — Nilssøn i Hosleff 6333. —

Nilssøn 6923. — Nilssøn V., †,
 ~ Ingeborg 7216. — Nilssøn
 kaldet Beyere U490. — Nilssøn
 V., Fg. p. Laholm 4252. — Nils-
 søn, Fg. i Hvidding H. 6415
 6886* 6976* 7114*, 93* 7329*,
 84* 7586*. — Nilssøn, Fg. i
 Vends H. 6676 6763* 7579
 7722* 7959*. — Nilssøn, Bgm.
 i Aahus 6484*. — Nilssøn, Rdm.
 i Aalborg 7353 7532 7760 8027
 U538. — Nilssøn, Rdm. i Assens
 7235*. — Nilssøn i Køge, † 6825.
 — Nilssøn, Fg. i Landskrone 6579.
 — Nilssøn, Bg. i Lund, ~ Cæcilie
 2520*, ? = 3701 4051. — Nils-
 søn, Rdm. i Malmø 3278. —
 Nilssøn, Bg. i Malmø 6998, †,
 ~ Kirstine 7793. — Nilssøn, Bg.
 i Nakskov 7126. — Nilssøn i
 Odense, se Pil. — Nilssøn, Bgm.
 i Randers 7112 7356 7604. —
 Nilssøn, Rdm. i Ribe 6873*. —
 Nilssøn, Bg. i Ribe 7472* 7520.
 — Nilssøn, Bg. i Ystad 6850.
 — Offesøn, se Neb. — Olufson,
 kgl. Kapellan 6450. — Olufson,
 Præst 7529. — Olfson, † 364.
 — Olufson 520. — Olufson V. t.
 Vallebo 4350. — Olfson 6217.
 — Olfson 7424. — Olufson, Bg.
 i Lund 2524, ? = 3417. — Olf-
 son, Værkmester i Næstved, † U585.
 — Olufson, Rdm. i Malmø 5690.
 — Olufson, Rdm. i Skelskør 5924.
 — Ostrædsøn V. 6088. — Ove-
 søn V. 6395. — Palnesøn, se
 Skytte. — Palnisøn V. 384. —
 Palnsøn V. 6568. — Pedersøn,
 Kannik i Ribe 6373* 7192. —
 Pedersøn, Vikar i Lund 4936.
 — Pedersøn, Vikar i Rosk. 3585.
 — Pedersøn, Præst i Gunderslev
 5985. — Pedersøn, Præst i Hvi-
 ding 4334*. — Pedersøn 2467.
 — Pedersøn 3999. — Pedersøn
 5282. — Povlsøn, Præst i Skalle-
 rup 8048. — Povlsøn, se Laks-
 mand, Munk (Bjælke). — Povl-

søn 1122. — Povlsøn af Egense, Bd. 5792. — Povlsøn, Fg. i Rosk. 2088*. — Povlsøn, Rdm. i Svenborg 3934. — Rangvaldsøn 3307. — Regelsøn, se Ruggel. — Reynerson, Hfg. 7993. — Rodsøn 4060. — Sakseson, Provst, se Uldsaks. — Sakseson, Præst i Lillehedinge 5172. — Sakseson, se Uldsaks. — Sakseson V. t. Frøslev 3397* 3590. — Sigersøn, Bg. i Rosk. 3549. — Simonsøn, Kannik i Lund 3238 3858,64. — Starsøn, Rdm. i Nyborg 5245. — Stigsøn, se Krognos, Skovgaard. — Stigsøn V. t. Bjørnstrup 2038. — Strangesøn, Kannik i Rosk. 2290. — Svennikesøn i Morum 7343s. — Svensøn, Provst i Randers 6185. — Svensøn, se Skadeland. — Svensøn 1415. — Svensøn, Rdm. i Slagelse 5274. — Svensøn, Fg. i Varberg 6197. — Sævidsøn i Lund 6670. — Tidemansøn, Bg. i Svenborg, ~ Gertrud Jensdatter 6960. — Tonnisøn, Præst(?) 672. — Peder Torbernsøn, se Galen. — Tordsøn, Vikar i Lund 6368, ? = Kannik i Lund U300s. — Tordsøn, Præst i Vivild 7993. — Tordsøn 2758. — Tordsøn af Farre, Hfg. 6148. — Tordsøn Bd. 3864. — Tordsøn, Rdm. i Kalundborg 5704, ? = 5127. — Torgilsøn, Magister 1586. — Torkilsøn 5845. — Torkilsøn, Hfg. 5716,20. — Torkilsøn, Fg. i Næstved 6135*. — Thorwardsøn, Kannik i Rosk. 2166. — Truelsøn, se Griis (af Nordrup). — Truelsøn, † 7163. — Truelsøn, Rdm.(?) i Kalundborg 7759. — Truelsøn, Rdm. i Køge 7609 7957*. — Trugilsøn, Fg. i Rosk. 4069*. — Thruvnæsøn V. i Kyndeløse 593. — Trundsøn 2258. — Tubbesøn t. Søderto 3313. — Tubbasøn V. 7065. — Tuesøn, Abbed i Aas 5709 5893

Repertorium IV.

5956*, jfr. ovfr. — Tuesøn, se Rani. — Tuesøn i Malmø, se Rosensparre. — Tuesøn, Bgm. i Nyborg 6546. —, Søn af Tuko Lykke i Odense 269. — Tulesøn V. 5221. — Tygesøn, Præst 4253-4. — Tukysøn, R., † 1301. — Tygesøn af Lockarp 1453. — Ubbesøn, Prior i Antvorskov 2145*. — Ubbesøn, Kommendator i Ribe 3271*. — Uffesøn t. Eggelstad 2916. — Unæsøn, Præst i Rosk. 364 367 U155, † 659. — Wilmesøn Bd. 5656. — Withærsøn 573. — Vognsøn, se Jul (af Sønderjyll.). — Øndarsøn, Prior i Lund 3644. — Øthensøn, Kannik i Rosk. 221, ? = U155. — Øttæsøn 4761. Pee, Terkil V. 3633 4772 7845. Peell, Knud Bd. 7702. Pelæ 3592. —, Jes P. (den ældre) V. t. Binderup 5582. Pellegrinus, se Pilgrim. Pelliparius, Sven, Bg. i Lund 5079. Pennow, Eggert P. 2414. —, Henrik P. 2414. — Herman Iversøn V. 4047 4271* 4334,36,52* 5576 U511-2, ~ Lucie 5684. —, Ingerd Hermansdatter 6991 7192, t. Højgaard 6787 U502-5, ~ Jes el. Nils Vognsøn 6240 6728*,33* 6873-4* 6957 7610. — Iver P. 2414. v. Pentz (Pense), Henning P., pommerisk R. 3088* 3113*. —, Luder P. 7448. —, Olryk P. 4658. Pep (Pæp), Anders Mortensøn R. 3159 3392 4298-9 U336s, ~ Margrete 3966. — Jfr. Pæp. Perner, Johan Vantz, rüg. V. 6833*. Pernil Mangsdatter, se Munk (Bjælke). Peternelle, Jakob, Klerk i Lübeck 7240. Petronilla, se Thot. Petz (Pees, Pesz, Pætz), Anders P., R. 4983,91 5008*. —, Anders Pedersøn P., V. 6248* 6485*, t. Holm 7554 7605,16-7,23

- 7956,62 8003*, ~ Cæcilie 7554.
 —, Kristjern Tygesøn P. 908.
 —, Kristjern P., V. 8003. —
 Nils Pedersøn P. 6485.
 Pevel(?), Henrik, Hr. 7448.
 Pibære, Bertold P., Bg. i Rosk. 5664.
 —, Kristjern P., Bd. 6433.
 Pig (Pik), Arvid P., V. 2862,86
 2923. — Bent P., V. 3586 3875
 4077, R. t. Hareberga 4588 5547,
 † 6000 6697, ~ Cæcilie 6004.
 —, Bo P., Degn i Halland 7703-5*
 7640, ? = Bo Larssøn, Kannik i
 Lund 7725. — Bodil Bentsdatter,
 ~¹ Knud Knudsøn (Baad) 6004,
² Lave Gustavsøn 7637-8 7735.
 —, Ebbe P., V. 2669*, R. 2841
 2923, † 6000. —, Gustav P., V.
 3562. —, Ingegerd Svendsdatter,
 ~ Anders Isaksøn (Banér) 7434.
 —, Joh. P., V., † 2886. —, Kir-
 stine Bentsdatter, ~ Sven Tor
 6004, † 7637. —, Lars P., V.
 4444 5656 5956* 6000 6377
 6893 7065 7644*, t. Gaasevad
 6004, ~¹ Gertrud Bosdatter 5061,
² Bente Olufsdatter 7725. —, Sven
 P., V., † 7434.
 Pigard, Peder, Munk i Odense U218.
 Pihl, Bertold, Bg. i Helsingborg 2917.
 Pica, se Skade.
 Pikebadh, Jeppe t. Anderup 7294.
 Piksten, Hennekin P. 5799, Bg. i
 Ribe 4854, Rdm. 5541, V. 6327*,
 ~ Katrine 3695. — Mette, ~ Fin
 Lavridssøn 7472. — Offer P., V.
 6957*. — Reimer P. 2900 3018,
 36 3695, ~ Marine Gerhards-
 datter 3762-4 7306 U352-4. —,
 Wilkin P., Bg. i Ribe 3036 3492*
 U531, Rdm. 3946,97, V. 7472.
 Pictor, Joh. i Rosk., †, ~ Merthe
 5307.
 Pil, Nils Anderssøn, Bgm. i Assens
 4104*. —, Nils Pedersøn V. t.
 Kilegaard 7725. —, Peder Nils-
 søn, Rdm. i Odense 6759 6968*
 7122 7627* 7963*.
 Pil (Pill), Esbern 6189.
- Pileman, Erik P., R. 3206,23,59*.
 —, Jens P., Bd. 6762.
 Pilgrim (Pellegrin, Pylgrym) i Ribe
 2245, Præst 2753*, † 2914.
 Pins, Jakob, Prior i Rosk. 1985.
 Pinshorn, Mads Bd. 7521.
 Pip, Jes Bd. 6136.
 Piper, Kannik i Rosk. 970.
 Pipping, Nils V. 384.
 Pistor, Mikkel, Bg. i Malmø 4762.
 — Jfr. Bager.
 Plaadslar, Hans, Bg. i Ribe, ~ Gæ-
 ryth 3072.
 Plåkpænning, Jens Pedersøn V. 4412.
 Plaas, Joh. V. 2965. — Jfr. Ploos.
 Plant, Joh. Bd. 5044.
 Plate, Klavs P., V. 3785. —, Nils
 P., Kannik i Rosk. 2217. —,
 Nils P., R. 4992.
 Platen, Wedigen, Bgm. i Flensborg
 7157.
 Plesse (Plessæ), Bernhard P. 899.
 —, Gert P. U590.
 Plogh Mikkelsøn Bd. 6787 6957.
 Ploghes, Broder 6927.
 Ploos, Herman P., V. 2837. —,
 Konrad P., V. 2837. — Jfr. Plaas.
 Plotze, Jakob, Official p. Rügen
 3375.
 Podbusk (Pudbusk), Brante P., V.
 3317* 3670*, ~ Taleke 4860.
 — Elsebet Henningsdatter 3823
 5081, ~ Albrecht Anderssøn 7415.
 —, Gisle (Gysle), ~ Henning Pod-
 busk, se ndfr. —, [Gisle] Hen-
 ningsdatter, ~ Offe Tag. Revent-
 lov 7763. —, Gisle Prebernsdatter
 7600. —, Hans (Johannes) Hen-
 ningsøn P., V. 3317 3670 3967,
 R. 4238 4347,61 4540,52,76
 4860 4912,83,87-8,91-2 5049
 5128, ~ Johanne Barnumsdatter
 4983, † 4994. — Henning P.,
 R. 2418* 2821* 3015*,58,87,
 Præfekt i Skaane U366, Drost
 3078,96* 3144,80 3252,55s,69,
 81* 3592 3602-3 U373, † 3670
 3967, ~ Gisle P. 3281 3317*
 3670. — Henning P., R. 3005

- 3670 (d. yngre) 3818, 23 4066
 5081 5817, af Skern 5809*
 5944-5* 6928, † 7604 7763,
 ~ ¹Kirstine Timmesdatter 3779
 6433 7290, ²Kirstine Jensdatter
 Falk 5809 5944-5 7604, ?=Hans-
 søn 5049. — Klavs Prebernsøn P.,
 V. 7342. —, Offomyen (Eufemia)
 Henningsdatter P., Grevinde af
 Neugarten 5081. —, Prebern
 (Pridbor, Pritbern) Henningsøn P.,
 V. 3317* 3670* 3967, R. 4238,
 90,94,98-9 4327,47*,60 4443,63
 4782 4860 4929,87*-8,92 5008*,
 69,81*,83 5128,63 5206 5761
 5809, t. Egholm 4676*, † 6851s
 7342, ~ Ingeborg Kristjensdatter
 6851s 6950. — Tetzo Henning-
 søn P., Kannik 3317 3670*, Bisp
 af Odense 3967 4315-8. — Valde-
 mar P., Bisp af Odense 3393,
 † 5081. —, Wislef Henningsøn P.
 3823.
- Pogwisch (Pogghewische, Powisk,
 Puggewisk) 4805. —, Bent P.,
 R. 5570 5681* 5901 6051 6268*
 6472, † 7158s. —, Hans P., V.
 7448. —, Hartvig P., V. 4427*.
 —, Henning P., V. 7448*. —,
 Henrik P., V. 5126. —, Otto P.,
 V. 6472 7448*, Drost i Sønder-
 jyll. 7099. —, Wulf P., V. 4289.
 —, Wulf P., V. 3368, R. 3856*
 4287 (d. yngre).
- Poiske (Poysækæ), Hartvig V. 5216,
 i Berridsgd. 4169s.
- Poleman, Arnt, Rdm. i Stralsund
 4372,5015*, Bgm. 5036* 5124,63.
- Poose, Nils, Prior i Bosjø 2285.
- Poppy Riksøn 6327*.
- Pors el. Porse U372. — Jepsøn
 U576. — Nilssøn 3756.
- Pors (af Langeland), Henrik P., V.
 6570 6676 6763 6936 7169.
 — (af Vrandrup), Erik Stigsøn P.,
 V. 7819, i Øllingsø 7692 7839.
 —, Peder P., V. 4336*,52 4597*
 4799 (uden Fornavn), ~ Taale
 4647. —, Pors Stigsøn 6316
- (Por Stych), ? = 6506 (Pawel!)
 — Stig P., V. 4336 4992 5588
 U546, af Øllingsø 6506.
- Pors (med Sparren). Peder P., V. 4047
 4271* 4334.
- Pors el. Porse, Bo P., se Due (Glob).
 — Magnus, Nils, Peder P., se Kyr-
 ning. — Peder P., se Geet.
- Pors el. Porse, Anders P., Fg. i
 Horsens 4631. —, Joh. P., V.
 3596*. —, Nis Pedersøn P., V. af
 Smedstorp 5533. —, Oluf P. 6825.
 —, Trugils P., V. 3265. —, Tue
 P., Byfg. i Rosk. 6254* 6503*.
 —, Tn. 5788 6715 7615.
- Porsfeld, Eylard P., R. 3881. —,
 Godskalk P. 3359 4965. —, Hart-
 vig P., V. 3041,89 3208*. —,
 Helene (Lena) Eylardsdatter, ~ An-
 ders Glob 3881 4118,21.
- Portman, Hensikin el. Hinse P.,
 V. 5726 5863. —, Joh. P.
 7654.
- Portner, Jep Jenssøn, Bg. i Nyborg
 5117 6058 6546.
- Pose, Tuve, Vikar i Lund 6571.
- Posehorn, Elof 7745.
- Poskæ, se Paaske.
- Povl, Bisp af Aarhus 2408*,66. —,
 Kannik i Lund 2577. —, Magister,
 Kannik i Lund 7581. —, Vikar
 i Rosk. 7858. —, Præst, Kri-
 stoffer II's Klerk 1341,=? Dyacon
 1374 1403. —, Official i Svenborg
 6402. —, Præst i Allinde 7365*.
 —, Præst i Koed 2044. —, Munk
 i Lund 3999. —, Tjener hos Nils,
 Sakristan i Rosk. 3673. — V. 5503
 (?=P. Jenssøn Jernskæg el. P. Hen-
 rikson af Frøslev). — Astradsøn,
 Badstuman i Rosk., ~ Anne 6235.
 — Kleinsmed, Bg. i Lund, ~ Kir-
 stine 7860,81. —, Skomager i
 Lund 4113. —, Søn af Bent,
 Præst 2219. — Bosøn, se Lange.
 — Brandsøn, Rdm. i Kalundborg
 5704 5947* (i Segl: Povl Peder-
 søn), ~ Kristine 6071. — Ebbe-
 søn, se Jernskæg. — Eskilsøn,

Rdm. i Malmø 3337* 3813*, Bgm. † 3963. — Eyesøn, Bg. i Lemvig 5180 5201. — Fellaxsøn V. 5967 6893* 7695a 7703. — Henriksøn V. 3590 4002 5503(?), t. Frøslev 4282. — Jakobsøn, Kannik i Kbhvn. 3399. — Jepsøn (?Krag i Sjæll.) 6165, i Jellinge 6333. — Jakobsøn (? Grubbe af Særslev), Fg. i Rosk. 864, ? = †, ~ Bodil 1337. — Jenssøn t. Frøslev, se Jernskæg; i Værestorp, se Laksmand. — Jenssøn 1380-1. — Jenssøn 2310. — Jenssøn 2712. — Jenssøn (? Kabel), † 7845. — Jenssøn i Torslev 7720. — Jenssøn, Rdm. i Ringsted 5924. — Lavridssøn, Kannik i Lund 2721. — Lavridssøn, Præst i Edhræby 6548*. — Magnussøn R. 1407. — Magnussøn R., † 4049. — Mogenssøn V. 3056. — Nilssøn, Præst i Trælleborg 7731. — Nilssøn V. 2982, ? = t. Glorup 3751. — Nilsøn V. t. Gjerskov 4664. — »lille« Povl Nilssøn »Gyldenstiern« V. 5190. — Nilssøn, Bgm. i Hjørring 8048. — Pedersøn, † 3873. — Pedersøn 8045s. — Pedersøn, † 7856. — Pedersøn, Bg. i Køge 6613. — Riqwarthsøn 1536. — Stenkilsøn, Rdm. i Malmø 6396 6672 6738,58 7222 7414, Bgm. 7661 7739*,93 7849 7934*. — Stigsøn, se Hvide; 6506, se Pors (af Vrandrup). — Svensøn, Forstander i Lund 4029,82. — Tide-mansøn, Bg. i Ribe 3927. — Torstensøn, Rdm. i Lund 4586 4668 6045 6654 6754. — Truet-søn, Bg. i Lund 4364. — Turesøn 3620.

Pranger[?], Hennekin, Præst i Agedrup 3934.

Preen, Peder Johansøn V., ~ Kristine 3894.

Prekels, Elisabet, Nonne 7046.

Prentze, Jes Nilssøn, † 6173.

Present, Bent Pedersøn 6729, Prior i Antvorskov 7064 7183 7229* 7454 7505 7707-8,17,85 8031-2*. —, Joh. Nilssøn V. 3828-9. —, Jens Pedersøn V. t. Vollerup 7689. —, Jon Nilssøn V. 5150*. —, Mette Pedersdatter af Løgismose 6735, ~ ¹Lavrids Jenssøn, ²Engelbrecht Albr. Bydelsbak 6584* 7182 7265 7404. —, Oluf Bondesøn, Præst 4553* 5150*. —, Peder Nilssøn V. t. Vollerup 3733*,88 3830*,32*,34 4168 4486 4530,53 4608,79 4704, R. 4910 5000,81,83 5150, ~ ¹Marine 3817, ²Kristine 5191. Prip, Erik Anderssøn V. 4084* 6242. —, Erik Henriksøn 4887 6257. —, Henrik Pedersøn P., V. 3627 4692 4763 4847,51 4983 5074 5156, i Egsmose 6188*, ~ Katrine (Markvardsdatter Vesteni) 4027-8, † 6257 6485. —, Iver P., V. 6248*. —, Jens Henriksøn V. 6257 7124. —, Nils Henriksøn 6257. —, Peder Henriksøn V. 3960. —, Peder Henriksøn V. 6286 6414*, t. Hastrup 6803*, t. Sillerup 7553*. —, Simon Henriksøn P. 6257. —, Sven Jenssøn V. 7722*.

Propicius, Joh., Prior i Rosk. 1985* 2295*.

Prosper, Kardinal 7583.

von Prouen, Hentze R. 5569*.

Prouest, Jakob Bd. 4065.

Pryzen el. Prytze, Hans, Rdm. i Lund 4528, d. yngre 4113.

Puder (Puther), Aage Hiedisøn P., V. 3141 3789. —, Bent P., V. 4362. —, Esger Hethysøn V. 2818 3083. —, Tyge P., V. 3377 3430,32,36,39,46, † 4501, ~ Ingeborg 3535 3654.

Pug el. Puge (Puugh, Pukæ), Jakob P., Landsthingshører i Viborg 1535*. —, Jakob P., V. 1998. —, Joh. P. 4265. —, Povl P., Bg. i Saksøbing U552. —, Rigild

- P., V. t. Alstrup, ~ Sofie Nilsdatter 4887.
- Puke, Erik [Ketilson] R., Sveriges Marsk 4081, †5943. —, Katrine Eriksdatter, ~ Aksel Kjeldsøn, †5943.
- Pukæpøl, Nils, Bg. i Rosk. 2016.
- Pulæ, Hans P., Rdm. i Assens 6584. —, Nis P., Fg. p. Hindsgavl 7959.
- Pulze, Magnus Bd. 3388.
- Puse, Nils 2315.
- Pusel (Pusill, Pusæl), Jep P., V. 6967. —, Lavrids Nilssen P., V. 2570. —, Nils Jenssøn P., R., †2066. —, Peder Nilssøn P., Kannik i Ribe 2066 ? = U307b. —, Peder Nilssøn P., V. 2013. —, Tomas Nilssøn V. 2066 2529.
- Pust, Tuko 344.
- Pydlare, Joh. Pedersøn, Munk i Bosjø 5071.
- Pyleus, Kardinal 3335.
- Pyneckholm, Joh., ~ Vatzloff 4844.
- Pyskov, Tidekin, Bg. i Malmø 3736.
- Pæp, Esbern [Jenssøn] af Gnaløf 6513,87. — Jfr. Pep.
- Pæpar, Jens Mogenssøn V. 5851.
- Q**, jfr. K.
- Quant, Nils Amundsøn V. 3591 4339 4503.
- Quatz (Quaaz), Bertold Q., Præst i Oldenkerke 2803* 3375. —, Bertold Q., Bg. i Kbhvn. 5302-3*. —, Henning Q., V. 6188*. —, Joh. Q., Bg. i Kbhvn. 3301* 3723.
- Quekel, Henrik, Rdm. i Stralsund 5036,55 7151.
- Quick, Kristjern Stauænsøn V. 1785 1861. —, Palne Pedersøn V. 2034*.
- Quitow, Arald (Arild, Arnold) Mads-søn V. 4497 5955 7871, t. Hæcke-berga 6218 6740, ~ Ingeborg 6331 6898. —, David Araldsøn V. 6898* 7100. —, Dydbern, Provst i Odense 4167*. —, Joh., Præst i Skovby 3582*. —, Joh. Madssøn V. 2482* 2665 2756, Landsd. i Sjælland 2503*, 88-9 2600,07,29. —, Jens Mads-søn V. 4991,94 5244, t. Holløse 5924 6150. —, Jørgen (Georg) Q., Kansler (Aar 1541) 1292. —, Lavrids, Provst i Harsyssel 3182*. —, Lavrids Aagesøn, Kan-nik i Lund 4078 5258,86 5612 5920,26 6054 6277 6543-4*. —, Lavrids Araldsøn 6898. —, Lyder Jenssøn, Kannik (Aar 1496) 7960. —, Mads Jenssøn, Kannik i Rosk. 7033 7227 7476. —, Mads Mikkelsøn Rudde (Roddæ) V. 3421,23 3673 4608,76, Pro-visor i Rosk. 3682 3817* 3925*. —, Mette [Jensdatter], ~ Grip Jenssøn (Jernskæg) 7033.
- Quysæ, se Kvese.
- R.**, se Rane.
- Raa, Tuve V. 1963.
- Raadengaard, Joh. Anderssøn V. t. Solbjærg, ~ Cæcilie Bosdatter 2502*. —, Knud Nilssøn V. t. Busjø 7174*. —, Nis Jenssøn V. af Kiwinge 6218.
- Raadenraa, Gotskalk Klavssøn V. i Østerby 4169s. —, Mads Peder-søn V. t. L. Næstved 5985. —, Mogens Klavssøn V. i Musse 4169s.
- Raafod, Peder Nilssøn, Rdm. i Odense 6945.
- Raaris (Rariis), Oluf R., V. 3624*, i Vemmeløse, ~ Ingeborg (Mark-mand) 3622-3. —, Peder Lavrids-søn R., V. 3693 4058 4168.
- Raath, Jens, ~ Margrete 2441.
- Rab, Basse R., Bd. 6954. —, Tomas R., Bg. i Svenborg 6960.
- Raband, Nils Truelssøn R., Bgm. i Randers 3576* 3642. —, Tore Rabant 2136.
- Raberg, se Reberg.
- Rabok (Raboch), Jens R. 2483. —, Jens R. 7803. —, Mogens R., V. t. Hofdala 6277.
- Rade Bd. 6627.

Radikin, Bg. i Landskrone 6783.
 Radmanstorp, Rathmerstorp, se Lem-
 bek.
 Radulf, Vald. I's Kansler 20.
 Rafael, Bisp af Archad . . . 2574.
 Rafn, se Ravn.
 Rafnstorp, Hans, Bg. i Odense,
 ~ Barbara Gerikesdatter 6896.
 Ragge, Lavrids Bd. 3590.
 Ragnhild, ~ Nils Hofman 3880.
 Ragnvald (Ravold, Rawld) Asgersøn
 V., ~ Elne Bentsdatter 5917. —
 Erengislason V. 3307. — Jonsøn
 V. 7570* 7755.
 Ralike, Arent V. 7205*.
 Rame (!) t. Skjørringe 7819.
 Ramme, se Rosengaard. —, Jakob R.
 4394.
 Rampe, Herman, tysk Bg. 4927.
 Rampy, Eskil 1521.
 Rane, Magister, Kannik i Rosk. 375,
 Dekan 504* (Broder t. Oluf Ro-
 stok), 27, 37, 41, 51*.
 Rani, Augho (Nilssøn) 1346*. —,
 Cæcilie Nilsdatter, ~ Anders Peder-
 søn 1771, 87. —, Giøe Kiels-
 (o: Karls)datter, ~ Tomas Jenssøn
 2429. —, Helene Nilsdatter 1786-7
 2279*, t. Havnelev 1771* 2383,
 ~ Arnfast Gremersøn 2473, † 2503
 3180. —, Ingeborg Nilsdatter 2894.
 —, Ingerd Karlsdatter, ~ Ivan
 Markman 2485 3622. —, Jakob
 Karlsøn V. 1771* 2084 2260*
 2475, t. Højby 2183 2665, t. Veye-
 strup 2429, † 2485 2756. —, Ja-
 kob Nilssøn R. 1750, 71*, 87 U372,
 † 2473 2600 2894 4282. —, Joh.
 (Hans) Klementsøn 1785, R. 2421*,
 66. — Joh. Nilssøn V. t. Varpe-
 lev 1768. —, Joh. Ranisøn 364.
 —, Karl Jakobsøn 2665 2756.
 —, Karl Nilssøn U310. —, Kir-
 stine ~~Pedersdatter, † 6951.~~ —,
 Klemens Herlugsøn R. 1106 1200,
 23 1302. —, Ludvig Jakobsøn
 V. 2665 2756. —, Nils Ranæ V.
 454 832*, R. 1346*, † 1786-7
 2279. —, Nils Herlogssøn, Kam-

mermester 899. —, Nils Klemend-
 søn V. 2079, R. 2466 2588 2894
 3098. —, Peder Ranæ R., Fg.
 p. Kolding 454. —, Peder Nils-
 søn V. 1346 2109* 2491. —,
 Peder Tuesøn V. 6000 6395 6426
 6951* 7525-8 7729, 35-8, t. Væ-
 linge 6004*, t. Solbjærg 6217,
 t. Sonnerup 7116. —, Rane Jens-
 søn R., †, ~ Kristine Nilsdatter
 2044 2160. —, Rane Jenssøn V.
 t. Holbækgaard, † 4049. —, Sofie
 Jensdatter, ~ Tue Nilssøn 4885.
 —, Tue Pedersøn V. 3523, t. Hare-
 bjærg 3591 3604*, 11 3761. —,
 Tue Tuesøn af Harebjærg 6242.
 Rank (Rang, Raang, Raank), Joh.
 R., V. 3815* 3933* 4121 4439.
 —, Ture R. i Gunderupgaard
 7343s.
 Rantzau (Ransow, Rantzof), Breide
 R., V. 6559 7448. —, Ejler R.,
 V. 5190 5716, 20, 95. —, Godske
 R., V. 5188. —, Hans R., † 6949.
 —, Henneke R., V. 3368, † 3939.
 —, Henneke R., V. 4585. —,
 Henrik R., V. 5188 6586* 7223,
 Høv. p. Vardehus 6598*. —,
 Ilone R., †, ~ Arvid Svensøn
 6385. —, Ilyænæ Hansdatter,
 ~ Otte Meinstorp 6949. —, Johan
 R., R. 7717 7886, t. Hellerupgd.
 7246. —, Klavs R., V. 6615
 6801* 7052s 7404, 48 7593, t.
 Aagaard 7182 7685. —, Otto R.,
 V. 4508 7157. —, Strue R., V.
 3952. —, Valdemar R., V. 6559.
 — (med Hjortevie), Eggerd R., Fg.
 i Slingerup 7869*, 76. —, Kjeld
 Tuesøn V. 5792 6945, t. Anderup
 6056* 6350, † 7593.
 Raphan (Raphon), Henneke R. 4664.
 —, Klavs R., V. 5684* 5837.
 —, Stefan R., V. 3751.
 Rariis, se Raaris.
 Rask, Aage R., Bg. i Malmø 3644.
 —, Anders R., Rdm. i Kalund-
 borg 6020. —, Peder R. 1384.
 —, Tn. 2540 2819 3003 6935.

R. A. Magleby 2084
 + 2503

se Pig.

- Rasp, Henrik V. 4102, Fg. i Gram 4179*.
- Rastorp, Ratstrup, Ratzstorp, Rathstrup, se Rostrup.
- Rathe [vist fejllæst for Rafn], Aage 2268,70 2316.
- Ravendorp Bd. 5788.
- Ravensberg, Jakob Jenssøn V., Høv. p. Haraldsborg 7858* 7920,76*. —, Jakob Nilssøn V. 3665, t. Vognserup 2904*,25-6 3329*,71* 3435. —, Mogens Tygesøn V. 7338. —, Nils Jenssøn t. Uglerup 2053. —, Tyge Mogenssøn V. 3590 3717.
- Ravn (Rafn, Rauen), Aage, se Rathe. —, Aage Nilssøn R., Bg. i Rosk. 4142, Rdm. 5241 5364* 5584 U364. —, Jakob R., Fg. p. Næsbyhoved 7251*, Rdm. i Odense 7963*. —, Lavrids R., Bgm. i Helsingborg 6031. —, Mogens R. i Roskilde? 7256. —, Nils R., Abbed i Nørrekloster 5971 6080. —, Nils R., Abbed i Skovkloster 6508. —, Tn. 3089 6935.
- Ravold, Rawld, se Ragnvald.
- Rawæ, Peder Bd. 4716.
- Raymundus, Ærkebisp af Adrianopel 1255. —, Provincialprior for Dominikanerne 3471, ? = 5707 6092.
- Reberg (Raberg), Henrik R., V. 7991. —, Konrad R., V. 4594 5249. —, Morten R., V. 7341.
- Redar, Arnold, Kannik i Skara 7386.
- Redebo, Bouen 4965.
- Reef, se Ræf.
- Reg, Nils Bd. 5788.
- Regel (Ruggel), Peder Regelsøn V. t. Hvilbj. 6787* 6957*.
- Regisse (Rigisse), se Gleichen. — Jakobsdatter, se Lunge.
- Regnard, Bisp af Odense 332. —, Odensebispens Staller 332.
- Reinebov el. Reimbo, Hans, Præst 6261 6816.
- Rekfod, Peder 5324.
- Rekne, Henrik, Bgm. i Halmstad 6482.
- Remsnider, Herman R.. Bg. i Ribe 3491 3927,97* 4237 4647. —, Vilhelm R. 6253. — Tn. 7958.
- Rennow, se Rønnov.
- Rentrup, se Gris (af Nordrup).
- de Rese, Wolter, Bg. i Ribe 3491.
- Resenkerke, Peder, tysk Bg. 4929*.
- Rether, Hans, Bg. i Køge 3700.
- Retheswæn, Tn. 2319 3590.
- Reethgyald, Henrik R. i Ribe 2245. — Joh. R. i Ribe, †, ~ Alyk 2245.
- v. Rethlingenhusen, Helyas, Kommandator i Odense 3742.
- Reumund de Monte Boerii, Generalauditor 954.
- Reventlow (Refhklo, Reftlow, Rewenklo), Ejler R., Landsthingshører i Viborg 1667. —, Hartvig R., V. 7099. —, Hennike R., V. 5626. —, Henrik R., V. 2466. —, Henrik Tagesøn 7295 (Tage Henriksøn!). —, Jens Henriksøn V. 5967. —, Joakim Henriksøn V. 7401,04, t. Søbo 7251* 7763* U594. —, Offe Tagesøn V., ~ . . . Henningsdatter Podbusk 7763*. —, Tage Henriksøn 5720 (Tomas!). —, Tjellef R., V. 7342.
- Reyher, Lambert og Villekin, Bgg. i Lübeck 2389.
- Reymer Povlsøn 6676 6763.
- Reymershusen, Herman V. 2585 3780.
- Reynekin Rikardsøn, se Grott.
- Reyningh, Palne Bd. 1796.
- Reynold, Herman Bager, Bg. i Malmø, ~ Magdalena 7506.
- Reyæsere, Reysæ, se Bryske.
- Ribbing (Rybyng), Bent Knudson V. 2969*. —, Holmger Knudson V. 2536*. —, Joh. Madsson V. t. Busjø 3613. —, Lindorm R., R. 4501. —, Nils R., V. t. Svansjø 7869. —, Nils Knudson V. t. Højby, † 3535 3654. —, Oluf Henriksøn V. 6011(?) 6800. —, Peder [Assersøn] R., V. 3525*, ~ Marine Knudsdatter 3654. —, Peder Sævidsøn R., R., † 4101. —, Peder [Tolfsøn?] R., V. 7713. — Sævid

- Arvidsøn Barke, V. 6471 6605
7103* 7695a* 7705.
- Ricebek, se Rudbek.
- Ricquen, Hans, Rdm. i Landskrone
7931.
- Rige (Rike), Peder, Bg. i Viborg
5282, Bgm. 5656* 5778 5988
6034 6256.
- Rigulf (Richulf, Rygulf), Kommen-
dator i Antvorskov 1680* 1750,
Prior 2260 2342.
- van Riin, Hans, Fg. p. Lindholm
6218.
- Rikard (Riccardus), Bisp af Natur . . .
2574. — de Guallo, Prokurator
for Erik Mændved U176. — Rey-
nekesøn, se Grott.
- Rikman (Righman), Hans, Rdm. i
Landskrone 7445, Fg. 7769.
- Rikstorp, Detlef R., V. 4183, R.
4973 5116*,88. —, Gotskalk R.,
Ærkedegn i Slesvig 7046*,52,
Provst 7085 7240,66. — Henrik
R., R. 6674*, Drost i Sønderjyll.
6721 6868*. —, Wulf R., V.
6868*.
- Rikvan Johansøn, Bg. i Landskrone
5481*.
- Rimekok, Joh., Rdm. i Slesvig 3812.
- Rind, Nils af Rynn U322.
- Rind, Rynd, se Sappi.
- Ringsted, Mikkel, Kannik i Rosk.
1802*.
- Rinkeby, se Rynkeby.
- Rinæbæk, se Rønnebæk.
- Riper (Riber, Ripen), Joh. R., Bg.
i Ribe 3020*,53*,97. —, Lars R.,
Bd. 4805.
- Ritgert, se Rotger.
- Rive (Ryue), Albert, Rdm. i Slagelse
4300-1*,41*.
- Rivebrød, Klavs, Bd. 6218, ? = Rdm.
i Malmø 6313,79.
- Ro Nilssøn, Rdm. i Ribe 7198*
7408,10, Bgm. 7472* 7586 7783
7847. — Tomsøn, Rdm. i Ribe
6756.
- Roath, Ebbe, se Rød.
- Robbert(?), se Robrink.
- Robert Pedersøn t. Kejrup, se Grott.
— Rikardsøn, se Grott.
- Robrink, Hans 6418 6657 (?).
- Rod (Roth), Joh. R., Bd. 3882. —,
Kristjern R. 5882. —, Morten R.
7836. —, Peder R., Bd. 6957.
- v. Rode (Røde), Henrik R., rügisk
V. 3043 3214,72 3362,67 3408.
—, Klavs (Nils) R., rüg. V. 2903
3043 3214 3362,67 3408. —,
Telews R., V. 3041.
- v. Rode, Bernd R., Rdm. i Stral-
sund 4010,26,66 4294.
- Rode (Rothe), Godskalk R., Bg. i Ribe
3192. — Jep R., Bd. 6071. —,
Jeppe R. i Ribe 5701. —, Lav-
rids R., Bg. i Køge 6547 6600*,
Bgm. 6613 6825*-6 6912 7004,
Fg. 7254 7957*, Rdm. 7609.
- Roddæ, Mads, se Quitzow.
- Rodenbure, Detmer, Byfg. i Vording-
borg 3738.
- Rodepawy (Rotepaphe) i Nyborg,
~ Bodil 6546 6813.
- Rodher, Henrik i Malmø 4144*.
- Rodsten, Tomas Nilssøn, Præst i
Tranders 2570 2722*.
- Rodstoft, Klavs Bd. 7620.
- Rogh, Bo Bd. 5788.
- Rook, Herman, Bg. i Odense 1794*.
- Rokitt, Nis, Bg. i Stralsund 2571-2*.
- Roland, Kardinal 17.
- Rolby, Peder 6148.
- Rolly, Joh. Pedersøn Bd. 4439.
- Rolf (Roolf), Præst i Hyllinge 1915.
— Gøtison 1325.
- Rolver d. yngre, Bg. i Rosk. 1817.
— Jenssøn i Rosk. 2659. —
Rolversøn, Præst (i Rosk.?) 2659.
- Rolsonæ Osmunsøn Bd. 6989.
- Romeld, Lavr. Jonsøns Enke 2320-1.
- Romer, Henrik, Notar 6051.
- Romæ, Peder Bd. 3932.
- Roosæ (Rølsø), Esbern Tygesøn R.,
V. 4394*. —, Joh. Tygesøn R.,
V., ~ Gesa 4394. —, Peder Nils-
søn, V. t. Bredding, †, ~ Kirstine
Pedersdatter 7216.
- Rose, Nils, Notar 7052.

- Rosengaard, Jens Tetze V. t. Kværkeby 6837. —, Tetz (Tedz, Tezæ) R., V. 3668 (Ciske Ramme!), t. Kværkeby 5473 5532, 83 5685* 5765*, 72* 5829, 61*. —, Tetze Tetzesøn, Kannik i Rosk. 7227.
- Rosenkrans, Anders Iversøn 6847 7266 U539, ~ Oden 6847. —, Elisabet (Else) Jensdatter af Nørholm 6419* 6756 U394, ~ Jens Jakobsøn 4808. —, Erik Jenssøn V. 5720. —, Erik Nilssøn R. 2884. —, Erik Nilssøn 6950s. —, Erik Otteson R. 6535, t. Bjørnholm 7884. —, Erik Pedersøn V. 5869 6316, af Kogsbøl 7342. — Hans Nilssøn R. 2632 3078. —, Iven Pedersøn V. t. Kogsbøl 7622*. — Iver Nilssøn 2097, R. 2496 3048 3183, ~ Margrete 2493s. —, Joh. Nilssøn R. 2998-9. —, Margrete Eriksdatter, ~ Jørgen Lund 6950s. —, Nils Iversøn V. 2998 3199 3460, R. 3825, 27*, 43 (Johannes!) 4166, 69s 4291 4344, 60 4805 4937 5051, Høv. p. Hagenskov 3944, t. Hevringholm 4149 4384, †, Kristine Akselsdatter 5286. —, Nils Jenssøn R. 3818, 23 (Jonsøn), 43, t. Tange 5190. —, Otte Nilssøn V. 6470 6748, 56, 74 7166, R. 6003 (Aar?) 7341-2 7509, 16, 19, t. Bjørnholm 7605, 16-7, 20, 23-4, 39, 59, 66, 97 7733, 72, 95 7818, 30, 84 7956, 62 8003, Hofmester 7707, 10 7895 7906*, 69-70, ~ Else (Elisabet) 6470 7166. —, Peder Eriksøn V. t. Kogsbøl 3891*. —, Peder Eriksøn V. t. Tolkskovby, † 7425. —, Stygo Nilssøn V. 6419*.
- Rosensparre, Albert Nilssøn, Bgm. i Malmø 3242*, 78 3340, Rdm. 3858, Bgm. 3680*. —, Hagen Hildebrandsøn, Bg. i Lund 2299* 2567*, † 2889. —, Henneke Aagesøn, Rdm. i Malmø 3278 3340 3458, 95-6 3858 4059 4130 4275 4378, 82. —, Jakob Skarholtæ (Scharholtæ, Skarolte) V. 3613, R. 4652 5221 6313. —, Joh. Henriksøn, Kannik i Lund 2299* 2346 2975. —, Jens el. Nils Jakobsøn V. t. Svenstorp 5926, t. Skarhult 5920*, Landsdommer i Skaane 6322, 80 6437* 6523*, 53 7383 7538 7637-8 7730. —, Jens Nilssøn af Skarhult 2347, 72*, Landsthingshører 2734. —, Nils Albrechtsøn, Bgm. i Malmø 5261, Rdm. 6396 6509 6672* 6738 7222 7313. —, Peder Tuesøn, Rdm. i Malmø 3337*, 40 3813*. —, Trugot Jakobsøn V. 6523*.
- Rossowe, Henrik V. 3730*.
- Rostanus, Ærkebisp af Neopatum 1255.
- Rostok, Gerik, Bg. i Ribe 2155.
- Rostrup (Rastorp, Ratstrup, Ratzstorp, Rathstrup), Beate Markvardsdatter 7407. —, Bent R., V. 4207. —, Elsøby Markvardsdatter, ~ Jes Allissøn 7407. —, Godskalk R., V. 4207. —, Ivan R., V. 1975. —, Kirstine Markvardsdatter 7407. —, Margrete Markvardsdatter 7407. —, Markvard R., V. 1709, t. Sejlstrup 1726*. —, Markvard R., R., † (med Hustruer og Børn) 7407. —, Nils R., V. 3517. — Sille Markvardsdatter 7407.
- v. Rotenburgh, Kristoffer, tysk V. 6051.
- Rotfeld, Erik Nilssøn V. af Bjørsjø 5964. —, Erik Nilssøn V. af Bratskov 5323 5988 6449* 6586a 6991 7091 7532 7720 U538. —, Mette Eriksdatter, ~ Morten Nilssøn (Vognsen) 7091. —, Nils Ingversøn V. 2998 3083, † 3531. —, Nils Jenssøn V. 1975 (?), t. Vinkel 2078*, 96*. —, Nis Kalf V. t. Bratskov 5090. —, Ugot R. t. Bratskov, † 853 1175 4038.

Rotger (Ritgert, Rotker, Rutger, Rytker, Røtghær), Præst i Rye 5103*. —, Præst i Vokslev 3286 3470 3815*, 82* 3956, ? = R. Henriksøn 6261.

Roth, se Rod.

Rothe, se Rode.

Rothsæ, Nils Jenssøn 2971.

Rubenowe, Gherkyn 2743.

Rubo, Morten, Bg. i Aarhus 7487.

Rud (Rut, Ruthæ), Johannes R., Kannik i Roskilde 541. — Johannes R. 537. — Johannes R., V. 2744 3021, 75* 3225, R. 3460 3788* 3835 4092*, Høv. p. Vordingborg 3603, † 5772. —, Jens Mikkelsøn R., V. 5741 6406, 21* 6590*, †, ~ Cæcilie Povlsdatter 7453. —, Jørgen R., R. 5872 5924* 6162 6257 6406*-7, 10 6666, t. Skjoldnæs 5263-4 5772 5861*, 63 5907a, 42* 6210, ~ Ingeborg Aagesdatter Hase 6215. —, Katrine Jensdatter R., ~ ¹Jens Lykke 5772, ²Jens Grim 6553. —, Klavs Jenssøn V. 3850-1 5112-3. —, Kristine Frue t. Løve [~ Nils Absalonsøn] 2176. —, Lavrids R., V. 3225. —, Margrete [Mikkelsdatter] R., Nonne i Rosk. 6881. — Margrete [Jensdatter], ~ Everd Grubbe 4608. —, Mikkel R., R. 3788*, t. Skjoldnæs 3603 3780, Hofmester 4170, t. Vognstrup, †, ~ Anne Pedersdatter (Jernskæg) 5231 5741 6590. —, Mikkel [Jenssøn] R., V. 7842. —, Mikkel [Jørgensøn] R., V. 6934, t. Vedby 6949 7233, R. 7405* 7706, 7991, t. Vedby 7851, Høv. p. Kalundborg 5966 (Rydh!) (Aar?) 7759, ~ Elsebe Ottesdatter 7851. — Tage R. 2402. —, Vilhelm Mikkelsøn R., V. 6215 6406*, 21* 6590.

—, Oluf 6605, Landsd. i S. Hal-land 6893 7001* 7534* 7695a* 7703-5* U584*.

—, Tn. 3547, 90.

Rud, Mads, se Qvitzow.

Rudbek (Rutbek), Jens R., V. 6510. Fg. p. Helsingborg 5169. —, Knud Lavesøn V. 3634, 40* 3855. — Lave R., V. 3801* 4619 6830*. —, Lave Knudsøn 6173, †, ~ Berta 6950. —, [Lave] R., V. 6312 (Ricebek!), † 7425, ~ Ælseby 7278. —, Nils Lavesøn V. 3640*, af Nilsbygd. 3855.

Rudde, Mads, se Qvitzow.

Rudolf (Rodulph), Hertug af Sachsen 1208.

Rugh, Jes, Rdm. i Nakskov 7202.

Rughe, Joh., Bgm. i Stralsund 3408.

Ruggel, se Regel.

Ruggy, Øytti Bd. 7005.

Rumbasse, Jes Pedersøn Bd. 5788.

Rumor, Luder V. 7099 7448.

Rump, Godskalk, Bg. i Ribe 3964.

Rumpold, Henrik, Hertug af Schlesien 5975, 77, † 6057 6278.

Rupert, Dr., engelsk Udsending 7946.

Rus (Ruse, Russæ) i Nyborg 6073, † 6546 6813.

Rus, Anders R. i Heddingemagle 4000 5172. —, Jesper R., V. 7718, af Buorp 7547. —, Johannes R., Magister 221. —, Nils Anderssøn R., Bg. i Nyborg 6058. —, Peder R. Bd. 7702.

Ruser, se Finkenov.

Ruske, Anders Bd. 5643.

Rusticus, se Bonde.

Rusæbagh, Jep Pedersøn Bd. 7669.

Ruthe, Nils, se Rød.

Rutze (Ruze), Ditlev R. U340. —, Henning R., V. 3041. —, Hennekin R., V. 3041. — Lave R., se Glambeek (Rutze). —, Lyder R., V. 3041.

Rybbenisse, Hans, Bg. i Lübeck 7348.

Rydh, Mikkel 5966, se Rud.

Ryge (Ryke), Joh., Præst i Ribe 4647 U532, † 6327.

Rykop, Nils, Bgm. i Nykøbing 3965.

Ryning (Røning), Aksel R., V. 2641* 2886 2923. —, Anders Gregerssøn R. 2641. —, Anders R., V.

1463. —, Gerhard Andersson R., V. 4107. —, Gregers R., V. 1463. —, Jens R., V. 1463. —, Jens Pedersøn R., Kannik i Lund 2388* 2413,34, Kantor 2641* 3864. —, Jens Nilsson R., V. 1463. —, Nils Jenssøn R., V. 1463 4107.
- Rynkeby, Herman R., Provst i Odense 5890*-1. — Joh. R., pav. Nuntius 5267.
- Rynsberg, Henrik i Ribe U253c-h.
- Rythæ, Joh., Kannik i Rosk. 581.
- Rytker, se Rotger.
- Rytting, Oluf V. 7644.
- v. Rytzerowe, Hans, tysk Ad. 5683.
- de Rywald, Wettechin, i Lund 3229.
- Ryynd, Erik, se Sappi.
- Rædike Hanssøn, Rdm. i Assens 7235.
- Ræf (Reef), Iver R., V. 3789.
- , Mogens Johanson R., Bgm. i i Horsens 7864*. —, Nis Iversøn R., Bg. i Kolding 5576. —, Tord R., Bd. 7271.
- Ræket, Mætte af Randers 6148.
- Ræmp, Mads Bd. 6968.
- Rød (Rødhe, Røød, Røth), Ebbe Roath 450. —, Herman R. i Ribe U409-10. —, Jakob R., Præst i Nebbelunde 7990. —, Knud R. 3626. —, Lasse R. 6168. —, Lave R., se Høg. —, Mads Jenssøn R., Skriver i Rosk. 5663. —, Nils R. 4204. —, Nils Ruthe V. U361. —, Peder R. 450. —, Peder R. 1355. — Peder R., V. 5046*. —, Peder Edlefsøn R., Hfg. 3582* 4508. —, Peder Nilsson R. 6816, † 7353. —, Peder Tygesøn R., V. 3762* 4179*. —, Toke R. 6179. —, Tn. 1794 2088 6424 6759 6873.
- (Rødding Slægten), Søren Knudsøn V. i Rødding 7066*.
- Røde, se v. Rode.
- Røgh, Peder Bd. 3738.
- Rølcæ Skycte (= Skytte?) 1804.
- Rølsøø, se Roolsæ.
- Røning, se Ryning.
- Rønnebæk (Rinæbæk, Rignebæk), Jørgen (Georg) R., V. 2585. — Sofie Tuvesdatter, ~ Peder Kristjernsøn 1955 2003. —, Tuve R., V. 566 604 1451, R. † 1955. —, Tuve Tuvesøn R. 2003.
- Rønnov (Runowe, Rennow, Ronnow, Rynnnow), Ejler R., R. 5681 6242. —, Hennekin R., V. 3690. —, Klavs el. Nils Kerl R., R. 3725* 3856* 3926*. —, Klavs R., R. 7306,42 7401,33* 7707 7830,86, Høv. p. Nyborg 7246 7624, ?= Nils 8030. — Korfits R., R. 7843. —, Markvard Grøper, R. 3078, 87. —, Tønne R., R. 5869*.
- Røper, Hennekin V. 3918.
- Rør Madssøn, Hfg. 6989.
- Rørland, Markvard, holst. V. 3368*.
- Rosenbohm, Kannik 6736.
- Røthgær, se Rotger.
- Røver, Hans R. 5862. —, Jes Pedersøn R., Rdm. i Horsens 7864*. —, Peder R. 5862. —, Tyge R. 5862.
- Røwærskyth, Joh. Tordsøn 3576.
- Røøtz, Herman i Odense U409-10.
- S., Provincialminister for Minorit. 204.
- Saab, Joh. S., Bd. 4536. —, Peder S. 7745.
- v. d. Sabetitze (Zabetitze), Henning V. 5577*. — Henning d. y. 5577* 6833*.
- Sabyæns (Zaabyens), ~ Hans Flaming i Ribe 4647 6327.
- Sacer, Provisor i Rosk. 905. — Mogenssøn 5257. — Jfr. Sasger.
- Sadelwyrkere, Nils og Jens, Brødre, Bgg. i Slagelse 3463.
- Saggun Bd. 7660.
- Sachow, Nils, Kannik i Lübeck 5949.
- Sak, Hennik 7693.
- Sakse (Saxo) 1355. — U165. —, Bg. i Ribe 1092. — Bager, Bg. i Rosk. 2129. — Agesøn, se Vendelbo. — Hemmingsøn, Bg. Rosk., † 3599. — Karlsøn V. t.

Giærsnæs 6784-5. — Konradsøn V. 1912*. — Nannysøn, se Uldsaks. — Othgersøn el. Ødhgørd-søn V. 5571, t. Gjershøj 5924*, ~ Ælself Ivensdatter 4848. — Pedersøn, se Galen, Uldsaks. — Pedersøn V. af Fredsgaard 6807,37 7064,78 7505, i Skullelev 7812. — Tygesøn, se Basse (ny).

Saxen, Anders S., Bd. 6036. —, Mikkel S., Bg. i Skanør 3607.

Sakstrup (Sakstorp), Aksel S., V. 7843. —, Jens S. 2831-2, †, ~ Elinæ Gudsarxdatter 4442. —, Jonas S., Kannik i Lund 2723 2831. —, Jon S., V. 6054, †, ~ Arlu Pedersdatter 6379-80 6606,14. —, Knud S., V. t. Vramb 7186,96. —, Mads S., V. 3417,98. —, Mads S., V. 7323, t. Bulstofta 7530. —, Nils Aagesøn 2306* 2685, af Hjularp 3565. —, Offe S., V. 6270* 7421, t. Boosgaard 7087 7221. —, Peder Madssøn S., V. af Halmstad 6474 6650-1 7087 7323*, ~ Benedikte 6054. —, Sven Hinzesøn, Kannik i Lund 2844,65 2910,17 3118 3247*, Dekan 3277* 3348 3417,61,71-2* 3644 3853 3905 4059,79.

Salomon, Provst paa Langeland 332. —, Præst i Bromme 3712. —, Abbed i Esrom 4298-9.

Saltensee (af Linde), Cæcilie Nilsdatter, ~ Nils Knudsøn 2079. —, Elne Nilsdatter, ~ Bent Biug (Grubbe), se denne; Nonne i Rosk. 5191, ? = 6881. —, Erik Nils-søn R. af Hørsholm 3021,52 3183, Høv. p. Søborg 3219, † 3244,85 3306,54 3423 3831,35 5373. —, Grummi Jepsøn V. 6480, ? = 5090 (Grumy). —, Jakob Grummesøn 3640 3970. —, Jakob Lave-søn V. 3773, R. 4763,70,72, 74-5,78,80,84 4842-3. —, Jakob Nilssøn R. t. Magleby ~~2084~~, ~~† 2503~~. —, Lave Jepsøn t. Staa-

rupgd. 6935. —, Lavrids Jakob-søn V. 4439 5573. —, Mikkel Lavridssøn, Hfg. 6935*, i Strandby-gaard 7343s*. —, Niels Brasn (!) R. 2482. —, Nils Eriksøn V. t. Linde 1997 2084 2100 2238 2451 2503*,69, † 3831, ~ Ka-trine Timmesdatter 2079. —, Nis Grumysøn 5090.

Saltensee (af Tystofte), Anders Oluf-søn V. 1565, R. 3939*. —, An-ders Tagesøn U168. —, Arina Olufsdatter, ~ Peder Grubbe 1996. —, Ebbe Klemendsøn V. 2075. —, Elslyf Olufsdatter, ~ Joh. Grubbe 1582* 2184. —, Helene Olufsdatter, ~ Kristoffer Eriksøn 2885*. —, Henrik Jenssøn, Kan-nik i Rosk. 4063 (kaldet Ridder) 4306*. —, Henrik Jenssøn R. 2695 3312,23(?). —, Joh. Nils-søn 1270. —, Joh. Olufsøn 1565*, R. 1582. —, Nils Tygesøn. R. t. Klaparp 1678, † 6348. —, Oluf Jenssøn R. t. Tystofte 2607,32 3124. —, Peder Ebbesøn V. 2075*.

Sammar (= Sommer?), Hans V. 6063.

Samsing, Svend 6484.

Samsing, Nis S., Fg. i Aarhus 7487.

—, Peder S., Bg. i Kbhvn. 7559.

—, Peder S., Bgm. i Viborg 7170.

Samson, Provst i Viborg U29,66.

Sandbjerg (I), Henrik S. 2419. —

Henrik S. V. 6570 6954* 7170.

—, Sandbek 6889, ~ Gunnild 7703-4. — Jfr. Sandbæk.

— (II), Kristjern Anderssøn V. t.

Hørup 6839 6957*. —, Nils

Anderssøn, Kannik 6839. —,

Peder Anderssøn 6839.

Sandby, P. Bd. 3590.

Sandbæk (? = Sandbjerg), Hagen 4703, med Døtrene Elzef og Kristine 4510.

Sane Jepsøn, Fg. i Køge 6481*, Rdm. 6825.

Sannyndæman, Mads Bd. 4948.

se Ravn

* Sa person ; nævnes desuden 4134 [aldrig ?] 4000 9/72

af Ledøje 2690, 4004

- Santhæ Bd. 7705.
- Sappe, Hemming Nilsson S., Bg. i Næstved 6508, Rdm. 7360*. —, Hemming Olufson S., Rdm. i Næstved 7154*. —, Oluf S., Bg. i Næstved U585.
- Sappi, Abel Eriksøn V. 3711*. —, Abel Valdemarsøn 1273. —, Erik Rynd V. 2310, †, ~ Katrine Eriksdatter 3314 3711 4336. —, Valdemar S. 2310 2419*, 28, R. 2529 2819*, 21* U340, Eriksøn 3711*, † 4271 4334, 46, 52. —, Peder Eriksøn V. af Solvig 3752, 56, 86 4017.
- Sartor, Tn. 2149 2491 2987 5820.
- Sasger Frensesøn Bd. 3590. — Jfr. Sacer.
- Sasse, Hans S., Bg. i Malmø 7668*. —, Jørgen S., Bg. i Tommarp 6824.
- Satzlef, Arnold Klementsøn, Kantor i Kbh. 5947, Dekan i Linkøping 6280, Electus i Bergen 6407*. —, Eggerd Johanson, Rdm. i Odense 6829*.
- Schacht, Nils, Rdm. i Landskrone 5989*.
- Schacken, Henrik Otto, Vicke, tyske Ad. 5683.
- Scherenbeke, Henrik i Reval 5804.
- Scherer, Peder 6213*.
- Scherue, Skipper 4974.
- Schildher, Henrik 6657*.
- Schinkel, Morten, se Tinhus.
- Schoningh, se Svarteskaaning.
- Schorleken, Ludeke, tysk Ad. 5683.
- Schrydde, Herman 5188.
- Schulte (Skultæ), Anders S., Rdm. i Kbhvn. 7349* 7678. —, Eggert S., Bg. i Kbhvn. 6492 6512. —, Henrik S., Bg. i Husum 7165.
- Schuwe, Nys Bd. 4805.
- Sebbe, Præst 875.
- van See, Bertold S. 3123. —, Hanes S., V. 3439, 46 3649. —, Henrik S., Domprovst i Slesvig 5022 5153, Electus 5949, Bisp 6341a-b.
- Seedorp, Hartvig V. 7099.
- Sefeld, Jakob Mogenssøn 4357 4669* 4784. —, Jes Tomsøn V. af Dalsgaard 6844. —, Morten Jepsøn V. 6844, af Refsnæs 6731 6953, ~ Kirsten Mogensdatter Galt 6095 6150. —, Nils Jenssøn V. t. Alsbjærg 2915 3531 4118 4421. —, Tomas Mogenssøn V. 4357 4763, 66 - 8, 70, 72, 74 - 5, 78, 84 5706*, ? = 5656*.
- Sehested (Seestæth, Zeested) 4805. —, Detlev S. 2340. —, Hartvig S., V. 2340, ? = 3636. —, Henneke S., V. 2466. —, Henrik S. 5235. —, Markvard S. af Hutten R. 2701. —, Nis Tomsøn V. 5706*. —, Otte S., R. 4973 5188 5598 7448. —, Otte S., V. 5188 5239. —, Peder Sesede (!) V. 2466. —, Peder S., (†) 4049. —, Reimer S., R. 5126, 88 5598. —, Reimer S., V. 6674*. —, Sifred S., R. 2340. —, Siverd S., V. 5126, R. 5598. —, Tomas Tomsøn V. 5706*. —, Tomas Trugilsson V. 1861 2250. —, Torbern Trugilsson V. 1785 1861 2248*, 50. —, Ulv S. 2340. — (Seste, Sesthe), Klavs S., Bg. i Ribe 7410. —, Peder S., Bg. i Kalundborg 7300.
- Seined, Frue 5190.
- Sejr (Seyær, Siger), Prior i Lund 5969*. —, Bg. i Rosk. 7191. — Pederson, Sakristan i Rosk. 3549, Kannik 3723* 3819.
- Sek, Sven Pederson V. 4347*.
- Selbii, Johan, engelsk Skipper 7105.
- Semeloghe, se Zemelowe.
- Semouith, polsk Hertug 2255.
- Senæ, Klemend 1355.
- Sentere, Siverd Mogenssøn, Bg. i Slagelse U395.
- Sessowe, Stefan, rügisk V. 3214.
- Sestrid (Sæstrid) Nilsdatter, ~ Mikkel Nilsson (Baad) 4054.
- Sewenbærg, Kort, Bgm. i Aahus 6484*.
- Severin, se Søren.
- Sevid, se Sævid.
- Seyd, Bo, Bg. i Køge U551, †, ~ Mærdæ Boo 3936.

Seyebode, se Zegebode.
 Seyn (Sæyghen), Oliver de, Prior i Antvorskov 915 1061*,70.
 Sibbern Veddersøn 7997.
 Sidenliff, Johannes, Kannik (i Slesvig?) 3089.
 Sidsel (Cise, Citze, Sidse, Sisæ, jfr. Cæcilie) 5251 6462, se Impe. —, ~ Herman Pistor i Kbhvn. 7606. —, ~ Peder Hvide, se Abildgaard. — Bodatter, Abbedisse i Rosk. 7188. — Mikkelsdatter 6825.
 Sieker (Zikker), Klavs V. 6496 6615 7119.
 Siger, se Sejr.
 Sigfred, Official i Odense U361.
 Sigge, Bisp af Skara 6701.
 van Siggem (Zygghem), Markvard R. 4973 5116*,88 6559.
 Sigmund, romersk Konge 5603 5975*, 77-8* 6046*,57*,65-6 6125,80*, 82* 6280.
 Signe, ~ Regnvald Dyækn i Lund 3356.
 Sigvid, se Sevid.
 Silæ (Zilæ), ~ Aage Krabbe 4207. —, ~ Peder Knudsøn 4911 5033. — Kiødhs, Fru 6381.
 van Siilen, Herman V. 6022.
 Sillfuæ Nilssøn, se Spore.
 Sillyn, Gerhard 4927.
 Silowe, Hennekin 2763.
 Silvester 4486, se Spore. — i Lysemose 7299. —, Bg. i Haderslev 7415. — Anderssøn V. 6941.
 Simble, Peder, se Snubbe.
 Simon, Bisp af Odense U34. —, Prior i Odense 3463. —, Abbed i Holme 7169. —, Præst i Messinge 6445. — Bager, Rdm. i Næstved 5924. — Skinner, Bg. i Halmstad 7458. — Agesøn 5190, se Ulfeld, Fin A. — Ebbesøn, se Udsøn. — Gudmundsøn U580. — Jonsøn i Randers 3576 3642.
 Simplex, Asger, Kannik i Rosk. 889, ? = 1284.
 Sinkke, Vilhelm, Bg. i Assens 5853.

Sinneghe, Arnold, Bg. i Lübeck 3335.
 Sissow, se Cissow.
 Siunde (Siwwende, Syundæ) Bentsøn, se Neb. — Esbernsøn, se Gammelsen. — Gormsøn, se Dyre. — Johansøn, se Neb. — Mogenssøn, Munk i Tommerup 7430.
 Siverd (Siwart, Siwort) 5126, se Sehested. —, Bg. i Rosk. U364. — Hermensøn V. 4183. — Jenssøn V. 3059. — Knudsøn, Rdm. i Rosk. 5307. — Nilssøn, se Grubendal, Uldsaks. — Nilssøn, †, ~ Helene 3530,67.
 Siælger Nilssøn (Tornekran?) V. 4185.
 Sjællandsfar, Bo Jenssøn V. 2041, t. Kløvested 2114. — (?), Bo ... Jønssøn af ... othorp V. 2025. —, Bo Jonsøn af Vandløse 2482*. —, Bodil Eriksdatter, ~ Lavrids Jenssøn (Blaa) 3965 5473. —, Cæcilie (Johannesdatter) 929. —, Erik S., R. t. Høed, † 3965, ~ Margrete Jakobsdatter 2909 3129 3255s. —, Joh. S. d. æ., R. 1168 1985. —, Joh. S. d. y., R. 781, † 2334, ~ Cæcilie 929 1106-7,33 U308,318. —, Joh. Bosøn, Kannik i Rosk. 3819,50*-1, ? = 3691. —, Joh. Pedersøn af Vandløse 1282. —, Kristine (Johannesdatter) 1168 U308, Nonne 1985. —, Lunde (Johannesdatter) 929, Nonne U308. —, Margrete (Tygesdatter), ~ Henrik Albrektsøn 1351*. — Nils, † 1361. — Oluf (Johannessøn) V. 1106 2334 U318.
 Skaal, Aage S., V. 2896* 3049. —, Jakob S., V. 1857 2166, Fg. p. Taarnborg 1355, i Roskilde 2217.
 Skaale, Hemming Bd. 7054*.
 Skaaning (Skaning, Skoning, Schoning), Asger S., Bg. i Næstved 6135 6707. —, Joh. Pedersøn S. U264. —, Magnus S., V. 566 1578*. —, Mikkel 2183*. —, Peder S. 3444. —, Peder S., V.

6553, t. Fulltofta 6322 6552, Ærkebispens Official 6684 6727. —, Peder S., Bg. i Lund 1765. —, Williem S., Rdm. i Kbhvn. 7349. —, Tn. 6433 7407.

Skaarp, se Scapæ.

Skabæ, se Skobe.

Skade, Johannes Pica, Hr. 1837. —, Henrik Klavssøn V. 4196. —, Klavs Henriksøn V. 6600*, t. Ramløse 7848*. — Jfr. Klavs Henriksøn.

—, Jep Jepsøn S., Bg. i Kolding 5576.

Skadeland, Jon Bentsøn, Landsthingshører i Viborg 1803 2013. —, Mikkel Pedersøn V. 2013, 34* 2100. —, Nils Jenssøn S., V. 4526 4948, 52, 81 5592 5706, 29, 78 5982 6275*, ? = Bg. i Viborg 5282. —, Peder Svensøn 4437, 39.

Skakke, Henrik 2465.

Skakke, Henrik, sachsisk Ad. 5203*.

Skakt, Peder Bd. 5789.

Skalder, Asker Jonsøn R. 696 856. —, Esbern Jonsøn af Syv 483. —, Jens Anderssøn V. 2285. —, Klement S., V. 6966 7414 7628 7799, t. Hofdala 6277 6604 6866. —, Mogens Nilssøn, Dekan i Lund 3005, 34*, 42 3159, 82 3240-1, 47 U300, 336s.

Skaldræ, Dany U168.

Skale (Skole), Ove (Ave) V. 7271* 7615 7864*.

Skalehals, Kjeld Kjeldsøn V. 2837* 3666 4123*, † 4820, 31. —, Kjeld Mikkelsøn V. 4843.

Scamme, Bo Bd. 3754.

Skanke, Joh. Strangesøn V. 2524 3509 4644. — Nils Strangesøn, Bg. i Lund, † 2524. —, Oluf Nilssøn R. 7558 7733.

Skanung, se Svarteskaaning.

Scapæ (Skaarp), Matias, Bg. i Malmø 3718 4078.

Skar, Jakob, Bg. i Svenborg 9960.

Skarholte, se Rosenspar.

Skarpenberg (Scharpenbergh), Bor-

kvard S. 5799*. —, Detlef S. 5683. —, Henning S., V. 4048. —, Henrik S., V. 3660*. —, Hermen S., V. 4658. —, Johan S., R. 4463 4763, 66-8, 70, 72, 74-5, 78, 80, 84 4800, 05, 96 4937 5051.

(Skarsholm Slægten), Barnum Erik-søn 2876, R. 2925-6 3226, 59 3346*, 71* 3649 3742 4093*, t. Skarridsholm 3345 3753, 92 3892 3969* 4100 4222, † 4422, ~ Edle (Pedersdatter Basse) 3226 4422 4983, 85, 87, 5865. —, Erik Barnumsøn V. 2059 2458-9, Junker 2404, R. 2575*, 88*, t. Skarridsholm 2596*, ~ ¹ Gertrud Pedersdatter Grubbe 2828 2971, (² Edle Jepsdatter Basse 5112-3 5256,) † 2876 2971 3223 3358 3464 3635 3753 4035, 72 4213-4 4470, 96 4544 4912 5328 † 5726 5871 6564. —, Erik (Erik-søn) V. 2876. —, Ing . . ., Datter af Erik Barnumsøn 2876. —, Johanne Barnumsdatter, †, ~ Joh. de Podbusk 4983, 88. —, Kirstine Eriksdatter 2876, ~ ¹ Torben Pedersøn (Galen) 4987-8 6564, ² Gevert Bydelsbak 5942* 6090 6453. —, Knud, V. 2876.

af Skarsow, Nils, fh. Skænk 4371, † 4985.

Skathe, Oluf Hemmingsøn, Rdm. i Næstved 7154*.

Skave (Skaffuæ) 7064, se ndfr. Nils, 7938, se ndfr. Jeppe. —, Anders Bosøn V. 2506*. —, Jakob S., V. 2763 3090* 3124 3353, 71, 80. —, Jeppe S., V. 7068, 7819, t. Udstolpe 7938. —, [Jakob Pedersøn] af Valsø 5663. —, Joh. Jakobsøn S., V. 2710, 63 2847 3206 3868 3904, R. 4168 4246, 94 4398 4909*, t. Eskilstrup 4325 4797, ~ Kristine 3932. —, Nils S., V. 7710, t. Eskilstrup 7064 7850, Landsdommer 7341 7505 7689* 7706*-7 7830, R. 7991 8030.

Skawind, Trugils Bd. 6989.

Skeef, Asger V. 2600 2827*.
 Skeg, Jakob og Magnus, Bdd. 2876.
 Skel, Anders S., Kannik i Ribe 6688
 6874*. —, Anna Nilsdatter, ~ Oluf
 Trudsøn 7892. —, Iver S., V.
 4047 4253-4*. —, Joh. Anders-
 søn V. 5669 5849 6414 6688.
 —, Lavrids Johansøn V. af Emmer-
 lev S., ~ Elisabet Pedersdatter
 3891. —, Nils Anderssøn V. 5152*
 5849 6688, af Laage 6414. —,
 Nils Olufsøn V. 1655.
 Skel (Schele, Skeel), Hans S., Bg.
 i Lübeck 7448. —, Joh. Nilssøn
 S., Bg. i Rosk., ~ Gertrud 3850-1.
 —, Morten S., tysk Bg. 4929*.
 —, Thiderik S., Bgm. i Stralsund
 1807*. —, Tn. 3776 5817.
 Skelle (i Sjæll.), Diderik V. i Vin-
 dinge 3622*-3.
 — (i Sønderjyll.) (Schielle, Skeel,
 Skielle), Henrik Gerhardsøn S.,
 V. 4271 4334, 52*. —, Johan
 Gerhardsøn S., V. 3640* 4179*
 4271 4334, 46, 52* 4597* 5892
 6128-9*, 34, 43-4 6243*, 69* U501.
 Skellehorn, Arnold, Munk i Antvor-
 skov 3463.
 Skelm (Skielm), Bisp af Aarhus U84.
 —, Abbed i Æbelholt 2062. —,
 Drost 604. —, Frænde af Esbern
 Somer 463. — Hagensøn, se v. d.
 Dame. — Nilssøn, se Gyling. —
 Pedersøn, Provst i Rosk. 1109
 1222, 90, 96* 1358-9 1404, 13, 30,
 51, 57, 81*. — Pedersøn, Klerk
 7877.
 Skelmer Jenssøn V. 2714.
 Skeples (Skiapæl), Jakob, † 7842.
 Skerf (Skærf), Godskalk S., V. 2432
 2529. —, Otte S., V. 4937.
 Skerping, Bent, Bg. i Malmø 5269
 5802, 15.
 Skeumær, Bertold, Præst i Odense
 2367.
 Skildesort (Skildeforth), Henning, Rdm.
 i Landskrone 5481 5866 5989*.
 Skiller, Anders og Tideman 4144*.
 Skinkel (Schinkel, Skenckel, Skynkyl),

Berneke S., V. 3660* 4084, Høv.
 p. Hindsgavl 3582*, R. 4166
 4229 4315, 22 4896 4937 5190
 5712*, † 5947, ~ Hildeborg 5799.
 —, Borkvard S., V. 3660, R. 3771.
 — Ditlev S. 6338t-u. —, Folmer
 S. U485. —, Folrad S., V. 3806,
 ~ Mærde 3713. —, Hartvig S.
 2701. —, Hennike S., V. 6615
 6868*. —, Herman S., V. t. Eng-
 gaard 7364. —, Joh. S. U322.
 —, Katrine S. 7564s. —, Klavs S.,
 V. 4929* 5712*-3 6868*, t.
 Lammehave 6056* U491. —, Lu-
 dolf S. kaldet Bredehals V. 2701.
 —, Ludolf S. kaldet Kune R. 2701.
 —, Lydikin S., R. 2731, 44*. —,
 Lydeke S., V. 3771 4508, t. Ege-
 skov 4664. —, Markvard S., V.
 1739, kaldet Vosben 2701. —,
 Nils S., V. 4847, 51, 90 4948,
 52, 83, 88, 91, 98 5795. —, Otte S.
 kaldet Skeel V. 2731. —, Otte
 (Bernikesøn) S., V. 5799* 7106-7,
 Høv. p. Rugaard 5702 6216 7182,
 R. 7593 7685, †, ~ Cæcilie Lud-
 vigsdatter 7965. —, Otto S. i
 Vedtofte 5922. —, Rudolf S., V.
 2701. —, Tjelluf S., V. 6434.
 Skinkel (med Lilje), Hans Jenssøn,
 Rdm. i Odense 4664. —, Jes Hans-
 søn, Rdm. i Odense 7781. —, Mads
 Fredbjørnsøn V. 7602, t. Egsmose
 7169 (Præbjørnsøn!) 7627 7706*,
 ~ Ingeborg Ovesdatter Hase 7706.
 —, Nis Pedersøn af Toderup 5792*.
 —, Morten, se Tinhus.
 Skinner (Skinder, Skynnere), Jens i
 Slagelse 7827. —, Tn. f. Bgg.
 5302 7447, 58, f. Bdd. 3256 3527
 5788 6511.
 Skipper, Tn. 3278 6680 7486.
 Skiapæl, se Skeples.
 Skjernov (I) (Skernow, Skyrnowe),
 Klavs S., V. 2055. —, Mar-
 kvard S., Kannik i Aarhus 6450*,
 57* 6568, Domprovst 6646
 7623* 7772*, Ærkedegn 7962.
 — (II), Anders Iversøn 6563. —,

Job. Tormendsøn 2976, ~ Marine, † 3752,86.
 Skjernov (III) (Schyrennow), Radolf V. 2870*.
 Skjold, Anders Anderssøn V. t. Herslev, ~ Gyde Ingversdatter 5515*, † 6062 6353 6507 6807,10, =Anders Skyaalud 3977.
 Skobbe, Jakob Lavridssøn, Bg. i Næstved 6707 7083-4* 7153-4*.
 Skobe (Skabæ, Skovby), Joh. Svensøn V. 2529 3052*. — Sven S., V. 3567 4049 5000.
 —, Hans S., Bd. 7429.
 Skole, se Skale.
 Skomaker, Tn. 4113 4805 U585.
 Skorthy, Joh. 4678.
 Skotte, Lars t. Taagarp 3348.
 Skov (Skauv), Jens Henningsøn, Bgm. i Randers 7053. —, Tn. 3590 4047.
 Skovby (Skogby), Jakob, Minorit 204. —, se Skobe.
 Skovgaard, Nils Pedersøn 8048. —, Peder (Nilssøn) Hoseøl, Drost 477 522, 40, 45-6, 55, 57-9, 66 604, 06,08,10*,12-5,48,77, † 899. —, Peder Stigsøn V. 7091 7554, t. Egebjerg 8048. —, Stig Nilssøn R. t. Egebjerg, † 8048. — Stig Pedersøn V. 4439.
 Skowman, Trugils Bd. 3590.
 Scowo, Rikard, engelsk Skipper 7105.
 Skram, Elself (Henriksdatter) 2753. —, Frederik Dylmere, † 2753. —, Henrik Dylmere 2753*. —, Jens S., V. 3884 4053, R. 4356* 4808-11,50 5323 6034 U505-6. —, Joh. Pedersøn Hwibber, Præst i Odder 3473*. —, Jon Jonsøn Lille R. 4271* 4334,46,52*. —, Jon Lille R. 4794,99 6128*, 34*,43-4 6269. —, Kristjern S., R. 4294 4356* 4799-800. —, Kristjern Willæ 6414. —, Lave Lavesøn Lille V. 4334*. —, Lave Lavridssøn V. 3891 3948, t. Vesterbæk 4179 4597. —, Lave Pedersøn Dieghn V. 3271* 3447* 3846

4053* U386, i Hvidding 3891, ~ Ingerd 3447 3948 4179-80, † 6693 7318. —, Lavrids Jonsøn V. 3473 4179 4334*. —, Nis S., V. t. Matrup 7428*. — Oluf Iversøn Sten 3447. —, Peder S., V. 6034* 6415* 6756, R. 7472, t. Voldbjærg 7384*.

Scramp, Esbern U162.

Skriver (I) (Sriwere), Fin Nilssøn S., V. 3672, t. Sandager 3482*. — (II), Nils S., V. 4471, Fg. i Lund 5034, Landsdommer 5258,86.

— (III), Jakob Johansøn S. 7078* 7505 U464, t. Torup 5529 6704 6826*,37 7064,82*.

—, Johannes S., Hr. 3123. — Jes S., V. t. Øtestorp 5940. —, Joh. S. 6445. —, Klavs S., Høvd. for Lighedelerne 4584. —, Klavs S. 6457. —, Lutken S., Bg. i Varberg 6418*. — Tn. 5034 5817 6036 6275 7002 7256 7414 7721 7805.

Skroder (Schroeder, Skrødere), Detlev S. i Lübeck 7348. —, (G)erekin S. 2901. —, Gødikin S., Bg. i Rosk. 1865. —, Jes S., Bgm. i Randers 6034*. —, Peder S., Bg. i Landskrone 7769. —, Vilhelm S., Bg. i Husum 7165.

Skrædder (Skreder), Ebbe S., Bg. i Haderslev, †, ~ Elself 5968. —, Jens S., Hfg. 6887. —, Jakob S., Bgm. i Ringsted 6826. —, Jakob S., Bg. i Rosk. 3553. —, Joh. S., Bgm. i Randers 5896. —, Joh. S. i Køge 6005. —, Kønikin S., Bg. i Køge 3215. —, Tord S., Bgm. i Aalborg 4121*. —, Tn. f. Bgg. 3301 3569 5959 6058 6135 6512 7168 7728 8016, f. Bdd. 2043 4805 5218 5414 5743 U567.

Sku, Jes Hennekesøn, Rdm. i Randers 7112 7356.

Skultæ, se Schulte.

Skyaalud, se Skjold.

Skydebjerg (Skiudæbiergh, Skyuthæ-
 berg), Cæcilie (Johansdatter)
 3451,53, Nonne 5280 5659. —,
 Ingerd (Povlsdatter), ~ Gerard
 Stenhals 3542. —, Joh. Nilssøn,
 ~ Ingerd 2712 3451,53. —, Kir-
 stine 5280, Nonne 6881. —, Nils
 Jenssøn S. 2712 3453, ~ Lucie Sak-
 sesdatter 3542. —, Povl S., † 3542.

Skyrnowe, se Skernow.

Skytte (Schutte, Schyttæ, Skittæ,
 Skuttæ, Skyth, Skyuth, Skøth)
 (III), Aage Botulfsøn V. 2350,
 72, Fg. i Frosta H. 2326, Lands-
 thingshører 2388. —, Botulf Aage-
 søn 2511,90* 4541, †, ~ In-
 gerd Pedersdatter 6426. —, Bo-
 tulf Josefsøn S. 2380*, ? = 2590.
 —, Erland Isaksøn V. 2840, † 2863
 3947. —, Josef Botulfsøn, Kannik
 i Lund 2327. —, Klavs Botulfsøn
 V. t. Olstrup 5924*. —, Peder
 Botulfsøn, Præst i Borreby 2300.

— (IV), Anders Jakobsøn V., †,
 ~ Margrete 3889 4093. —, Bent
 Anderssøn V. 3889,93 4093. —,
 Erik Anderssøn V. 3893* 4093.
 —, Hans el. Joh. Anderssøn V.
 3893* 4093. —, Jakob Anders-
 søn V. 3889,93* 4093. —, Kle-
 mend Svensøn S. t. Tubbarp V.
 2765*.

— (V), Hennekin Anderssøn S., V.
 2533 2646,78 2763*. —, Jens
 Knudsøn, Kannik i Aarhus, † 6774
 6891. —, Magnus Pedersøn V.
 2724,63*, t. Gjerlev 2646, ~ Cæ-
 cilie 2678. —, Palne Pedersøn
 V. 2495*. —, Peder Palnesøn V.
 1963*.

— (VI), Peder S., V. t. Hækkerup
 3424*.

— (VII), Jens Jenssøn S., V. t. Gjør-
 lev 5765* 5861* 5924*, 40, 90
 6192 6245*. —, Oluf Anderssøn
 i Lyngerup 7495*.

— (IX), Joh. S., V. 3268,76, t.
 Høm 2847* 3424. —, Konrad S.,
 V. 2506*.

Skytte (X), Kristjern Kjeldsøn S., V.
 3271*. —, Peder Gudmundsøn S.
 4518*.

— (XI), Henrik S., V. 3117 3428,
 35,63 3590, t. Vallekilde 3153.
 —, Jens (Hans) Jakobsøn (Jep-
 søn) S., V. t. Sandby 3851* 4189-
 90 4246,61 4622 4909*-10,94,
 og Kyse 4350.

— (XIII), Anders S., V. 2248
 2837*. —, Anders S., V. 5091,
 Høv. p. Korsør 5883 6165.

— (XIV), Ebbe Jepsøn S., Rdm. i
 Haderslev 5968*.

—, Hans S., V. 4036. —, Hennike
 S., V., †, ~ Abele Buntzinghes-
 datter 4183. —, Jakob S. 2787.
 —, Lavrids S., V. 3294. —, Lars
 S., V. i Udstolpe 4169s. —, Lars
 S., †, ~ Gertrud Bosdatter 5061.
 —, Læmikæ S., V. 1744. —,
 Mads S. 4469s, se Gøye. — Mikkel
 S., V. 2570 2837. —, Nils S.,
 V. t. Annetorp 2682. —, Nils
 S., V. 3969 (Røthæ Nils S.)
 4553. —, Otto S., 2414. —,
 Torsten S., †, ~ Gunner U581.
 —, Trugils S., ~ Abela Peders-
 datter Bang 4227. —, Tue S.,
 V. t. Sanderum 3952, Fg. p. Ørkel
 Slot 3934*. —, Tyge S., ~ Inge-
 borg 4768. —, Villekin S. t. Jon-
 strup 3624. —, us S. 2473.

—, Anders S., Bgm. i Slingerup
 7813,69*,76* 7902*. —, Anders
 S., Bg. i Viborg 2770. —, Asger
 S., Provisor i Rosk. 2383 2402,22.
 —, Bjørn Pedersøn S. 4073 4134,
 ? = Bjørn S., Bg. i Halmstad, †,
 ~ Mette 7458. —, Bo Pedersøn S.,
 Bg. i Malmø 3370 3813. —,
 Jakob S., Bg. i Lund 4525,28.
 —, Jakob S., Rdm. i Rosk. 5664.
 —, Jep S. 6286, Hfg. 6585 6859.
 —, Joh. S., Bg. i Helsingborg
 3294 U365*. —, Jens S., Fg. i
 Køge 5628 5835* 6005*, Rdm.
 6481*. —, Joh. Tordsøn S., Bg.
 i Randers 3250-1 3642. —, Jonas

- S. 3987. —, Lars S., Bg. i Malmø 7222. —, Mads S., Bg. i Køge 6613. —, Oluf Jenssøn S., Bgm. i Varberg 5039*. —, Peder S. 3672. —, Peder S. i Aarhus, ~ Marine Jensdatter 7056. (Tilf.). —, Peder S., Bg. i Malmø 3374, †, ~ Kirstine 7313. —, Tn. f. Bgg. 2214 5302 7458 7702, f. Bdd. 3200 3590 3830 4065 4999 5788 6615 6858 7061 7169,72 7271 7366 7466 7510.
- Skææd, Mikkel 1479.
- Skæg, Fader V. 7628 7799.
- Skæplitz (Schepelz, Skeplesse, Skepletz, Skæpelz, Skæples), Erik S., V. 3075*. —, Jachim S. 6830. —, Klavs S., R. 3346 3664. — Nils S., V. 3075*.
- Scønehaghen, Konrad, Bg. i Landskrone 7445.
- Scønekken, Lambert af, Munk 1509.
- Skønewedder (Schønewedder, Schoneweder), Bertel, Bg. i Landskrone 5115* 5866 6650 6783, †, ~ Gese 7323.
- Slagelse (Sclauløsæ), Johannes af, Kantor i Rosk. 1296* 1338,52 1544.
- Slarres, Gyde 4204.
- Slaueker, Jakob, Bg. i Ribe 6134*.
- Sleef, Gerekin 3253.
- Slet (Sleet, Slæt, Slææth) (I), Eskil S., V. 7843*.
- (II), Joh. S., R., †, ~ Ingeborg 1879. —, Joh. Nilssøn V. t. Gudum 3733*, 88* 3904.
- (III), Knud S., V. 7956*, t. Strands 7772* 7818.
- (IV), Johannes S., Kannik i Rosk. 3153.
- (med Sparre), Joh. S., V. 6153*.
- , . . . m Nissøn S., V. 7109*.
- , Henrik S., Hfg. 6948. —, Jes Ebbesøn S. 5647. —, Nils S., V. 3638. —, Nils Johansøn S., V. 2997. —, Peder S., V. 3517.
- Slippe, Nils, Bg. i Køge 5835.
- Sloo, Gunne Bd. 3792.
- Sluchow, Herman, Skipper i Danzig 4929*.
- Sløppyn, Peder Nilssøn, Bg. i Skel-skør 3758.
- Smacteshaghen, Gerlak, rügisk V. 3211,62,67 3408.
- Smalsted (Smalstethe), Alheid, ~ Urne Jepsøn (Algudsen) 5496s. —, Henrik S., V. 4966* 6240 6853 7554 7900 8048. —, Nils S., V. 3372. —, Tøteke S., V. 3368.
- Smed (Smet, Smid, Smit, Smyd, Smyt), Anders Nilssøn S., Bg. i Malmø 7508. —, Bo Pedersøn S., Bg. i Køge 7577. —, Eghert S., Bg. i Malmø 3661 3902. —, Hans S. 6914. —, Hemming S., Bg. i Kalundborg 5704. —, Hemming S., Bg. i Køge 5669, Rdm. 6613 6912 7504*. —, Hemming S., Bgm. i Ringsted 5863. —, Iver Sifridsøn S., Rdm. i Randers 3576*.
- , Jakob S., V. 4508. —, Jep S., Bg. i Haderslev 5968. —, Jakob S., Rdm. i Holbæk 6189. —, Jep Olsøn S., Bg. i Malmø 7508. —, Joh. S., Kældermester hos Bispen af Rosk. 3682. —, Joh. S., Bgm. i Aarhus 3978. —, Jens S., Rdm. i Faaborg 6440-1. —, Jes S., Bg. i Køge 6539. —, Joh. S., Bg. i Landskrone 5989 6783. —, Jesse S., Rdm. i Næstved 6135*, Bg. 6707. —, Jon Jakobsøn S., Bg. i Rosk. 4881 5302* 5906, Rdm. 5307* 6253-4*. —, Klavs S., Bg. i Lund 3811 6311. —, Lavrids S. 6479. —, Mads S., Rdm. i Svenborg 6960. —, Mikkel S., Bg. i Faaborg 6440-1. —, Nils S., Bg. i Ribe 3964, † 4237. —, Nils S., Bg. i Køge, †, ~ Margrete 5628. —, Nils S., Bd. 4810. —, Peder S., Rdm. i Malmø 7222 7313 7529,31 7603 7793 7817,49, ~ Gertrud 7907. —, Peder S. af Velle 4670. —, Peder Lassøn S., Bg. i Kbhvn. 7559-60.

- ~ Kristine 7585*. —, Povl S. 7686. —, Reinekin S., Bg. i Malmø 4746 4929. — Suether S., Bg. i Lund 6311. —, Tomas S., Bg. i Køge, ~ Katrine Jensdatter 4246. —, Torkil S., Bd. 4810. —, Truels S., Rdm. i Holbæk 6189. —, Tyge S. 7585. —, Tn. f. Bgg. 3206 4226,61 5669 5968 6508 6960 7165 7300,17 7435,47,87 7532 7784, f. Bdd. 2514 2848 3590 4019 4439 4616,28 4805 4999 5414 5706, 78,88 6016,47 6136,88,95 6215, 57 6722,62 6927,35,76 7407 7525 7616,60 7703,20,64.
- Smeger (Smeker, Smigær), Fikke (Vicke) S., R. 4991-2 5081*,83 6032*, † 7842. —, Johanne Fikkedatter, ~ Nils Jenssøn V. 7842. —, Joh. Pikkard S., R. 2600, = Pikkard S. 2475. —, Otto S., V. 6615*,27.
- Smiggær, Henrik, Bg. i Rosk. 1305.
- Smiter, Nils, Rdm. i Slesvig 3812.
- Smælt, Hennike, Præst i Allinge 7246.
- Smøfoot Bd. 6482. — Jfr. Snefoth.
- Smøyælund, Nils Pedersøn, Præst i Slagelse 7827*.
- Snafs, Albrecht S., V. 5869 6803*. —, Bonde S., V. † 3203. —, Klavs S. 5173s. — Otto (Bondesøn) S. 3203. —, Otto S., V. 5173s 5869-70*, R. 6803,68, † 7425. —, Jakob S., Bd. 3670.
- Snak, Jakob, Hfg. 3866.
- Snakenborg (—berg, —burg, Snæwenborgh), Anna Gerhardsdatter, ~ ¹Aage Ingversøn, ²Peder Munk 3080* 3524 3604. —, Hans S., †, ~ Ide Pedersdatter 3716 5258 U394s. —, Heine S., R. 4097. —, Hennekin S., V. t. Sjørup 3604. —, Henrik S., svensk V. 2794.
- Snefoth (Snøfoot), Nils Hagensøn 5931 U375. — Jfr. Smøfoot.
- Snefugl (Snyøfugl), Nils Pedersøn, Bg. i Rosk. 3301*,04* 3727,53,84 4985, Fg. 3555 3600*, ~ Gertrud 2905.
- Snekke, Herluf Nilssøn V. t. Englerup 3441 3504,57*,60 3904, R. 5160a 5256 5555 5825,72 6641 U464, t. Englerup 5942, Landsd. i Sjæll. 5938,42,90 6012,32* (Erland!) 6245* 6410, 48* 6600*.
- Snellinge, Johan, Klosterforst. i Flensborg 7382.
- Sneep, Sven Bd. 3048.
- Snikka (Snikæ), Gerard Pedersøn S. 4508. — Nils kaldet S. 400.
- Snubbe, Edle (Henningsdatter), ~ Peder Grubbe 2204,17. —, Eskil S., V. 1284. —, Hemming Pedersøn R. 1388*, † 1747. —, Knud Juul V. 1122 1355. —, Oluf Bjørnsøn, Kannik i Rosk. 526*,81* 744*,48*,49, Official 798, Dekan 905,13. —, Peder S., V. 1747. — (af Gjerdrup), Jens S., V. 6837, af Rislev 7064. —, Nils S. 6837, af Gjerdrup 7064. —, Peder S., V. 3657 3835. —, Peder S., V. 3717* 5125, t. Gjerdrup 3658* 5473 (Simble!).
- Snyphorn, Gotskalk 6657*.
- Snyøfugl, se Snefugl.
- Snæwenborgh, se Snakenborg.
- Snøfoot, se Snefoth.
- Sod, Mads Jenssøn V. 2589 2710 2817.
- Sodhæ, Sven, Fg. i Halmstad 7703.
- Sofie, Dronning U34. —, Enke efter Erik af Langeland 950 1137-8, 63-4 1203,14,63 1449,67. —, Datter af Nils af Werle 1019. —, Fru 3791. —, ~ Nils Eriksøn, se Høg. —, ~ Nils Olufsen 3551. — Albrektsdatter, se Krag. — Folmersdatter, se Lunge. — Jakobsdatter, se Lunge. — Jensdatter, se Rani. — Johansdatter, se Bjørn. — Klavs datter, Abbedisse i Rosk. 3583 3617 4434,86 4530 4704 4848 5191 5551*.

- , Datter af Nils Jakobsøn, ~ Rigild Puge 4887. — Pedersdatter, se Panter. — Tuesdatter, se Rønnebæk.
- Sol[?], Asger Bd. 3710.
- Solde, Klavs, Fg. i Malmø 3278.
- Solder (Soldere), Henrik S., V. 3190*.
—, Nosselman S. 3259.
- Solue Nilsson, se Spore.
- Somarus, fh. Møntmester 1023 U139-42.
- Somet, Iver, Bg. i Faaborg 7169.
- Sommer (Somar, Somer, Sommær), Esbern S., †, ~ Kristina 463.
— (II), Johannes S., Kannik i Lund 2831* 2910.
— (III), Nils S., V. 5051 5573 6034*.
— (IV), Jes S., V. 6759, af Ørridslev 6945, af Pugholm 7119*. —, Peder S., V. 7119.
—, Bo S., Kannik i Lund 7959, ? = 6857. —, Esger S. 4444. —, Nils S., V. 1803. —, Johannes S., Kannik i Rosk. 1512, ? = 2402, † 4049. —, Nils Mikkelsøn S. 4670. —, Peder S., Gardian i Lund 3242*.
—, Peder S., Minister for Minoriterne 4154. —, Peder S., se Gedsted. —, Per S., Bg. i Lund? 3331. —, Tn. 6215 7579.
- Sone, se Sune.
- Sonæ, Peder Bd. 6350.
- Sonke, Sonnyck, se Sønneke.
- Sort (Soort), Henrik S., Bgm. i Næstved 4797. — William S., se Baden.
- Sosathel, se Basse (ny), Dyre.
- Soye, Herman, Klavs og Otto, estl. Ad. 5804*.
- Sp....., Henneke, pommersk V. 3767.
- Spaan, Joh., Kannik i Lübeck 6006.
- Spandogh (Spanogh, Spandaw), Frederik S., V. 2771 2802, †, ~ Odburga 3271. —, Hennekin S., V. 3271.
- van Spanheim, Sifrid Lander, livl. Ordensmester 5804, 94-5.
- Sparch, Morten Lavridsson, Domprovst i Aalborg 7532 U538.
- Sparre (i Sjæll.), Bo Johansen V. t. Sigersted 4507. —, Herluf Thomæssøn 432*. —, Jens Torbernsøn V. 6406*, 21, 24* 6749* 6959 7243*, t. Bringstrup 7689* 7706, Høv. p. Kalundborg 6855, Justitiar 7341, 73 7629 7710 U440, R. 7991 8030, Rigsraad U454. —, Kirstine [Torbernsdatter, ~ Nils Skave] 7243. —, Morten Thomæssun 432*. —, Morten Truelssøn af Viby 1108. —, Nils Jenssøn V. 1168 1200 1344*, 61, 64, 88*, 1786*, Landsd. p. Sjæll. 1839. —, Nils Jenssøn V. 4983 5855, t. Sandby 5825 5938*, 40 6245* 6448, †, ~ Johanne Fikkedatter Smeger 7842. —, Nils Pedersen V. 2526*, t. Slangstrup 2511*, 90. —, Peder Jakobsøn V. 1245*. —, Peder Jenssøn V. t. Sørup 4196. —, Peder Mortensøn 1108. —, Peder Mortensøn V. 4306 5112-3, 72 5685* U312-3, af Viby 4114*, 96* 5106* 5737 6404-5, Provisor f. Frue Kl. i Rosk. 5161 5364 5505 U364. —, Torben Jenssøn V. 5112*-3, 60a 5555 5685* 5738 6032 6257 6404-5* 6641, t. Ørslev 4189-90*, 96 4622 4909*, 94 5473 5940 6353* U363, t. Bringstrup 6424*, Høv. p. Kalundborg 6278-9 6315 6448*. —, Truels Torbernsøn, Præst i Bringstrup 6448 6600* 7629.
- (i Skaane), Aage Nilsson V. 6690, Høv. p. Bornholm 6438 6502 6657 6737, 44 7333. —, Aage Tulsøn V. t. Hageløsa 7892. —, Joh. Svensøn V. 3947. —, Jon Svensøn R. 5395 5629 5917 6031. —, Klavs Nilsson V. 6395 6437 6526 6906, Fg. p. Varberg 6197*, t. Ellinge 7061, 87 7100, 51, R. 7136 (Tilf.) 7278 7662 7795, Rigsraad 7830, t. Ellinge 7221

- 7421 7570 7644 7755 7852,55.
—, Nils Klavssøn R. t. Ellinge 7581
U460s, ? = 7061 (Aar 1488). —,
Nils Svensøn V. 3898 3901,66,86
4013,18*, af Ellinge 4081 4195,
R. 5629,41 5761 5909 6031*
6138 U576,583, t. Ellinge 5264*
5943,46,54,94 6081,99 6190
6287 6543-4 6690* U575, ~ Per-
nille 3986 4013. —, Sven Jonsøn
V. 3165-6, t. Espinge † 4195. —,
Tule Tygesøn V. 5926,62 6367
6834 7383 U576, t. Hageløsa
6218 6840 7731. —, Tyge Tule-
søn V. 2757* 3189 3620.
- Sparre (svensk), Erland Mantissøn V.
U368*. —, Joh. Kristinesøn V.,
~ Kristine 2561. —, Peder Erik-
søn V. 5039*. —, Toste Turesøn
R. t. Ø. Vram 2792 3589. —,
Ture Tostesøn V. 3341,63 3837a,
af Ø. Vram 4203*,25.
- Spec, Godskalk V. 1625.
- Spend, Anders S., V. 7124. —, Josef
Jenssøn, Rdm. i Ribe 5035, Bgm.
6021 6134* 6243*.
- Sperlingh, Henrik, Bg. i Lübeck,
†, ~ Tilze 5180 5201.
- Spetman, Radelaf, pomm. Præst 4170.
- Spikedynæ, Jakob V. 1361*,73 1617,
Fg. p. Vordingborg 1403.
- Spiker, Hans, Bg. i Lübeck U563.
- Spink, Jakob Pedersøn S., Provisor
i Rosk. 2726. —, Nils S., Pro-
visor i Rosk. 2088. — Jfr. Spynk.
- Spiræ, P., Bd. 3590.
- Spiring, Jakob Jonsøn, Fg. 5529*.
- Splid (Splidæ, Splyt) Eipsøn V. 5580
7333. — Esgesøn, se Juul.
- Splid (Spliit, Splyt), Hartvig S.,
Kantor i Aarhus 7623*.
—, Joh. Jenssøn, se Fasti.
- Split (Splyt), Jakob S., V. 3536*.
—, Klavs (Ottesøn) S., V. 2497*
4533. —, Otte S., V. 1655, R.
1838,84, † 2497. —, Otte S.
4533. —, Otte S., Amtmand 7468.
- Splitaf, Gunner Jakobsøn V. 2042
2462, R. 2759. —, Jakob Nils-
søn V. 3960. —, Jon Nilssøn
V. 2759 4049 4444*. — Mag-
nus Nilssøn R. 2444,68.
- Spoldener (Spaldener), Arlu (Arløf)
Pedersdatter, ~ Jon Sakstorp 6379-
80 6606,14. —, Hans S., V. 5969
6099*, Fg. i Malmø 6391, t. Kla-
parp 6379*-80 6504,09,52 6614.
—, Peder S., V. 3238, R. 4377.
- Spore, Henneke S., V. i Ulslev 4169s.
—, Iver Finsøn V. 4084, t. Skydebj.
3918*. —, Sølve (Silvester, Silffuæ,
Solue) Nilssøn V. 4991 5622
5872 6032* 6404, Høv. p. Abra-
hamstrup 4223 4486, t. Løve
5297 5741,65 5864*,67.
- Spoesmed (Sporæsmeth, Sporsmit),
Kristjern S., Bg. i Randers 6185.
—, Nis S., Bg. i Aarhus 6577.
—, Peder S., Bg. i Kalundborg,
~ Elne 7219.
- Springh, Iver S., Hfg. 6036. —,
Jep S., Bd. 6036.
- Springe, Henrik, Bg. i Ribe 3964.
- Springop, Jens Bd. 6759.
- Sprozel, Joh., Vikar i Hamburg 3520.
- Sprækman, Anders Bd. 5643.
- Spurig Bd. 4679.
- Spyel, Joh. 4039.
- Spynk, Je Bd. 3388.
- Spænde, Erik Jenssøn V. 6534, t.
Halkavi 6449*. —, Jens Lavrids-
søn V. 5049*. —, Mærete, ~ Tor-
kil Brawde 7716.
- Srome, Morten 7414.
- Staal, Anders S., Bd. 7324. —,
Oluf S., Bg. i Kbhvn. 7971.
- Staar, se Star.
- Stabbel, Iver V. 4870.
- Stade, Jesse Bd. 3041.
- Stadsbudh, Henrik i Ribe 5035.
- Stadhsgaffwe, Jakob, Bg. i Ribe 4237.
- Stael, Tomas, Præst i Flødstrup 7298.
- Staffen, se Steffen.
- Stage, Konrad, Bg. i Ribe, Datter:
Gertrud, ~ Oggi Hwidt 5589.
- Stake (I), Johan van Gherwese R.
5116*. —, Johan S., R. 6559
7099 7448*. —, Klavs S., V.

- 3731*. —, Markvard S., R. 7448*.
- Stake (II), Baltasar S., V. 3869. —, Henneke S., V. 4183 4973. —, Herding S., R. 5116.
- Stalbuch Bd. 2819.
- Stale, Peder af Ølsemagle 5931 6005.
- Stalsvend (Stalswan, Stolswen), Jens S., Bd. 3388. — Nils S., Bd. 3200. —, Peder S., Bgm. i Nykøbing 3965. —, Torkil S., Hfg. 6957*.
- »stamme« Mogens Bd. 6762.
- Stamme, Mads, Bgm. i Maribo 7921.
- Stampe (Stamp), Detlef S., V. 3483. —, Henneke S., V. 4937. —, Sofie S., Nonne i Slesvig 7046.
- Stangeberg (Stangæbergh), Anders S., V. 4870 5008* 6419 (Tangbi!). —, Henrik S., Kannik i Ribe 6327,54 6586* 6728*,56 6841*, 57 6924s,64*7223*,28* 7359,84 7450,72* 7586* 7804 7900 U426, Provst i Jelling Syssel 6787 6957 7610* 7936*, Bisp af Ribe 4869 (Aar?). —, Joh. Tongbergh V. 3640*. —, Nils S., V. 6874* 7829, t. Lerbæk 6733*.
- Star (Staar), Aage Karlson S., V. t. Skabersjø 7515,30 U459, ~ Ingeborg Jensdatter Gagge 7644. —, Oluf S., ~ Elæna 1301. —, Peder Karlson V. 7515 7892 U459.
- Starkowe, Henneke, tysk V. 5262.
- Starling, Jakob, Kannik i Vexiø 6571.
- Stathæ, Henrik 2475.
- Staverskov (Stagherskogh), Jeppe S., V. 6964*. —, Johannes S., R., † 1380-1. —, se Gøye.
- van Steenberge, Henrik, tysk R. 5118.
- Steffen (Stefan, Staffen), Ærkebisp i Upsala U34. —, Præst i Lund 6402. — i Geeden 7397. — Jenssøn, Guldsmed i Lund 6961 7021. — Liuelson 3271. — Øthensøn 367* U155,164.
- Steg (Steek), Aage S. (flere), V. 1389,97* 1401-2, R. t. Skersø, †, ~ Ingerd 3717, V. 3557,59-60,90 3614,82 3919,81 4003,52*,58 4199* 4268*,94,98-9 4306*,10*,13*,15-8*,71,82s,90,98, Fg. i Roskilde 4507, t. Bøge 3441, t. Ølsemagle 4181 4246,61 4353-4 4429,57, † 4622 5931, ~ Kirstine Pedersdatter 5198 6393 6416 6511 6994. —, Joh. Bentson V. t. Karise 3557,60 3981 4003*,52, † 4055,69 4246,61 4353-4 4622. —, Helene Aagesdatter, ~ Jens Olufson 6511. —, Katrine Joh.datter 4052. —, Lucie Joh.datter 4052 4261, ~ Sven Johanson 4622. —, Mette Aagesdatter, ~ Konrad Massow 6511. —, Mogens (Magnus) S., V. 3590. — Peder Aageson, Kannik i Rosk. 6393 6511*, † 6773.
- Steghere, Jens Mikkelsen, Bg. i Rosk. † 6795.
- Steker, Klavs, Rdm. i Slesvig 7011.
- Stekke, Erik, Bg. i Odense 4639-40.
- Sten Gustavson V. 7799*. — Laleson 3369. — Lavridsson, Skipper 6291*. — Nilsson, se Krognos. — Pederson, se Gøye. — Tureson, se Bjelke (svensk).
- Sten (Steen, Stieen), Erik S., V. 7936. —, Hartvig S., V. 7872. —, Knud S., V. 6938,91. —, Nils S. 2723, V. t. Harløsa 2832. —, Otte S. 1557. —, Nils, se Krognos. —, Oluf Iverson, se Skram. —, Peder, se Due (Glob). —, Gerike S., Bg. i Malmø 6691. —, Klavs S., Bg. i Ribe. ~ Bekæ 6607. —, Peder S., Official i Lund 4652. —, Sweder van den S., Bgm. i Embrick 7018. —, Tideman S., Rdm. i Lübeck 5031* 5121*.
- Stenbock, Gustav Olsøn R. t. Torpa 7869,94 7902.

- Stenbrikke, Andreas Aagesøn 1502 2600. —, Gotskalk Anderssøn V. af Kokkedal 6586a.
- Stenfeld V. 6964 7410* 7622* 7891.
- Stenhals, Gerard, Bg. i Rosk., ~ Ingerd 3542 3737, †, ~ Boweld 4003.
- Stenkop, Henrik, Fg. i Malmø 3440, 54.
- Stensen, Jakob Jenssøn, Bgm. i Rosk. 3994, Rdm. 4638*, Bgm. 6904-6*, 62,95*, Rdm. 7050, Bgm. 7466 7585. — (?), Tyge V. t. Huseby 5622.
- Stenwegh, Siverd, Bgm. i Kbhvn. 3736*, 41*.
- Stenwerke, Lambert, Bg. i Skanør 4284.
- Stere, Jens, Præst, † 7958.
- Stercke, Kord U520-1.
- Sternchen, Joh. af Barrinstein, Notar 4160.
- Sternenbergh, Hans S., Bg. i Skanør 4284. —, Joh. S., Notar 5037.
- Stig (Sti, Stigot, Stygo), Bisp af Rosk. 445, 52, 54. —, Abbed i Sorø 1544, † 1786. — af Gassum 5971. — t. Møllerup, se Hvide. —, Bg. i Lund 2537 2768, 75. — Aagesøn, se Thot. — Anderssøn, se Hvide. — Bjørnsøn 7566, ~ Karen 7837. — Jeypsøn V. 3521. — Jenssøn V. 7407. — Jurissøn, se Galen. — Mikkel-søn i Rosk. 2204. — Nilssøn, se Rosenkrans; t. Egebjerg, se Skovgaard. — Nilssøn R. 756. — Nils-søn V. 1270 1396 1407. — Nils-søn 3517, ? = 3567. — Oluf-søn, se Krognos. — Pedersøn, se Hak, Krognos, Skovgaard.
- Sticker, Jakob, Rdm. i Rosk. 7172.
- Stirkkar, se Styrkar.
- Stoffisk, Mikkel V. 5893 5956*.
- Stok, Bertold S. 6327. —, Hans S., Bg. i Ribe 6607 7359. —, Herman S., Bg. i Ribe 6607, † 7359.
- Stokelet (Stokeleeth), Lyder S., Bg. i Slesvig 3812. —, Tomas S., V. 2744* 2813.
- Stocker, Robert, engelsk Købmand 7105.
- Stockmand, Peder, Bg. i Kalundborg 7300.
- Stolm, Jens 6242.
- Stolswen, se Staldsvend.
- Stolte, Herman S., Præst i Stubbe-købing 5249. —, Joh. S., Provst i Tofte 3690*.
- Storm, Herman Størm V. i Raahave 4169s. —, Jes S. i Viskinge 7459, 78* 7505 7718. —, Heylewick S., Nonne i Slesvig 7046. —, Luder S., V. 3336, R. 5188 5598.
- , Mikkel S., Bg. i Aarhus 6646. —, Tn. 6215 7459.
- van Stoven (Stofve, Stoue), Detlev S., tysk Ad. 5683. —, Henrik S., Notar 5180 5201. —, Markvard S. d. gamle 1793 1835.
- Stralendorp, Fikke V. 5229*.
- Strange Ebbesøn, se Bild. — Jakob-søn, Rdm. i Malmø 5961, 70 6396 6669, 72-3, Bgm. 7222 7414 7529. — Jenssøn, se Jordbjerg Slægten, Mus. — Jenssøn V. 7453*. — Nilssøn, se Bild. — Pedersøn V. 3341, 63, 86, ? = 3519.
- Strascenborgh, Martin, Bg. i Stralsund 2571-2*.
- Strekker, Joh. 2760.
- Stromendorp, Klavs, Bgm. i Skanør 6031*.
- Stroseheue, Wedeke Walsleue V. 3759.
- Strot, Truels, Bg. i Randers 5728.
- Strubæ, Palne Jonsøn, Bg. i Randers 3576*.
- Struch, Tyge, Bg. i Faaborg 5742.
- Stubbe, Knud V. af Brønnesløf 2972. —, Herman, Bg. i Malmø 6758.
- Stubbestorp, Busch V. 5601*, 27. (Stubbum Slægten), Nis Knudsøn V. 5678s. —, Peder Knudsøn V. 5678s.
- Stud (Stut), Henrik S. (eller Stook), Hfg. 7169. —, Joh. S., Præst 3517. —, Klavs S., Bg. i Sven-

- borg 6780. — Oluf S., Rdm. i Holbæk 6189.
- Stur, Peder S., V. 3958*-9.
- , Henrik S., Bd. 4104. —, Liffert S. i Viborg 5988.
- Sture (Stur), Anna S., Nonne i Slesvig 7046. —, Henrik S., V. 7382.
- , Kadrin Svensdatter, ~ Bo Stensøn 6889. —, Kristjern S. U361.
- , Lorentz S. U361. — Sven S., V. 3562 4344, R. 5236 5603 5967 6889, †, ~ Gunilde U581.
- (svensk), Algot Magnussøn R. 5603. —, Magnus S., R. 2794.
- , Nils S., R. 3871*.
- Stygge, Kristjern, Fg. p. Aalborg-hus 7353.
- , Anders, Peder, se Galen.
- Styke, † 6598.
- Styke, Ulrik, Bisp af Aarhus 6139 6242 6570 6774 7339,41,63,66 7541 7634 7795.
- Stynk, Nis Bd. 5885.
- Styrkar Bd. 3382. — Mogenssøn Bd. 5954.
- Styrling. Joh., Prior i Antvorskov 3463.
- Styrmandt Bd. 5221.
- Styørn, Jon 6759.
- Stædingh, Egbert, Bg. i Ribe 3997 4034*.
- Stændruph, Nils, Bg. i Ribe 2314.
- Støber (Støpæræ), Joh. S., Bg. i Rosk. 2088. —, Peder S., Bg. i Køge 3700*.
- Støød, Peder, Bg. i Ribe 3192, Rdm. 3927.
- Stømbo, Nils, Kannik i Rosk. 1372.
- Størm, se Storm.
- Støueghns, Kord, Høvding for Lige-delerne 4584.
- Suder (Sudare, Sutor), Didrik S., Bg. i Rosk. 5252. —, Drewæs S. 3672. —, Evert S., Bg. i Malmø 6509. —, Jonas S., Bd. 3018.
- , Povl S., Rdm. i Lund, † 7538.
- , Sakse S., Bg. i Rosk. 2122.
- , Tn. f. Bgg. 2088 3053 3758 3961 4257,61 4881 5307 7577,
- f. Bdd. 3015 3193 3590 3721,54 3948 4179 4311,16 5529 5837 6136,68 6676 6715,87.
- Suhm (Zsum), Gutzlav S., R., † 3043.
- , Gutzlav S. d. æ., V. 3362, ? = 3408. —, Gutzlav S. d. y., V. t. Wittow 3043, ? = 3408. —, Helmold S., R. 3043. —, Nils S., V. 3317, d. æ. 3408, t. Keyseritze 3362,67. —, Nils S., V. t. Varke-nitze 3272. —, Sum d. æ., V. af Jasmund 2903* 3043 3211,72 3408. — Sum (d. y.) V. 3408. —, Thiderik S., V. t. Keyseritze 3272.
- Sukow (Succow) V. 5944-5*.
- Sume, Hans, Skipper 6744.
- Sune (Sone, Suno), Johanniter 2398.
- kaldet Rethosvend, Hfg. 2319.
- Gyrdson 853. — Jakobsøn, se Liljestjerne. — Jakobsøn i Gørsløf 6885. — Jepsøn, Fg. i Køge 6416*. — Pedersøn (i Fyn) 4508. — Pedersøn (i Jylland) 7750.
- Pedersøn (i Skaane), † 7163.
- Sur, Joh. S. 1557. —, Jes S., Bg. i Sakskøbing U552.
- Susanna 4767.
- Susæ, Peder Bd. 7704.
- Susth, Morten, Kirkevæрге 6784-5.
- Svab (Suaab, Swaf), Klavs S., V. 3855, R. 5116. —, Mads S., V. 7655.
- , Joh. S., Bd. 4072.
- Swagesticke, Hans Pedersøn V. 4036.
- Svale (Swole), Nils S., V. 3801*.
- , Jakob S., Bd. 3590.
- Svan, Arvid S., V. 6238* 7454, Lagmand i Tii H. 6800. —, Hans S. 4643. —, Morten S., V. (i Halland) 6649* 7320 7644.
- , Powl Zwan Bd. 3388.
- Svane, Jens (Mikkelsøn), Bisp af Børg-lund 2878, af Ribe 2879-80 2979 3026,34,54-5,63 3182 3203 3335,93 3516,34 3638 U217a(?), 328.
- , Morten S. (i Jylland) 7072.
- Swanehals, Hans, Bg. i Skelskør 5616.
- Swantebur, Hertug af Stettin 3088.

- de Suanze, Kristjern 1839.
 Swarte, Johan, Bg. i Malmø 5362.
 Svarteskaaning (Skanung), Nils Jenssøn S., V. 3369* 3402,09* 3525, 36,84,86 3604,47, R. 3714,57,59 3874 4054*,97 4144 4203,83 4322, † 6004 7065. —, Peder S., Munk 5957. —, Swarte Jens R. 5893 5956-7 7065.
 Swarver, Sven Bd. 2043.
 Swatz, Mads V. 6945.
 de Swawe, Vilhelm R. og Vilhelm V. 3514,21.
 Sveder, Abbed i Esrom 3210*.
 Sweigardh, Jes Pedersøn Bd. 7407.
 Sven, Bisp af Aarhus U32, † 94.
 —, Bisp af Aarhus U229. —, Bisp af Børglum 469. —, Bisp af Børglum 3083,99 3393 3516, 31,34,92 3696 4048 U328-9.
 —, Bisp af Viborg U74. —, Provst i Viborg 24 29 U32. —, Præst 2987. —, Præst 6133.
 —, Præst i Kverrestad 7372. —, Præst i Lødderup, † 3391. —, Præst i Veinge 4889. —, Abbed i Aas 4188*. —, Abbed i Løgum 4695. —, Bg. i Rosk. 5327.
 — Anderssøn, Bg. i Lund 6431.
 — Bosøn, Bg. i Rosk. 5364. —
 — Brodersøn, Bg. i Lund 4051.
 — Elefssøn V. 2350,53, ? = 2671.
 — Esbernsøn (Krumpen?) 2466.
 — Eskilsøn, Præst 3256*. —
 Hagensøn (i Segl: Iversøn), Rdm. i Malmø 3813*. — Hinzesøn, se Sakstorp. — Isaksøn 1501.
 — Jakobsøn, se Krag (i Sjæll.).
 — Jenssøn, se Benderup, Brostrup, Prip. — Jenssøn, Bgm. i Simrishavn 7406. — Johansøn, Bg. i Køge, ~ Lucie Jensdatter 4622. — Jonsøn, se Sparre (i Skaane). — Jonsøn, Rdm. i Lykaa 7855. — Klavssøn, Rdm. i Heddinge 6762*. — Lolesøn V. 6952. — Meretesøn 764. — Mikkelsøn, Præst 7950. — Nils-søn 4678. — Nilssøn, Fg. i Landskrone 5989, Rdm. 6579.
 — Nilssøn, Rdm. i Lykaa 7855
 — Pedersøn 1981. — Pedersøn V. 2965 3835. — Pedersøn, Bg. i Lund 7378. — Svenssøn, Rdm. i Lykaa 7852,55. — Tergilsøn Bd. 5152. — Tordsøn, se Baad (i Hall.). — Tokesøn 400. — Torgersøn V. 4283. — Tuesøn, Kannik i Rosk. 6569 7476 7626. — Væmede-(el. Væmun)søn, svensk V. 3161* 3369*.
 Svenike Nilssøn Bd., † 7621.
 Swenike, Nonne i Rosk., † 4913 6939.
 Svening Anderssøn, se Vinter (af Vodstrup).
 Swerdothe, Fg. i Ribe 4946.
 Swerke, Bg. i Landskrone, ~ Mette 7928. — Ydbjørsøn, Fg. i Aarhus 6484*.
 de Swesen, Joh., Præst 6652.
 Suether, Bg. i Slagelse 2616.
 Svey (Swæy, Sweye), Nils S. 1521, † U320-1. —, Peder S. 7078 7626 7714, Bg. i Kbhvn. 6820* 7100*,91*, V. 7109*.
 Sweyn, Nils V. 1364.
 Swilæ (?), Peder Bd. 1501.
 Swin, Esge, Bg. i Odense 6968.
 Swinekule, Joh. R. 2600 2894.
 Swir, Bunde V. 4083*.
 Svort, Vilhelm S., Bg. i Næstved U585, Rdm. 6707, Bgm. 7360*. —, Tn. 7410.
 Swortekopp, Peder Guldsmed, Bg. i Lund, ~ Inge 5965.
 Swærdfegger (Sverfæyere), Hans S., Bg. i Svenborg 6960. —, Jes Madssøn S., Bg. i Randers 6185.
 Sværdsliber, Anders Nilssøn Bd. 4019*.
 Sydenkorp, Joh. V. 4084*.
 van Sygghem, se Siggen (Rettelser).
 Sygge, Peder, se Galen.
 Sylfast Bd. 3549.
 Sylowe (Syloghæ), Hennikin 1926 2030.

- Syrenberg, Tidike Hanssøn, Bg. i Kbhvn. 7559-60.
- Syuwende Bentsøn, se Neb.
- Syøbo, Nils, Kannik i Ribe 4695 4854* 5180 5201 5589 5840 6021.
- Sæyghen, se Seyn.
- Sægot (Segot) Esbernsøn, Rdm. i Ystad 8013.
- Sæmund (Semund, Seymund) Johansøn, Kannik i Rosk. 3252 3421, † 3727.
- Sævid (Sevid, Sevith, Sigvid) Magnusson 2345. — Nilsson U458, Landsd. p. Bornholm, ~ Kirstine 7803.
- Sød, Peder, Bg. i Nykøbing 3987.
- Søve Nilsson, se Spore.
- Sønnike (Sonke, Sonnyck) 2884, se Fasti. — .vll . . . son 1396.
- Søren (Severin), episc. Tranquilliensis 6139, ep. Farenis 6701,25 7088, Vikar hos Odensebispen 5693s. — Iversøn, Provst i Vestervig 7272 7845. — Klavsson 6338s. — Knudsøn, se Rødding Slægten.
- T.**, se Tyge. —, fh. Drost 578, se Abildgaard, Tyge. — Kammermester 865.
- Taa (af Kragerup), Mads Jakobsøn T., V. 1545 1650* 1786 1836* 1915*, 17*.
- (af Tjørnelunde), Mads Jakobsøn T., V. 3667 (Aar?), t. Tjørnelunde 3346*, †, ~ Kristine 3649. —, Peder T., V. 5170 5726 6210 6641 6749* 6934 U363, 464.
- Taarnskytte, Joh. Jenssøn V. 6853 8048. —, Joh. Pedersøn t. Linderum 4019*. —, Kristjern Jenssøn V. 6240 6853, t. Linderum 7091 8048.
- Tage 3444 (? = T. Ovesøn Hvitfeld). — Henriksøn 7295, se Reventlov. Henrik Tagesøn. — Nilsson, se Bild. — Svensøn, † 2356, 59. . . . Takæ [?] de Skania 372.
- Tale, ~ Henrik v. Bockwolde 4287. —, ~ Peder Pors, se Frille. — Aagesdatter, ~ Anders Jakobsøn i Grenia 7531.
- Taleke, ~ Brant v. Podbusk 4860. —, ~ Gosman 7165.
- Tane (!), Trugot 2207.
- Tangbi, Anders 6419, se Stangeberg.
- Tangen, Helmich 7558.
- Tanke, Tn. 6350 7702.
- Tanthorp, Peder, Præst, † 2399.
- Tap, Nils 875.
- Tarkow, Herman, Provisor i Bergen 3408.
- Tedinghusen, se Tinhus.
- Tegemad, Teyæmath, se Tidemand.
- Teglslager (Tighslaweræ), Tn. 3553 4393 6691.
- Teglstensbrænder, Tn. 798 835.
- Teilstorp, Henrik, Bg. i Malmø 6732, ~ Anna Olufsdatter 6669, 73.
- Teldu, Fg. i Fuglsang 7938.
- Telogh, Klavs 6528.
- Tencke el. Tennyk (Tinnik), Nils Jenssøn V. 3711 U346, † 5684.
- Terbern, se Torbern.
- Tergils, se Troels.
- Terkel (Therkil, Thorkil, Torkild, Torkel), fh. Provst i Viborg 2187. —, Præst i Hvejsel 1796. —, Præst i Svenstrup 3083. — Amundsøn 845. — Ebbesøn, se Lange (Munk). — Jenssøn, Præst 5533. — Jenssøn 2915. — Jenssøn t. Vinding, se Limbek. — Jenssøn, Hfg. 6787*. — Magnusson R. 756. — Mogenssøn, Rdm. i Randers 6378. — Nilsson V., se Bing. — Nilsson, Rdm. i Ribe 7410. — Pedersøn, se Væbner. — Pedersøn, †, ~ Elisabet 3815. — Tulesøn, Bg. i Ribe 5035.
- Terning, Esbern 1284.
- T. . . ningh, Joh. V. 2787.
- Teryeman el. Troyeman [?], Hfg. 3952.
- Tetlav (Thetlef, Thellav), Hfg., †, ~ Kristine 2033. — Pedersøn V. 5968.

Tetmar (Thetmar, Thøtmer, Thidmar) Henriksøn, Bgm. i Aalborg 7353 7486 7578. — Tidemansøn, se Dulmer.

Tetz, se Podbusk, Rosengaard.

Th., Provst i Viborg 450. —, Ærke-
degn i Rosk. 877. — U371, se
Tomas Lambertson.

Thaam, Nisse Bd. 3336.

Thatt, Botilde, Frue 4959, ? = Thot.

Thechedarghe, Henrik 6833*.

Theetløf 6329, se Ged, Tjelluf.

Thete Andersson, Hfg. 7165.

van Thienen (Tynen), Klavs V.
5188*.

Thitbern Pedersøn 2719, se Galen,
Torbern P.

Tholf Fathersøn, Bg. i Rosk. 1729,
— Gøtmersøn, Rdm. i Malmø
3337*. — Jenssøn 6277. —
Tostesøn, † 6277.

Thoron Bentsdatter 2220.

Thot, Aage Akselsøn, Gardian i Ystad
2793. —, Aage Akselsøn 5743
5943-5 6280, U584, t. Hjuleberg
6548 6649 6893 7001 7100*,
09*, 36 (Tilf.), 51-2, 78 7258*
7434 7539, 70*, 72, 72a 7644
7703-5 7830, R. 5897 7136
7662 7755, Høv. p. Falkenberg
6605. —, Aage Nilsson V. 2302, 50.
—, Aksel Jakobsøn V. 4782.
—, Aksel Pedersøn V. 3959, 86
4018, R. 4132 6602(?), t. Hær-
løf 5129-30 5221, 63 5641, 81*
5761 5809 5943-5 6065-6 6197
6292 6328, 95 6484 6612, 24,
41, 98 6774 6891 6934 7078
7152 7258, 80 7570 7640-1, 48
U575, Høv. p. Varberg 5956
6314 6418, † 7662, ~ Ingeborg
Iversdatter 7672. —, Anders Aksel-
søn V. 7258 7672 7755. — An-
ders Stigsøn V. 6740 U583, t.
Næs 7530. —, Bonde Jepsøn V.
6138 7049 U413, t. Kragholm
6252 6748. —, Erik Akselsøn
V. 7258*, R. 7672 7755. —,
Filip Akselsøn V. 7258 7672.

—, Ingemar Karlsøn V. til Bjær-
søholm 2025* 2268, †, ~ Margrete
Nilsdatter 2793 3389. —, Iver
Akselsøn V. 7258* 7444, R. 7570
7641, 62, 72 7755, t. Hærløf 7739
7934 U463. —, Jakob Mus V.
2795* 3472 3584* 3602, 04, Fg.
p. Varberg 3683*, R. 3707, 59, 67
3938, Høv. p. Helsingborg 3768,
† 4330, ~ Kirstine Pedersdatter
Thot 3986, 92 4013, 18 4117
4380. —, Jakob Akselsøn V. 2793
3159 3523 3604, 85 3976 4050
4216 U336s (Joff!), t. Sjørup
3992 3644, t. Lillø 3493, R. 4132,
† 6748, 58, ~ Margrete (Bondes-
datter Due) 3644. —, Jep Aksel-
søn V. 6197* 6484 7356. —,
Jakob Nilsson (Kyrning), Kan-
nik i Lund 2302, archielectus 2460
2557. —, Jens Due R. t. Krag-
holm 7843. —, Jens Stigsøn V.
7136 (Tilf.) U583, t. Næs 6081*, 99
6437 6526. —, Johanne Ages-
datter, ~ Joh. Bentsøn 2025. —,
Kjeld Akselsøn V. 5943-5 7258*,
99, R. 7136 (Tilf.) 7672 7753.
—, Kristine Pedersdatter, ~ Jakob
Mus 3986, 92 4013*, 18 4117
4380. —, Kristine Stigsdatter t.
Arasløf 7010, ~ Jens Grim 7848.
—, Lavrids Akselsøn V. 7258 7672.
—, Nils Aagesøn V. 2025. —,
Nils Jenssøn Mus R. 2754*, 61
2818, 23-4*. —, Nis Stigsøn V.
t. Alnarp 7525-7 7735 7892.
—, Oluf Akselsøn V. 5809 5943-5
6600*, 98 6975, 91 U549, t. Vallø
6892*, R. 7136 (Tilf.), 58s 7229,
58, 80* 7306, 41 7405, 33* 7570
7672* 7711*, 55, 75*, 95 7830, 50,
t. Vallø 7276, 78 7733, Høv. p.
Vordingborg 7232-3, p. Aalholm
7501. —, Peder Akselsøn 5943-5,
Provst i Lund 6174 6248 7136
(Tilf.) 7258*, 80 7335 7581
7644*, 72 7707, 55 7915. —,
Peder Akselsøn i Wymathorp 4154.
—, Peder Akselsøn V. t. Hærløf

2916, †, ~ Juliane Pedersdatter 3092. —, Peder Nilssøn R. t. Knutstorp 2413* 2555, = P. N. Kyrning 2302. — Pernille (Petronilla) Pedersdatter, ~ Nils Svensøn 3986 4013. —, Stig Aagesøn R. 3759 3831,33 3954 4132 U574, Høv. p. Skanør og Falsterbo 4135. —, Tord Aagesøn V. 2025. —, Tubbe Eriksøn V. 2888. —, Ulf Aagesøn V. t. Haragerlille 2391 2413*, t. Ellinge 2916.
 Thræven, Joh. Bd. 2267.
 Thythæbyargh (Thutæberg), Joh. T., Kannik i Rosk. 1108* 1222 1348. —, Lambert T., Diakon i Rosk. 1704.
 Thøtmer se Tetmar.
 Tibo, Jes Bd. 7326.
 Tidekin Rokelos, Bg. i Aalborg 2722.
 Tideman, Abbed i Alvastra 4097. — i Ribe U253c-h. — Gyncekesøn, Bg. i Odense 1406.
 Tideman (Tydeman, Tyman), Joh. T., Notar U24. —, Povl T. i Ribe U526.
 Tidemand (Tegemad, Teyæmath, Theymath, Tæghæmath), Henneke T., V. 7723*, Rdm. i Assens 7235. —, Markvard T., V. 7342 7521.
 Tidenhusen, se Tinhus.
 Tidike, Kannik i Rosk. 7626.
 Tikøb (Tithekøb), Nils Jakobsøn, Præst 2511*.
 Tile Smed, Bg. i Husum 7165.
 Timbirman, Timmerman, se Tømmermand.
 Timbre (Tymbre), Erik T., Bg. i Rosk. 1729. —, Joh. T. i Rosk. 1777. —, Joh. T., Bd. 3590. —, Lars T., Bg. i Køge 6538,47 6613.
 Timme (Tymme), Provst, se Kleuben. — Jenssøn, se Lange. — Kristjærnsøn, se Maanestjerne. — Nils-søn V. 3048. — Nilssøn, †, ~ Johanne 4011. — Reymarsøn, Notar 6861-5 6971. — Timmesøn, se Abildgaard.
 Tindæ, Nils, V. 925, †, ~ Hætlæ 1364.
 Tinhus (Tedinghusen, Tidenhus, Ty-

dinghus), Detlev T., Bg. i Odense 3499 3806. —, Godskalk T. 5173s. —, Henrik T., V. 5968 6901 7455. —, Markvard T., V. 4102*, Fg. p. Riberhus 3491*. — Morten Skinkel V. 7401, t. Rolfsted 7324*. —, Otto Skinkel, Landsdommer i Fyn 6056*.

Tinnik, se Tencke.

Tjelluf Henriksøn, se Fris (af Hesselager).

Tobias, Abbed i Væ 39. —, Rdm. i Stralsund 4844.

Tod, Bertold, estlandsk Ad. 5804*.

Toddæ, Lavrids T. 1501, Bg. i Rosk. 2088*. — Lavrids Nilssøn T., Vikar i Rosk. 2062 2166. —, Magnus T., V. 1364 1672 1750*, 86*.

Tokkæ, Terkel 6457.

Tolk, Peder i Kjelle Klinte 7375.

Tol (Tool, Tollo), Provst i Vester-vig 2823-4. — af Gaansager 6976. — Nissøn, Sandemand 7329.

Tomas (Tames, Thomas), Bisp af Strengnæs 6701. —, Bisp paa Ørkenøerne 5854 6624 6719. —, Kannik i Viterbo 4160. —, Magister, † 2276. —, Præst i Trauders, se Rodsten. — Præst i Viborg 5778. —, Abbed i Øm U155. —, Munk i Glenstrup 1974. — Murmester, Bg. i Rosk. 2032. — Anderssøn, Bg. i Varde 5180 5201. — Bentsøn, Præst 3916*. — Bentsøn R. 7434*. — Ebbesøn, Kannik i Ribe 632. —, Esbernsøn, Bg. i Aarhus 6577. — Giødriksøn, Bgm. i Aalborg 7353 7486 7578 7760. — Gyntersøn 6035. — Hanssøn V. 6468. — Hanssøn, Bg. i Malmø, †, ~ Kirstine 7529. — Henriksøn 5720, se Reventlov, Tage H. — Henriksøn, Rdm. i Faaborg 6440-1. — Iversøn, se Lange. — Iversøn 1380-1. — Jenssøn, Kannik i Ribe 6415*. — Jenssøn, se Lange (Munk). — Jenssøn V. 1884 2260

- 2466,85, t. Gildersig 2429. — Jenssøn 2436. — Karlsøn V. 4352 5046. — Klavssøn, Præst i Rosk. 4069*. — Knudsøn 3756. — Kraagsøn 4444. — Lambertsøn, Sakristan i Rosk. 2988 3553, ? = U371. — Lausøn, Rdm. i Ribe 7520. — Ludvigssøn U536. — Mortensøn, Præst 5729. — Mogensøn, se Sefeld. — Nilssøn, Præst i Bredstrup 6839*. — Nilssøn, Præst i Tranders, se Rodsten. — Nilssøn, Præst i Usted 6362. — Nilssøn, se Pusæl, Vendelbo. — Nilssøn, Bgm. i Kolding 6034. — Pedersøn, se Lange. — Pedersøn, Rdm. i Aalborg 7760, Bgm. 7977. — Pedersøn, Bg. i Lund 5034. — Pedersøn, Rdm. i Malmø 3718 4074 4130*. — Simonsøn, Provst i Strengnæs 6278-80. — Tomsøn, se Sehested. — Tordsøn, se Vognsen (af Hørbylund). — Truelsøn, Rdm. i Rosk. 6795* 6995* 7585 7858. — Trugilsøn, se Sehested. Tmesøn, 6216, se Frille, Kristjern T. Tomorp Bd. 4095. Top (Toep), Bo T. 4017. — Jens T., Hr. 4017. —, Tn. 5576 7705. Torbern (Torben, Terbern, Torbiørn, Tørbjørn), Gardian i Rosk. U364. —, † 6201. — Arneestsøn 1296. — Bentsøn, se Bille. — Esge-søn, se Udsøn. — Jenssøn, se Galen, Munk (Bjælke), Sparre (i Sjæll.). — Jenssøn til Fjelrø 7486 7578. — Lavridssøn, se Hesleholm Slægten. — Nilssøn, se Gris (af Slagelse). — Pallesøn, se Munk (Bjælke). — Pedersøn, se Dyre, Galen. — Pedersøn V. 4049. — Pedersøn V. t. Sjørup 4189-90 5940 (af Vuktorp!). — Trugilsøn, se Sehested. — Tuesøn V. 2506. Tord (Thor), Provst i Bergen 6909. —, Præst i Sabro 3530, 67. —, Præst i Vejlbj 1963*. —, Grundlægger af Bosjø Kl. U48. — Aagesøn, se Thot. — Akselsøn V. 3999. — Anderssøn, Degn i Væ 7394. — Anderssøn, Fg. hos Nils Limbek 4695. — Anderssøn 4735. — Askersøn Bd. 4810. — Brussøn 6286. — Didriksøn, Rdm. i Viborg 6256, ? = 5592. — Hildesøn af Brønnestad, †, ~ Margrete Pedersdatter 3864. — Iversøn V. 5626 5862. — Jakobsøn, se Lange. — Knudsøn, Kannik i Rosk. 581*, 89, Ærkedegn 938, † 1112. — Knudsøn, Rdm. i Grenaa. 6623. — Pedersøn af Ullerup 6839. — Tamessøn, se Vognsen (af Hørbylund). — Terkilsøn V. 4039, 49 4185. — Tuesøn 2339. — Tollysøn 1502. Thordun 1176. Tore (Thore) Nilssøn 2470. Torgils, se Truels. Tork, Diderik, livlandsk Ad. 5804. Torkel, se Terkel. Torkill, Kvinde 5968. Torlav Olufssøn, Mag., Provst i Bergen 6855, Bisp af Viborg 6920 7228-9 7339, 41, 63 7532, 41 7634, 87 7792 7901*, 06*, 77 U538. Tormod Benediktsøn 2220. Tormton, Johan, engelsk Købmand 7105. Tornekrans, Gunde Iversøn V. 4046 4118. —, Jakob Iversøn V. 4046* 4118 4437, 39. —, Joh. Jakobsøn V. 2076*, 78* 2110 4761 (?). —, Kristjern Mikkelsøn V., Fg. p. Aalborg 7856. —, Lavrids Olufssøn V. 4437, 39. —, Mikkel Nilssøn V. t. Kyø 4439 6377. —, Mikkel Nilssøn V. t. Raaby 6377. —, Morten Olufssøn V. 4437. —, Peder Anderssøn Munk V. 3815 3286 3933, 45 4031, 46 4118, 21*, 23, i Hedegaard 3470 3881*-2 3956 4437, 39 4820. —, Ytte (Øygthy) Nilssøn V. 4437. Torsten, Bisp af Skara 4098. —,

Præst i Gjording 1583. —, kaldet Karl 3206. — Jenssøn V., † 3634. — Mikkelsøn (Munk?) V. t. Hinge 1645*. — Nilssøn, Kannik i Slesvig 3291 3407. — Pedersøn 7710. — Pedersøn, Hfg. 7161*. — Simonsøn V. t. Klefva, † 7644. — Svensøn 1970.
 Torvæ Mogensdatter, Nonne 6881.
 Toste Ebbesøn, Bgm i Helsingborg 3901, Bg. 4235. — Jenssøn t. Søderto U382. — Jakobsøn, Rdm. i Ystad 8013. — Jenssøn V. 3773 4819. — Nilssøn, Præst 6984. — Nilssøn, se Vognsen (af Stenshede). — Svensøn 4799. — Turesøn, se Sparre (svensk). — Turesøn, Hfg. 2355. — Vidarsøn i Alberg 7001.
 Tosten, ~ Katrine 7828.
 Totke, Torkil, Bg. i Randers 6378.
 Tove (Towæ) 2219. — (Tovelille) 2909. —, †, ~ Stig Anderssøn 2806. — Andersdatter, se Hvide. — Ingvarsdatter, se Hvitfeld. — Jfr. Ture.
 Traapil el. Trapel, Nils V. 2109,94.
 Tralow, Hartvig V. 4969 5081,83 5473 (Trolle!) 5532,86, t. Storde 4797, t. Jellinge 5583 5687*-8.
 Tramme, Hannes T., holst. V. 3041. —, Hans T., V. 4694 4864 5601*, 27*. —, Peder T., V. 5601.
 Tranæ, Bg. i Malmø 6368.
 Trana, Simon R. 2223.
 Traneker (Tranækær), Ingver Pedersøn T. 3916. —, Jens T., Bg. i Trælleborg 3701 3989.
 Trapel, se Traapil.
 Tratow, Klavs, Høvding for Lige-delerne 4584*.
 v. Treia, Hennekin V. 3089*.
 Threiba, ~ Torgils Turesøn 2498.
 Trendekop V. 4809.
 Treuger, Esbern, holst. V. 3041.
 Trighæ, Aage 2180,87.
 Troels (Tergils, Torgils, Trogels, Trogils, Tyrgils), Ærkedegn i Slesvig 395. —, Provst i Børglum

1784. —, Præst i Alingsaas 6011. —, Præst i Bejstrup 2915. —, Præst i Bringstrup, se Sparre (i Sjæll.). —, Præst i Bringstrup 1284. —, Præst i Laangarød 2862. —, Præst i Mollerup 3882*. —, Præst p. Ovrø 1285. —, Præst i Tølø 2841. —, Abbed i Esrom 3836*. —, Abbed i Essenbæk 2651. —, Abbed i Løgum 5840*. —, Abbed i Næstved 2374 3216* U69. —, Prior i Helsingborg U362. —, Prior i Lund 3811. —, Kommandator i Viborg 4678*. — Anderssøn, Vikar i Rosk. 3969. — Arvidsøn, Bg. i Halmstad U584s. — Bentsøn, Præst 6035. — Ebbesøn 4761. — Gøtsøn, Rdm. i Lund 4528. — Jenssøn, Provst i Himmersyssel 3619 3815 3933,45 4046. — Jenssøn, Provst i Slet H. 3666 3881* 4118,23. — Jenssøn V. 4290. — Jonsøn, se Binderup. — Jonsøn, Bg. i Lykaa 7855. — Mortensøn 6332. — Mothærsøn 1355. — Nilssøn, Kannik i Ribe 3182* 3236 3516, Kantor 3983 4179 4809. — Nils-søn, Præst 5375. — Nilssøn, se Bing. — Nilssøn U361. — Nissøn, Bgm. i Lykaa 7852,55. — Olufsøn, † 3193. — Olufsøn i Vorre, † 6859. — Olufsøn, Bgm. i Lødøse 6011. — Pedersøn, Justitiar 1454. — Pedersøn, Rdm. i Lund 3324,82*, Bgm. 3745, Rdm. 3858 3931, Bgm. 4077*, Rdm. 4258,65,76 4364 4586, Oldermænd 4364, † 5935. — Pedersøn, Rdm. i Malmø 3989. — Rikølfson, Altarpræst i Ribe 5541. — Stigsøn V. 6015. — Sunesøn 1501. —, Tomassøn 1796. — Trugilssøn Kannik i Rosk. 3900 4015 4557 4918,57. — Turesøn, ~ Threiba 2498. — Tygesøn 853.
 Trolle, Arvid V. 7061. —, Hartvig 5473, se Tralov.
 Trost, Henrik, Bg. i Odense 6896.

- Trosten Pedersøn V. 6796*.
 Trotte Pedersøn R. 5039.
 Trud (Truut, Truit, Turgot, Thrugot),
 Mag. 221, Provst i Lund 573,
 Ærkebisp 450, 78* U133. —,
 Præst i Gladsakse 6796. —, Præst
 i Kjelstorp 3864. — 1512. —
 Bjørnsøn V. 1923. — Bjørnsøn,
 Bg. i Rosk., † 4114, 42. — Jens-
 søn, Degn, se Due (Glob). —
 Mogenssøn, Bg. i Næstved 5775.
 — Nilssøn, V. t. Skabersjø 6509
 (= Due, Trud Jenssøn). — Nils-
 søn, Bg. i Lund 4364. — Ols-
 søn i Andaks U550. — Peder-
 søn, se Galen. — Romundsøn, Hr.
 398, = Romildsøn, Bg. i Rosk. 434*,
 † 514, 84. — Svensøn, † 3014.
 Trunde Jensdatter i Aalborg 7130
 7396.
 Trygge, Nils T., Præst 5250. —,
 Nils Pedersøn T. Bd. 4047.
 Trænce, Joh. T., Bg. i Greifswald
 4844. — Mathias T. 4844.
 Trøyæ, Tydike Lange, Bg. i Hjørring
 4963.
 Tubbe Bjørnsøn V., † 7065. — Erik-
 søn, se Thot.
 Tube, Henrik, estl. Ad. 5804.
 Tue (Tuve, Tuvo), Ærkebisp, se
 Juul. —, Kannik i Ribe 3202,
 Ærkedegn 3448, 92 3516 3638.
 —, Præst i Jernved 661. —,
 Præst p. Manø 3983. — Aagesøn
 Skäning (!) 6866. — Anderssøn,
 Bg. i Kalundborg 6020, †, ~ Val-
 borg 7422. — Arnfastsøn, Bg. i
 Rosk. 398 554*, 84. — Gumme-
 søn V. 5570 5967 U507 (Gomsøn),
 t. Skovsbo, † 6857, ~ Tove Anders-
 datter (Hvide) 7943. — Jenssøn,
 Præst 7900. — Jenssøn 3981.
 — Jenssøn 4810. — Jenssøn t.
 Roby 6585. — Jenssøn i Lund
 6335. — Nilssøn, Præst i Fav-
 sing 3258. — Nilssøn, se Bild,
 Vind. — Nilssøn t. Nebbe 2406.
 — Nilssøn, Rdm. i Assens 7235*.
 — Pedersøn, Præst 7041. —
 Pedersøn, Notar 6359. — Peder-
 søn, se Rani. — Pedersøn, Rdm.
 i Lund 5965 6045 6543-4*, 52,
 ?= 6990. — Svensøn, Notar U301.
 — Tordsøn 1861. — Tuesøn, se
 Rani. — Tygesøn, se Sparre (i
 Skaane). — Østensøn, Bg. i Odense
 269.
 Tule Anderssøn, Rdm. i Malmø 4746.
 — Ebbesøn, se Gere. — Nilssøn
 V., Bgm. i Ystad 7725. — Rigil-
 søn, Rdm. i Ribe 4597. — Sven-
 søn, Bgm. i Halmstad 6548*.
 — Truelsøn, † 7406. — Tygesøn,
 se Sparre (i Skaane).
 Tun (Thuen), Fikke T., pomm. V. 4170.
 —, Gerlav T., V. 3359* 4083.
 —, Hartvig T. U394. —, Henrik
 T., V. 3359. —, Klavs T., V.
 3359*.
 —, Peder T. 5845.
 Tunger, Peder 1303s.
 Thunne, Præst i Bromma 2743.
 Ture (Thuro) Jansøn, Bg. i Malmø
 6658. — Jenssøn V. 2495, 3265
 4312. — Jenssøn 5622. — Kle-
 mendsøn V. 2466, 73. — Johan-
 søn V. 2495 3265 4312. —
 Knudsøn, se Dyre. — Nilssøn
 1675. — Nilssøn 3687. — Nils-
 søn 6348. — Pedersøn, Præst i
 Færløf 7758. — Pedersøn 875.
 — Stensøn, se Bjelke (svensk).
 — Tostesøn, se Sparre (svensk).
 — Turesøn V. 3590 3684, t.
 Særslev 3693.
 Ture Josefsdatter 2404. — Jfr. Tove.
 Tusendhierte, Peder Jenssøn 5706.
 Tuzo Anderssøn 4444.
 Tybikkæ, Kvinde 334.
 Tydbo, Anders, Bg. i Næstved 7083,
 84*.
 Tydinghus, se Tinhus.
 Tydisk (Tiisk, Thyisk), Tn. 5198
 5643 7525.
 Tydryg, Præst i Vinberg 7705*.
 Tyge (Tucho), Bisp af Aarhus 331,
 44, 84 401, 03, 64, † 659, 62. —,
 Bisp af Børglum U32. —, Elec-

2. pedersøn person

tus i Ribe 417, Bisp 464*, 80* 510*. —, Ærkedegn i Ribe, †2242. —, Mag., Kantor i Ribe 1579. —, Kantor i Slesvig 395. —, Præst (Fyn) U567. —, Præst i S. Brøby 6948. —, Præst i Herfølge 3480. —, Præst i Olgaard 6419. —, Præst i Randers 7933. —, Præst i Ribe 7198*. —, V. t. Huseby (?=Stensen) 5622. —, Bg. i Køge 6538. — Andersson Smed, Bg. i Rosk. 7784. — Ebbeson, se Gere. — Eriksøn, se Krukow (af Fyn). — Esbernson 7721. — Eskilsøn, se Krumpen. — Jakobsøn, Præst i Ribe 7228*. — Jakobsøn, se Galen. — Jenssøn, Kannik i Rosk. 6715 7466, 76 7626. — Jenssøn, Provst i Bjærg H. 7271*. — Johanson, Notar 5901. — Jenssøn, Bg. i Kbhvn., ~ Kristine 5662. — Jenssøn, Bg. i Køge 6005 6539. — Jonsøn Lidæn, Bg. i Rosk. (?) 3894*. — Madssøn U168. — Mogenssøn, se Ravensberg. — Nilssøn, Bg. i Malmø 3736*. — Olufson, Munk i Lund 3189. — Olsøn V. t. Hvelinge 7515. — Pedersøn, Præst i Lonnes 3687. — Pedersøn, Rdm. i Lund 3811. — Povlsøn, Bg. i Landskrone 6738. — Skammelssøn V. 2018, 44 (Skænomelson!) 2444 2821*, 37*, Høv. i Aalborg 2441, 48. — Svensøn V. 1594. — Tofson 2475. — Torbernson, se Munk (Bjælke). — Tosteson V. 3386. — Truelssøn 3468 3980. — Tulesøn, se Sparre (i Skaane). — Turesøn, Notar 2051. — Tygesøn, Bg. i Halmstad 7349. — Wynzsøn, se Vind.

Tykeskow, Lars Bd. 6016.

Tylogh, Klavs, Bg. i Tommarp 6824.

Tyre, ~ Torbern Brun i Helsingborg 4235. — Pedersdatter 3687.

Tyrgi Wolssøn, Bd. 6047.

Tyrgils, se Troels.

Thyrgo, Abbed i Oratorium 4646*.

Repertorium IV.

Tyrnæ, Joh., Hfg. 4107.

Tyryæ, Rdm. i Halmstad 7703.

Tzabel, se Zabel.

Tzarnyn, se Cernin.

Tzile, ~ Henneke Dozenrode 7164*.

van Tzule, Detlev, tysk R. 3082.

Tæghæmadh, se Tidemand.

Tængelsaas (Fængelsaas!), Sven, Bg. i Lund, †, ~ Kæthæ 3637.

Tøghi Eskilsøn, Sandemand 7329.

Tømmermand (Timbirman, Timmerman), Aage T., Bg. i Lund 6045. —, Nis Jenssøn T., Bg. i Randers 5656, †8027. —, Tn. 2399 3048 5156 6190 7165.

Tøste Esgisøn 4691*.

Tøve Andersdatter, se Hvide.

U, Anders, se Uf.

Ubbe, ~ Else 7750.

Ude, ~ Frille Kerssøn 5702.

Udsynding, Peder Nilssøn, Bd. 7842.

Udsøn, Anders Svensøn, Præst 6450*, Domprovst i Aarhus 6568, †6646. —, Ebbe Henriksøn 4090. —, Elsof Svensdatter, ~ Mogens Jenssøn 7962. —, Esbern Væng- el. Vovensøn 384*, ~ Gro, †U156. —, Eskil Jenssøn V. 1479 1535, †1645. —, Ingerd Pedersdatter, †6450. — Jes Ebbeson V. 8003. —, Ivo Lagesøn 4404s (Laurson!). —, Jens Jakobsøn V. 4207. —, Jens Lavesøn V. 3199 3567 3627* 4404s (Laurson!). —, Knud Jonsøn, Bg. i Hjørring 4963*. —, Lave Jenssøn V. t. Koldrup 6136. —, Oluf Pedersøn, Domprovst i Aarhus 3978 6034* 6450*. —, Simon Ebbeson V. 8003. —, Sven Udsøn (Ughtsøn), V. 3521* 3627 4060, 71, R. 4355, 57* 4537 4736 4842-3, t. Sostrup 5414, ~ Kirstine Andersdatter 5218 5414. —, Terben Esgesøn V. 6623*, t. Rimsø 6457 7605*. —, Ugot Ebbeson, V. 2044 2848.

Uf (U), Anders U, Landsd. p. Bornholm, ~ Anne Sevid Nilssøns Datter

U458. —, Cæcilie Jensdatter, ~ ¹ Bent Pig, ² Hartvig Limbek, 6000,04* 6287, † 7525-6 7735-6. —, Jens Uf, V. 3604, Fg. p. Hammershus 3238. —, Jens Uf, V. ~~Harberga~~, † 6004. — Peder Uf, V. 5580.

Uffe, Ærkebisp U87, † 588. — Se ellers Offe

Ugle (Ugel), Anders U., Bg. i Odense 6794. —, Anders U., Bd. 6803.

Ugot t. Bratskov, se Rotfeld. — Ebbesøn, se Udsøn.

Uldsaks, Anders Pedersøn R., †, ~ Cæcilie 1771. —, Ingeborg Pedersdatter t. Skullerup, ~ Peder Grubbe 3749*. —, Ingeborg Saksedatter 3523. —, Peder Sakseson, Provst i Rosk. 591-2 663,91 737,44, 48*-9,98 835. —, Peder Sakseson V. 505,66 604 853 2087*. —, Sakse Nannysøn, Landsthingshører, 764*. —, Sakse Pedersøn R. 1578 2087* 2459*. —, Sakse Pedersøn V. 1582 1785, R. 1930,32, † 3523. —, Siverd Nilssøn V. 2034*.

Ulf, Confessor gen. i Vadstena 6132. — kaldet Sab V. 400. — Aagesøn, se Thot. — Pedersøn, Prior i Dalum 7401 7717 7963.

Ulf (I), Godeslo U., V. 4786. — (III), Jes U., V. 6885 7937, t. Vesterbæk 6976*.

—, Joh. Jenssøn U. U588.

— (svensk), Ulf Staffensøn V. 6417*.

—, Albert U., Bg. i Slagelse 4844.

—, Anders U., Bg. i Køge 6005.

—, Borwor U., Bg. i Lund 6396.

—, Gerekin U., Bg. i Malmø 5056. —, Hans U., Bg. i Malmø 6368. —, Klavs U., Bg. i Malmø 3370. —, Morten U., Bg. i Malmø 7048, ~ Anne Pedersdatter 6856 7668. —, Nils U., Skomager i Rosk. og Skelskør 6253.

Ulfeld, Aage Nilssøn V. 4050 4644, t. Asmundtorp 3498, t. Alnarp 4330, R. 5286 5926 6031*,

t. Alnarp 6161. —, Aksel t. Broholm V. 1463. —, Aksel Jakobsøn V. 2756. —, Aksel Nilssøn R. 344 465 696. —, Anders Eriksøn V. t. Kogsbølle 5324 5937 6830* 6977. —, Anders Tygesøn V. 3801 4619 U380-4. —, Bild (Byl) R. 5190 5716. —, Fin Aagesøn V. 3333* 3689* 3771 3801, t. Løjtved 3482 3689* 3934*, 52* 4370*, R. 5190 (Simon!) 5210,18 5414. —, Hans Akselsøn R. 3215s. —, Hennekin, Bisp af Odense 7110,91 7202,17 7339 7413 7541 7634 7795 7846 7990. —, Jakob Akselsøn V. 1771* ~~3443~~. —, Joh. Esth V. 3689, t. Klingstrup 3952*.

—, Jens Akselsøn V. 3620 3820 ³⁴⁴³ 3993, Høv. p. Kbhvn. 3708,41 3800, t. Ramløse 3850-1 3969, †, ~ Ingefred Tuesdatter Galen 4077-8 4149. — Jens Akselsøn R. U369. — Jens Finsøn, Provst i Assens 5594 5713 5853, i Tofte 6584. —, Jens Madssøn V. t. Bjelkerup 5503 5761 6192, t. Vrangstrup 6245*, Høv. p. Skjoldnæs 6448*. —, Kristine Akselsdatter, ~ Nils Iversøn (Rosenkrans) 5286. —, Margrete U. af Kogsbøl 6242. —, Lavrids Finsøn R. 5493 5570, t. Løjtved 5743. —, Mads Jenssøn V. t. Vrangstrup 5990, Fg. i Ramsø H. 5931. —, Nils Aagesøn V. 5643* 5968. —, Nils Anderssøn V. t. Lejbølle 7770. —, Nils Eriksøn R. 5937. —, Nils Jakobsøn, Provst i Lund 2804,19,21 2902, Bisp af Rosk. 2903,88 3008,43,93 3124,36-7,43-5,48-9,84 3211,72,82-3,85,87 3305,62,67,81,93 3408,18,33,43 3501,28,34,48,80,87 3620,28,35,65,81 3717,85 3800 3900,68, U328, † 4328. —, Nils Jenssøn Bild R. 3947 4999 5029. —, Nils Pedersøn t. Asmundorp 2412. —,

til Basebäck: 3644, 3992, 98

4132.

Peder Jakobsøn t. Veddinge 2424, 91. —, Peder Nilssøn, Kannik i Lund 3472* 3516, † 4132. —, Peder Nilssøn V. t. Broholm 6410 6830 6991.

Ulfhardus, Præst i Pommern 2102.

Ulflam, se Wulflam.

Ulfstand, Henrik Gertsøn V. 4081, R. 5625 (Hind Gertz!) 5761 6329* 6513, 87, t. Glimminge 6784-5. —, Holger Henriksøn V. i Glimminge 6796. —, Jakob Gertsøn, Ærkedegn i Lund 3808*, architectus 3840, Ærkebisp 3845, 77 3920, 71, 85, 92, 98 4062, 68, 73, 78-9, 81 4117, 25, 67 4272, 94, 98 4330, 44, 77, 88 4401, 71 5129-30 U339s, † 6368 6694. —, Jakob Henriksøn V. 6727, t. Torup 7429 7530*, 47, 51 7612 7730-1*. —, Kristense [Henriksdatter, ~ Tulle Tullerøn Sparre] 7581.

v. Ulkow, Herme, brandenb. Ad. 1674.

Ulrik, Hertug i Meklenburg 5311*.
—, Bisp af Verden 5118.

(Ulslev Slægt), Jes Esbernsøn t. Vejleby 7819.

Ulstorp, Joh., Kannik i Rosk. 1344-5.

Ulvsaks, Jens Bondesøn, Præst i Vejby 3081* 4375*.

Underlund, Anders Bd. 4065.

Une, ~ Jakob Nilssøn 4219.

Unge, Bent, Bg. i Malmø 3718* 4074 4130 4609.

Ungemar Esbernsøn af Storehedinge 2971.

Unger, Bent, Bg. i Rosk. 4055, 69.

Ungerolf, Bg. i Rosk. 1865*.

Unkar Jenssøn, se Jordbjerg Slægten.
— Karlson R. U488, 93.

Unsflæt, se Wohnsfleth.

Urban, Paver, III: U86. — IV: 315 326, † 659. — V: 2845, 79-80. — VI: 3315 3418, 31, 33 3528 3606, 78 U337.

van Urden, Kordt U. 6126*. —, Simon U. 6126.

Urias, Urie, Kommendator i Odense 5208 5713.

Urkok (Vrebok), Nils, Bg. i Lemvig 5180 5201.

Urne Jepsøn, se Algudsen.

Urne, Cæcilie [Lavesdatter], †, ~ Zabel Kerkendorp 6600. —, Hans U. 5317s. —, Jakob U., V. 2588*.
—, Jørgen U., V. 6600. —, Lave U., V. 3843, 47 4047, R. 4336 5152*, 90. —, Lavrids U., V. 4107. —, Nils U., V. 2982. —, Nils U., V. t. Hverringe 7655 7717.

— (II) Katrine Eriksdatter, ~ Erik Rind 3314 3711 4336*. — Kristjern Eriksøn U., V. 3271 3314* 3711 4343.

—, Joh. 4762, vist = Dene.

de Ursinis, Ursus, pav. Kommissar 6323.

Ursula 7520, se Greverod.

Urup, Henrik Jenssøn V. 3883 3959, 65s 4018, 50, 73. —, Holger Jenssøn V. 3759 3831, 33 U367, R. 5974. —, Ingefred Pedersdatter 3625. —, Joh. Holgersøn V. 3159 U336s(?), t. Ugarp 3604. —, Jens Pedersøn V. 6649*, t. Ugarp 7383. —, Margrete Holgersdatter, ~ Peder Hegle 2410*.

v. Usden, Henning R. 6276, ? = v. Osten.

Utnyrthing, Peder 375, † 412.

Utrækt, Hensæ, Bg. i Rosk., †, ~ Gertrud 1060.

van Utzen, Hillegund 4687.

Wadel, Hans i Malmø 6064.

Waghen, Henrik, Rdm. i Kbhvn. 6934.

Wake, Jordan i Estland 5804*.

Valborg, †, ~ Jens, Bg. i Ribe 7359, 61. —, ~ Tuve Anderssøn i Kalundborg 7422.

Valdemar I, Konge 20 36 U15, 17, 17a, 27, 32, 34, 86, † 119-20 159. — (II), Konge 68 68s 77 88 119-20 129 133 140 U17, 17a, 72, 78-9, 83, 86, † 161 220 224 291 319 711. — III, Konge 120.

R. 4034 (2)
(Web?)

- (IV), Konge 1887 1908,30,32, 37,46,97-9 2000,55,66,71,79,96 2147,59-60,76 2225a,48,50,55, 92 2310,21,31,74,84 2406,10-11, 18-9,21,28,33,48,50,54,59,66-8, 81-2,91-2 2502-3,06,11,68,71-2 2681 2707,42,44,48,51,54-6, 60-1,64,85 2803-4,07,13,18-9, 23-4,37,58,94 2909,22,83,98-9 3000-1,04-5,08-9,12,15,48-9,57 U17-17a(?); Priv. 1893 1907-8, 37-8,45,97,99 2020 2143 2471 2508 2625,27-8,50,50s U277; Dombreve 1922 2015,35 2253, 59,62*,93 2334,83,90,99 2401, 32,37,40-1,44,49,51,61,65,69,73, 96-7* 2552,88*,93* 2630,33, 36-7,44,63,65-7,71-3,75,82,84 2706,69,77,84 2810-1,15,21*76 U231-43(?),318,320-2; † 3078, 81 3180,82-3,86,96 3210,16-7, 76 3318 3796 3827,54 3975 4071 4114,42 4223 4323 4736 5064 6031-2,42 6226 6394 6594t 7311 U399. — (IV), Hertug af Jylland 512-3 675 752 836 U177. — (V), Konge 1449 1514-5,25,32,56,75 1697 U231-43; Priv. 1454,64,67-8, 72,76,78,91 1503,58; Hertug af Jylland 1606 1830,87 1905, 51,79*,81* 2014,99* 2148-9* 2234,45*,80 2310,93s 2425 2530s 2606s 2712s,16 U253c-h, 78-80, † 4352. —, Søn af Erik Klipping 742,46,51-2 U174, † 795. —, Hertug af Sverige 859,68 903,87 1066,68 1137. —, Søn af V., domicellus 2606s. —, Markgreve af Brandenburg 958,63,80 1003,71,88-9 1126, 45,49 1207-12,35 U189,193. —, Bisp af Slesvig 39. — Albertsøn, se Eberstein.
- Walkendorf (Wolkendorp), Henning W., V. 3041. — Henning W., V. 7819, t. Høby 7938,74*, ~ Ingerd (Gøye) 7990. —, Henrik W., V. 4999 6016 7341.
- , Peder W., V. 3660,65*,70*, R. 4295.
- de Valle, N. 6191.
- Valrafn, Hans, Fg. i Malmø 4130*, 44, ? = V. 4890.
- Walsrode, Henrik, se Altena.
- Valstrop (Walæstorp), Detlev V. 4295. —, Tjæluf V., V. 7845, i Rudbjærg 4169s.
- Walthazar, Hertug 7556.
- Wandel, Hans, Bg. i Ribe 7410.
- Wardenberg (Wordenberg), Frederik W., V. 6591 6601 7189, R. 7593, t. Viksø, ~ Elnæ Evertsdaughter (Moltke) 7695. —, Henrik W., R. 4227 4321-2,31-2, i Korsemarke 4169s.
- Varendorp, Herman V. 2286.
- Warni, Sven, se Orning (Rettelser).
- Vartislaf, Hertug af Pommern 3088*. —, Hertug af Stettin 3134 4170* 4372*,76*,86 5026 5163*,67-8* 5262. — Jfr. Vladislavs.
- Warym, Johan, engelsk Skipper 7105.
- Vasa, Kristjern Nilsson, Drost 6907*.
- de Vazsanhaco, Peder, pavelig Løber 2051.
- Wase, Henrik, Bg. i Malmø 6856, ? = Vaste, Henrik 7048.
- Wat, Hans Jonsøn W., Rdm. i Kbhvn. 7158 7349* 7678 7798, = Jens 5662. —, Jon Jenssøn W., Bg. i Kbhvn. 5303*.
- Vatzloff, ~ Joh. Pyneckholm 4844.
- Web, Nils Bd. 3638.
- Webnere, Anders Bd. 6977.
- Wedenhusen, Engelbrecht, se Bydelsbak (af Torbernfeld).
- Wegener, Joh., Kantor i Slesvig 6847 7052.
- Vecson, Sven 4965.
- Vextorp, Peder, Bg. i Faaborg 7169.
- Weland, Bg. i Køge 6481.
- Welat, se Villads.
- Wele (Wølæ), Jep W., Præst i Vindinge 6073. —, Jakob W. 6167*. —, Jens W., Kannik i Rosk. 5908* 6332s 6569 6689* 6826 7067*.
- Welnæbo, se Vendelbo.

- Welsogh, Herman V., ~ Kristine Abiørnsdatter 3402*.
- Weelsterman, se Vensterman.
- Weltzolt, Henrik 6657*.
- Wend, Klavs Nilssøn, Bg. i Malmø 7186.
- Wendebo, Oluf Bd. 5788.
- Vendelbo, Elsef Kristjærnsdatter af Støvringgd. 7077 7112 7234.
—, Ingeborg Kristjærnsdatter, ~ Prebern Podebusk 6851s 6950.
—, Joh. Mikkelsøn R. t. Fur 2760*. —, Joh. V., V. 3965, ? = 4121*. —, Kristjern V., R. 2819, 21 2999-3001 3319 3592 3916, 58 4011, 19, 31, 48, 60, 71, 75, 80 4118, 21 4361, † 5061 5706, ~ Elene Nilsdatter Bugge 3958 4463 4513. —, Mikkel Aagesøn R. 1514-5. —, Peder V., V. 450, fh. Marsk 1514-5, 35*, R. 1667* 1907, 30, 32, 59 2013, 15, 18, 38, 54*, Drost 1908, fh. Drost 1965, 69, 75, 98 2034, † 2072 2468 2760 3099, ~ Arine 2100. —, Peder (Pedersøn) V. 2100, R. 2187 2469. —, Sakse Aagesøn, V. 1532. —, Tomas Nilssøn, V. 2038*, ? = 3059.
—, Peder V., Bd. 6047.
- Wendslaff 7795.
- Vens, Hans og Jakob, V. 2466, ? = Urne.
- Vensterman (Weelsterman, Winsterman, Wynstærman), Henning V., V. 4594. —, Klavs (Nils) V., V. 3620* 5588 5857, t. Sørup, ~ Ingeborg 6211. —, Torsten V., V. 3664 3848, t. Havelsemagle 5101, 48.
- Wensyn, Detlef W., V. 5239 7448.
—, Wypert W., V. 5239.
- v. Werbergh, Ludolf, tysk V. 5118.
- Werle, Herrerne til 152. —, Henrik af W., U198. —, Nils af W., 928 U191-2.
- Wermer, se Vernekin.
- Vernekin Konradsøn, se Mormand.
- Verner, Dekan i Hamburg 3520.
—, Bg. i Rosk. 2129.
- Verre (Wærre), Nis V., Bg. i Aalborg 7532 U538. —, Nils Pedersøn V., Bg. i Malmø 3902 4558.
—, Peder V., Bg. i Malmø 4793.
- Verwer, Heyno, Bg. i Lübeck 3335.
- Vesby, Heyno (i Segl: Henrik), Bg. i Rosk. 1865* 2032.
- Weselo, Johan i Brügge 4435*.
- Wesende (Wæsend), Andreas W., Bg. i Stralsund 2571-2. —, Joh. W., Munk 1802. —, Johan W., Fg. i Stralsund 1807 2571-2.
- Veste (Visti, Wæstæ) Hagensøn 2921 3122 3266. — Jakobsøn, Præst i Lund 5897, ? = 5475 6501. — Olsøn 6217. — Povlsøn, Præst i Rodneby 6571, 73. — Staggesøn 853.
- Vesteni (Wustenye, Wæstenige), Anna Markvardsdatter 4027-8. —, Helene [Markvardsdatter], ~ Stig Anderssøn (Hvide) 4027-8. —, Katrine [Markvardsdatter], ~ Henrik Pedersøn (Prip) 4027-8. —, Lavrids Tomsøn V. 6195. —, Markvard V., V. t. Klovby 3792, † 4027-8. —, Otto Markvardson, † 4027-8. — Tomas V., R. 4358.
- (Vesterbølle Slægten), Hagen Knudsøn V. 3666*, † 4123 4820, 43. —, Hagen Tygesøn V. 2758*, 87 3916. —, Knud Hagensøn V. 2180 2387 2694 2758, 69, 74, † 3666 4123 4437 4820, 31, 43. —, Marine Ebbesdatter 4843.
- Wæsterstathe, Nils, Præst 2353.
- Westfal, Klavs, Fg. i Lykaa 7852, 55.
- Westhoue, Henrik, Bgm. i Lübeck 4395.
- Wettechin de Rywald 3229.
- van Weyen, Johan, Bg. i Skelskør 5616*.
- Wæyare, Joh., Bgm. i Malmø 4935.
- Veyløf, ~ Anne 6427.
- Weywodh, Jes Bd. 5156.
- Veyze, Nils, Bg. i Malmø 3169, 98.
- Vibe (Wibæ), Jakob, Bg. i Rosk., ~ Margrete 3555.
- Wibierugh, Nils 1380-1.

- Wibrød, Hennike 6985.
 v. d. Wide, Henrik, Bg. i Husum 7165.
 Wider, Jens W., ~ Marine 7232, †7501. —, Lavrids W., Bd. 3590.
 Viffert, Jens Tulesøn, Kannik i Ribe 6829*. —, Jon Viffertsøn V. 3470 4121* 4670 4831 5824 7532 7792 U455, 538, †5131 (galt Aar). —, Lave Nilssøn V. 3695* 3855* 3984* 4033-34* 4209*, 34. —, —, Lavrids Jenssøn V. 3203*. —, Lavrids Nilssøn t. Dalgaard 2387*. —, Palle Jenssøn V. 5573 7532 U538. —, Viffert Jenssøn V. 5573.
 de Viik, Joh., Præst 1284.
 Vicke, se Fikke.
 Wikman, Præst i Veinge U582, 584. — Anderssøn, Bg. i Hjørring 4963.
 Wilde, Tomas, Landsthingshører 5988.
 Wilder, Bertel W., Bgm. i Rensborg, ~ Gertrud 6173*. — Nis W. 7578.
 Wilfangh i Ribe 2853.
 Vilhelm, Hertug af Lüneburg 6279. —, Greve af Henneberg 6558. —, Markgreve af Hochberg 6558. — af Sabina, Legat U116. — af Sabina, Kardinal, 2833 3054*, 63*. —, Magister 221. —, Munk i Rosk. 1978. —, Præst i Fjellerup 2889*. —, Provisor i Ribe 1583. —, Tjener hos Jakob Splid 1583. —, V. t. Grønholt 1463. —, V. af Hørby 3843. — Cachi-polli, Præceptor i Morker 5037. — Eskilsøn i Rosk., †, ~ Cæcilie 1305. — Hemmingsøn, Kannik i Rosk. 3549-50*, 55* 3691*, 94* 3850-1, 66* 4202*. — Jakobsøn i Køge U396. — Turesøn 3590. — Weggesøn, Provst i Greifswald 3790.
 Willa, Kannik i Kbhvn., † 1923.
 Villads (Vilhad, Villehad, Villiad, Villatus, Welatus), Kannik i Kbhvn. 1512. —, Skomager i Næstved, ~ Mærde U585. —, Bg. i Ribe U426. — Jenssøn, Præst i Skiby 7495* 7673. — Jenssøn, Bg. i Rosk. 5364. — Nilssøn, Fg. i Rosk. 5307 U364.
 Wille, Fru 3660.
 Wille, Arnold W., Rdm. i Malmø 4746, 62 4932. — Kristjern W., se Skram (Enhjørning). —, Mads W., Bg. i Halmstad U584s. —, Nils W., Fg. i Randers 5817, 96.
 Willikin 3967.
 Wilme, Peder, Skipper 4929*.
 v. Wilsen, Klaus, Fg. fra Kampen 4144*.
 v. Wiltberg (Wilbergh), Berko W., tysk Ad. 1674. —, Godskalk W., R. 2687. —, Otto W. R. 5116*.
 Vinald, Ærkebisp i Nidaros 3602 4217.
 Vind (Wint), Gro Gunnersdatter, ~ Esbern Vognsøn 384 U156. —, Gunne V. U156. —, Jonas Iversøn V., t. Gram 2103*. —, Nils V., R. 2481* 2814, 23*. —, Tue Nilssøn R. 6031*. —, Tyge Wynz-søn R. 1681. —, Jes V., Bd. 6568.
 Windet el. Wiunhert 1463.
 Wineke, Søn af Broder Hvide 317.
 Vinke, se Finke.
 Winnan, Henrik Henriksøn, Bg. i Rosk. 1374.
 Vinold Hanssøn, Kannik i Lund 6499 (Aar?), Kantor 6376* 6543* 6639 6856 7328, 81 7403* 7525-7, 82 7730, 35-8* 7803, 17.
 af Winsperg, Konrad 5978 6558.
 Winsterman, se Vensterman.
 (Vinstorp Slægten), Bent Odsøn el. Udsøn V. 5049 6417 6697.
 Vinter (af Vodstrup), Svening Anderssøn V. 5984. —, Nils V., Rdm. i Malmø 4378, 93. —, Nils Pedersøn V., Bg. i Lund 3294 3324 4113. —, Peder V., Prior i Aalborg 7792. —, Tn. 5789 7692.
 von der Wisch, Arnd W., V. 3368*, †3425. —, Henrik W., R., †, ~ Wyert, Wygherde 3268 3425. —, Klavs W.,

- V. 5126. —, Lutgart W., Priorisse
3368 3401. —, Markvard W., V.
3041 3368. —, Wulf W., V. 7099
7344.
- »Wise« Jens 5090.
- Wispæ, Tyge Jenssøn, se Due (Glob).
Visti, se Veste.
- Withorp, Joh. Pedersøn, Kantor i
Ribe 3711*.
- de Witke, Klavs, Høvding for Lige-
delerne 4584*.
- Wittæ, Joh., Bgm. i Aalborg 4121*.
- Wittekohel, Hans, Bg. i Husum,
† 7165.
- Wittekop, se Krummedige.
- Witslav, Fyrste af Rügen 752 904
1040, 88-9, 98-9 1117, 45-9, 67
U188-9, 202. —, Greve 6920, se
Eberstein.
- v. d. Vittinghof (Vytinchoue), Didrik,
estlandsk R. 5804*.
- Wittowe (Wyttouwe), Joh. W., Præst
p. Rügen 3375. —, Lydeke W.,
Bgm. i Skanør 4284.
- van Vitzen, Anton, V. 3759. —, Arnd,
V. 1750. —, Gerhard, R. 5901.
—, Herman, V. 3759 4860 4948,
52 5124. —, Klavs, V. 3759, 85,
R. 5146* 5262 5809. —, Vicke,
V. 3759 4860* 4992 5681
5944-5*, af Vemmetofte U464.
- Viur [?], Peder Bd. 4084.
- Vladislavs (Woldislaus), Hertug af
Polen 1129, 49. —, Hertug af
Dobrin 2255.
- Woghen, Henrik, Rdm. i Kbhvn.
7158s. 6934
- Woghysch, Nils Eudersøn, Rdm. i
Viborg 5988.
- Vogn (Wogot, Wongot) Jakobsøn,
se Ny. — Jenssøn V. 6535. —
Lavesøn 3517. — Nilssøn, se
Jul (af Sønderjyll.), Ny, Vognsen
(af Stenshede). — Pedersøn V.
2055. — Torbensøn V. af Skov-
gaard 4643.
- Wogn, Asger Bd. 2159.
- Vognsen (af Hørbylund), Tomas
Tordsøn V. 6240* 6853 7353
8048. —, Tord Thamessøn V.
7772* 7818.
- Vognsen (af Stenshede), Jakob Nilssøn
1861. —, Mads Torstensøn V.
5706* 6468, af Boller 6070. —,
Marine Nilsdatter 7091. —, Mor-
ten Nilssøn V. 7554, t. Rolse
5003* 7818 7956*, 62, ~ Mette
Eriksdatter (Rotfeld) 7091. —,
Nils Palnesøn V. t. Vennebjerg
2250. —, Nis Palsøn V. t. Tveden,
†, ~ Ingerd Jakobsdatter 7091.
—, Palne Nilssøn V. 1861 2180.
—, Peder Madssøn 7554, V., †,
t. Boller 7091. —, Tosten Nils-
søn V. 1861. —, Vogn Nilssøn
1861 2758.
- Wokendorp 3041, se Walkendorf.
- Woxmaan, Jakob Jenssøn, Bg. i
Ribe 3964.
- Wold, Hennekin, Bg. i Ribe 2362.
- Woldislaus, se Vladislavs.
- Wolgast, Henrik, Præst i Stralsund
3381.
- Wolkendorp, se Walkendorf.
- Wolmar Wolmersøn, Klerk i Bremen
St. 6971.
- Woltercken, Didrik, Kannik i Sles-
vig 7046 7240.
- Wonsflet, Eggerd W., V. 7011* 7164*.
—, Klavs W. 6950s.
- Wordenberg, se Wardenberg.
- Worke (Wort), Lars, Hfg. 5576 5684*.
- Worthe (Wordu), Jes Bd. 7616-7.
- Vos, se Fos.
- Wosæ (jfr. Ose), ~ Tuchi 3638.
— Tomasdatter, ~ Lavrids i Ly-
mæthorp 1796.
- Wostrowe, se Wustrow.
- Woswen, Tyge Bd. 3881.
- Woot, se Fod.
- Wrangell, Woldemar, estlandsk Ad.
5804*.
- Vrede (Wræde), Gotskalk 3333, Bg.
i Nyborg 3182.
- v. Vreden, Peder V., †, ~ Gesa
4471.
- Vrenen, Henrik, Bg. i Stralsund
2571-2*.

- Wrether, Joh., Fg. p. Korsør 4290.
 Vresze, Went, se Fris (af Arlevad).
 Vriuæræ, Jens, Bg. i Slagelse 4844
 (Wyines) 5571, Rdm. 5274 5705.
 Wrong, Knud Pedersøn Bd. 6762.
 Vryde, Nils, Præst 7384.
 Wulf Maltisøn, Rdm. i Aalborg 7353.
 Wulf, Nils W., Bisp af Slesvig 6432
 6556,65 6652 6721 6847,61-5
 6971 7052,85 7240,66 7568s,74
 7780 7997 8019. —, Henrik W.,
 Bg. i Husum 7165. —, Sven V.,
 Bg. i Malmø 4762.
 Wulflam (Ulflam), Wulf, Bgm. i
 Stralsund 4386-7* 4443*,71
 4919* 5015.
 Wuluesbruch, Johan W., V. 3336
 3401. —, Otto W., V. 3336.
 Wustenye, se Vesteni.
 v. Wustrow (Wostrowe), Gert, ~ Fyghe,
 2983.
 Wuzcke (Wszeke, Wtzeke, Wszcke),
 Bertold W., Præst p. Rügen 2773*
 2903* 3043 3211,14, Kannik i
 Rosk. 3362,67, fh. Official 3381
 3408. —, Nils W. d. æ., V. 3043
 3272 3362,67, ? = Klavs 2903.
 —, Nils W. d. y., V. 2773 3043
 3272 3362, ? = Klavs 3408. —,
 Sumo W., Præst p. Rügen 3579*.
 Vut, se Fod.
 Wyert, Wygherde, ~ Henrik v. d.
 Wisch 3368 3425.
 Wyines, se Vriuære.
 Vymandt, Gjørtdt, Bg. i Kalundborg
 7300.
 Wymestorp (Wymelstorp), Offe V.
 3818,43 4043 4107.
 Wyndæ, Klavs, Bg. i Skelskør 3758.
 Vynke, se Finke.
 Wynman, Peder, Bgm. i Aarhus
 3978.
 Wynnekens, Sakse 6927.
 Wynstærman, se Vensterman.
 Wythy Wythysøn, ~ Elisabet 3815.
 Væbner, Anders Jenssøn, Forstander
 f. Agnete Kl. i Rosk. 6837 6924
 7014 7585 7689,95* 7809,42,58
 7971, t. Havelse 6827 7784,
 ~ Cæcilie Pedersdatter Krag 6959*,
 63 7243 7409 7694. —, Everd
 Halwæggæ, V. t. Førslev 6333*.
 —, Jakob Hallwægge, Munk i
 Antvorskov 1883 2065 2617.
 —, Jakob Anderssøn Halvegge
 2629(?) 3037 3225 3622*-3
 3937, t. Førslev 5000, † 5150.
 —, Jakob Nilssøn Halvegge 2617.
 —, Jep Halffuegge V. 7081 7205*
 7851*. —, Joh. Olufsøn V. 6416
 6393*, Provisor f. Gavne 5583,
 †, ~ Helene Aagesdatter Steeg
 6511. —, Peder Jenssøn V. 6959.
 —, Torkil Pedersøn t. Føvling
 6563.
 Værkmester (Wirkmester), Joh. Nils-
 søn V., V. 3958*, t. Bangsbo 2722.
 —, Mads V. 6179. —, Mathias (Didde)
 V., Bg. i Slesvig, †, ~ Gese 3812.
 —, Tn. 7244 U585.
 Wæsend, se Vesende.
 Wæscælæ 1199.
 Wæth, Mads Bd. 6968.
 Wæthær, Mads 3922.
 Wætlæ, Joh. 3443.
 Wølæ, se Wele.
 Wøstenige, se Vesteni.
 Yasmand, se Jasmund.
 Yencekæ, se Paris.
 Yerk, se Jerk.
 Yertridh, se Gertrud.
 Yxendaal, Lavrids Jenssøn V. 3083*.
 Ympæ, se Impe.
 Yngvard Nilssøn, se Neb.
 Yrting, Magnus Y. 2053. —, Nis
 Y., Bd. 7617.
 Ysenuorde, Konrad V. 4078,81.
 Ysern, se Isarn.
 Ysnardus, Patriark af Antiokia 1255.
 Ysoltifriet, Henrik, Hofmester i Bran-
 denburg 1674.
 af Ywren (? forskrevet Slægtnavn;
 de Jura?), Krafsert V., †, ~ Mar-
 grete Jensdatter, U369.
 Z, jfr. S.
 Zabel, Hartvig V. 2983 3004*,12.

- Zacheus Magnussøn, se Juul.
 Zarnyn, se Cernin.
 Zarow, Johan, Rdm. i Slesvig 7011.
 Zegebode (Segebode), Hartman Z.,
 rügisk V. 3043 3362,67. —, Her-
 man Z., rügisk V. 3214 3408.
 Zeghevryd, Wolter, Rdm. i Stralsund
 5015*.
 Zeldorpe, Jens, Bg. i Husum 7165.
 Zelghe, Herman V. 3087*.
 Zellin, Joh., Bg. 4940.
 Zelm, Joh., Bg. i Malmø, ~ Johanne
 4393.
 Zemelowe (Semeloghe), Gervin Z.,
 Bg. i Stralsund 5015*. —, Johan-
 nes Z., Bg. i Stralsund 2571-2*.
 —, Konrad Z., Bg. i Stralsund
 5015*.
 Zesel, se Jægere.
 Zibens, Auch 6927.
 Zikker, se Sieker.
 Zilæ, se Silæ.
 Zizingh, Broder 6927.
 von Zule (Czule), Heyneke, tysk Ad.
 5683.
 Zsum, se Sum.
 Zyghem, se Siggem.
- Æddæl, Æthlæ, se Edel.
 Ædemaat, Peder U543.
 van Æerll, Johan V. 2837*.
 Æglæ, Lavrids, Rdm. i Malmø 3278.
 Ælself, Ælsuf, se Else (Elsef).
- Ælyækarl, Joh. Bosøn 3753.
 Ælæ 3226, se Basse.
 Æærholm, Riklof 2099.
 Æerlen (o: Erland) Josefsøn, se Gere.
 Æerlygh, Per Bd 2099.
 Æermegerth, se Ermegaard.
 Ævethere, Esbern Bd. 6215.
 Ævort, se Evert.
 Æuær, Joh. Æ., R. 1383. —, Joh.
 Æ., V. 2597, R. 2742*, 51*.
- Øbe Bd. 3590.
 Ødbøn, Helgen U566.
 Ødhger Bd. 6011.
 Øffvergardh, Jens 7403.
 Øgthy Nilssøn, se Tornekran.
 Øldæniels, Nils Pedersøn, V., ~ Kri-
 stine Jakobsdatter 4269.
 Ølkone, Elsef 6215.
 Ølmand, Joh. Ø., Rdm. i Slagelse
 7374-5. —, Nils Ø., Rdm. i
 Slagelse 6887.
 Ørn Bd. 6136.
 Ørn, Mads Ø., Bg. i Nyborg 6018.
 —, Mads Ø., Rdm. i Slagelse 5905.
 von Ørs (Ørsen, Ørtzen), Herman
 V. 5629, 85* 6215, t. Ellinge
 5251 5924.
 Ørssløff, Peder, Bg. i Slagelse 5574.
 Øste Bentsøn, Bgm. i Landskrone
 7323.
 Øthbern 1301.
 Øyar Tostasøn t. Vidaakra U382.

TILFØJELSER OG RETTELSER.

4537. Palno Jensson Mus er vistnok to Personer.
5152. Ved Segl 4: Viffert, læs Skel.
5883 udgaar, da det er Udtog af 6165.
6480 er af Aar 1481 (ikke 1431).
6954. Parenthesen hører til Segl 4.
7214 er af Aar 1491 (ikke 1441).
Udat. 541 udgaar, da det er et Udtog af 6063.

Stedregistret.

Tilføj:

- | | |
|---|---|
| Brispe, Hgd. 3364. | Neesborg, se Visborg. |
| Børsiæ, Hgd., Laal. 4169s. | Nørklit (Klitte), V. Han H. 7748-9. |
| ved Espe: 5795. | Okome (Okeem), Fauraas H., Præst
7705. |
| ved Helsingør: Dat. Kgbr. 5077. | ved Oretorp: 2782. |
| Hindema, Vinding H., Hgd. 1463. | ved Sandaakra: 4206, læs 4203. |
| ved Hofdala: 6277. | ved Skottemark: 5245. |
| ved Horsens: 7615. | ved Uggerslev: Jep, læs Jes. |
| Hulslevæ, se Ulslev. | ved Veksø: 6012, 29. |
| ved Hyllie: 3241-2. | Vesteraas (Arosia), Sverige 6280. |
| Keflinge (Kylinge), Harjagers H. U583. | Vidstrup, Nørrejyll. 6853. |
| ved Kimmerslev 2724 (Kunderslef). | ved Vinderup, Merløse H.: 4622. |
| Kjulerup (Kylorp), Bjeverskov H.
5945. | ved Vindstrup: 6066. |
| Kjæderup (Kædorp), Fakse H. 6029. | ved Visborg: 4643 (Neesborg!). |
| ved Laastrup: 4643. | Wodscogh, Hgd., Laal. 5788. |
| ved Linderumgaard: 4019. | ved Vordingborg: 5966. |
| ved Meltofte 4169, læs 4169s. | Vorre (Worre) 6859. |

Personregistret.

- Tilføj: af Aluerstorp, Nils R. 1935.
— : v. Bøken, Bertel V. af Jonstrup 7004.
Due: Trud Hass er = Trugot Jenssøn; tilføj: = Trud Nilssøn V. t.
Skabersjø 6509.
Galt, Mogens Lavridssøn: tilføj 5069 5125, † 6150.
Gere, Jens Josefsøn flyttes til Hollunger.
Glob, Anders Pedersøn t. Skabersjø flyttes til Due.
Kjeldstrup Slægten, Jens Pedersøn: tilføj 6855.
Lunge, Nils Jakobsøn: tilføj Kannik i Lund 3998.
Neb, Jens Jenssøn flyttes til Gere.
Tilføj ved Orning, Sven: 7353 (Warni!).
— ved Siggen: Henrik v. S., V. 2990.
-
-

EFTERSKRIFT.

Efter at jeg havde fuldendt mit Skrift om Dronning Margrete og var begyndt at samle Materiale til Fortsættelsen, kom jeg ind paa den Tanke at tilvejebringe et Regestaværk over alle hidtil utrykte Breve fra Erik af Pommerns og Kristoffer af Bayerns Tid, nærmest efter Forbillede af »Svenska Riksarkivets Pergamentsbref 1351—1400«. Efterhaanden udvidede Planen sig dog; jeg indsaar, at det maatte være ønskeligt at inddrage hele den tidligere Del af Middelalderen og tillige for de allerede trykte Breves Vedkommende at give Oplysninger om Originaler og Afskrifter, Segl og andet, der kunde udfylde de foreliggende Udgifter. Men naar Planen blev saa omfattende, fulgte deraf ogsaa, at jeg ikke selv kunde magte at udføre den, og i 1887 forelagde jeg derfor Tanken for den af Videnskabernes Selskab nedsatte Regestakommission. Denne mente dog ikke at kunne foreslaa Selskabet at optage dette Arbejde, men dens Formand, Prof. Ed. Holm, udtalte sin Sympathi for min Plan og skaffede mig fra den grevelige Hjelmstjerne-Rosencroneske Stiftelse Midler til nærmere at forberede Udførelsen, saaledes at man kunde faa Klarhed over, hvorledes Planen i Enkelthederne skulde være og hvor store Udgifter et Værk som det paatænkte vilde medføre. Jeg satte mig derefter i Forbindelse med to yngre Historikere, cand. mag. (nu Dr. phil.) Anna Hude og stud. mag. (nu Dr. phil.) William Christensen; i Forening med dem fremsatte jeg i Selskabet for Udgivelse af Kilder til dansk Historie Planen til »Repertorium diplomaticum«, og d. 25. Marts 1888 vedtog Selskabet at udgive Værket.

Det var egentlig Tanken, at de to nævnte Historikere skulde udføre Hovedparten af Arbejdet, medens min Rolle nærmest skulde være

at gennemse, hvad de udarbejdede, og sørge for, at alt blev udført efter den af Selskabet vedtagne Plan. Kort efter Arbejdets Paabegyndelse blev Anna Hude imidlertid ansat i Rigsarkivet og kunde derefter kun ofre en stærkt begrænset Tid paa Repertoriet; Will. Christensen blev da den, paa hvem det meste Arbejde kom til at hvile, men ogsaa jeg kom til at deltage mere end oprindelig tænkt i den første Udarbejdelse. Arbejdet kunde efter den for Værket satte Afgrænsning overvejende foregaa i København; dog maatte Christensen og jeg i Aarene 1890—93 næsten hver Sommer undersøge udenbys Arkiver. I Forening besøgte vi Slesvig, medens jeg alene undersøgte Flensborg; i Stockholm med Upsala var Brevstoffet saa rigt, at vi maatte arbejde deroppe i to Sommerferier. Han alene besøgte Halmstad og Kristianstad, jeg Malmø og Lund; fra Kristiania fik vi derimod Brevene sendt til Benyttelse i København. Det samme gjaldt, hvad der fandtes i de danske Landsarkiver; men af Byarkiverne var adskillige endnu ikke afleverede, og Christensen maatte derfor besøge Rudkøbing og Svenborg, medens jeg overtog Ribe, Odense, Nykøbing p. F. og Sakskøbing samt Herregaardsarkiverne paa Vallø og Oreby. — Paa eet Omraade turde vi ikke lide paa vore egne Kræfter, nemlig hvad Seglene angaar, men her har Værket nydt godt af Arkivar Thisets Hjælpsomhed; han har gennemset Seglbeskrivelserne i Værkets to første Bind og selv leveret dem til tredje Bind, hvor der skulde henvises til hans eget store Sigilværk, hvis Udgivelse den Gang kun lige var paabegyndt.

I Sommeren 1893 var Udarbejdelsen bragt saa vidt, at man kunde tage fat paa den endelige Færdiggørelse af Manuskriptet til Trykning. Paa dette Tidspunkt traadte Will. Christensen dog tilbage fra sit Medarbejderskab, og da Anna Hude kun turde love en vis Hjælp ved Korrekturlæsningen, blev det mig alene, der kom til at overtage den sidste Redaktion og dermed Hovedansvaret for Værket. Trykningen begyndte nu og fortsattes derefter under større Afbrydelser: første Bind afsluttedes 1895, andet 1898, og i 1902 forelaa tredje Bind færdigt, dog de sidste Ark undtaget, der skulde indeholde Tilføjelser og Rettelser til hele Værket; Trykningen af dem blev udsat, for at man kunde se, hvad der i den Retning vilde komme frem ved Udarbejdelsen af Registrene.

Det hørte med til den oprindelige Plan, at Værket skulde afsluttes med en Arkivoversigt, der kunde give en samlet Udsigt over, hvad der i Repertoriet var oplyst om vore Breves oprindelige

Hjemsted og senere Opbevaringsmaade. Derimod var det fra først af ikke paatænkt at ledsage Værket med Navneregistre, hvad der ikke ret passede til dets Hovedkarakter, den, at det var at betragte som udfyldende hvad der allerede tidligere var udrettet for at gøre vore middelalderlige Breve tilgængelige. Imidlertid viste det sig, at det var meget ønskeligt at lette Benyttelsen af det store Brevstof, som Repertoriet indeholdt, og paa Foranledning af Arkivar Thiset vedtog Selskabet, at der skulde udarbejdes et Register over baade Personer og Steder, muligvis ogsaa et Sagregister. Det sidste blev dog senere opgivet, men da Trykningen af selve Hovedværket nærmede sig sin Afslutning, blev der taget fat paa Navneregistrene. Cand. mag. (nu Dr. phil.) Knud Fabricius paatog sig at udarbejde dem under Medvirkning fra min Side, og han udskrev derefter Navnene i Værkets to første Bind, men da han paa det Tidspunkt tiltraadte en fleraarig Udenlandsrejse, maatte han opgive at fortsætte. Det blev nu ordnet saaledes, at cand. mag. (nu Adjunkt) H. Boisen fortsatte med Navneudskrivningen, og han hjalp mig ogsaa med den første, grovere Bearbejdelse af det indsamlede Stof.

Da det var naaet saavidt, blev Arkivoversigten gjort færdig og i 1906 udgivet sammen med de sidste Ark af tredje Bind. Med Navneregistrenes endelige Redaktion, der nu paahvilede mig alene, gik det derimod meget langsomt, stærkt optaget som jeg var af andre Gøremaal; Stedregistret voldte ikke ringe Vanskeligheder, Personregistret saa store, at jeg vel overhovedet ikke var kommet udover dem, hvis jeg ikke havde fundet den mest udstrakte Hjælp hos Arkivar Thiset. Først i 1909 kunde Trykningen begynde, og med store Pavser strakte den sig over fire Aar.

Idet jeg staar ved Afslutningen af et Arbejde, hvormed jeg har syslet i over 25 Aar, maa jeg bringe min Tak for den Støtte, jeg derved har fundet fra mange Sider. Den Hjelmstjerne-Rosencroneske Stiftelse hjalp mig til at forberede Planen og ydede siden Kildeskriftselskabet omtrent Halvdelen af det store Pengebeløb, der er medgaaet til Udgivelsen. Selskabet overdrog Tilsynet med Værkets Udgivelse til Rigsarkivar Secher og Arkivar Thiset, for Navneregistrenes Vedkommende til den sidste sammen med Docent Axel

Olrik, og disse har hele den lange Tid igennem stadig været redebonne med Raad og Hjælp. Mest Tak skylder jeg naturligvis mine oprindelige Medarbejdere, og jeg kan her kun gentage de Ord, hvormed jeg i 1894 afsluttede Indledningen til Værket, at jeg, saaledes som Arbejdet har formet sig, maa bære det fulde Ansvar for, hvad der nu foreligger, men at Æren for det gode, Værket maatte bringe, i høj Grad tilkommer ogsaa dem.

Septbr. 1912.

Kr. Erslev.

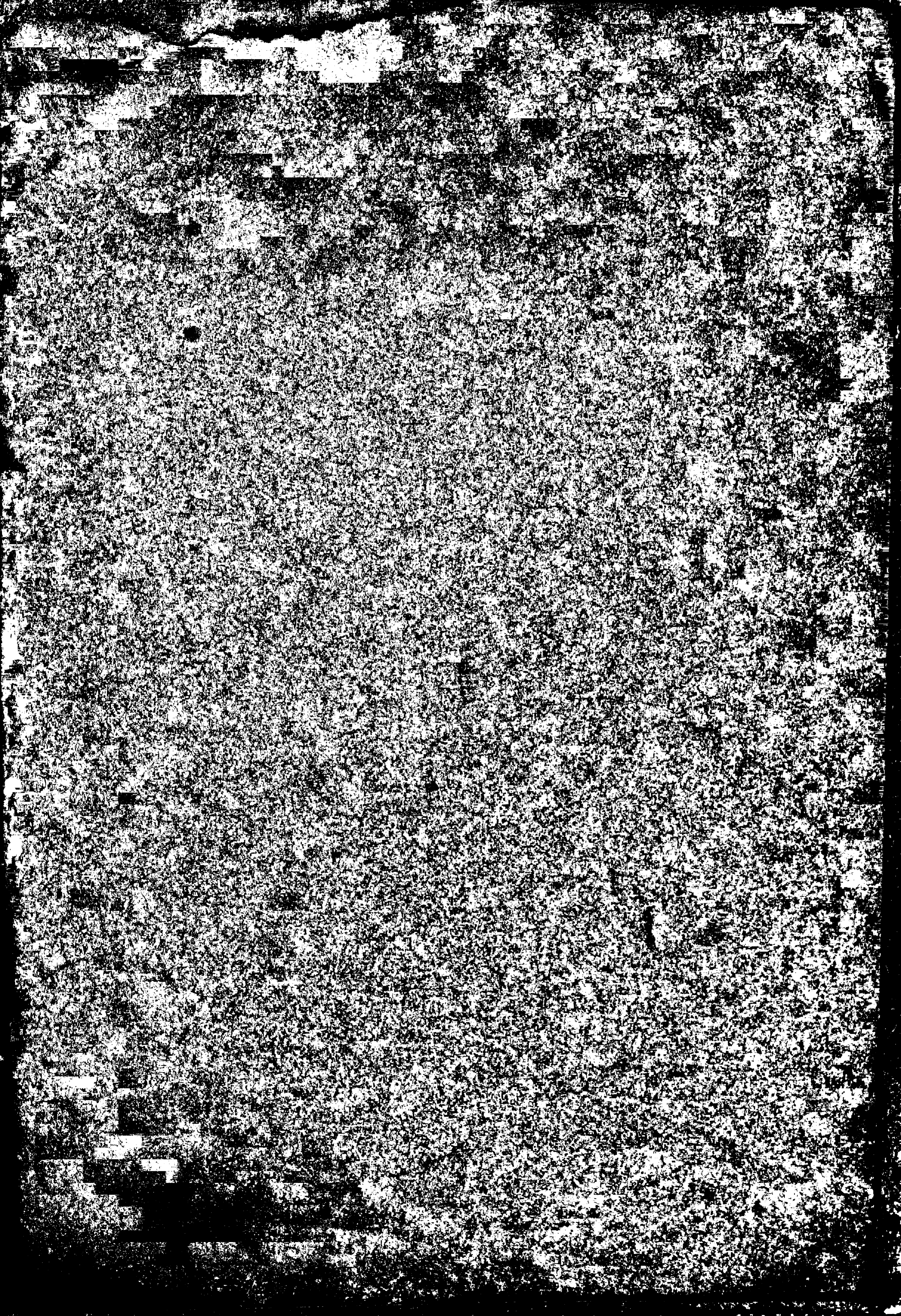

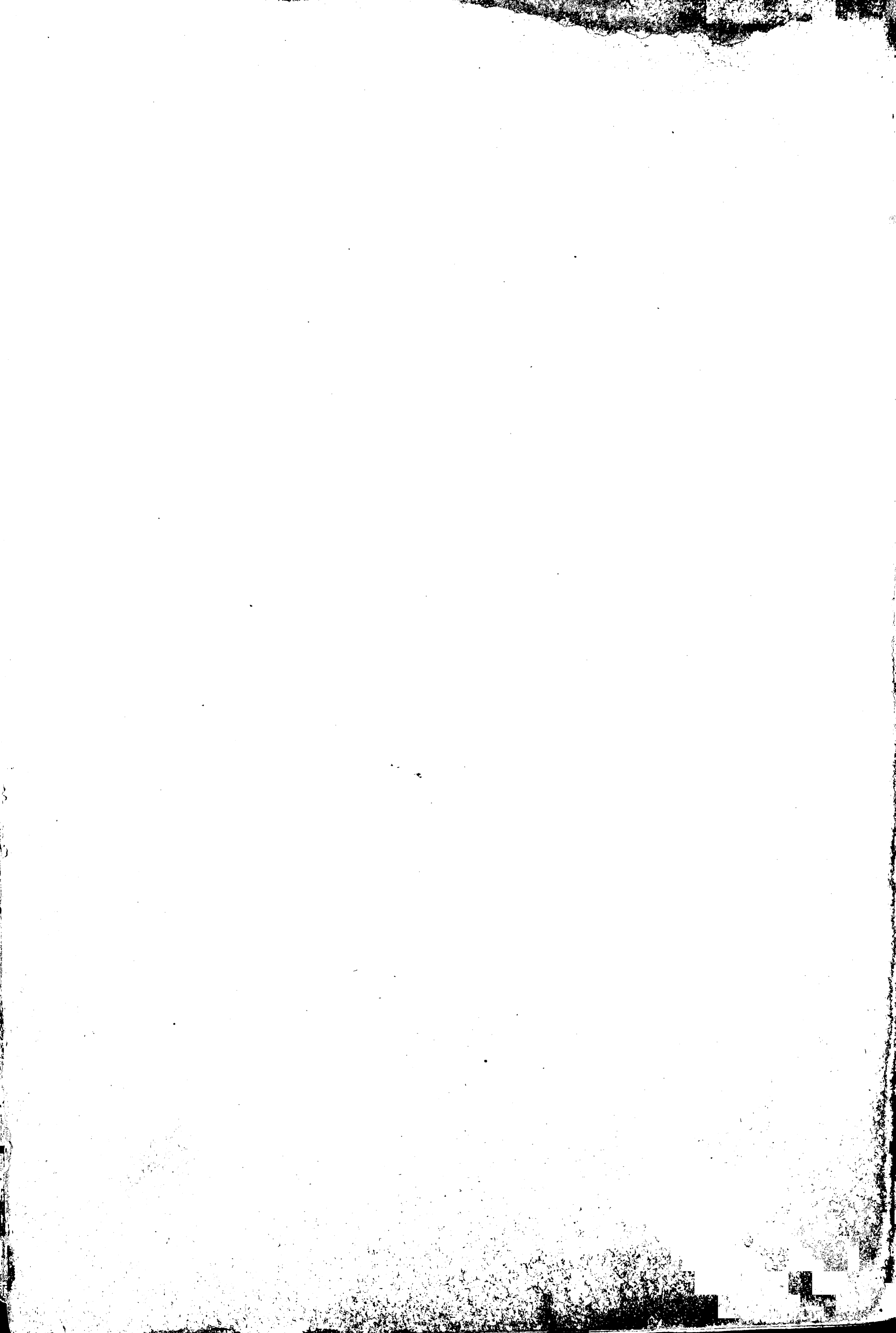

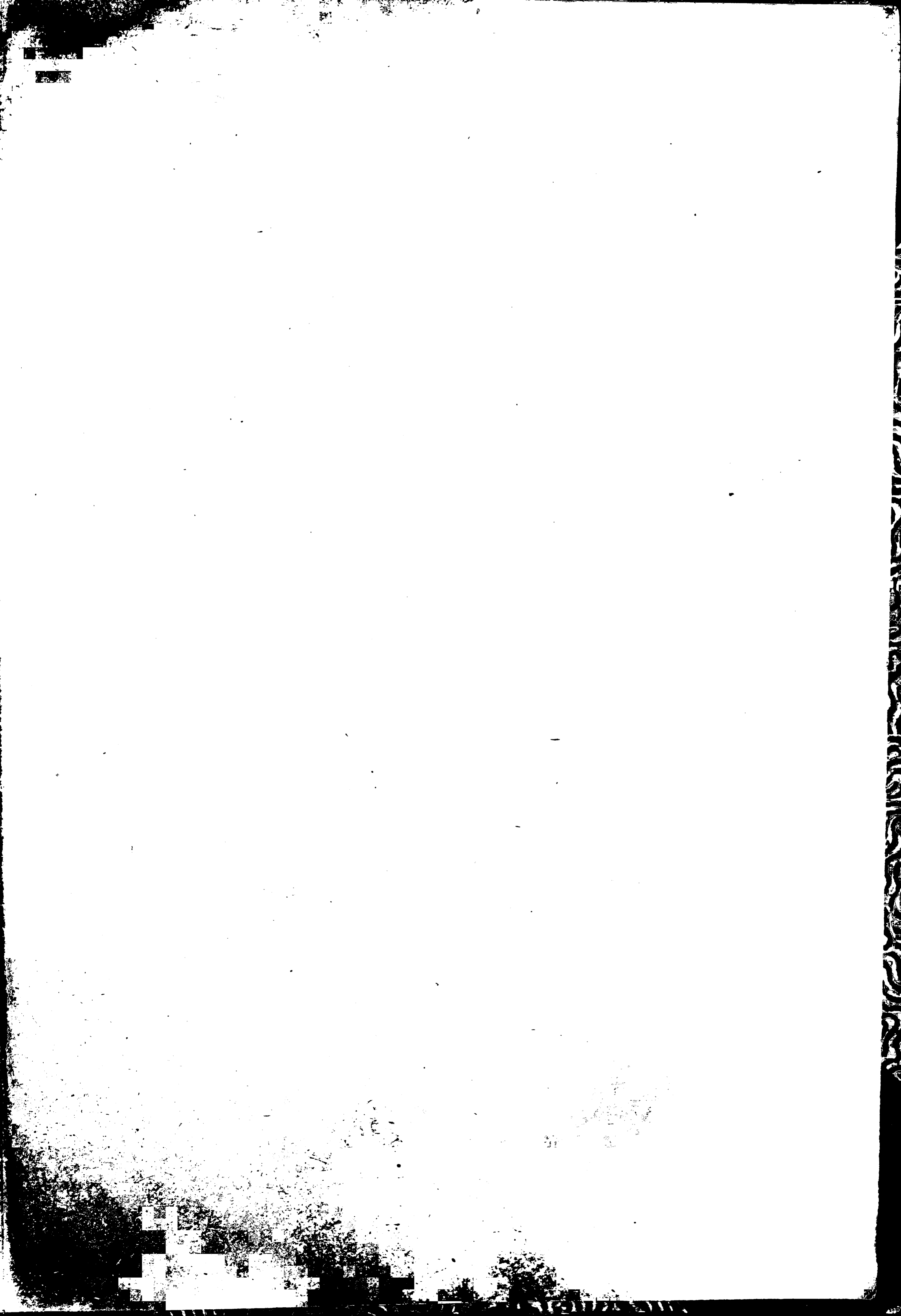

Selskabet for Udgivelse af Kilder til dansk Historie

stiftedes i Januar 1877 med det Formaal at fremme Studiet af Fædrelandets Historie ved Offentliggørelsen af nogle af de mange Aktstykker, Breve, Krøniker og andre Kilder, som endnu henligger utrykte eller er mindre tilfredsstillende udgivne. Planen for Selskabet er den at betro Udgivelsen af de enkelte Kilder til et eller flere Medlemmer af Selskabet eller til Udenforstaaende, saaledes at de almindelige Regler for Udgivelsesmaaden vedtages af Selskabet, og saaledes at Udgivelsen kontrolleres gennem et af Selskabet nedsat Udvalg.

Selskabet har hidtil udgivet:

- Kong Frederik den Førstes danske Registranter**, udgivne ved Kr. Erslev og W. Møllerup. 1879. Pris 5 Kr.
- Kong Christian den Fjerdes egenhændige Breve**, udgivne ved C. F. Bricka og J. A. Fridericia. 1.—7. Bind. 1878—91. Pris 57 Kr. 30 Øre.
- Codex Esromensis**. Esrom Klosters Brevbog, udgivet ved O. Nielsen. 1880—81. Pris 4 Kr.
- Danske Kancelliregistranter 1535—1550**, udgivne ved Kr. Erslev og W. Møllerup. 1881—82. Pris 5 Kr.
- Libri memoriales capituli Lundensis**. Lunde Domkapitels Gavebøger, udgivne ved C. Weeke. 1884—89. Pris 4 Kr.
- Aktstykker og Oplysninger til Rigsraadets og Stændermødernes Historie i Kristian IV's Tid**, udgivne ved Kr. Erslev. 1.—3. Bind. 1883—90. Pris 17 Kr.
- Corpus constitutionum Daniæ**. Forordninger, Recesser og andre kongelige Breve, Danmarks Lovgivning vedkommende, 1558—1660, udgivne ved V. A. Secher. 1.—5. Bind. 1887—1903. Pris 50 Kr.
- Aktstykker til Oplysning om Stavnsbaandets Historie**, udgivne ved J. A. Fridericia. 1888. Pris 2 Kr. 50 Øre.
- Forarbejderne til Kong Kristian V.s Danske Lov**, udgivne ved V. A. Secher og Chr. Støchel. 1.—2. Bind. 1891—94. Pris 10 Kr.
- Repertorium diplomaticum regni Danici mediævalis**. Fortegnelse over Danmarks Breve fra Middelalderen (indtil 1450) med Udtog af de hidtil utrykte, udgivet ved Kr. Erslev, William Christensen og Anna Hude. 1.—3. Bind og 4. Binds 1. Hæfte. 1894—1906. Pris 16 Kr.
- Danmarks Gilde- og Lavsskraer fra Middelalderen**, udgivne ved C. Nyrop. 1.—2. Bind. 1895—1904. Pris 10 Kr.
- Aktstykker vedrørende Erik af Pommerns Afsættelse som Konge af Danmark**, udgivne ved Anna Hude. 1897. Pris 50 Øre.
- Breve til og fra Kristoffer Gøje og Birgitte Bølle**, udgivne ved Gustav Bang. 1898—99. Pris 4 Kr.
- Aktstykker og Oplysninger til Statskollegiets Historie 1660—1676**, udgivne ved J. Lindbæk. 1. Bind. 1903—04. Pris 4 Kr.

Tilsynet med Udgivelsen af *Repertorium diplomaticum regni Danici mediævalis* er af Selskabet overdraget til Rigsarkivar, Dr. juris *V. A. Secher* og Arkivar *A. Thiset*.

