Digitaliseret af | Digitised by

Forfatter(e) | Author(s):	Schiørring, Niels.; samlede og udgivne af N. Schiørring.
Titel | Title:	Kirke-Melodierne til den 1778 udgangne Psalmebog : For Claveer med udsatte Middelstemmer
Udgivet år og sted | Publication time and place:	Kiøbenhavn : trykt hos M. Hallager, 1781
Fysiske størrelse | Physical extent:	[4] bl., 68 s., [2] bl. :

DK

Materialet er fri af ophavsret. Du kan kopiere, ændre, distribuere eller fremføre værket, også til kommercielle formål, uden at bede om tilladelse. Husk altid at kreditere ophavsmanden.

UK

The work is free of copyright. You can copy, change, distribute or present the work, even for commercial purposes, without asking for permission. Always remember to credit the author.

17.-III.40

DA Box

DET KONGELIGE BIBLIOTEK
130021949877

BIBLIOTHECA REGIA HAFNIENSIS

Kirke-Melodierne

til den 1778 udgangne Psalmebog.

For

Claveer

med udsatte Middelstemmer

samlede og udgivne

af

N. Schiørring.

Med Kongelig allernaadigst Privilegium.

Kiøbenhavn, 1781. Trykt hos M. Hallager.

BIBLIOTHECA REGIA HAFNIENSIS

Deres

Kongelige Høihed

Prindsesse

Sophie Friderica

Naadigste Prindsesse!

Deres Kongelige Høihed vilde naadigst tillade, at jeg herved underdanigst nedlegger dette Arbeide for Deres Kongelige Høiheds Fødder, og at jeg betiener mig deraf til at bevidne i dybeste Underdanighed min allerstørste Taknemmelighed for Deres Kongelige Høiheds mig dagligen og ofte beviste megen Naade!

Maatte denne min allerunderdanigste Taknemmelighed og min ufuldkomne Bestræ-

belse, for at opfylde mine Pligter, fremdeles behage Deres Kongelige Høihed saa opfyldes derved mit fornemste Ønske, hvormed jeg henlever

Deres

Kongelige Høiheds

Kiobenhavn, den 27de Martii
1781.

allerunderdanigste Tiener

Niels Schiørring.

Fortale.

De første Forsøg have gierne Ufuldkommenheder i Følge. Jeg udbeder mig derfor en mild Dom over dette; og haaber den saa meget meere, som jeg er overbeviist hos mig selv, ikke at have ladet det mangle paa nøiagtig Flid, og Kyndiges Raad og Hielp (*). Jeg har havt den Hensigt dermed, at det maatte blive Anledning til, at vor **Samling af gamle og nye Psalmer**, oftere maatte bruges end i Kirken alene. Mange Forældre ønske, at deres Børn maatte lære Kirkemelodierne; men dertil udfordres nogen Kundskab og Øvelse i Accompagnement; og, da en Lærer ikke altid kan have Leilighed at udsætte dem med tilhørende Middelstemmer, saa tor jeg haabe at dette Arbeide i den Henseende vil kunne giøre Nytte. Harmonien er overalt firestemmig, og som oftest fordeelt for at udføre Melodien sammenhængende. Slutnings-Trillen findes gierne anmærket, og andre Maneerer høre vel egentlig ikke til Choralsangen. Svære Spændinger forekomme ikke; maaskee et par Steder en Nona; kun i No. 71. forekommer en Decima, som dog ved Enden, med mindre Skrift, er anviist bequemmere. Da jeg først begyndte, var mit Forsæt, at vælge de beste Melodier, men for at undgaae den Tvil: hvilke ere de beste? har jeg ingen udeladt. Jeg tænkde og, naar Samlingen var fuldstændig, den da kunde være endeel Cantorer tienlig ved deres Syngeøvelser, og at Organister paa Landet, som ikke har havt Leilighed at erhverve sig tilstrækkelig Kundskab i Harmonien, kunde overtale sig til at bruge den, især ved Orgelværker uden Pedal.

Til

(*) Foruden andre brave Mænd hos os selv, som have tient mig med Raad og Veiledning, har min fortiente og meget ærede Lærer Hr. Capelmester C. Ph. E. Bach især havt den Godhed efter min Begiering at giennemgaae det Heele, hvilket jeg ikke kan andet end med tilbørlig Taknemmelighed herved offentlig erindre.

Til nogle Psalmer findes to Melodier, hvoraf den første altid er den brugeligste. Den Melodie: Sjunge vi af Hiertens Grund, forekommer endnu engang under No. 98, for det eene Vers: Vor Herres Jesu Christi Fred, som viger saa meget af, fra det ordentlige Stavelsemaal. Til een Psalme alene, nemlig: Naglet til et Kors, har jeg besørget en nye Melodie, eftersom den tilforn ingen havde, da den fra Forstningen af, som bekiendt er, til andet Brug har været bestemt: og den i Psalmebogen anførte Melodie: O Gud efter dig mig forlænger, ikke gandske uden Vanskelighed synes at kunne bruges dertil. Foruden det ordentlige Register, har jeg tilføiet et andet paa de Melodier i denne Samling, som høre til, eller dog kan bruges ved en stor Deel af de Psalmer i den nye Slesvig-Holsteenske Psalmebog, der maaskee og ikke vil længe blive ubrugt i vore Tydske Meenigheder.

Dersom nogen skulde træffe paa Steder, som han selv synger anderledes, da findes for disse tilstrækkelig Grund i de ældste og beste Udgaver. Alle Afvigelser var det umueligt at anføre; de ville og kun tiene til meere Forvirring; jeg troede derfor best at følge Originalerne, hvor det lod sig giøre, i sær da jeg ved ofte og noie Sammenligning, har fundet dem bedre, end alle nyere Varianter.

Maatte dette Forsøg tiene til at giøre vore Kirkemelodier i deres ærværdige Pragt og Simpelhed meere bekiendte, og derved meere Eenighed og Overeensstemmelse i Sangen befordres, vil jeg anse mig meget lykkelig og vel belønnet for den Umage, jeg derpaa har anvendt.

I.

Ach! Herre from

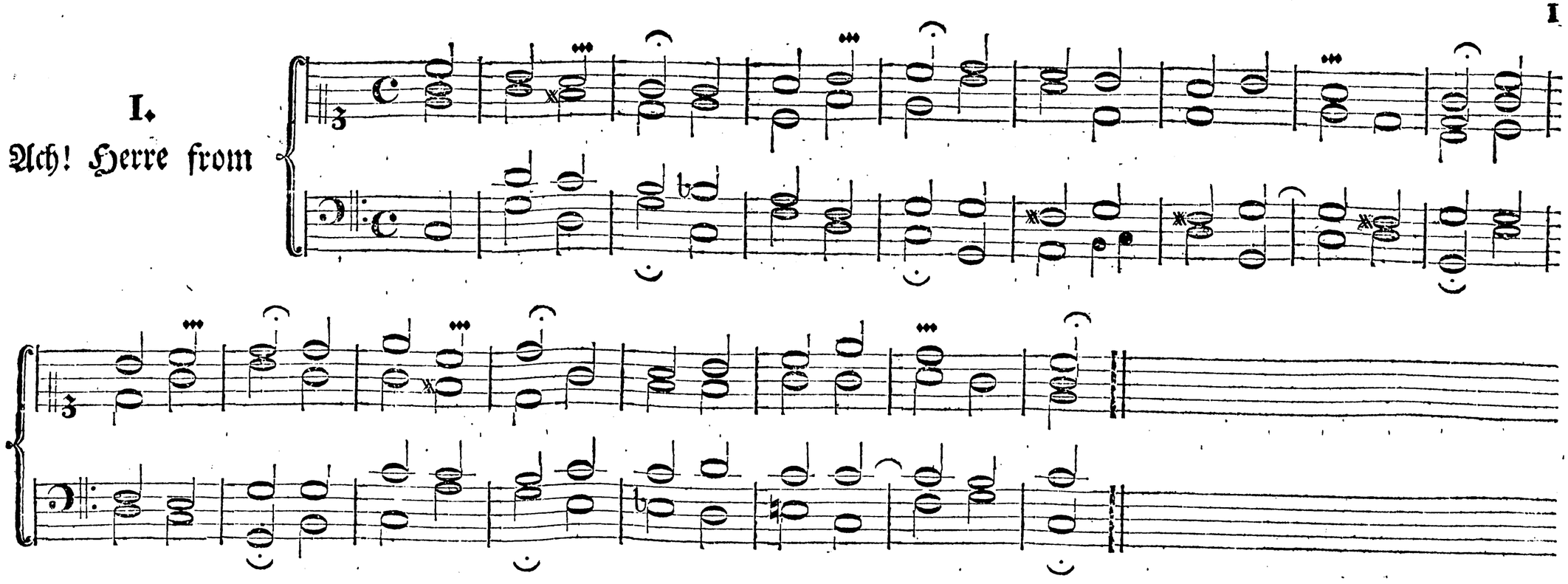

2.

Af Adams Fald er plat forderv't

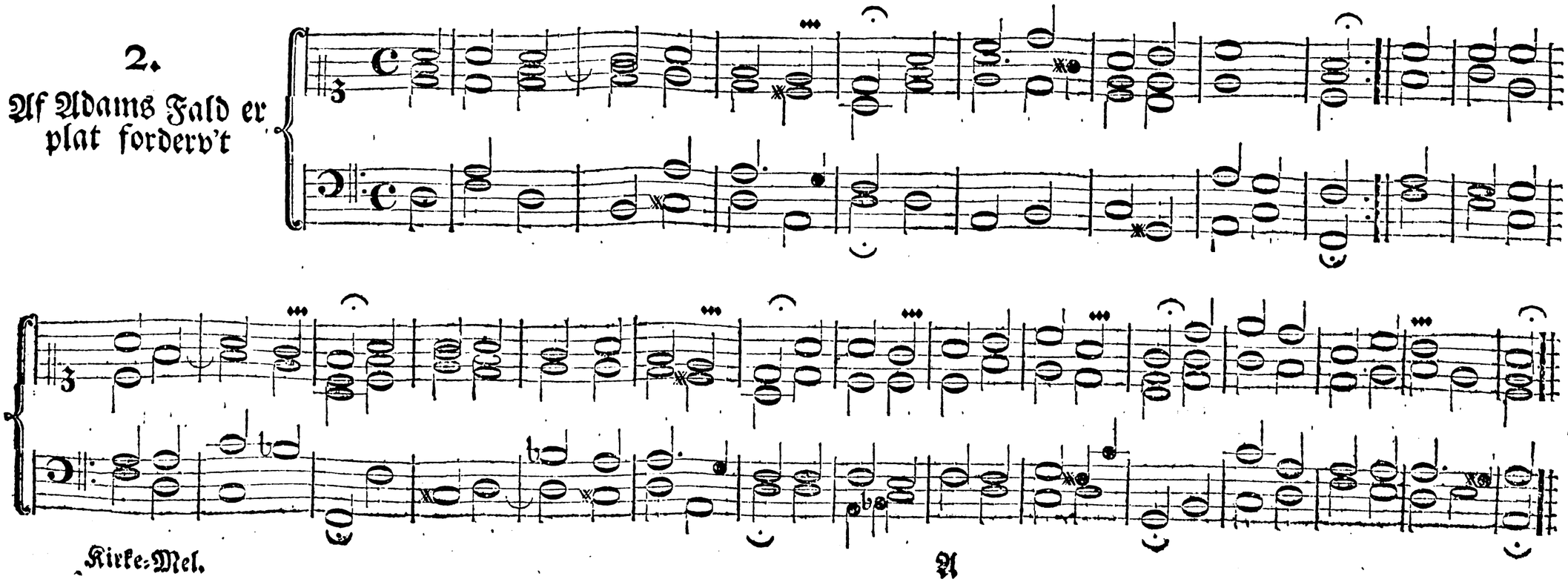

Kirke-Mel.

3.

Af dybeste Nød la-
der os til Gud

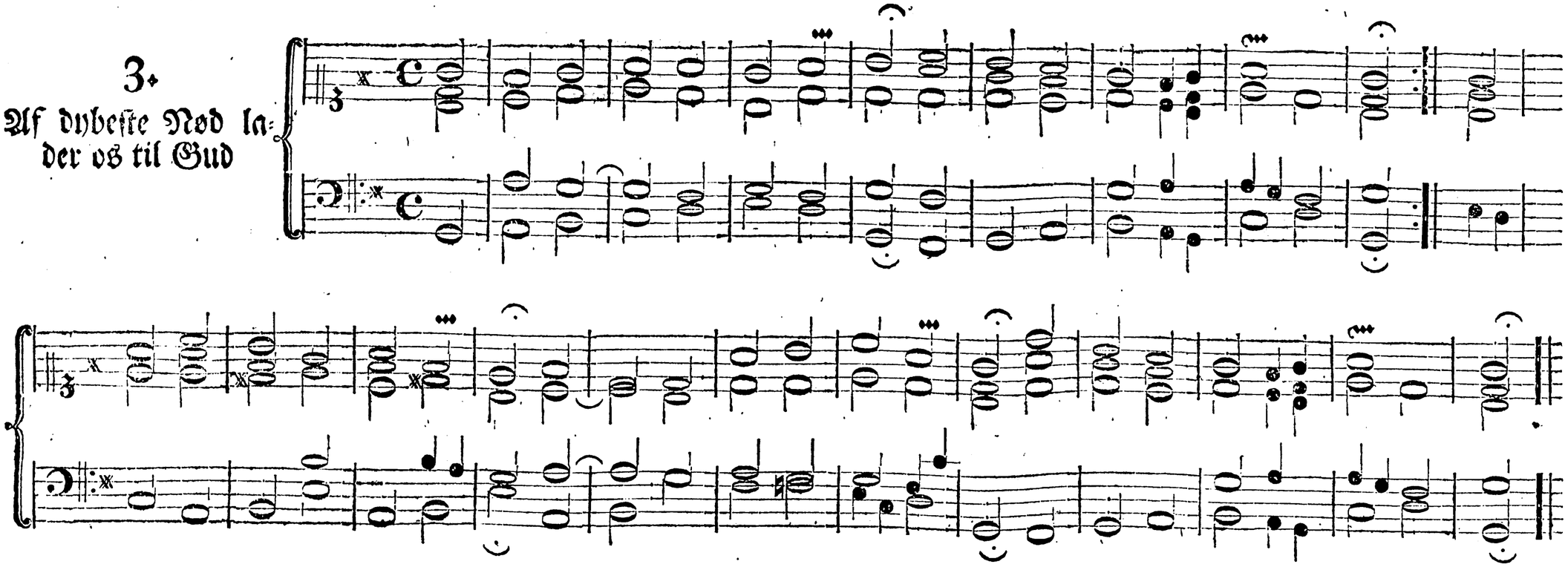

4.

Af dybeste Nød raa-
ber jeg til dig.

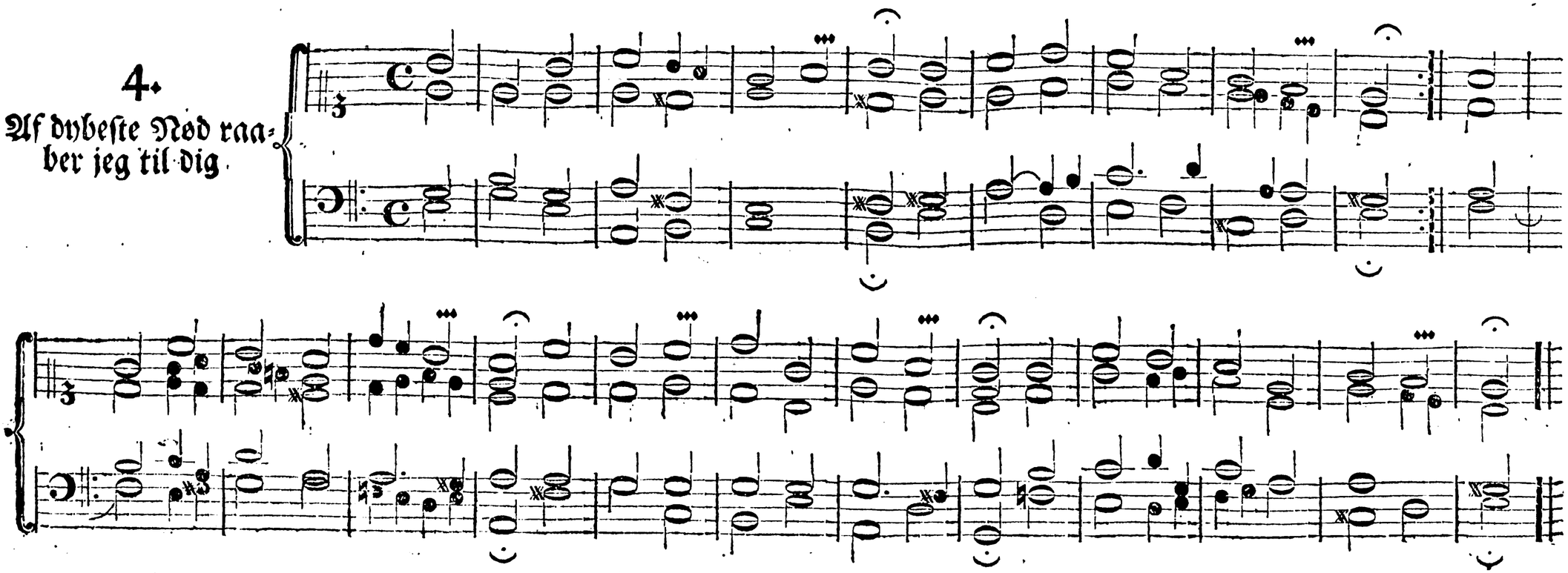

5.

Af Hoyheden op-
runden er

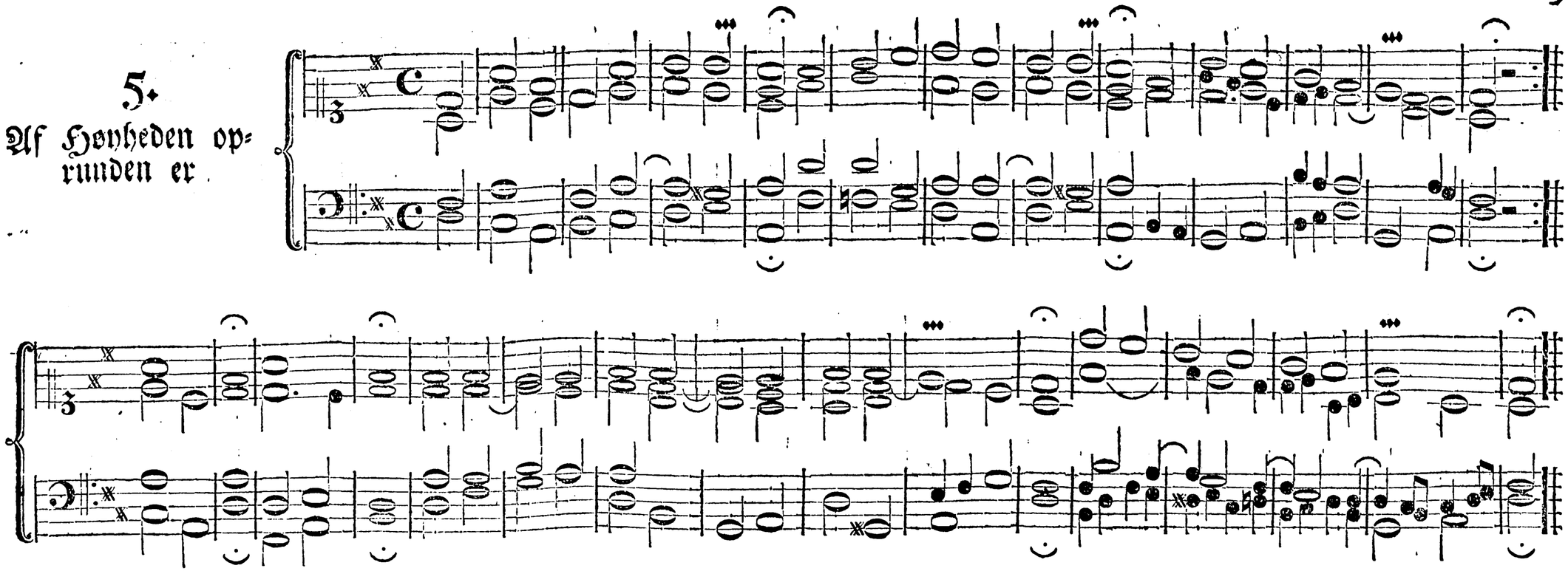

6.

Af Kierlighed. min
Ven

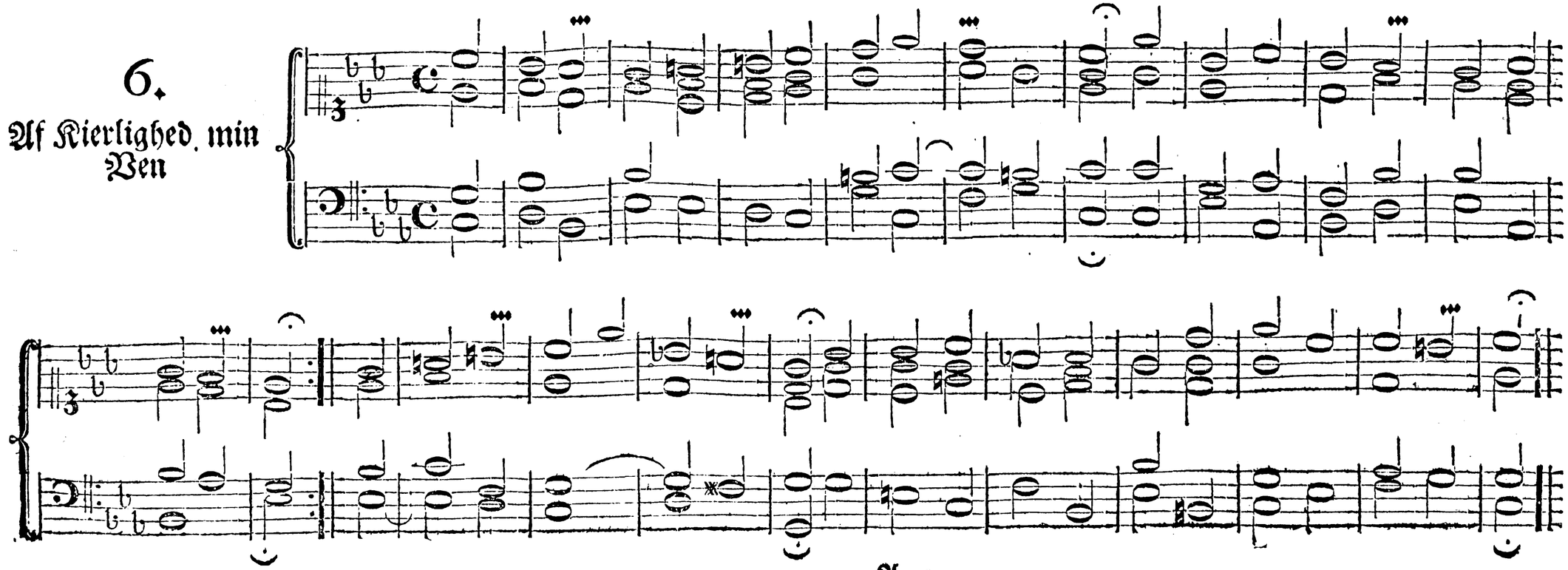

7.
Alleene til dig Herre
Jesu Christ

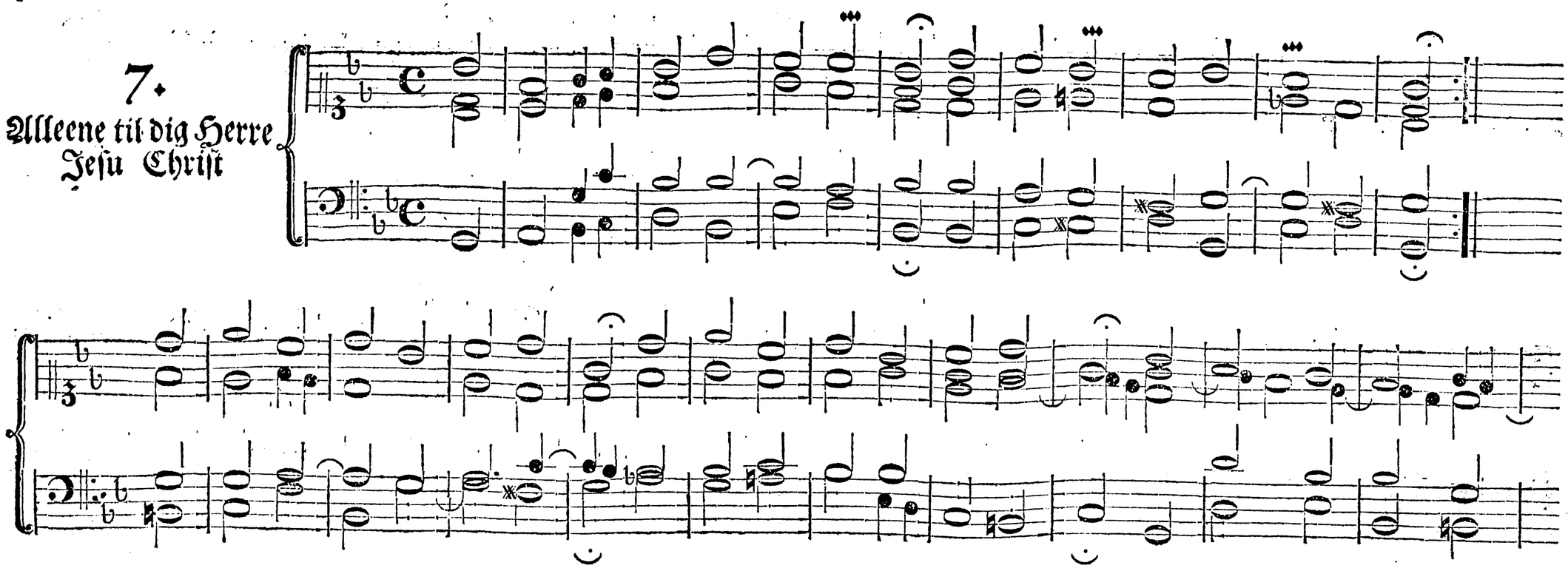

8.
Alleeneste Gud i
Himmerig

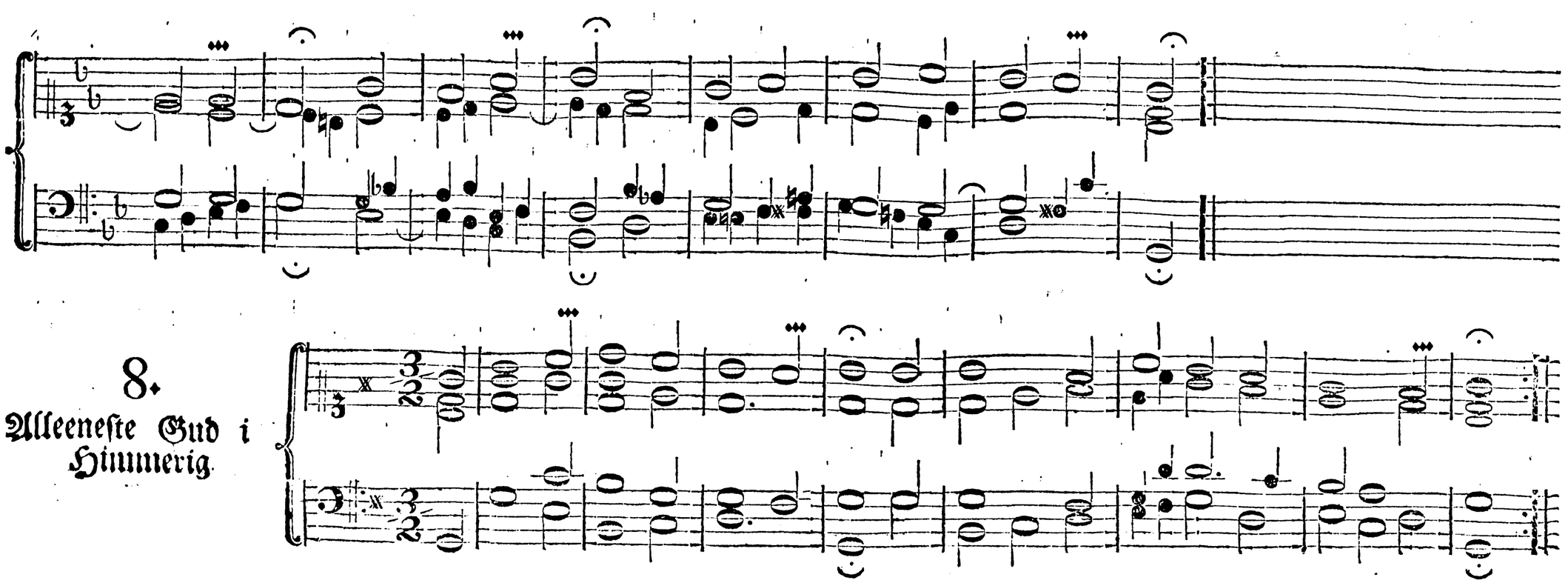

9.

Bryd Jesu! Bryd det Aag

IO.

Christus kom selv til Jordans Flod

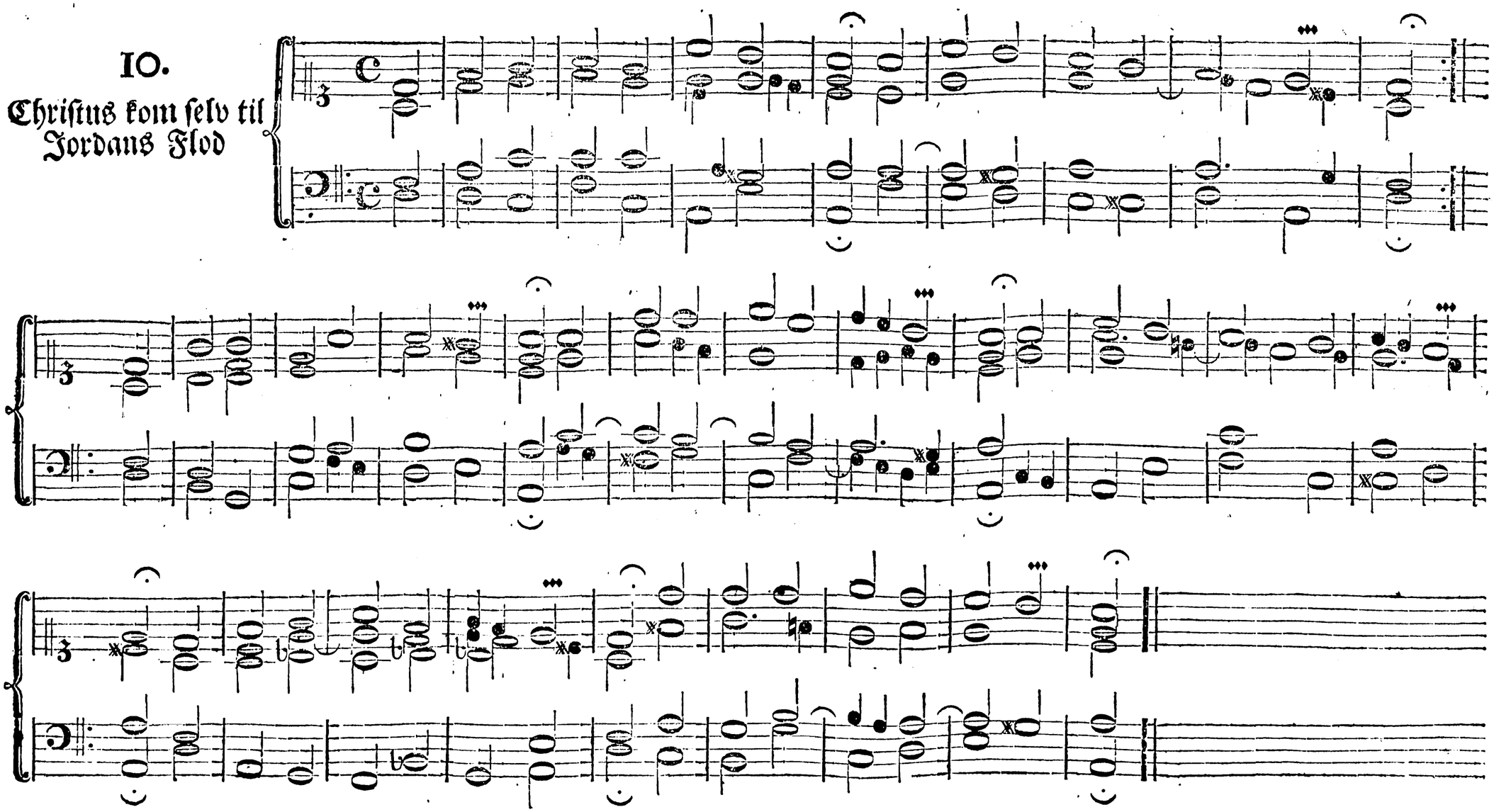

II.

Den lyse Dag for-gangen er

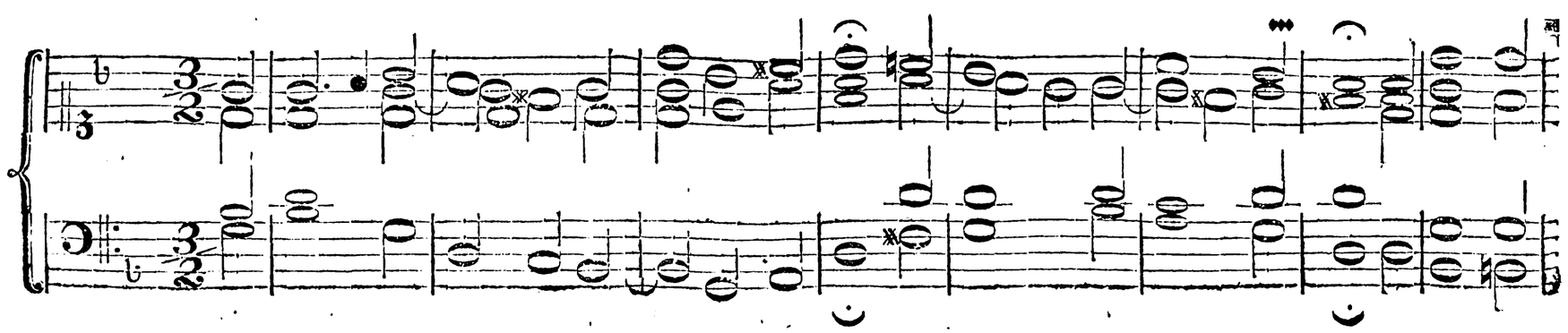

12.

Den prægtig' Soel,
som hele Verden
glæder

13.

Den, som mig føder, det er Gud min Herre

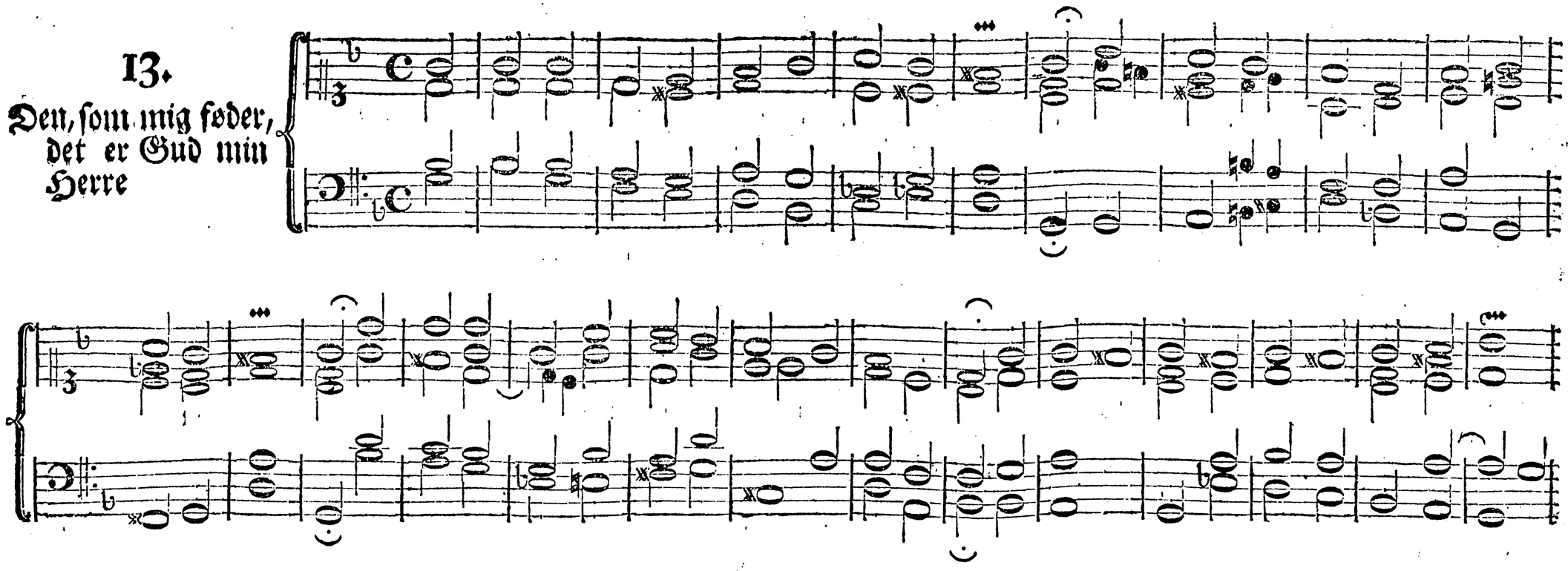

14.

Du høye Fryd for reene Siele

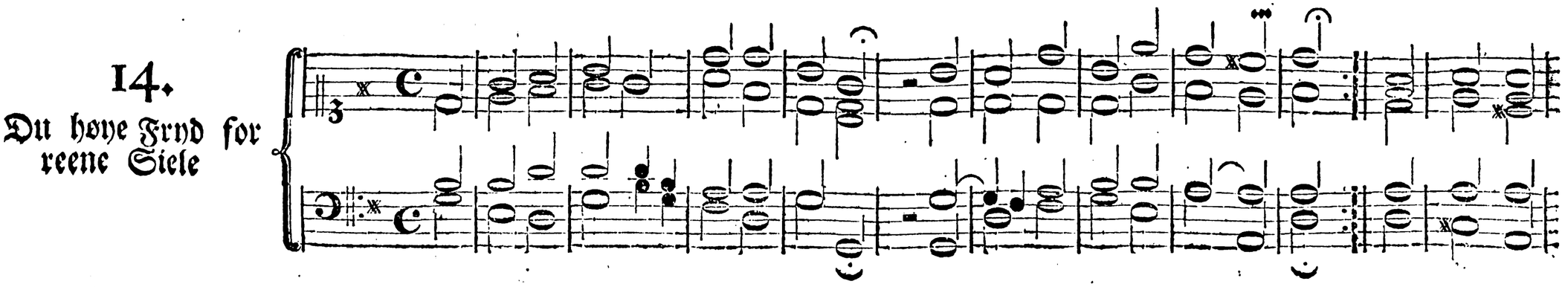

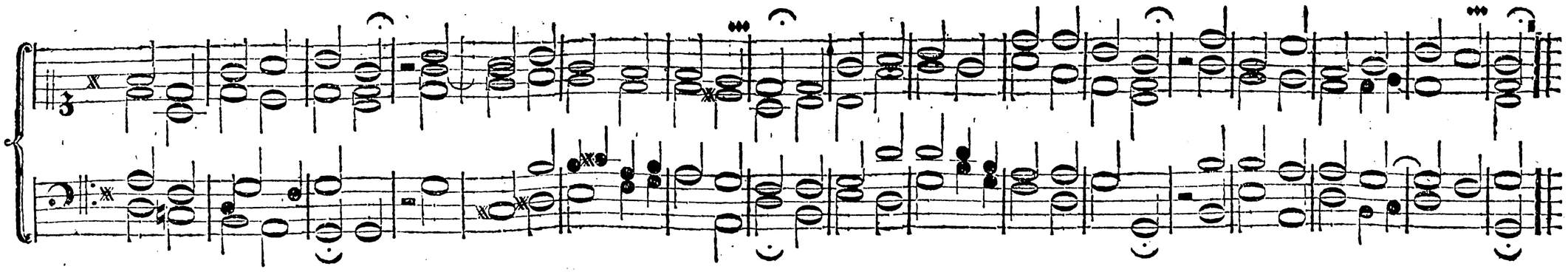

15.

Eet er nødigt,
dette eene

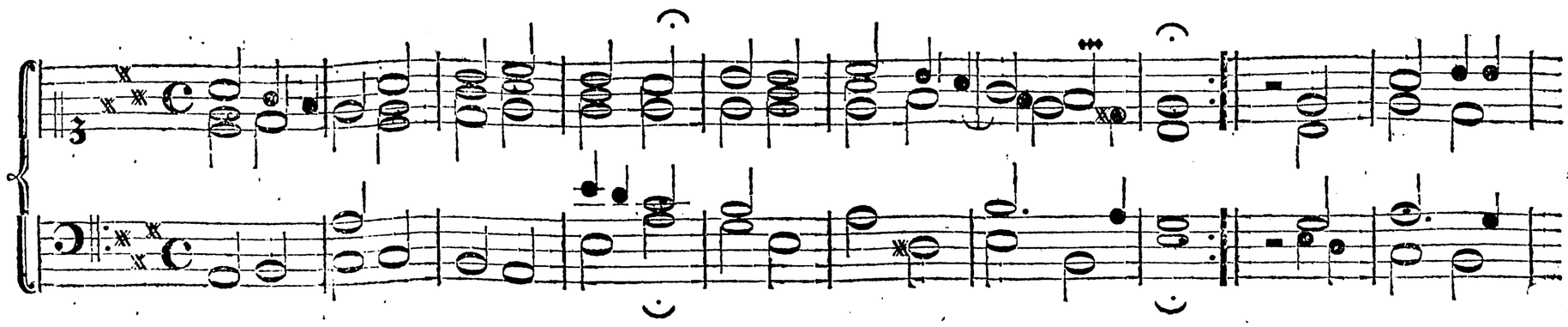

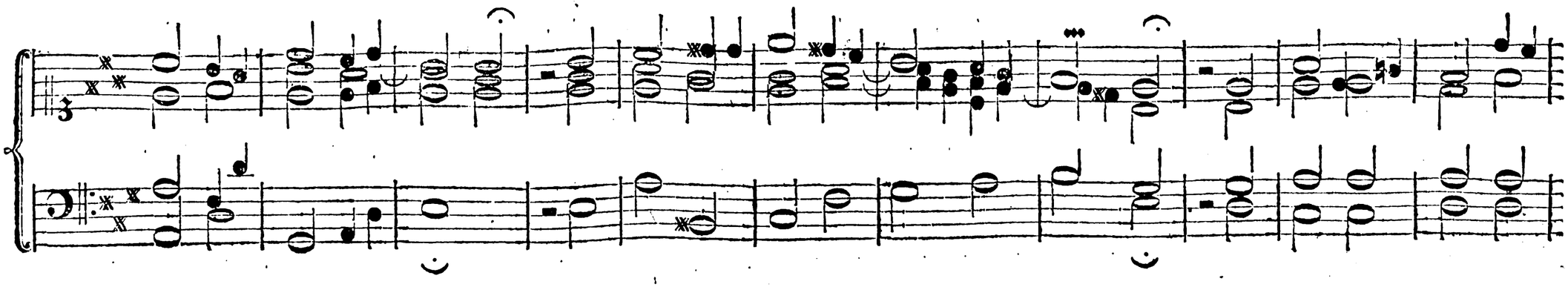

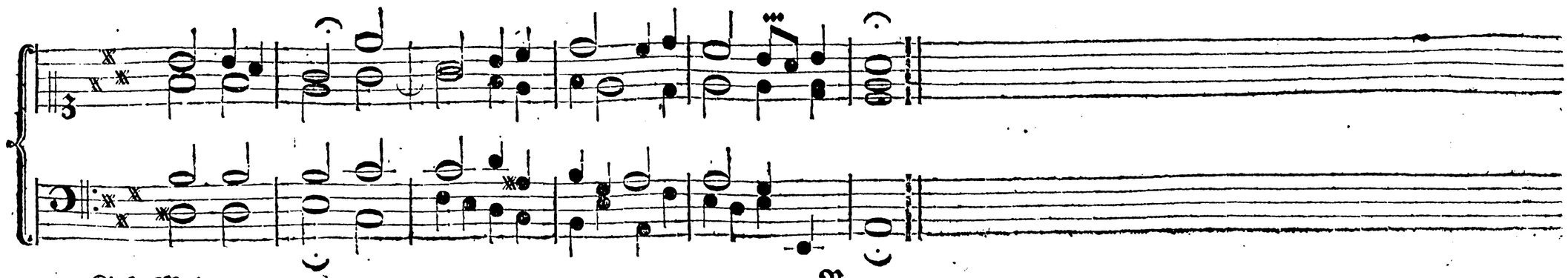

Kirke-Mel.

16.

Et Barn er fød
i Bethlehem.

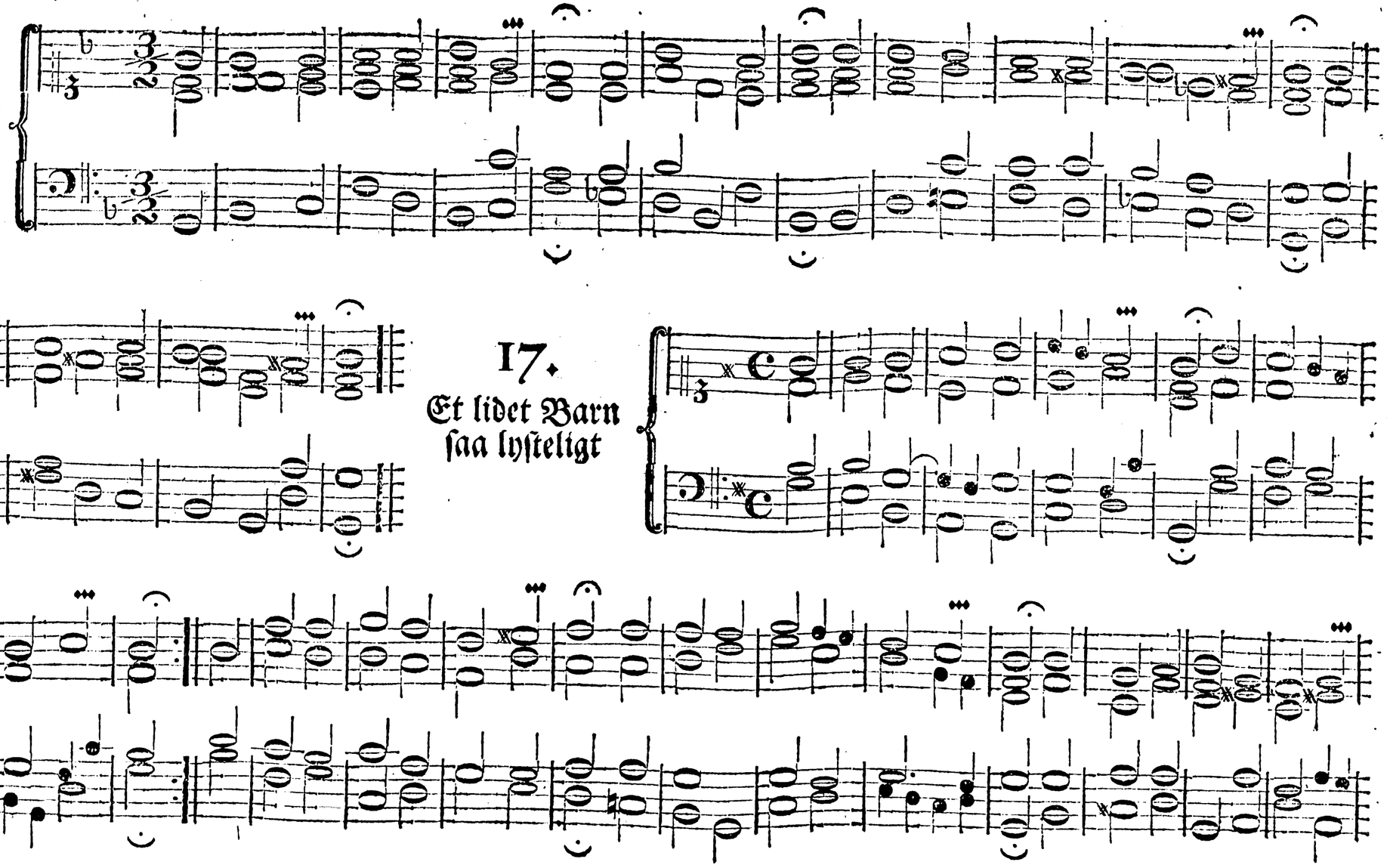

17.

Et lidet Barn
saa lysteligt

18.

Et troefast Hierte, o Herre min

19.

Fader vor udi Himmerig

20.

Fra Himmelen
høyt komme vi
nu her

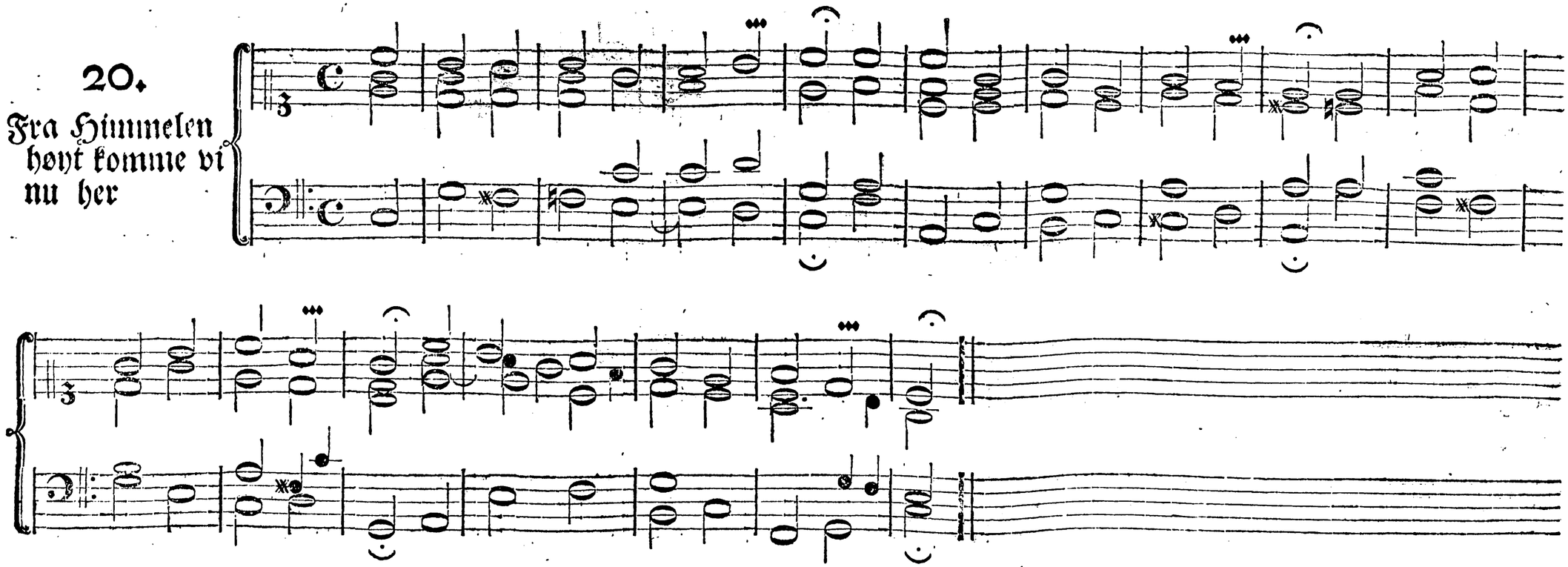

21.

Frisk op, min
Siel! forsa=
ge ey

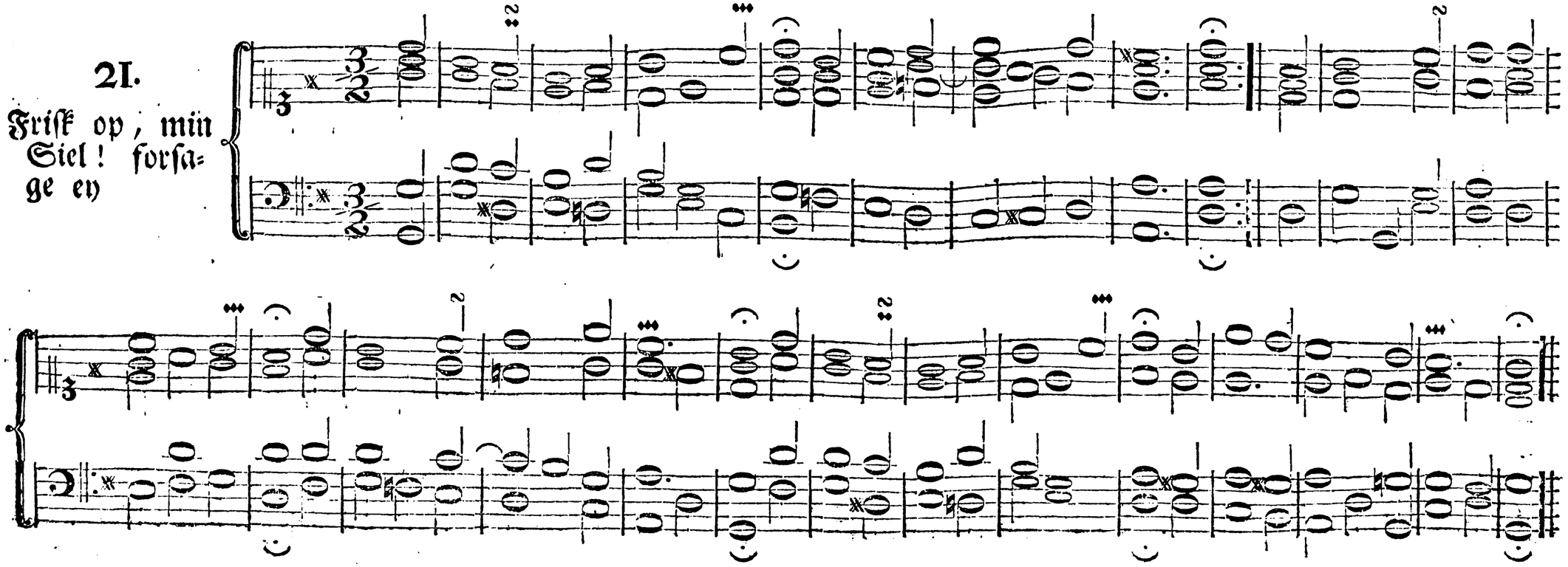

22.

Fryd dig du
Christi Brud

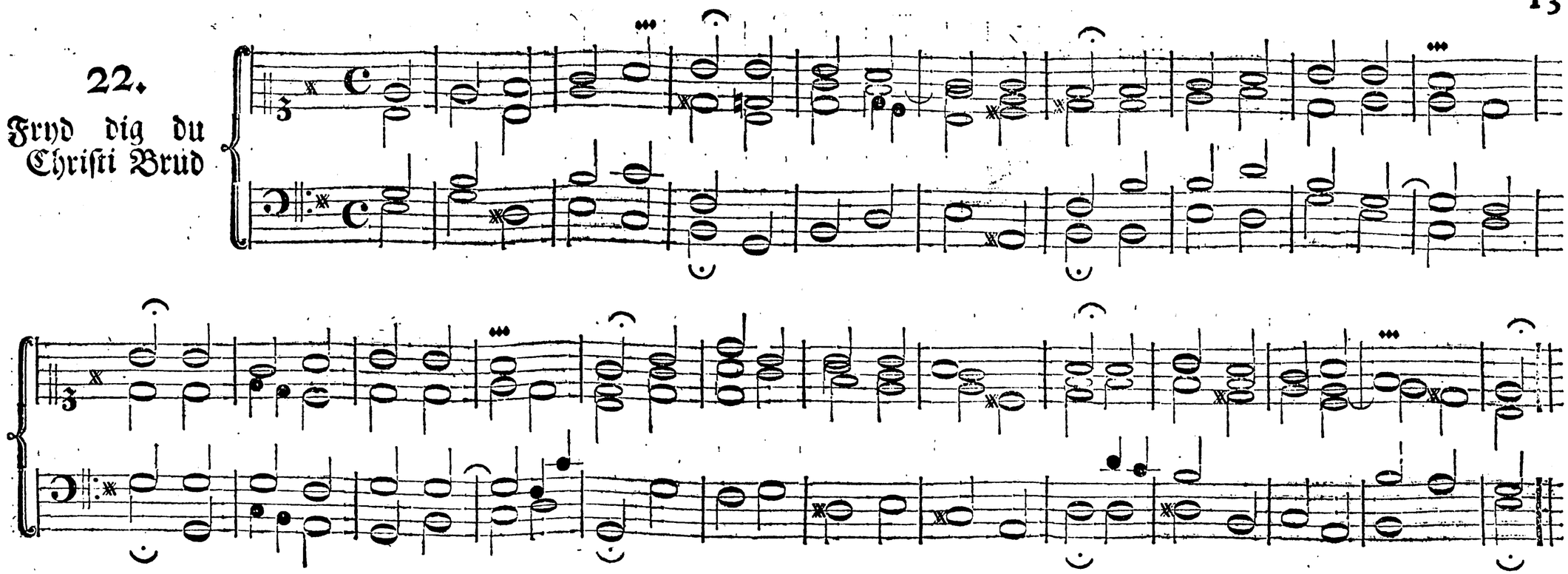

23.

Gud Fader udi
Himmerig

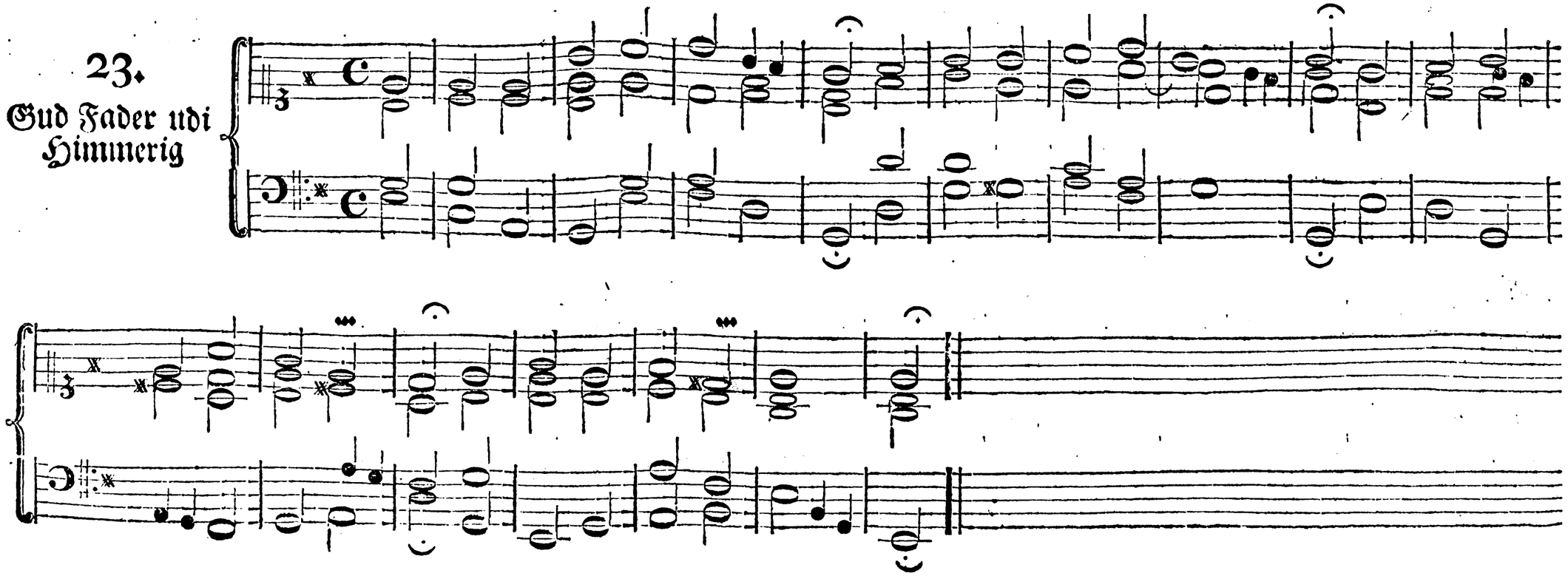

24.

Gud give vor Konning

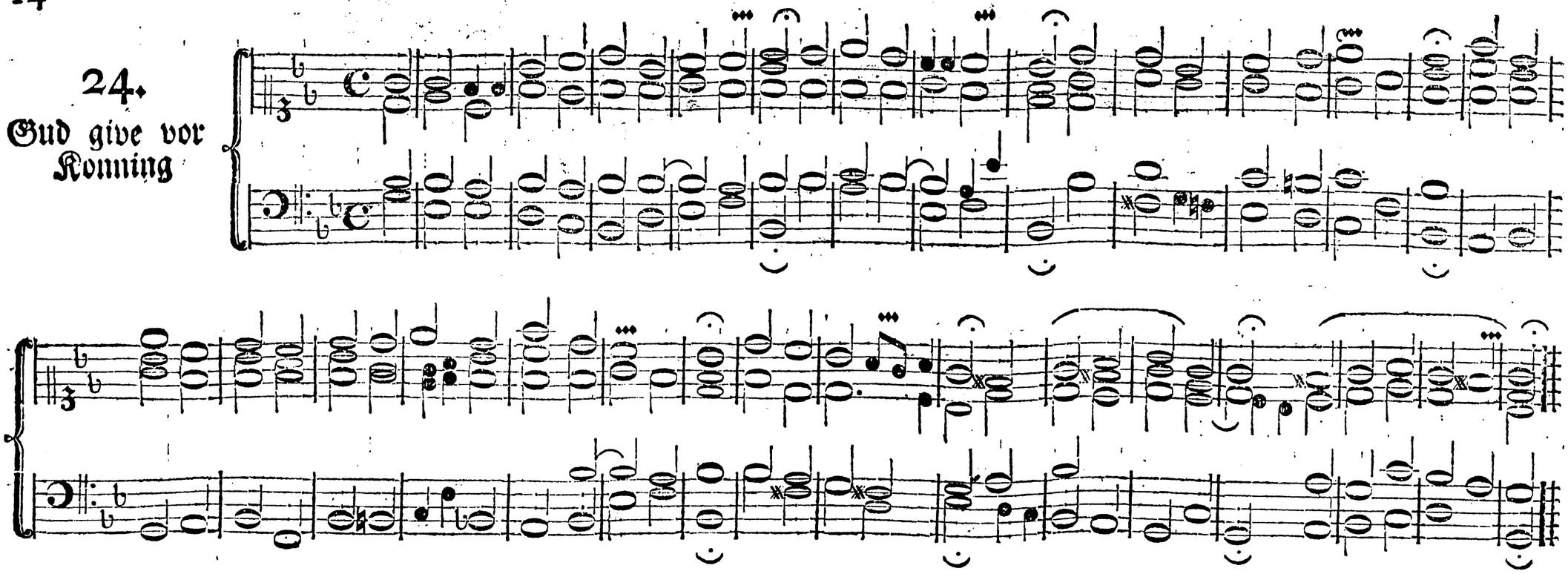

25.

Guds Godhed ville vi prise

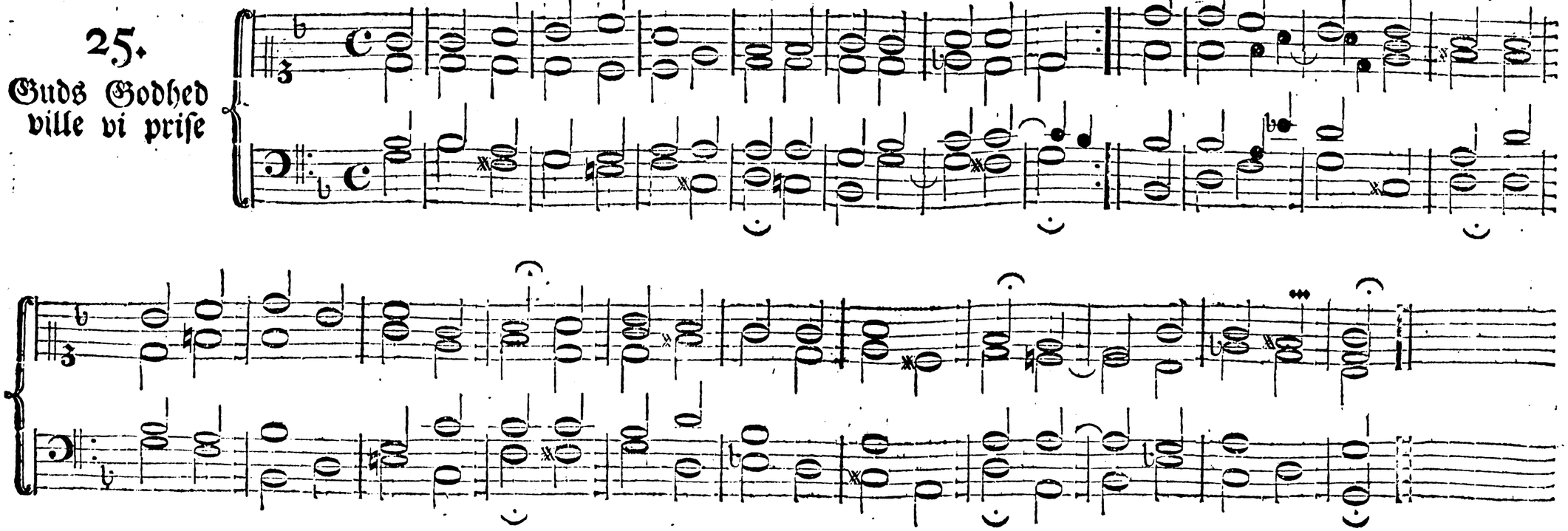

26.

Guds Søn er kommen af Himmelen ned

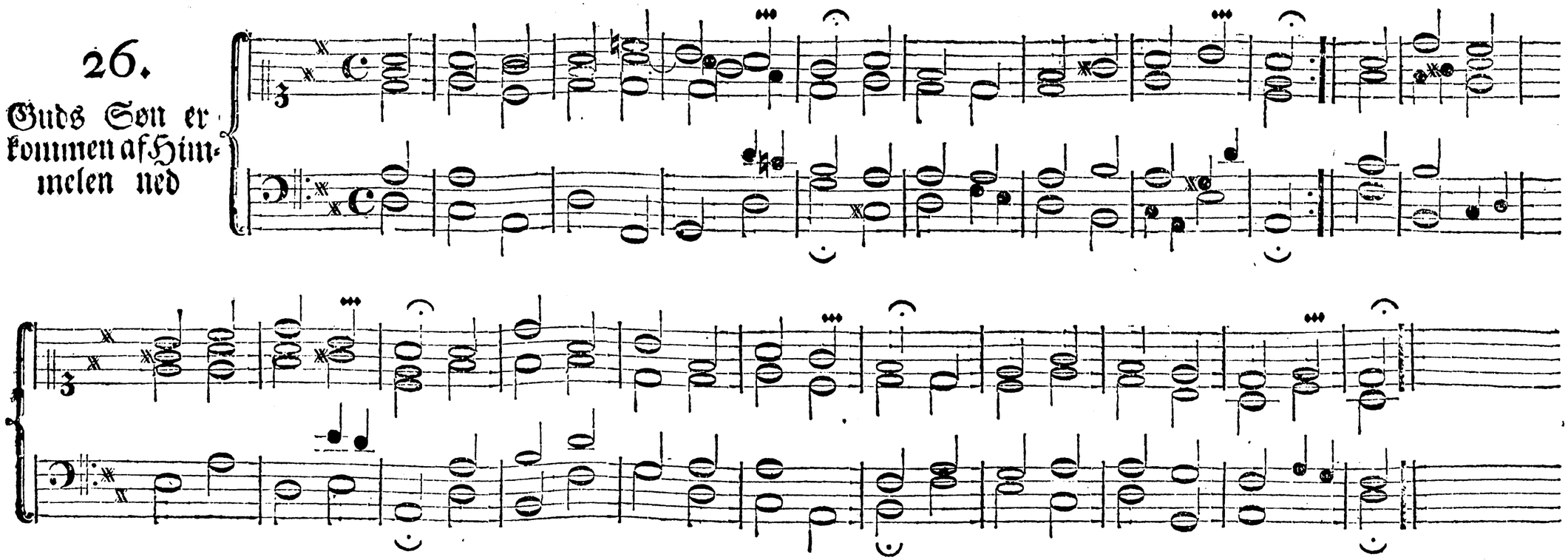

27.

Helligste Jesu, Helligheds Kilde

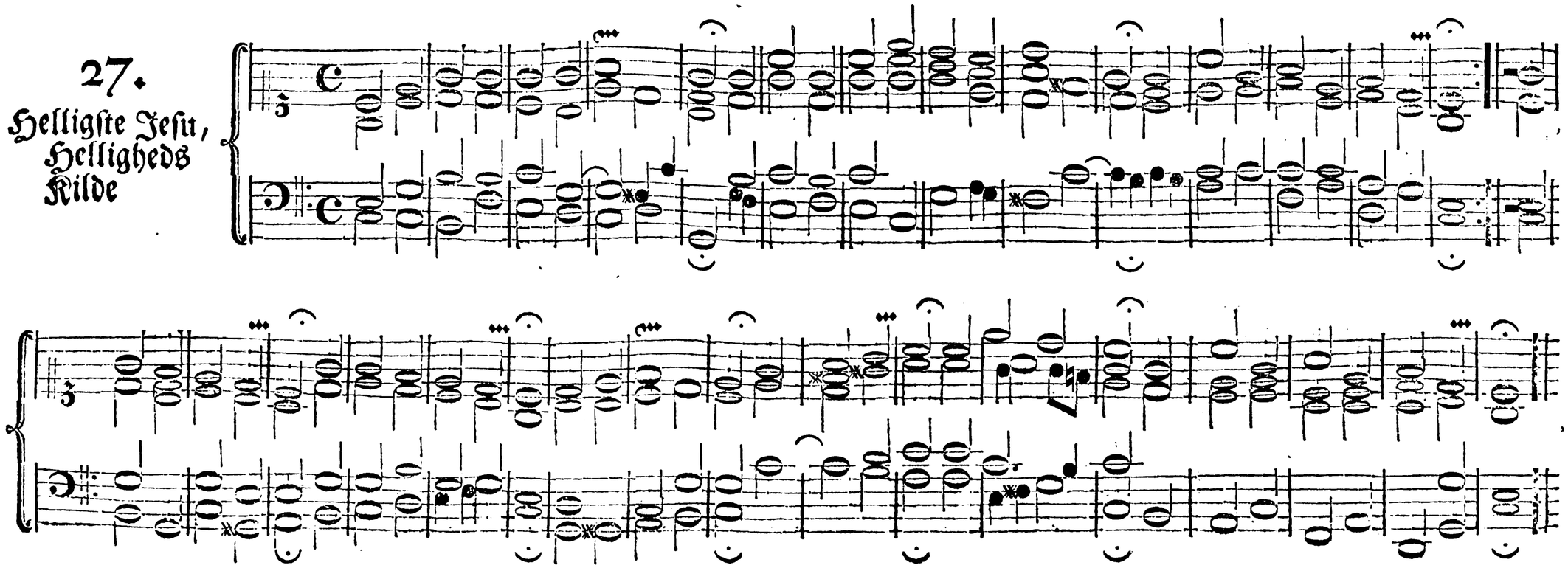

28.

Herre Christ! Gud Faders eenbaarne Søn

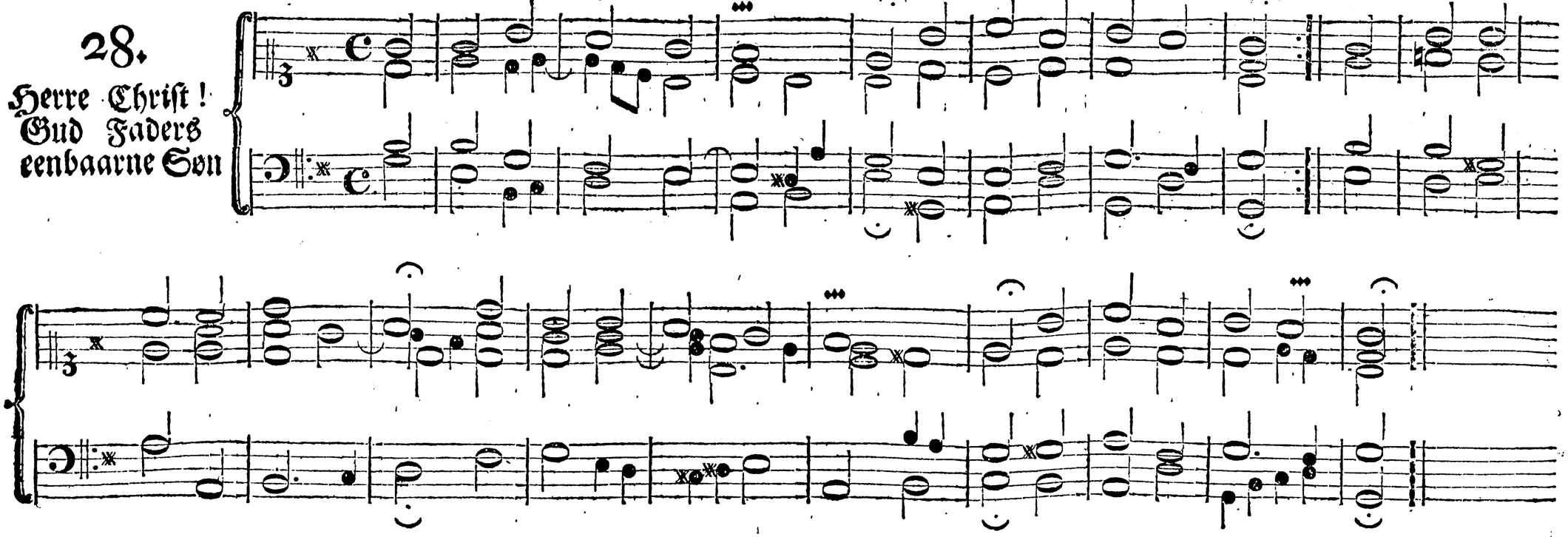

29.

Herre Jesu Christ! min Frelser du

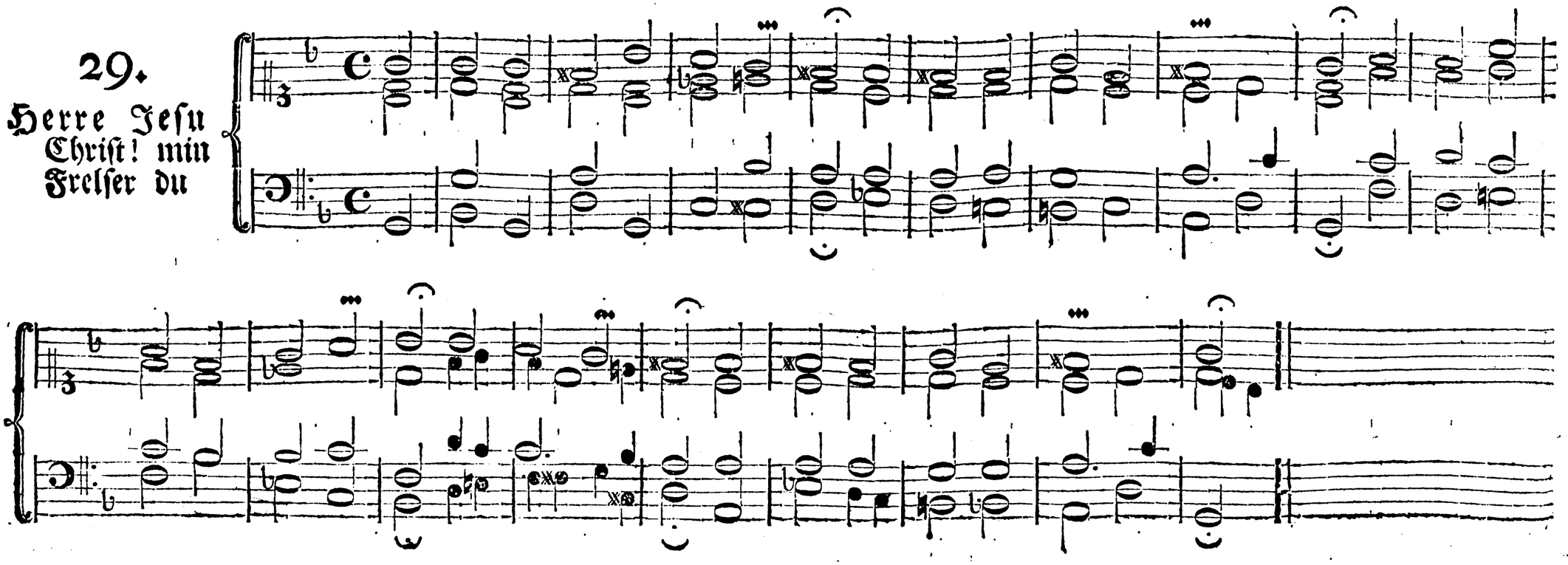

30.

Herre Jesu Christ! sand Menneske

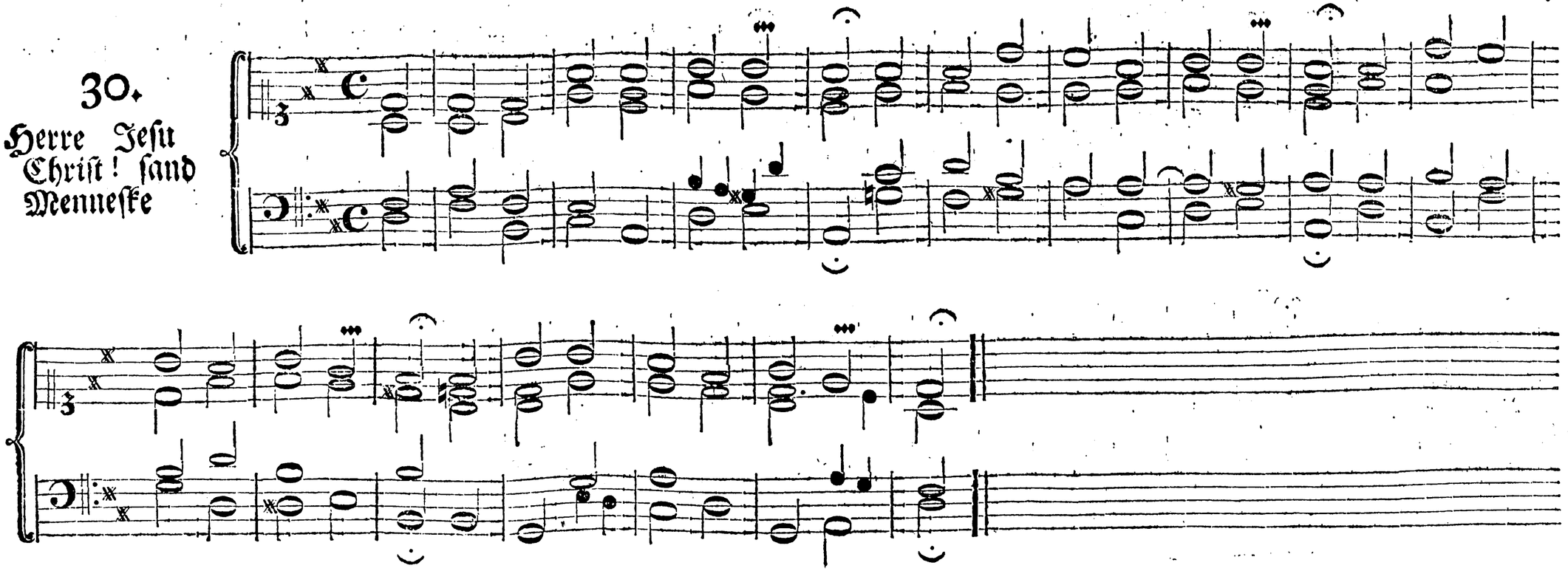

En anden Melodie.

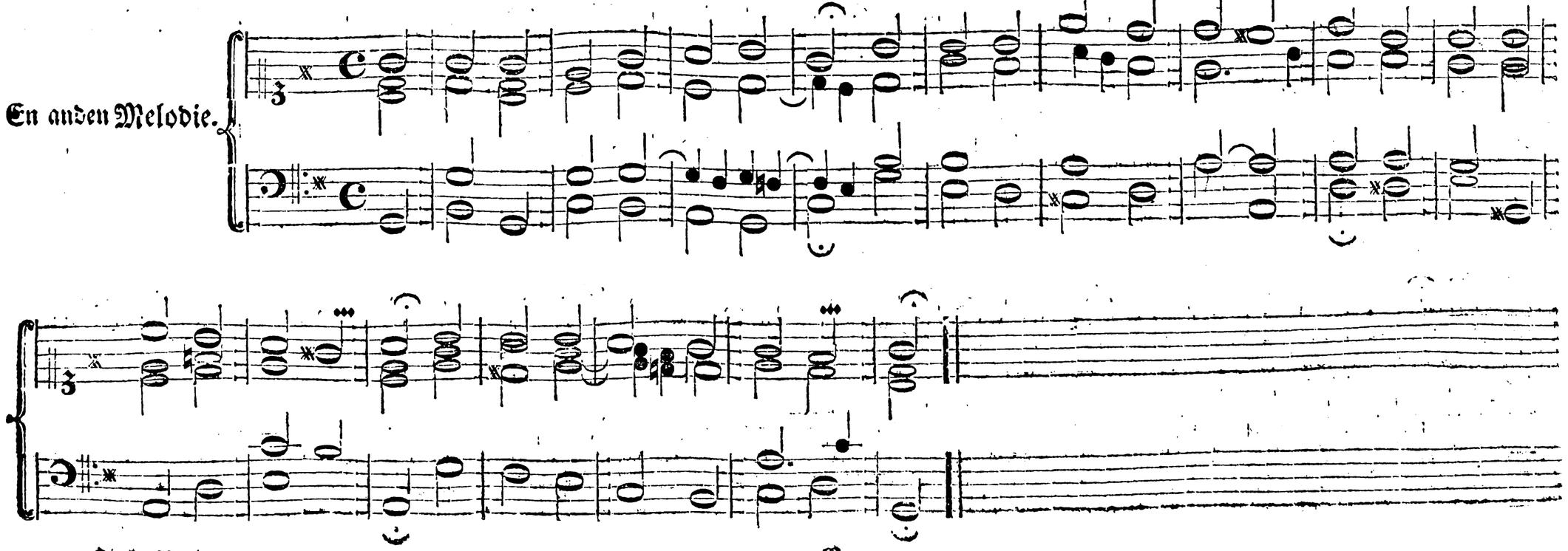

Kirke-Mel.

C

31.

Hielp Gud, at jeg nu kunde

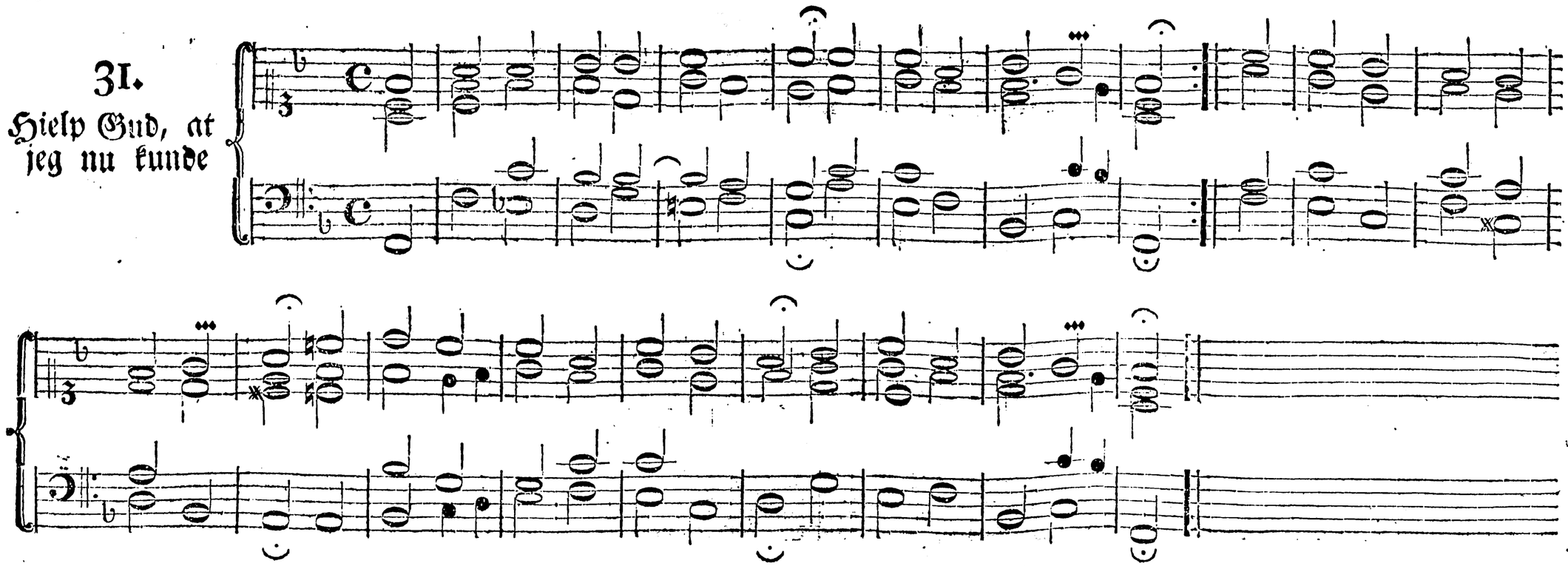

32.

Hiertelig mig nu længes

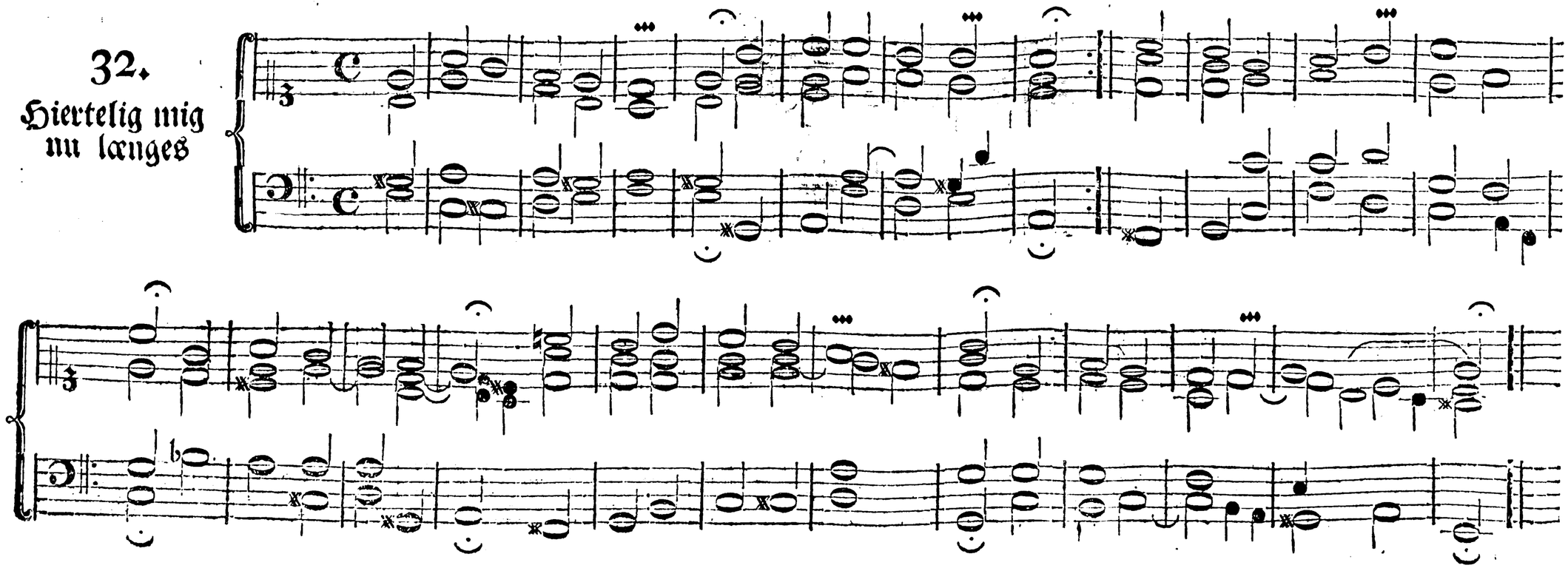

33.

Hvad kan os komme til for Nod

34.

Hvad min Gud vil skee mig altiid

35.

Hvo ikkun lader Herren raade

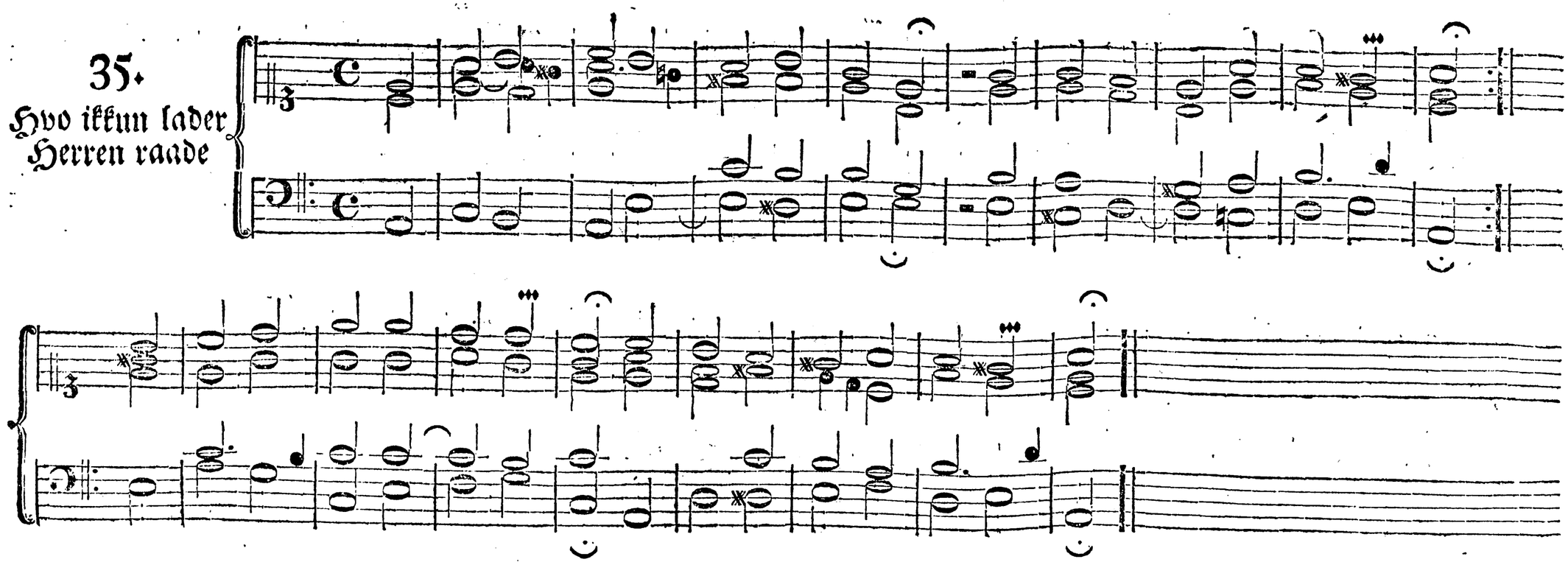

36.

Hvo sig fortrøster

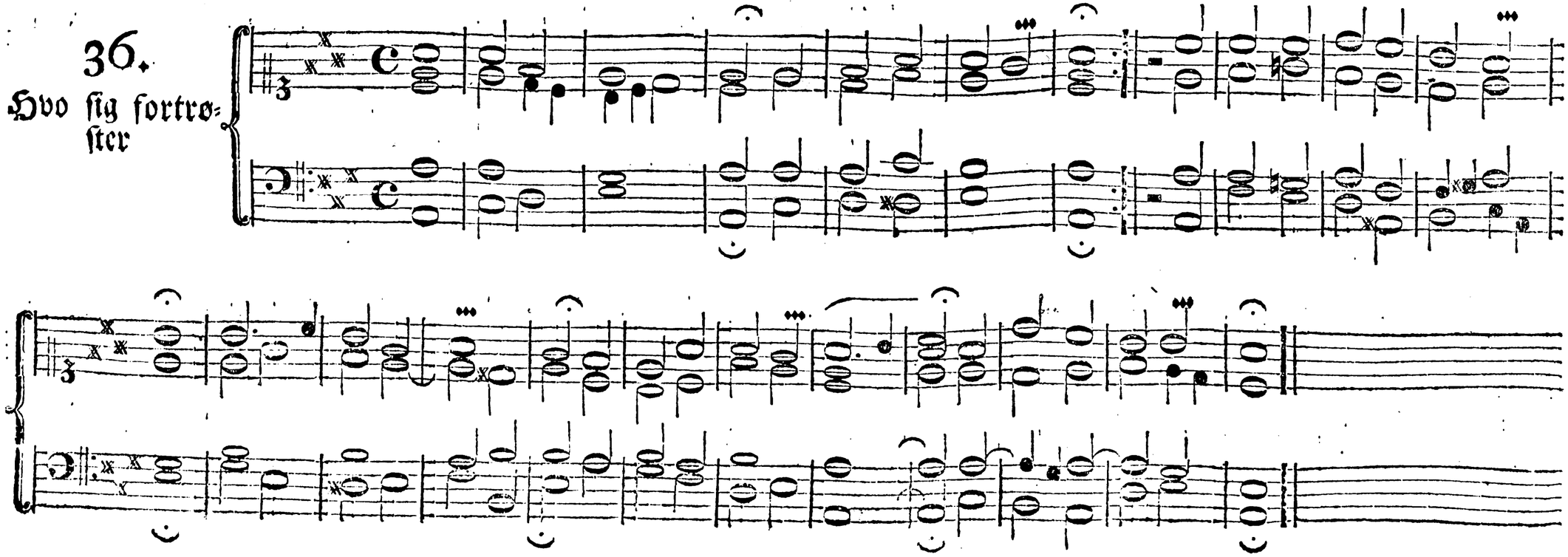

37.

Hvo veed, hvor nær mig er min Ende

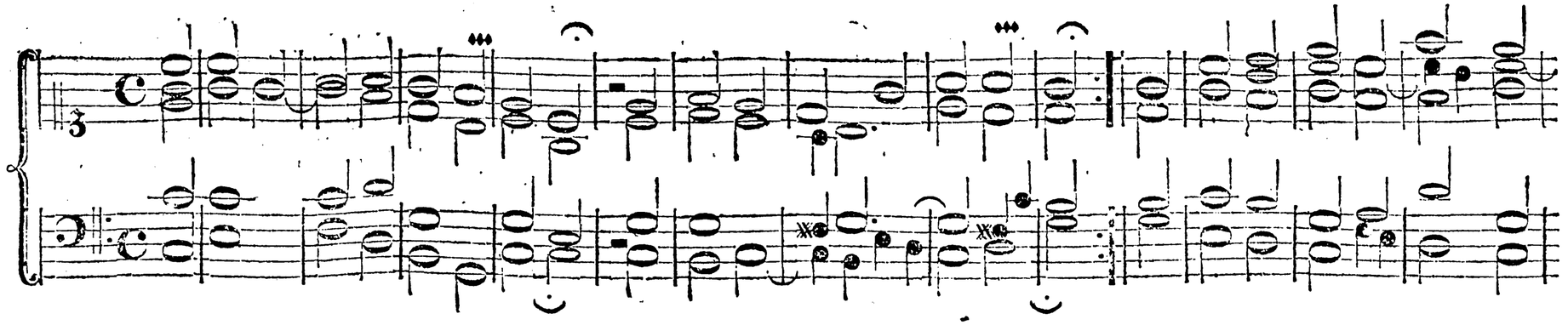

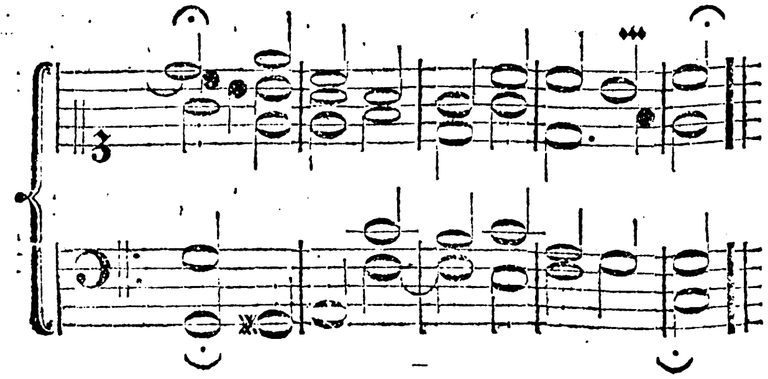

38.

Hvor got er det i Jesu Arme

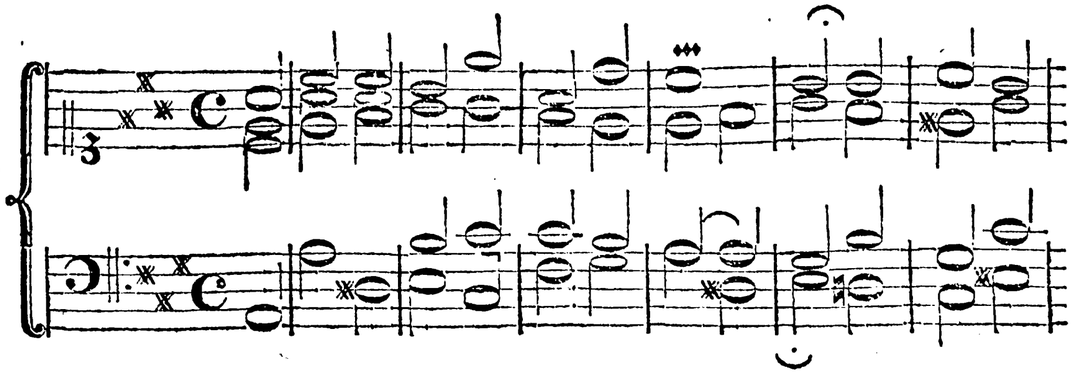

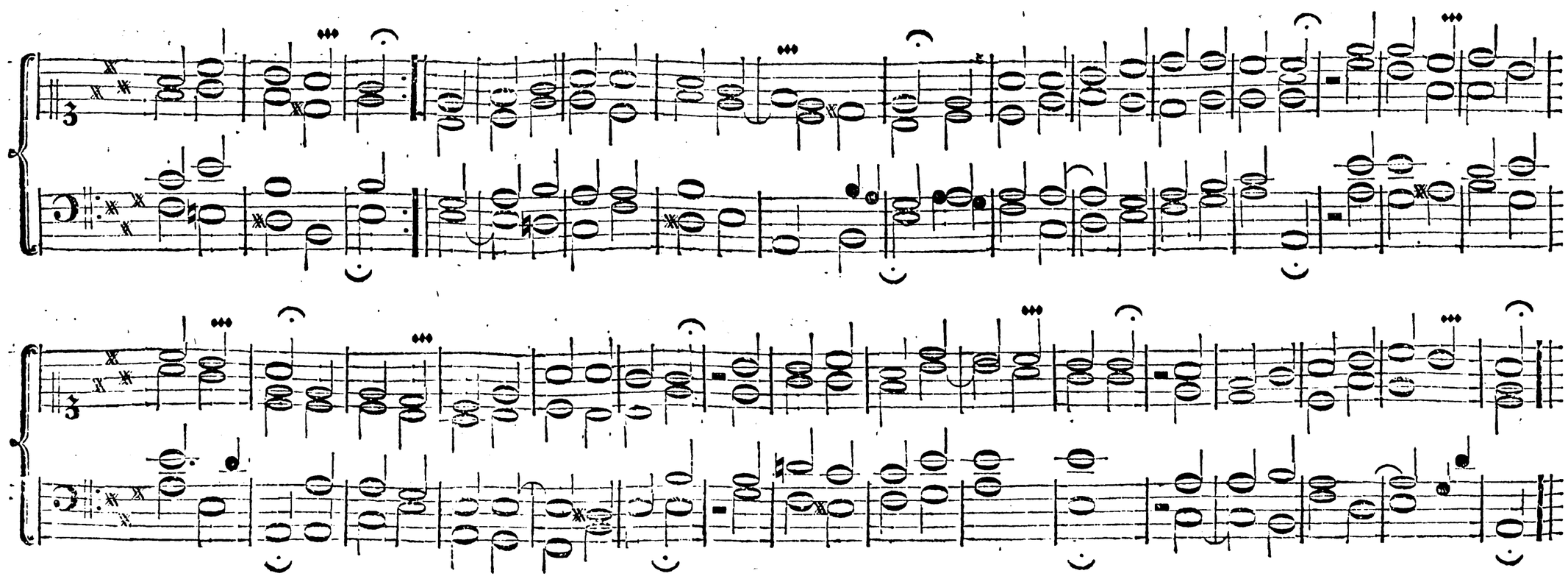

39.

I Jesu Navn skal ald

40.

Jeg beder dig Fader i Himmerig

41.

Jeg beder dig min Herre og Gud!

42.

Jeg raaber fast
o Herre!

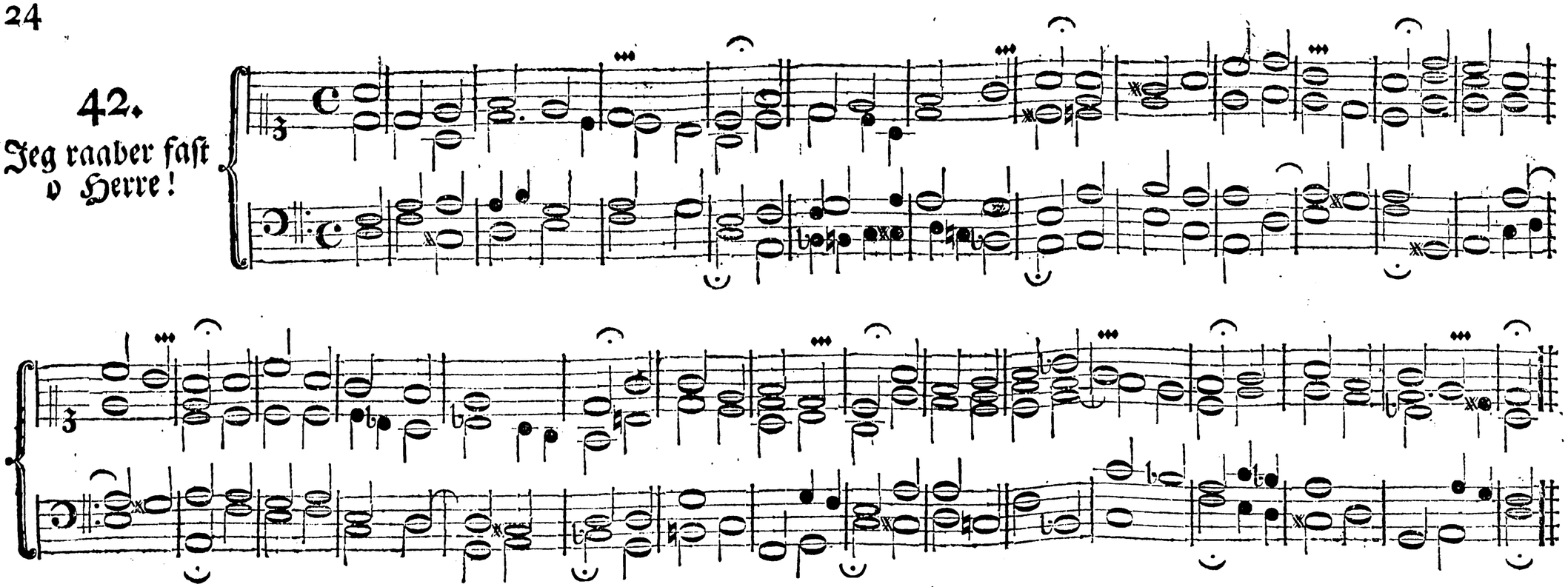

43.

Jeg raaber til
dig, o Herre
Christ

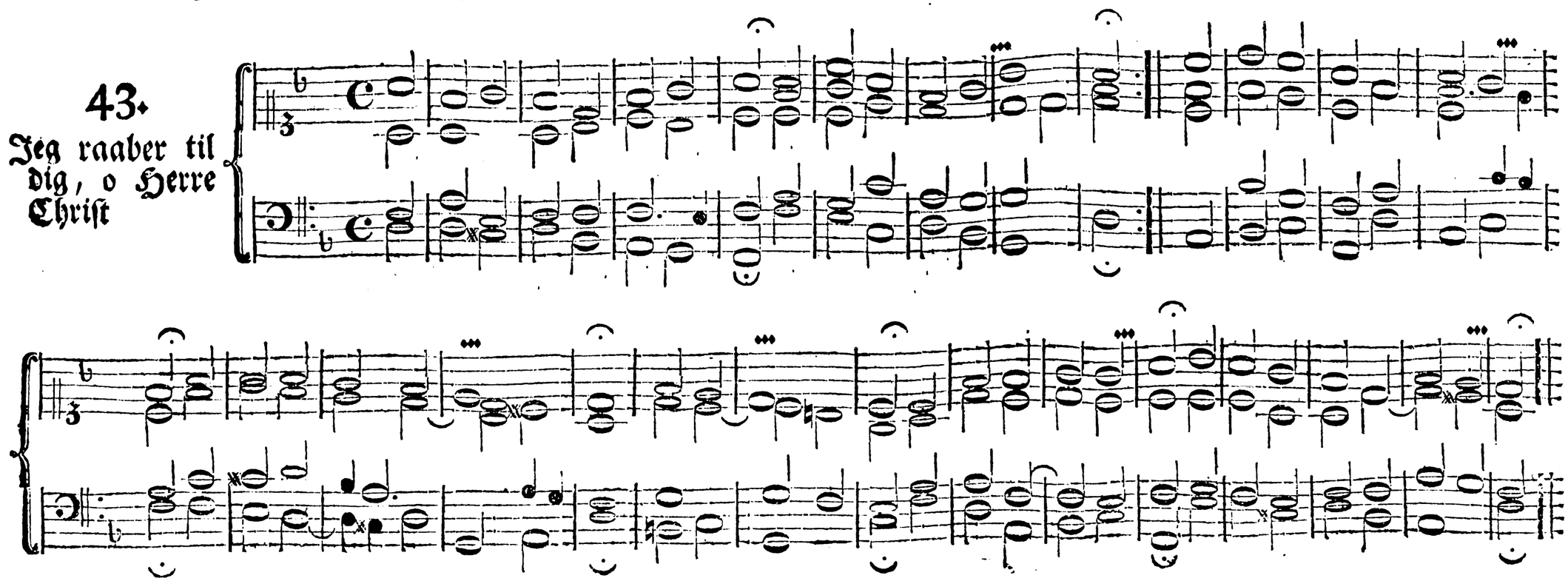

44.

Jeg takker dig ret hiertelig

45.

Jeg veed et evigt Himmerig

Kirke-Mel.

D

46.

Jeg vil din Priis udſiunge

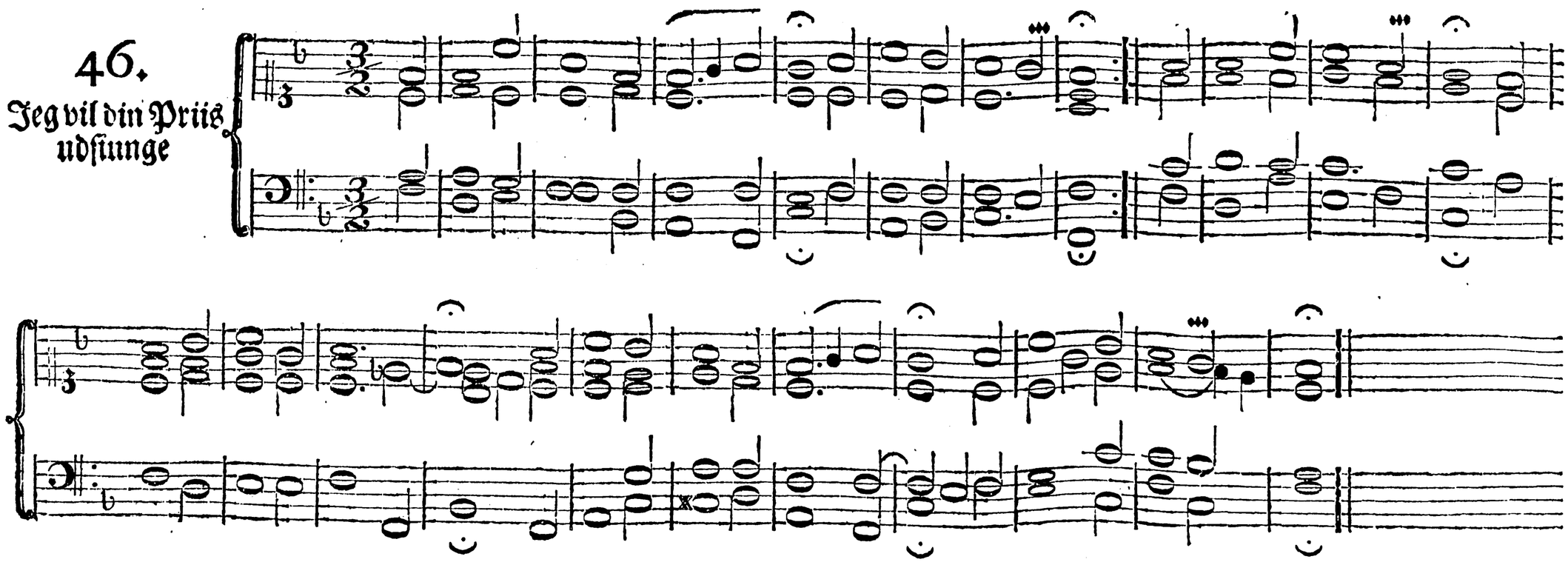

47.

Jeſu Chriſt! dig takke vi

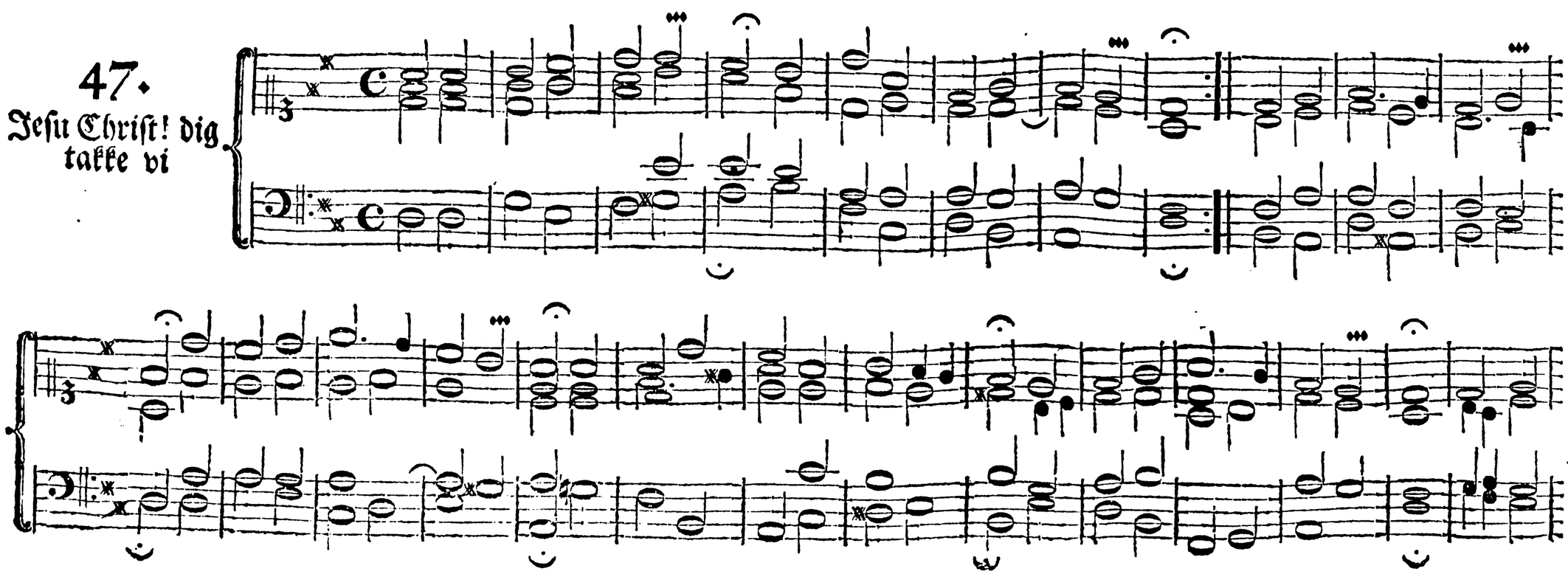

48.

Jesu! din sø-
de Foree-
ning

49.

Jesu! dine dybe Wunder

Den brugelige Mel.

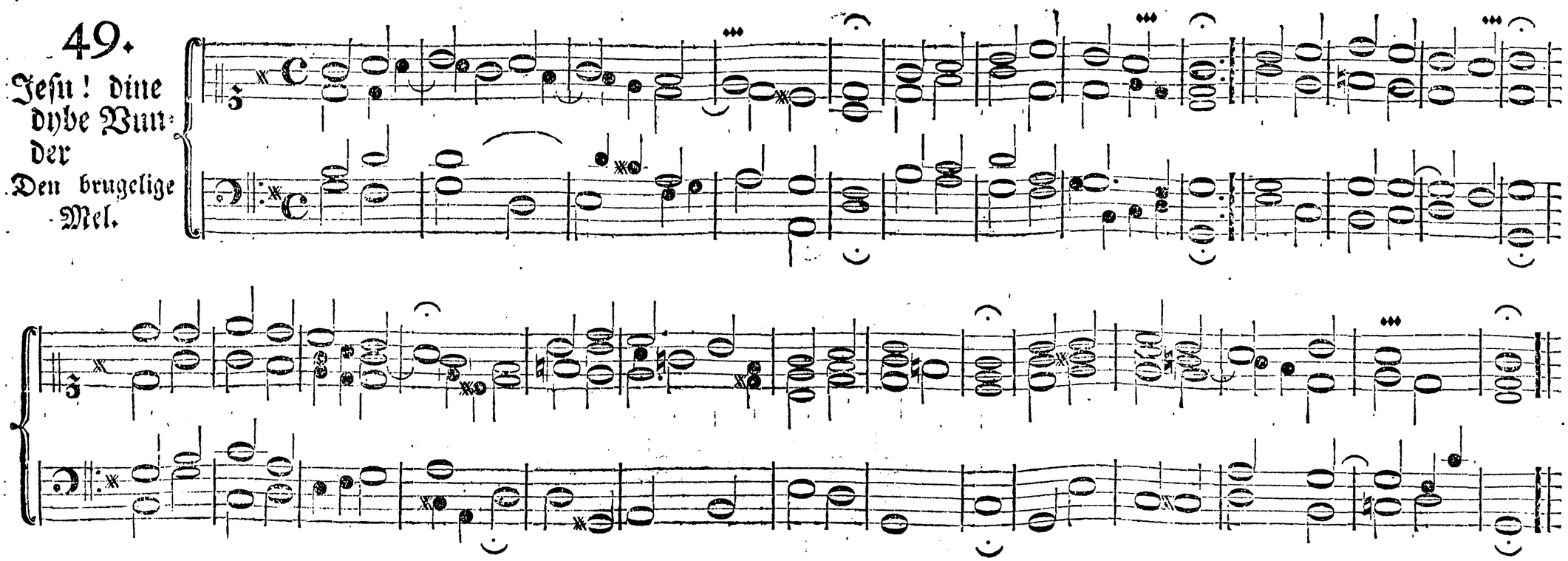

50.

Den egentlige Mel.

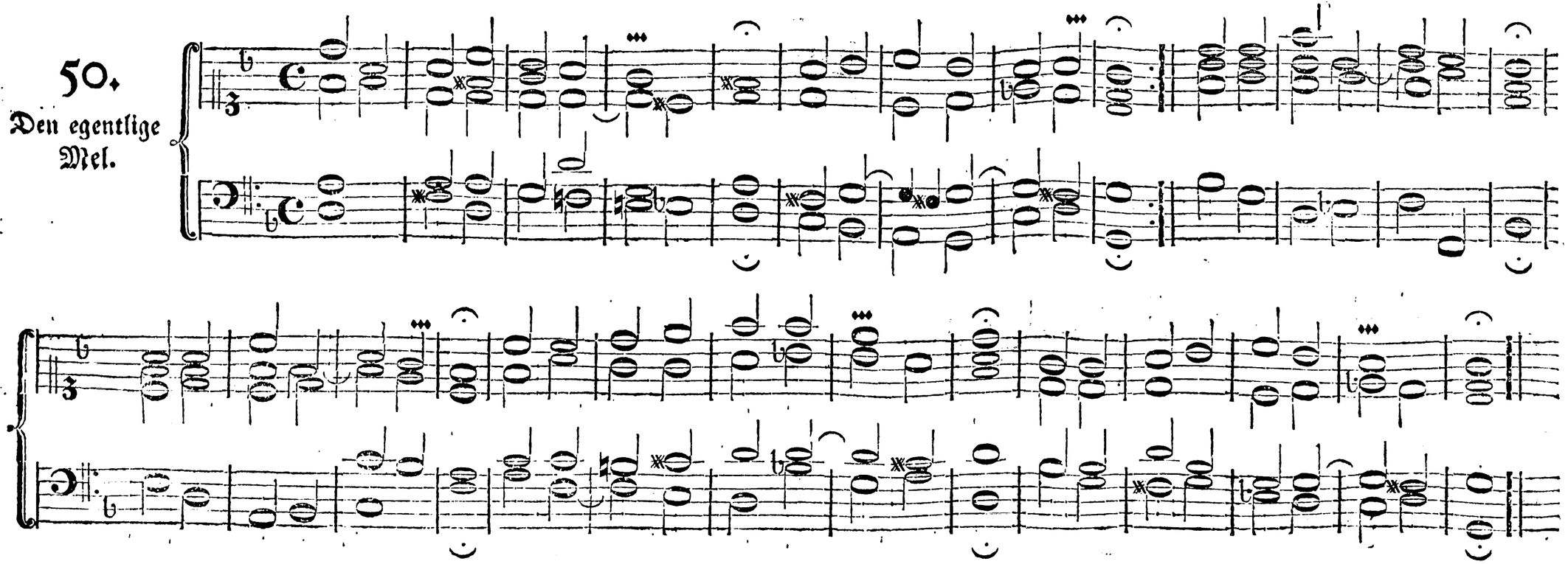

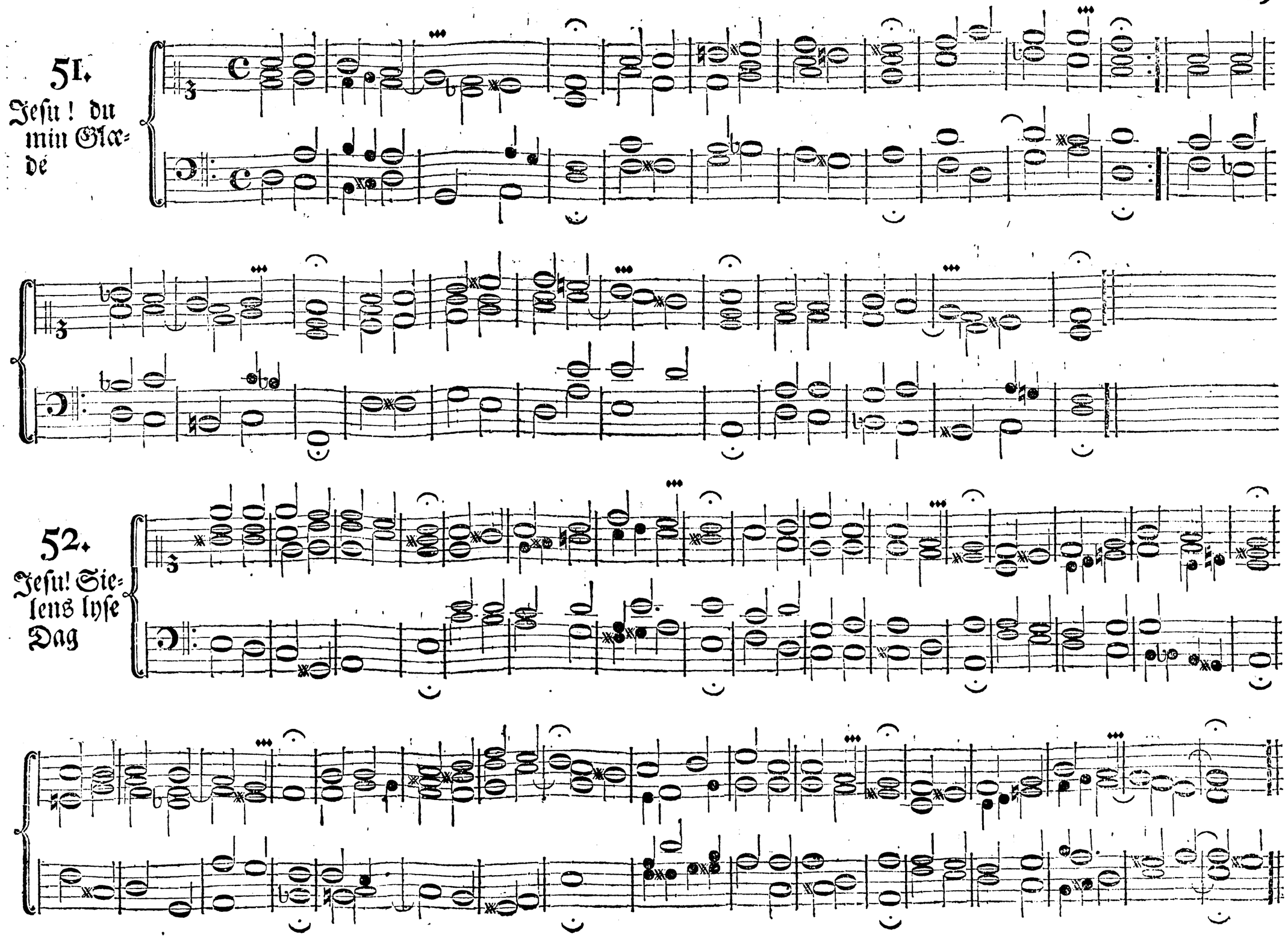
51.
Jesu! du min Glæ-
dé
52.
Jesu! Sie-
lens lyse
Dag

53.
Jesu søde Hukommelse

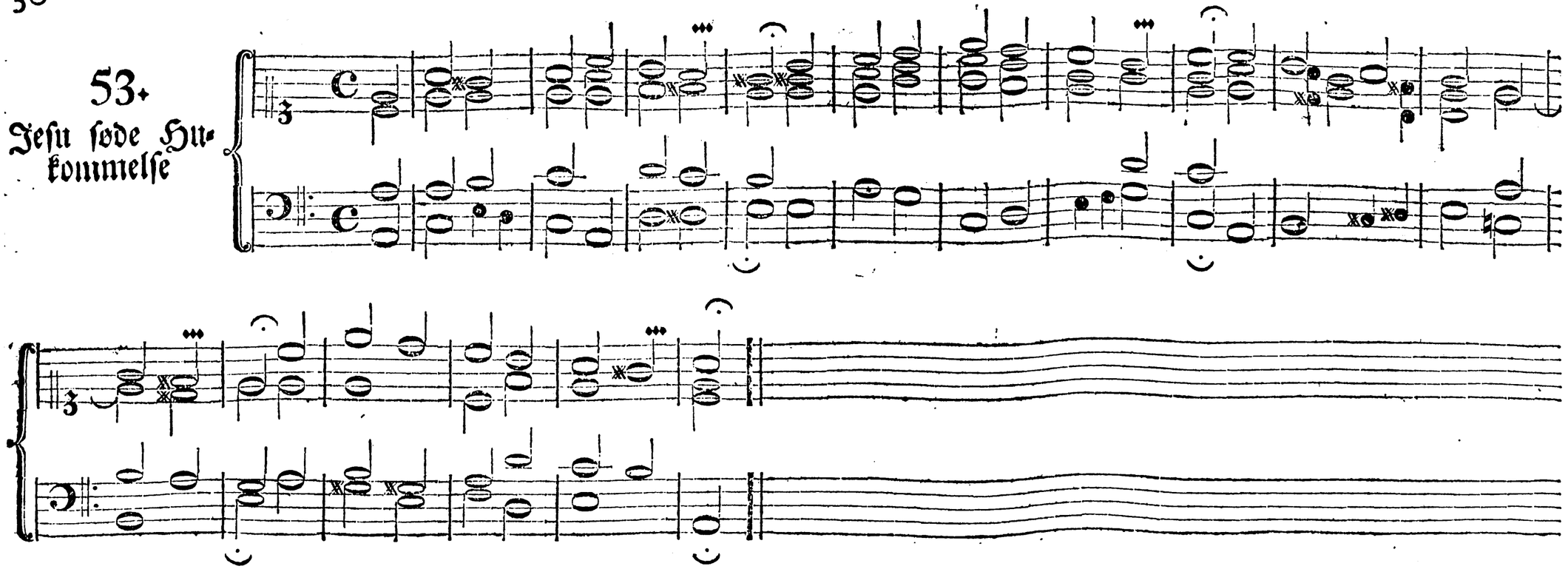

54.
Jesus Christus vor Frelsermand

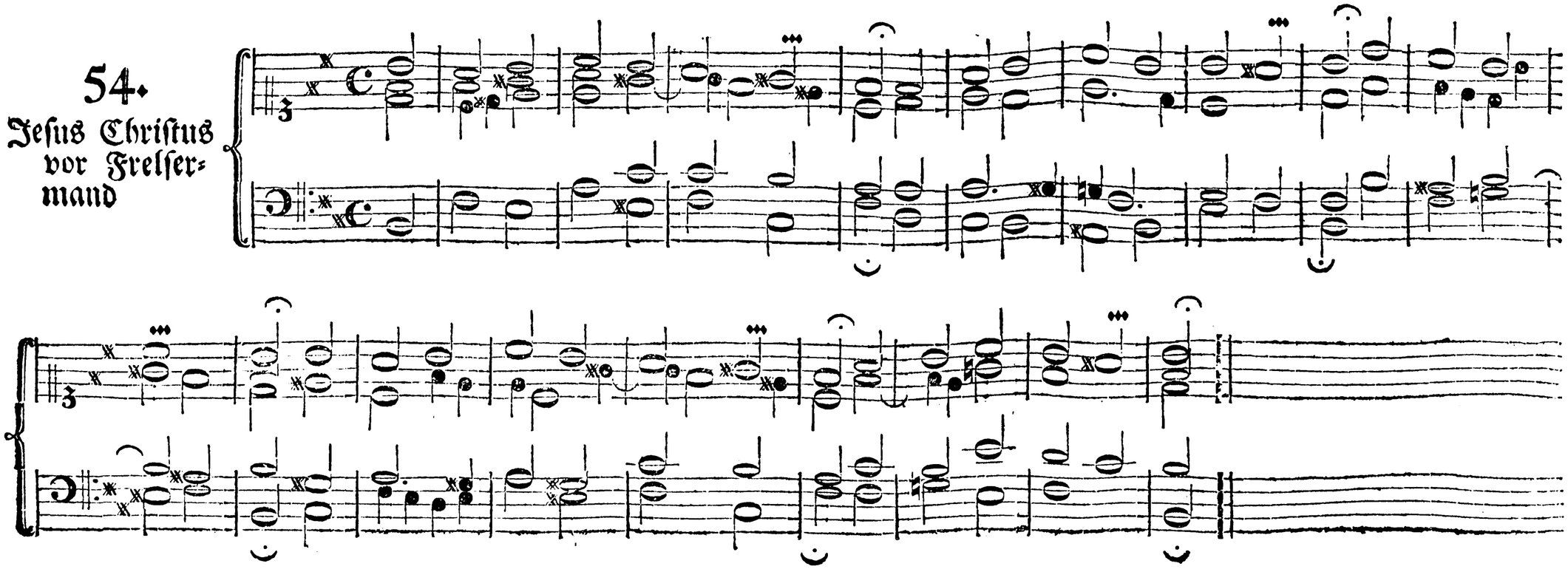

55.
Jesus er mit
Haab og Trost

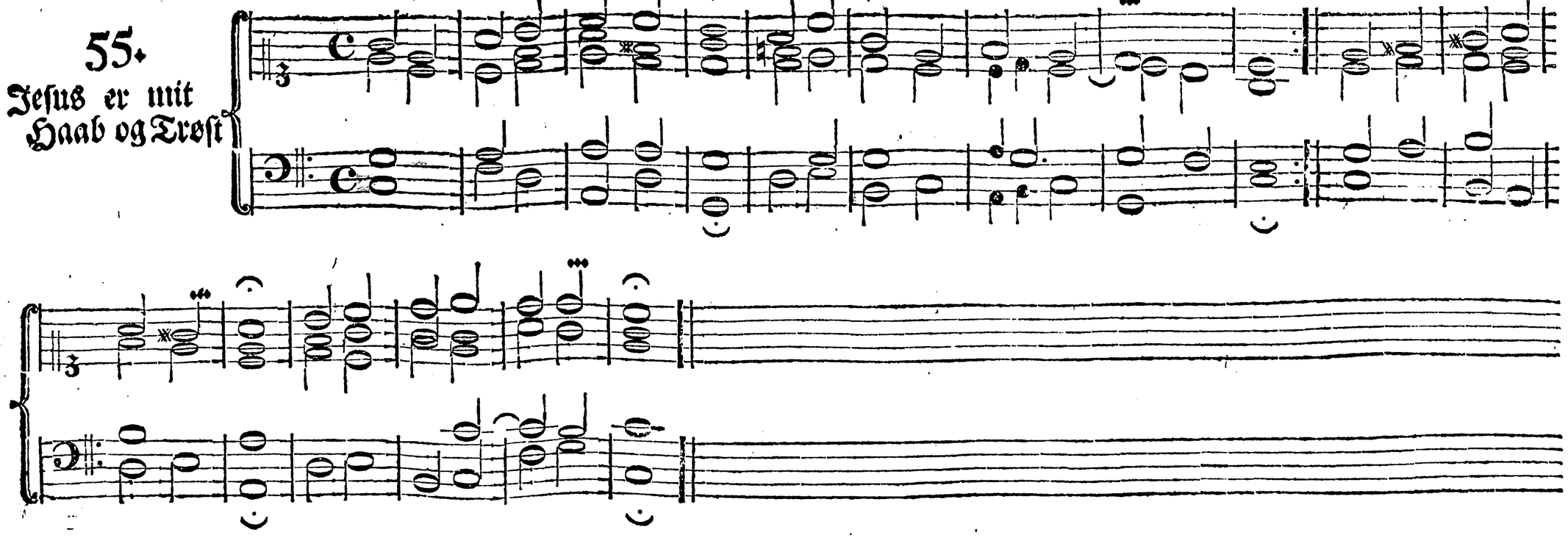

56.
Jesus er mit
Liv i Live

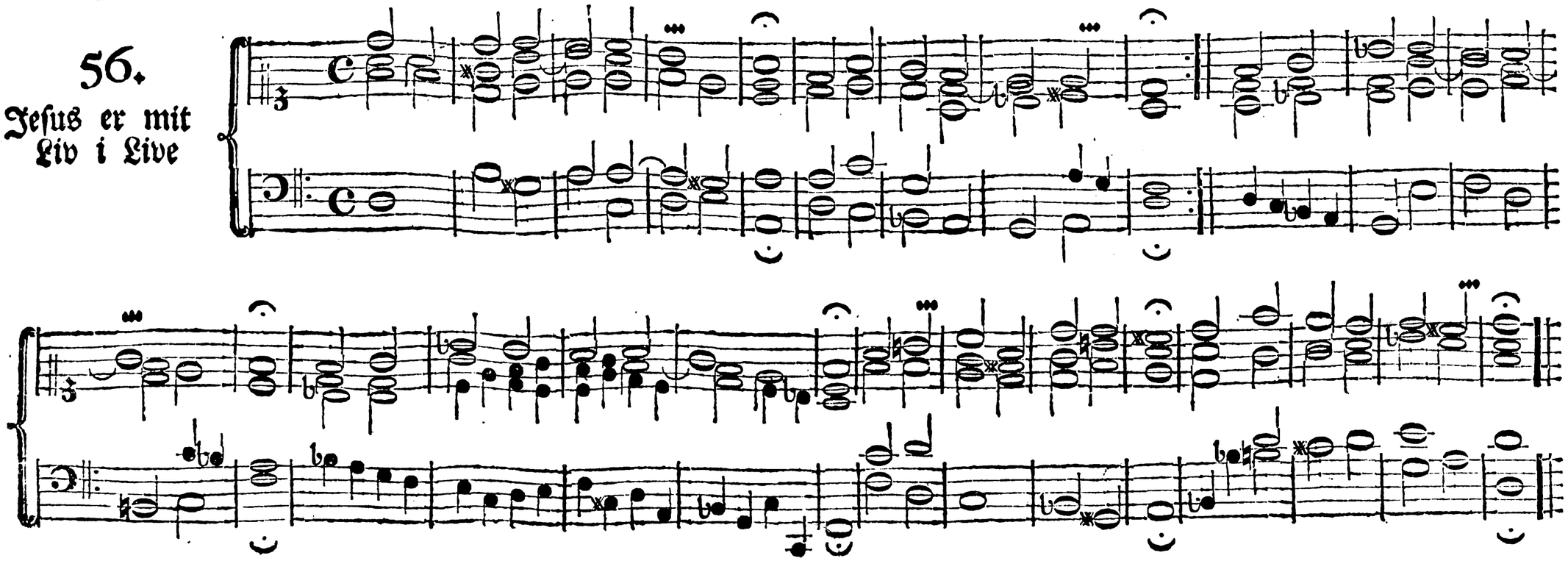

57.

Kom Gud Skaber o Hellig Aand

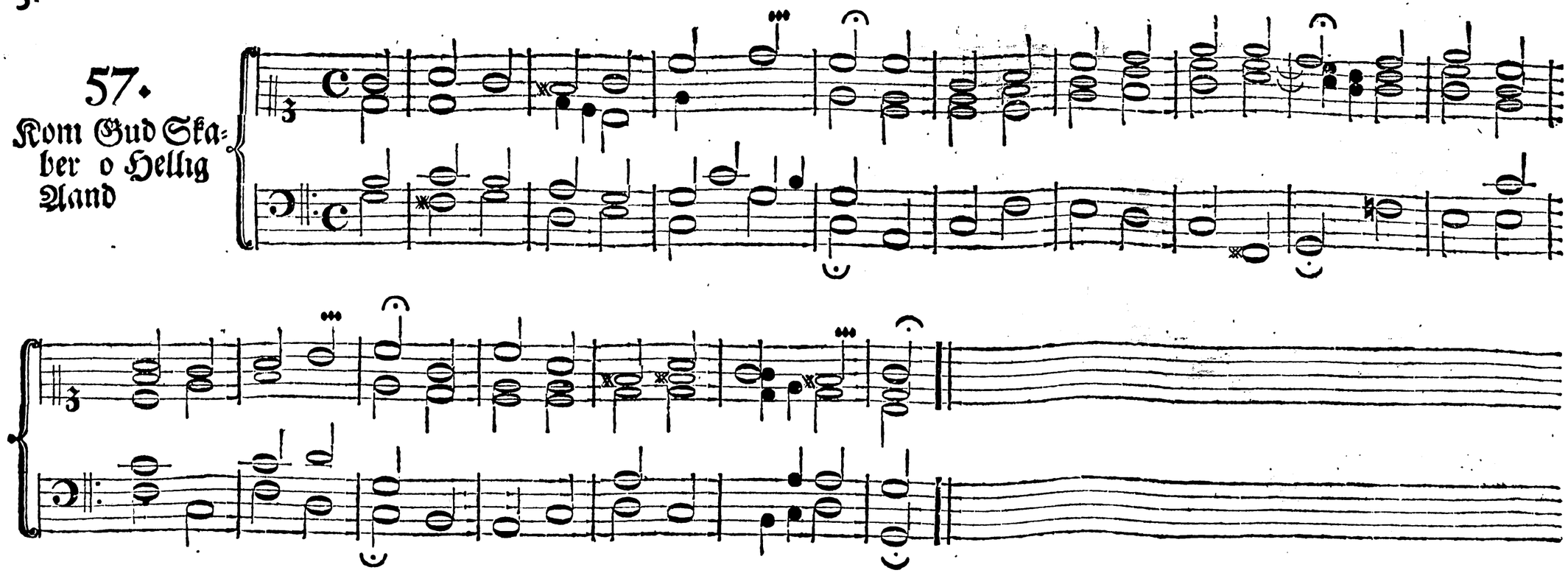

58.

Kom Hedningers Frelser sand

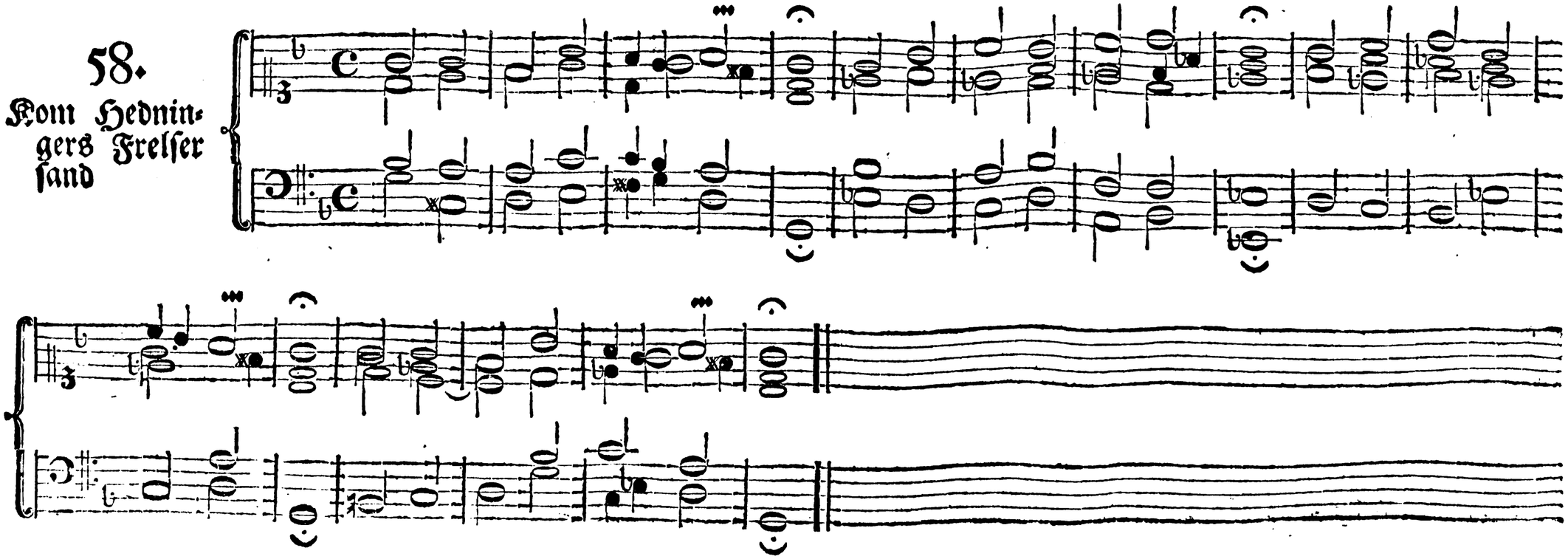

59.

Kom, o kom!
du Aand,
som giver

60.

Kommer til
mig, sagde
Guds Søn

Kirke-Mel.

61.
Litaniet.

1ste Chor. 2det Chor.

Ky = ri = e e = le = i = son, Gud Fa = der for = bar = me dig! Chri = ste e = le = i = son,

Chri = ste for = bar = me dig! Ky = ri = e e = le = i = son, Her = re Hel = lig Aand for = bar = me dig! Her = re Gud

Fa = der i Him = me = len! For = bar = me dig o = ver os. Her = re Je = su! Ver = dens Frel = se = re! For = bar = me ꝛc.

Her = re Gud Hel = lig Aand sand Trø = ster = mand! For = bar = me Vær os barm=

2. 1. 2.

hier = tig, Spar os kie = re Her = re Gud! Vær os barm = hier = tig, Hielp os kie = re Her = re Gud!

1. 2. 1. 2.

Af al = le Syn = der, Frie os kie = re Her = re Gud! Fra ald Vild = fa = rel = se, Frie os ꝛc.

1. 2. 1.

Fra alt det, som ondt er, Frie os Fra en u = for = va = ren = de, ond og brad

2. 1. 2. 1.

Død, Frie os Fra Pe = sti = lent = ze, Hun = ger og Dyr Tiid, Frie os Fra

2. 1. 2. 1.

Krig og Blod-styrt-ning, Frie os Fra Op-rør og Tve-dragt, Frie os Fra u-

2. 1. 2. 1.

ti-me-lig Veyr-lig, Frie os Fra den e-vi-ge Død. Frie os For din

2. 1. 2. 1.

hel-li-ge Fød-sels Skyld, Hielp os kie-re Her-re Gud! For din blo-di-ge Sved, Hielp os ꝛc. For din Pi-ne og

2. 1. 2. 1.

Død, Hielp os For din hel-li-ge Jor-de-færd, Hielp os For din hel-li-ge Opstandel-

se og Him-mel-fart, Hielp os I vor sid-ste Ti-me, Hielp os Paa den

y-der-ste Dom-me-dag, Hielp os Vi ar-me Syn-de-re gis-re vor Bøn til dig: Hør os

kie-re Her-re Gud! Styr og re-gier din hel-li-ge Chri-ste-li-ge Kir-ke, Hør os ꝛc. Hold

Kir-kens Tie-ne-re ved dit sa-li-ge Ord og i et hel-ligt Lev-net, Hør os For-hin-dre alt

Kiet - te - rie og Vild - fa - rel - se, Hør os

2. I.

Og før dem paa den ret - te Vey, som e - re for - før-

te, Hør os

2. I.

Og lad Die - ve - len og al - le Chri-sten-dom-mens Fien - der snar - lig træ - des un - der vo-re

Fød - der, Hør os

2. I.

Giv al - le dem din Aand og Kraft, som hø - re dit Ord, Hør os

Trøst al - le dem som e - re be - dro - ve - de og rød - de, Hør os

I. 2. I.

Giv Kon - ger og Fyr - ster

Fred og Een-dræg-tig-hed! Hør os — Giv vor naa-di-ge Her-re og Kon-ning, Konning Christi-an, Fred

og et lyk-sa-ligt Regi-men-te! Hør os — Stedse Sey-er-vin-ding i-mod si-ne Fien-der! Hør os

Giv vort Raad og Mee-nig-hed Vel-sig-nel-se og Be-skier-mel-se! Hør os — Vær dem

al-le bi-stan-dig, som e-re i Nød og Fa-re! Hør os — For-sør-ge dem al-le, som e-re

Hiel-pe-lø-se, Hør os

For-bar-me dig o-ver al-le Men-ne-ſker, Hør os

For-lad al-le vo-re Fien-der, og hielp den-nem at om-ven-de ſig, Hør os

Giv

Frugt paa Jor-den og be-va-re den, Hør os

O! Her-re Gud, hør os naa-de-lig! Hør os

O! Je-ſu Chri-ſte Guds Søn! Hør os

O! du Guds Lam, ſom

bar Ver-dens Syn-der, For-bar-me dig o-ver os! O! du Guds Lam, som bar Ver-dens Syn-der, Mi-skun-de dig

o-ver os! O! du Guds Lam, som bar Ver-dens Syn-der, For-le-ne os din Fred! Ky-ri-e e-

le-i-son, Gud for-bar-me dig o-ver os! Vi ha-ve syn-det med vo-re For-fæ-dre, Vi ha-ve mis-

hand-let og havt os u-gu-de-lig, O! Her-re, hand-le ik-ke med os ef-ter vo-re Syn-der, Og be-ta-le

Kirke-Mel.

1.

os ik - ke ef - ter vo - re Mis - gier - nin - ger, O! Her - re, hør vor Bøn, og lad vor Røß kom - me til

2.

Begge Chor.

dig! A . . . . . men.

62.

Litanie:
Det mindre.

1ste Chor.

Her - re Gud Fa - der! For - bar - me dig.

2det Chor.

1.

Chri - ste Guds Søn! For - bar - me dig.

2.

1.

Her - re Gud Hel - lig Aand! For - bar - me dig.

2.

63.

Lover den Herre, den mægtige Konge

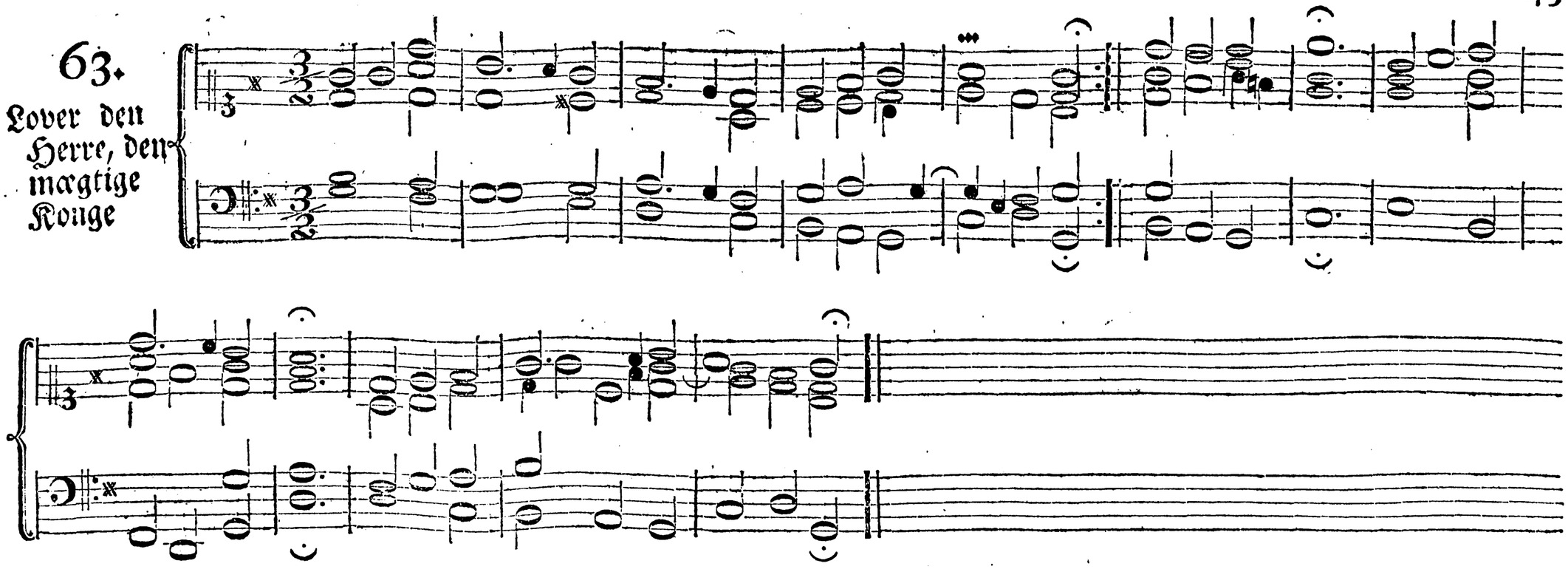

64.

Marie hun er en Jom= frue reen

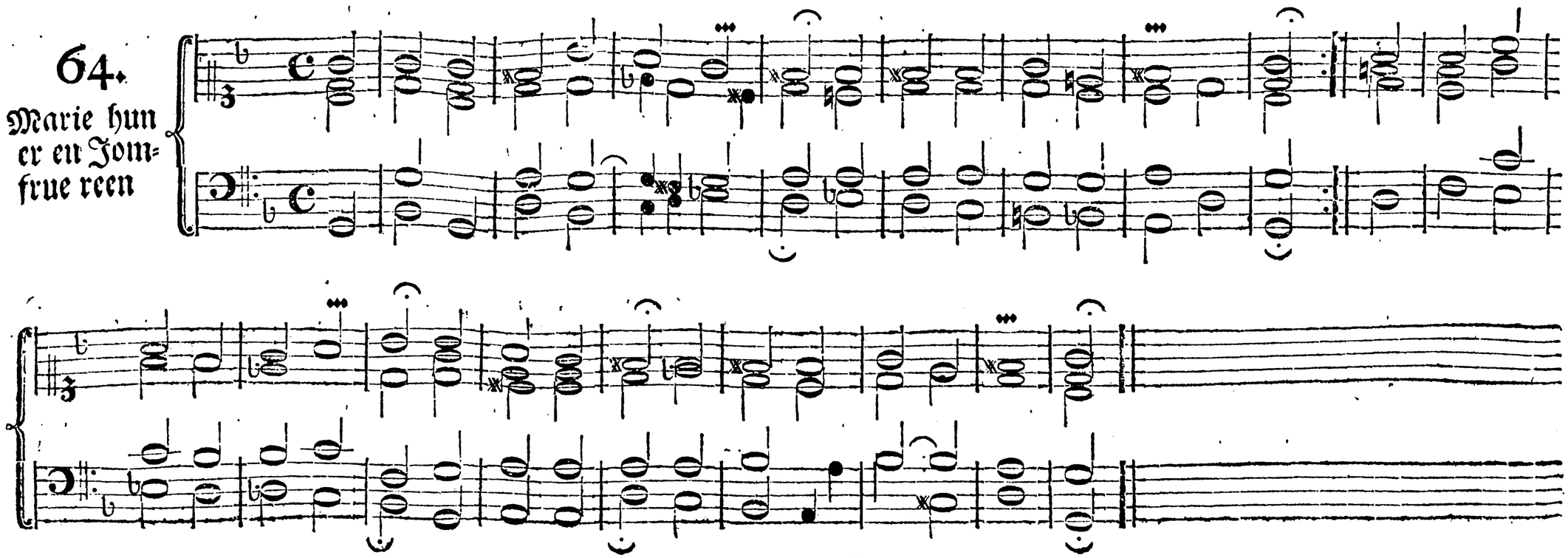

65.

Med Sorgen og Klagen hold Maade

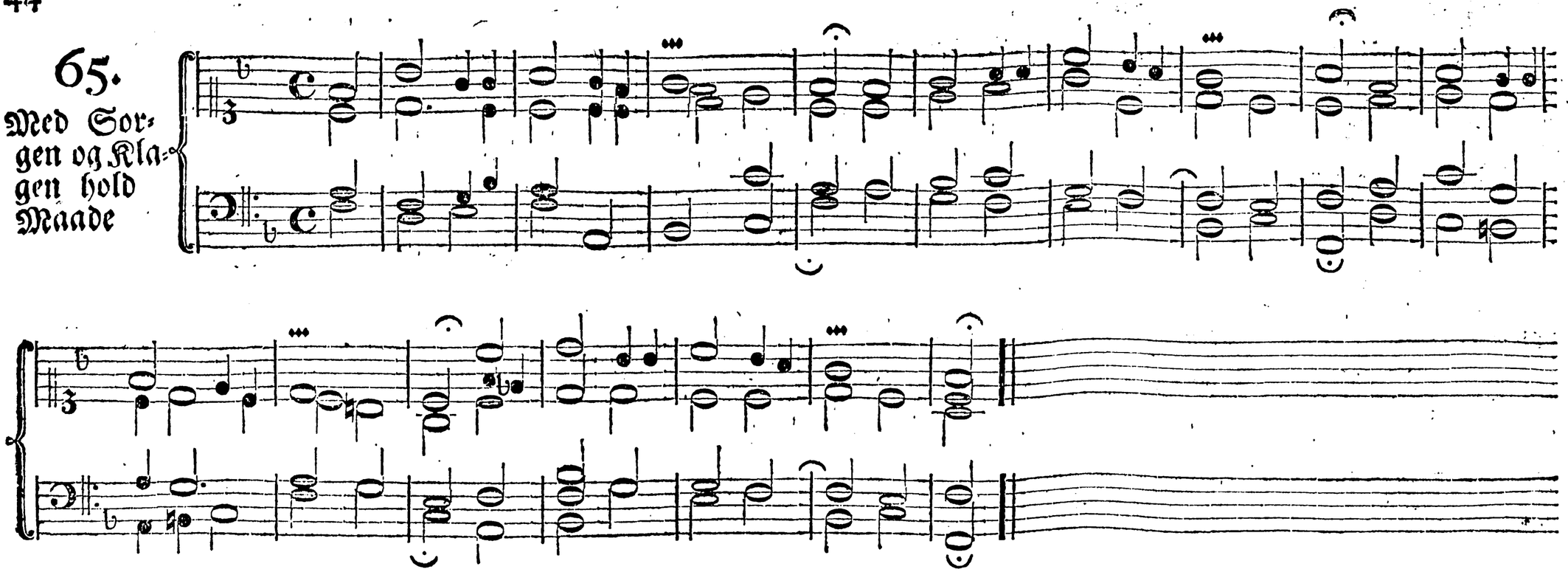

66.

Min Fader fød mig til dit Billede

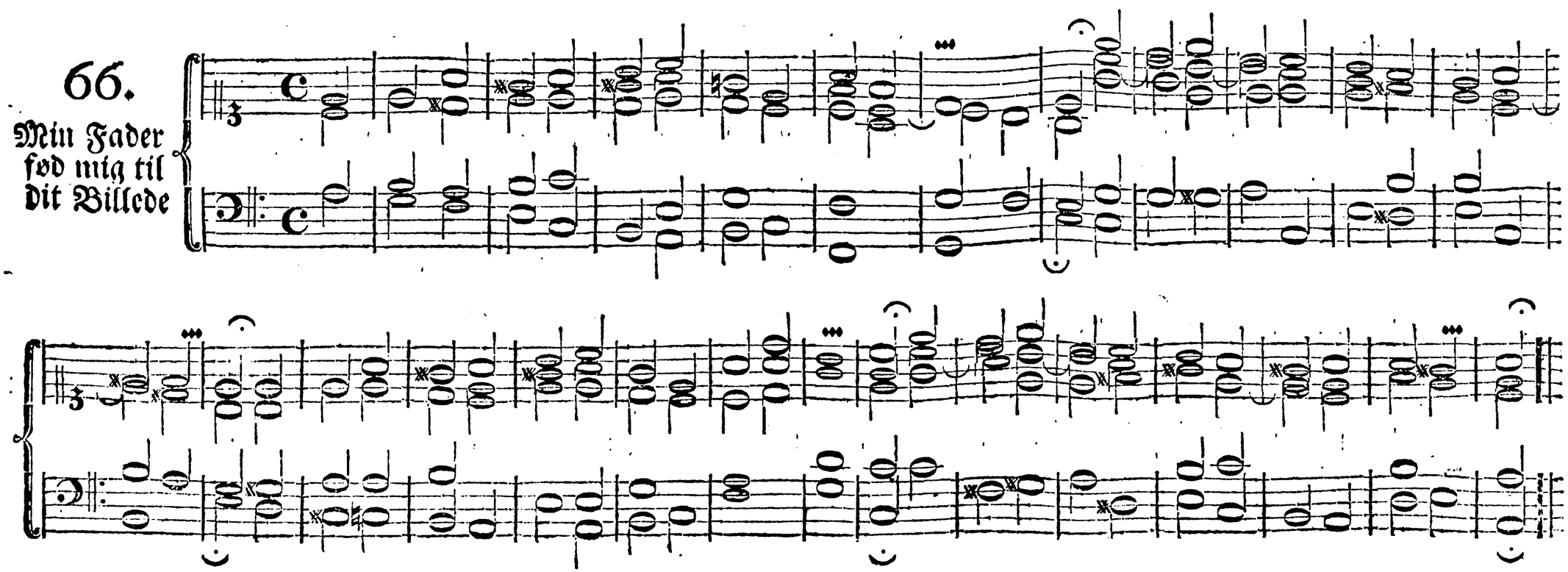

67.

Min Siel nu lover Her= ren

68.

Mit Haab
og Troſt og
ald Tilliid

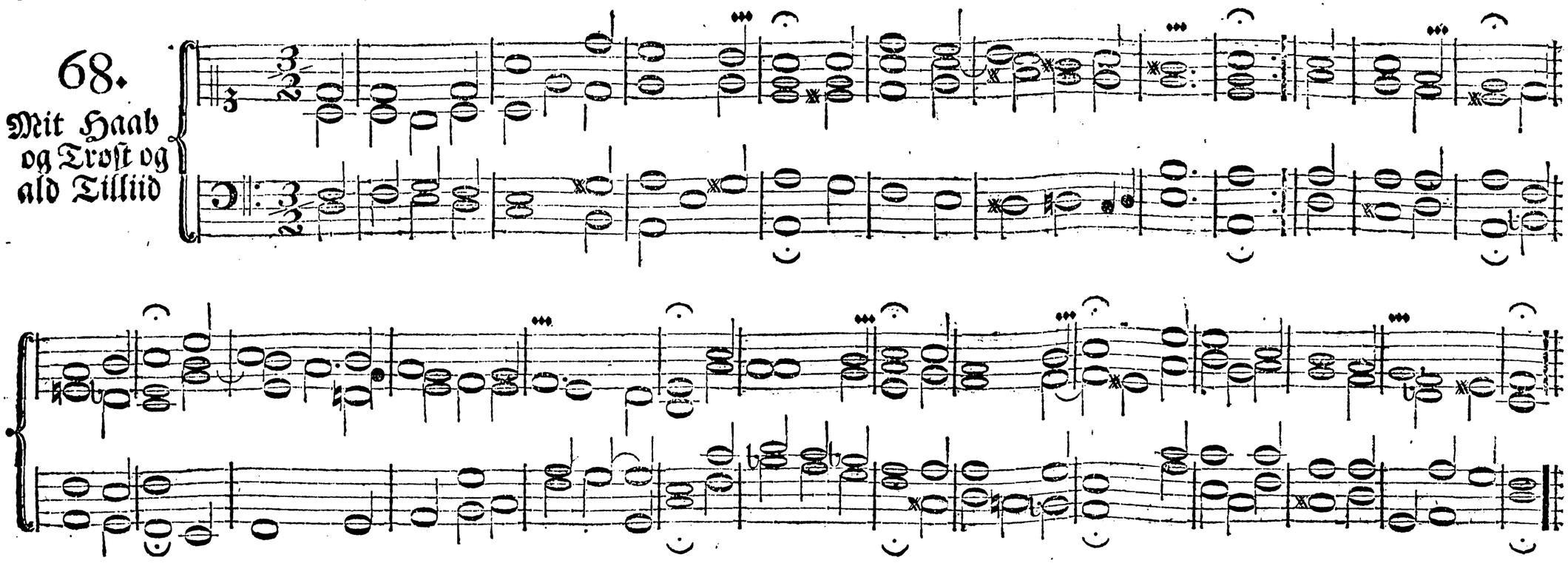

69.

Naar min
Tiid og
Stund er

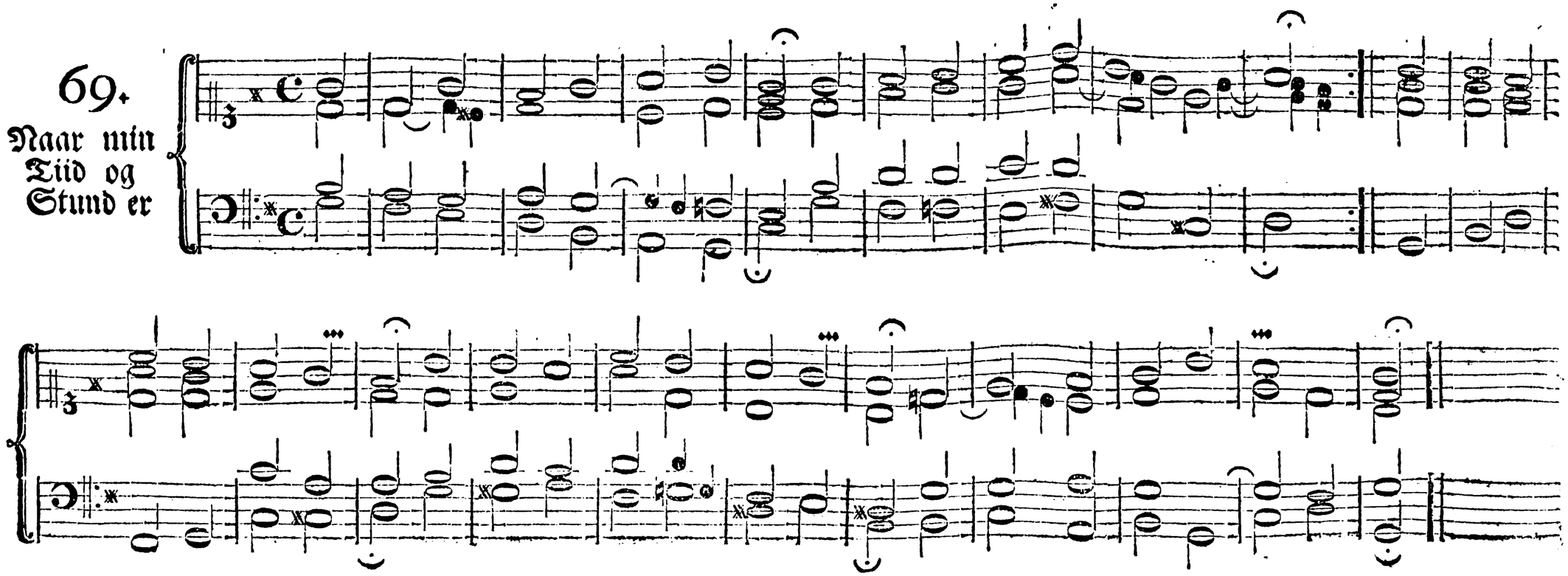

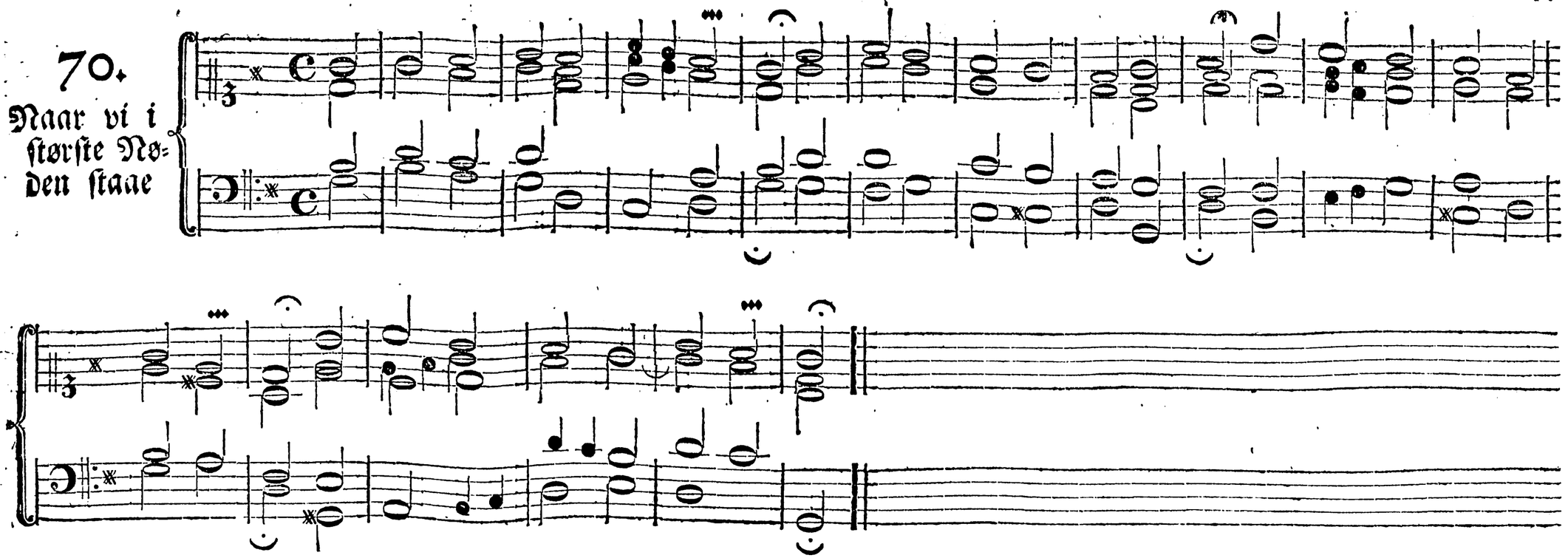
70.
Naar vi i
største Nø=
den staae

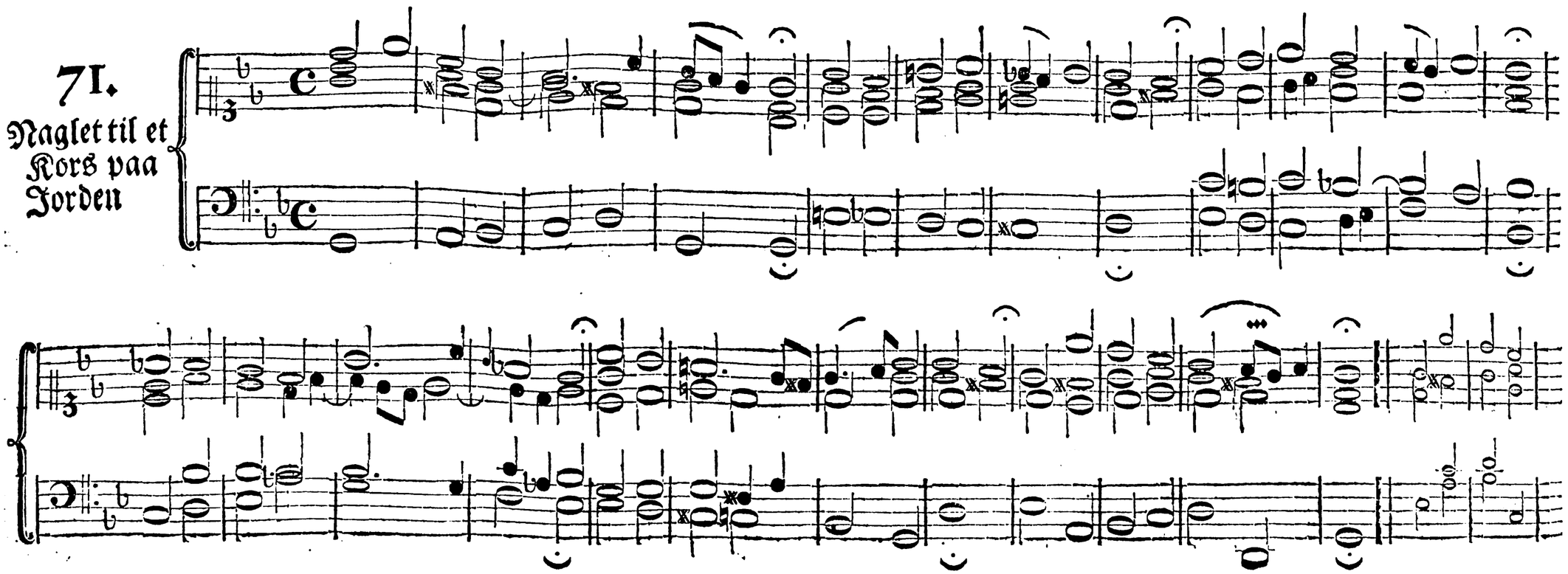
71.
Naglet til et
Kors paa
Jorden

Naglet til ꝛc.
Under en anden Mel.

72.
Nu bede vi den Hellig Aand

73.
Nu er os Gud miskundelig

74.
Nu hviler Mark og Enge

Kirke-Mel.

75.

Nu vel an! vær frisk til Mode

76.

O du store Seyerherre

77.

O Gud! du fromme Gud

78.

O! Gud skee Lov til evig Tiid

79.

O! Guds Lam uskyl-dig

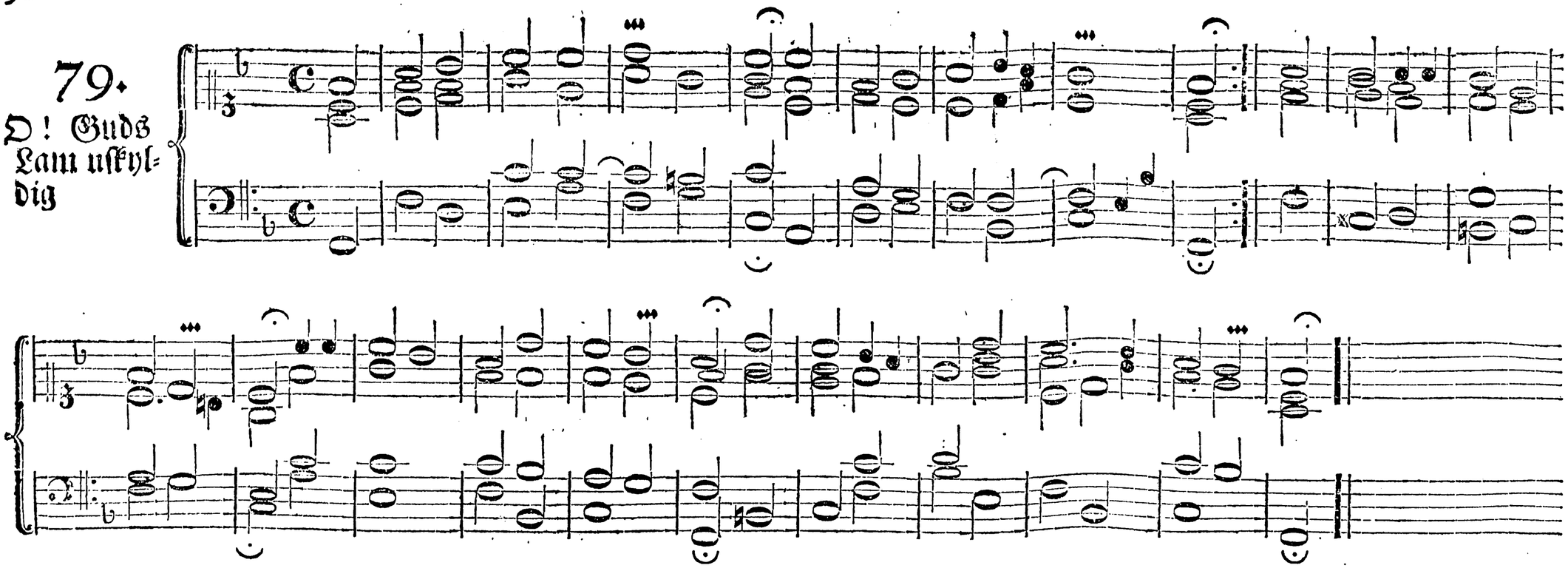

80.

O Jesu! du er min

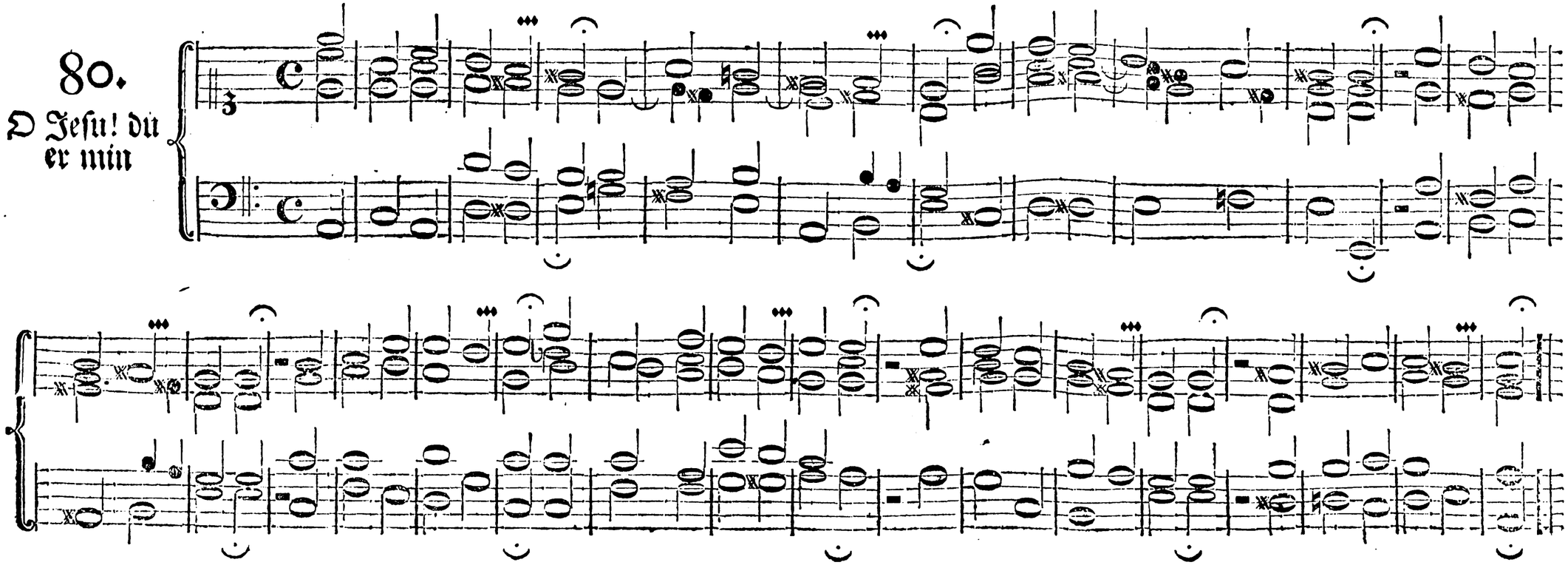

81.

O Jesu! for din Pine

82.

O store Gud! vi love dig

1ste Vers.

2det V.

O sto - re Gud! vi lo - ve dig, Vi si - ge Tak e - vin - de - lig. Den gand - ske

vi - de Ver - den veed, At du est Gud af E - vig - hed. Hos En - gle - ne dit Navn er stor, Af Che - ru -

bim i Him-mel-Chor, Og Se-ra-phim, som for dig staaer, En dag-lig Æ-re-Sang du faaer. Hel-

4.

lig est du vor Gud! Hel-lig est du vor Gud! Hel-lig est du vor Gud! Du Her-re

5.

Ze-ba-oth! Din Æ-re o-ver Him-len gaaer, Og fyl-der op den gand-ske Jord. A-post-lers Tal e-

6.

vin-de-lig Saa og Pro-phe-ter glæ-de sig, At de med Mar-tyr-Ska-ren dig Kan lo-ve bedst i

7.

Him = me = rig. Hver Chri = sten Siel paa den = ne Jord For = tæl = ler om dit Gud = doms Ord; Be = kien = der dig en

8.

9.

Fa = der from, Hvis Son til Ver = dens Frel = se kom; Samt Hel = lig Aand en Trø = ster sand, Hoy = lo = vet o = ver

10.

al = le Land. Du Æ = rens Kon = ge Je = su sød! Af e = vig Fa = der e = vig fød; For Jom = frue Liv dig

11.

12.

ey und = slog, Men os at frel = se Mand = dom tog. Du ha = ver dem = pet Do = dens Magt, Og os til Liv og

13.

Him - mel bragt. Du o - ver alt op - høy - et eſt, Guds høy - re Haand du ſid - der næſt.

14.

Du kom - mer viſt, og

15.

dom - me ſkal De Le - ven - des og Dø - des Tal. Saa hielp os nu, og vær vor Troſt, Som du ſaa dy - re

16.

har for - løſt. Et Sted hos dig du os be - reed Blant Hel - ge - ne i Sa - lig - hed.

17.

Dit Folk til Hielp, o

18.

Je - ſu! kom, Vel - ſign' din Arv og Ey - en - dom. Hold o - ver dem dit An - ſigt bliid,

Da giør dem got til

19.

e - vig Tiid. Vi dag - li - gen vel - sig - ne dig, Dit Navn vi lo - ve ii - de - lig. Be - var os fra, o

20.

21.

go - de Gud! At lo - be an mod di - ne Bud. Vær naa - dig Her - re! og os frie Af al den Nod vi

22.

kom - me i. Be - viis din ko - re Mi - skund - hed, Vor Troe af in - gen an - den veed. Din Hielp, o Gud! vi

23.

li - de paa, Til Skam - me lad os al - drig staae. A - - - - - men.

Kirke-Mel.

83.

Om Himmeriges Rige, saa ville vi tale

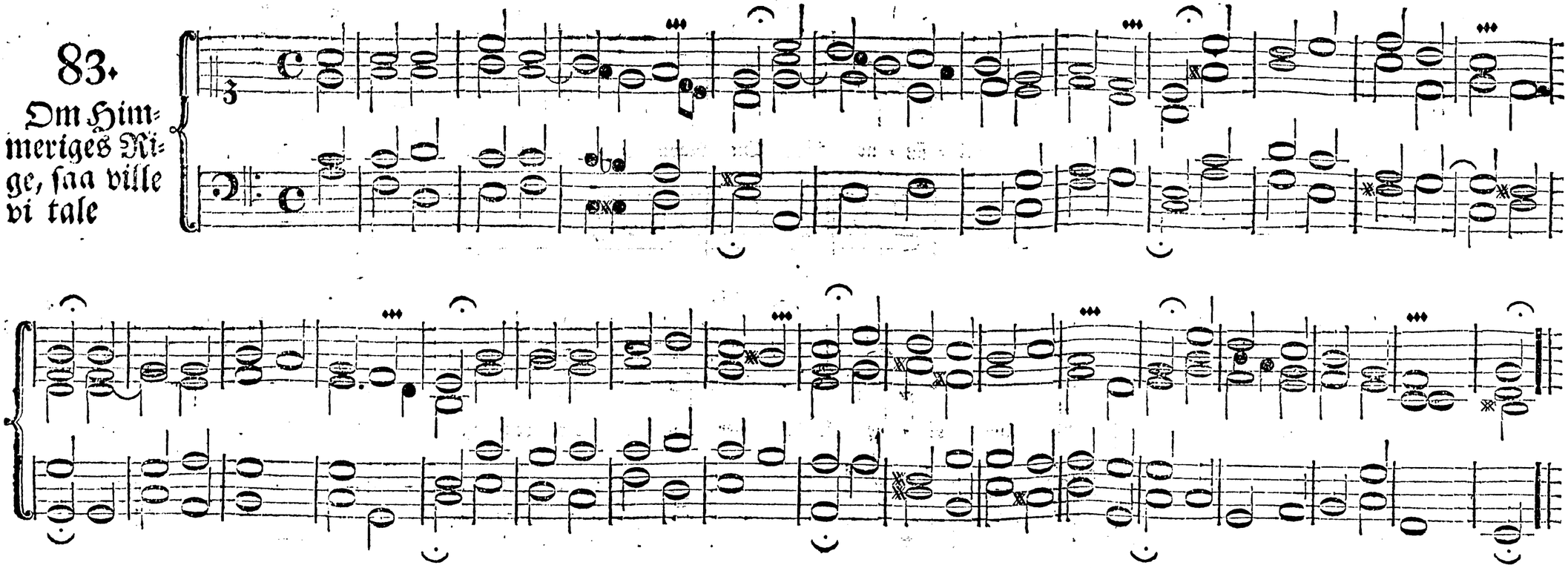

84.

Op! alle, som paa Jorden boer

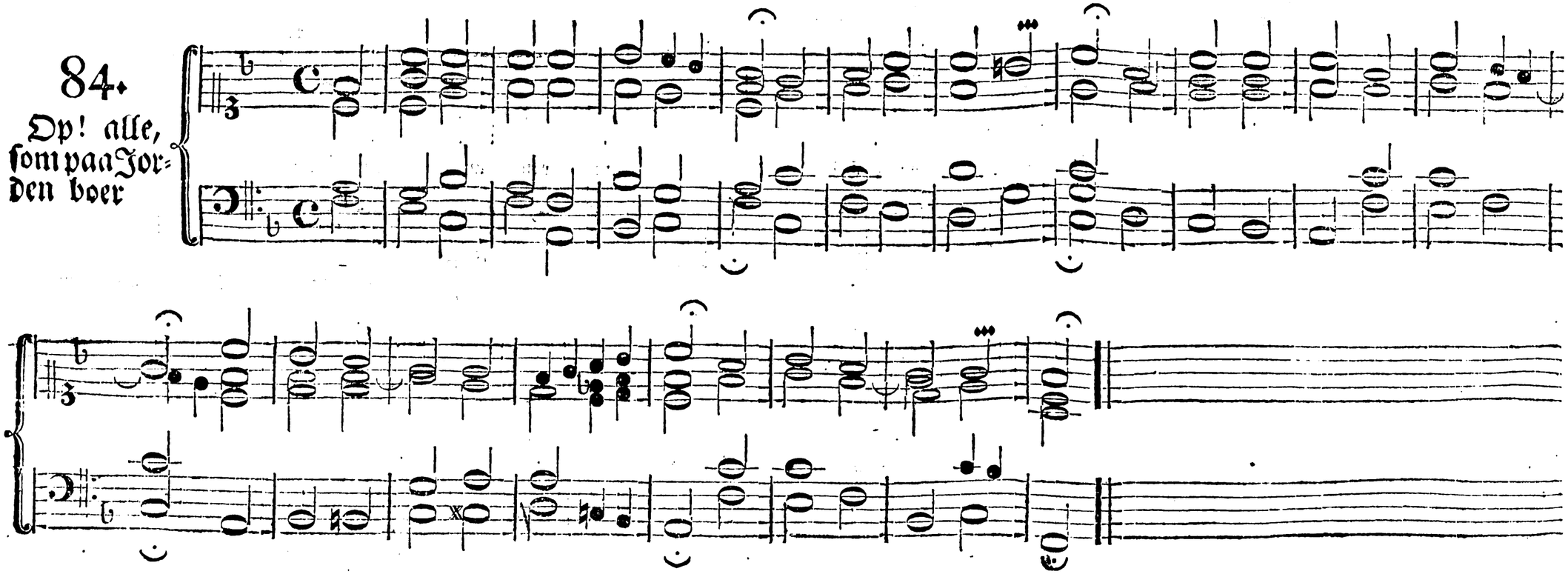

85.

Oplos du dog, min Gud! de Baand

86.

Paa dig haaber jeg, min Herre from

87.
Rind nu op i Jesu Navn

88.
See Solens skionne Lys og Pragt

89.

Sinnge vi
af Hiertens
Grund

90.

Store Gud!
som dig til
Ære

91.

Store Prophete med himmelske

92.

Søde Jesu! vi er' her

93.
Udi din store
Vrede

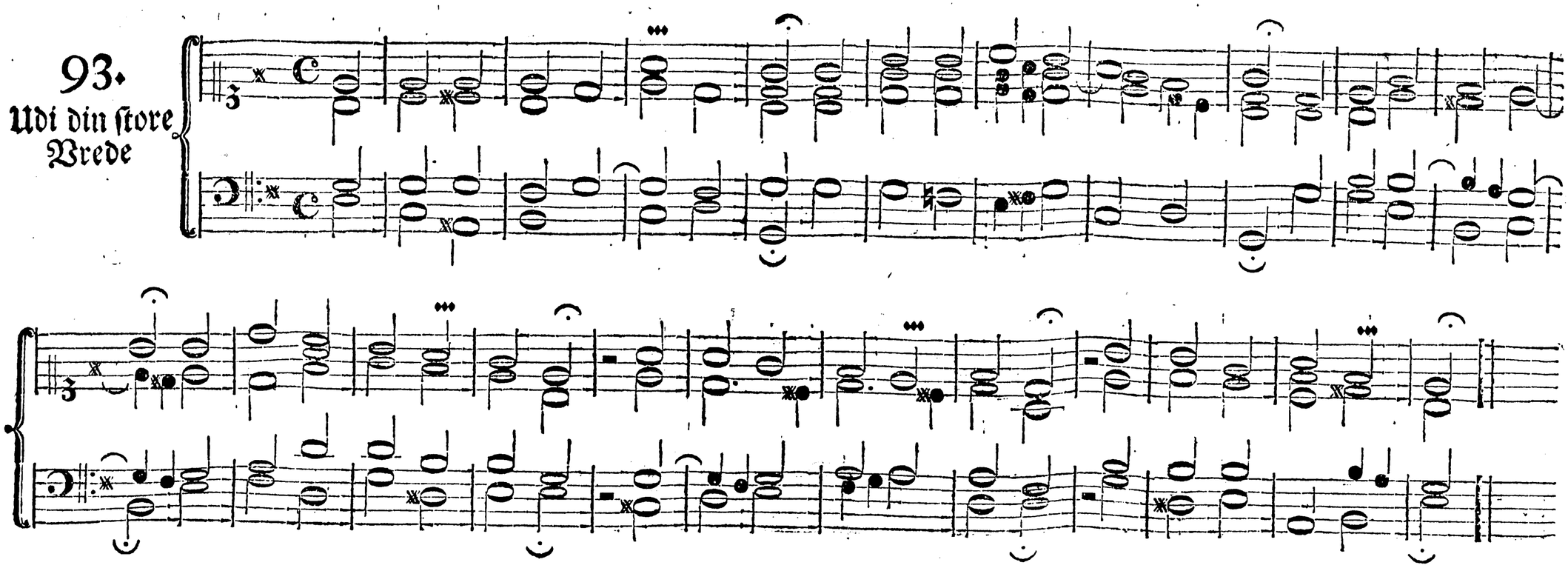

94.
Vi takke dig
o Gud! vor
Fader

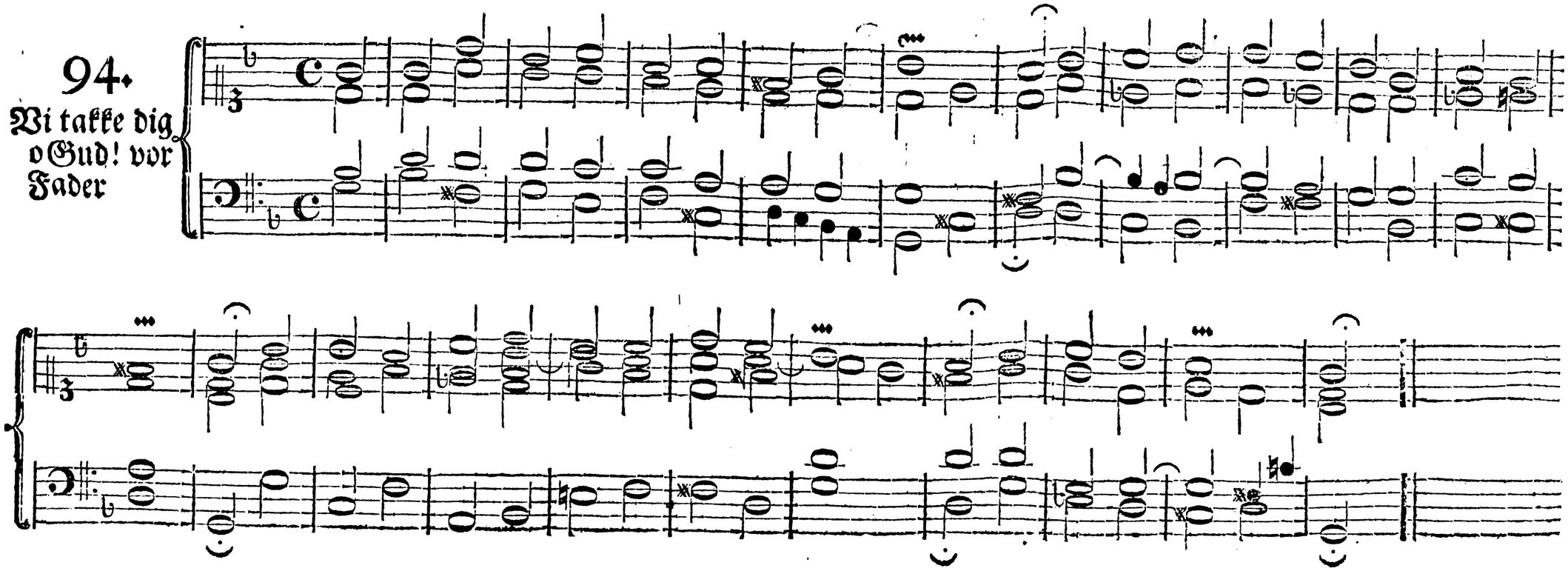

95.

Vi troe alle-
sammen paa
een Gud,
Himmels

Kirke-Mel.

96.

Vil Gud vor Herre ey med os staae

97.

Vor Gud han er saa fast en Borg

98.

Vor Herres Jesu Christi Fred

99.

Vor Jesus kan ey noget Herberg

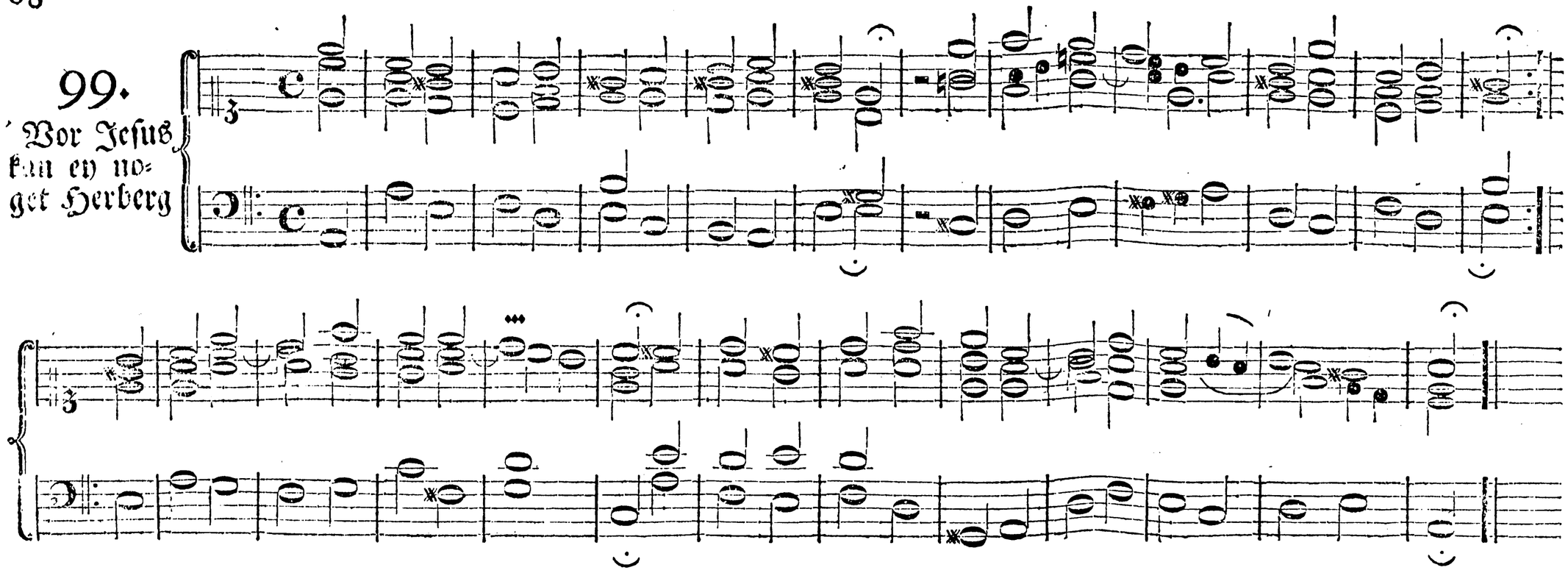

100.

Vreden din afvend, Herre Gud!

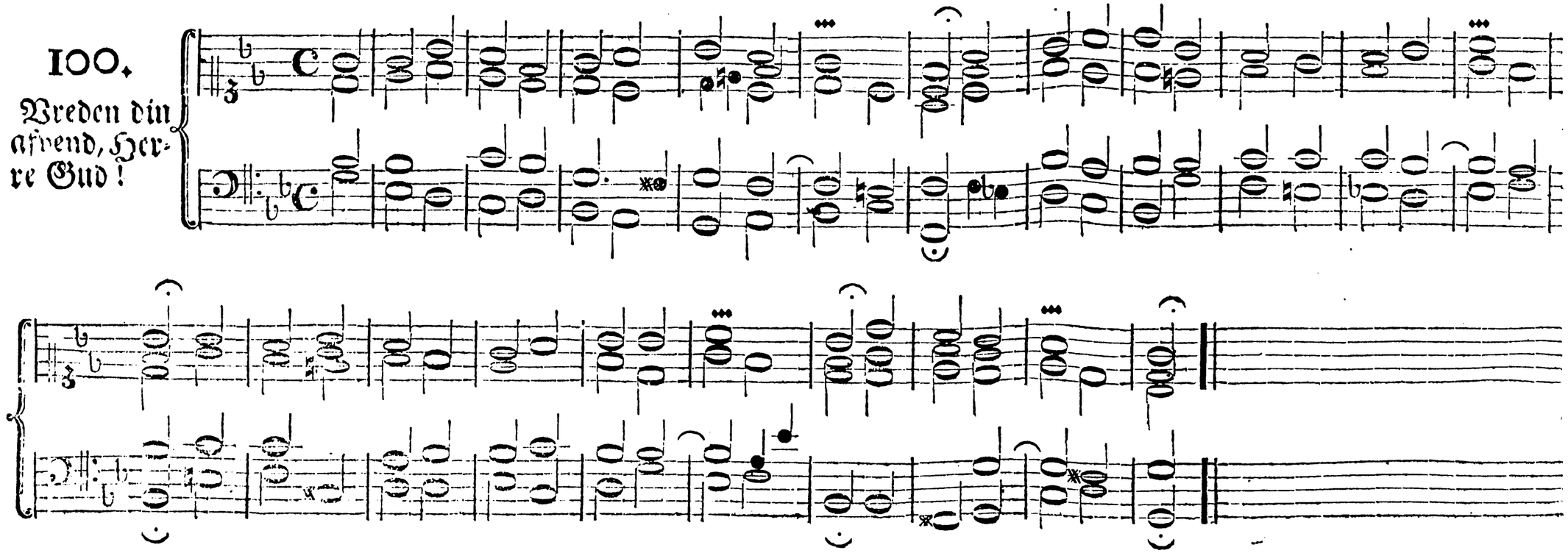

Register

over Melodierne, efter Nummer og Bogstavernes Orden.

Ach! Herre from . . . 1
Af Adams Fald er plat forderv't . . 2
Af dybeste Nød lader os til Gud . . 3
Af dybeste Nød raaber jeg til dig . . 4
Af Høyheden oprunden er . . . 5
Af Kierlighed min Ven . . . 6
efter denne Mel. synges No. 301. og 364. i Psalmebogen.
Alleene til dig Herre Jesu Christ! . . 7
Alleeneste Gud i Himmerig . . . 8

Bryd Jesu! bryd det Aag . . . 9

Christus kom selv til Jordans Flod . . 10

Den Idræt Gud er tækkelig: efter . . . 97
Den lyse Dag forgangen er . . . 11
Den prægtig' Soel, som heele Verden . 12
Den, som mig føder, det er Gud . . 13
Du høye Fryd for reene Siele . . 14

Eet er nødigt, dette eene . . . 15
Et Barn er født i Bethlehem . . 16
Et lidet Barn saa lysteligt . . 17
Et troefast Hierte, o Herre min! . . 18

Fader vor udi Himmerig! . . . 19
Fra Himlen kom den Engle-Skar . . 20
Fra Himmelen høyt komme vi nu her . 20
Frisk op, min Siel! forsage ey . . 21
eller og No. 34. hvor den er bekiendt.
Fryd dig du Christi Brud! . . 22

Gud Fader udi Himmerig . . . 23
Gud give vor Konning . . . 24
Guds Godhed ville vi prise . . . 25
Guds Søn er kommen af Himmelen ned . 26

Helligste Jesu, Helligheds Kilde! . . 27
Herre Christ! Gud Faders eenbaarne Søn . 28
Herre Gud Fader! forbarme dig: Det mindre Litanie 62
Herre Jesu Christ! min Frelser du . . 29
Herre Jesu Christ! sand Menneske: 2 Mel. . 30
Herren han er min Hyrde god . . 33
Hielp Gud, at jeg nu kunde . . 31
Hiertelig mig nu længes . . . 32
Himlens Gud og Jordens Herre . . 59
Hvad kan os komme til for Nød . . 33
Hvad min Gud vil, skee mig altiid . . 34
eller No. 21. hvor denne ikke er brugelig.

Hvi vil du dig saa klage . . . 25
Hvo ikkun lader Herren raade . . . 35
Eller og . . . 37
Hvo sig fortrøster . . . 36
Hvo veed, hvor nær mig er min Ende . . . 37
Hvor deylig skal Guds Kirke staae . . . 19
Hvor got er det i Jesu Arme . . . 38

I Døden Jesus blundet . . . 25
I Jesu Navn skal ald vor . . . 39
Jeg arme Synder træde maae . . . 68
Jeg beder dig Fader i Himmerig . . . 40
Jeg beder dig min Herre og Gud! . . . 41
Jeg løfter høyt op Øyne mine . . . 19
Jeg raaber fast o Herre! . . . 42
Jeg raaber til dig, o Herre Christ! . . . 43
Jeg slipper Jesum ey . . . 77
Jeg takker dig ret hiertelig . . . 44
Jeg veed et evigt Himmerig . . . 45
Jeg vil din Priis udsiunge . . . 46
Jesu Christ! dig takke vi . . . 47
Jesu! din søde Foreening . . . 48
Jesu! dine dybe Vunder: den brugelige Mel. . . . 49
Jesu! dine dybe Vunder: den egentlige Mel. . . . 50
Jesu! du min Glæde . . . 51
Jesu! Sielens lyse Dag . . . 52
Jesu søde Hukommelse . . . 53
Jesus Christus vor Frelsermand . . . 54
Jesus er mit Haab og Trøst . . . 55
Jesus er mit Liv i Live . . . 56
Jesus han er Syndres Ven . . . 55

Klar op mit Hierte, Siel og Sind . . . 19
Kom Gud Skaber o Hellig Aand! . . . 57
Kom Hedningers Frelser sand . . . 58
Kom, o kom! du Aand, som giver . . . 59
Kom stærke Frelser! snart . . . 85
Kommer til mig, sagde Guds Søn . . . 60
Kyrie eleison, Gud Fader: Det store Litanie. . . . 61

Lad andre hen i Trældom gaae . . . 64
Litaniet . . . 61
Litanie: Det mindre. . . . 62
Lover den Herre, den mægtige Konge . . . 63

Marie hun er en Jomfrue reen . . . 64
Med Sorgen og Klagen hold Maade . . . 65
Min Fader sød mig til dit Billede . . . 66
Min Gud! hvo skal her som en Giest . . . 26
Min Siel nu lover Herren . . . 67
Min Siel og Aand opmuntre dig . . . 83
Mit Barn! frygt den sande Gud . . . 89
Mit Haab og Trøst og ald Tilliid . . . 68

Naar min Tiid og Stund er . . . 69
Naar vi i største Nøden staae . . . 70
Naglet til et Kors paa Jorden: 2 Mel. . . . 71
Nu bede vi den Hellig Aand . . . 72
Nu bør ey Synden meere . . . 46

Nu

Nu er os Gud miskundelig . . . 73
Nu hviler Mark og Enge . . . 74
Nu kom der Bud fra Engle-Chor . . 64
Nu vel an! vær frisk til Mode . . 75

O du store Seyerherre . . . 76
O Gud! du fromme Gud! . . . 77
O Gud! efter dig mig forlænger . . 74
O! Gud skee Lov til evig Tiid . . 78
O! Guds Lam uskyldig, . . . 79
O Jesu! du er min . . . 80
O Jesu! for din Pine . . . 81
O kiere Siel! frygt aldrig meer . . 83
O store Gud! din Kierlighed . . 41
O store Gud! vi love dig . . . 82
O sode Gud! din Kierlighed . . 41
Om Himmeriges Rige, saa ville . . 83
Op! alle, som paa Jorden boer . . 84
Oplös du dog, min Gud! de Baand . 85

Paa dig haaber jeg, min Herre from . 86

Rind nu op i Jesu Navn . . . 87

Saa skal dog Satans Rige . . 46
See Solens skionne Lys og Pragt . . 88
Siunge vi af Hiertens Grund . . 89
Store Gud og Frelsermand . . 89
Store Gud! som dig til Ære . . 90
Store Prophete med himmelske . . 91
Søde Jesu! vi er' her . . . 92

Udi din store Vrede . . . 93

Vaag op og staae paa dine Strenge! . 37
Vee mig! at jeg saa mangelund . 4
Vi takke dig o Gud! vor Fader . . 94
Vi takke Gud og love dig . . 73
Vi troe allesammen paa een Gud, Himmels . 95
Vi troe allesammen paa een Gud, Som . 95
Vil Gud vor Herre ey med os staae . 96
Vor Gud han er saa fast en Borg . . 97
Vor Herres Jesus Christ, Guds Søn . 26
Vor Herres Jesu Christi Fred . . 98
Vor Jesus kan ey noget Herberg . . 99
Vreden din afvend, Herre Gud! . . 100

Verzeichnis

derjenigen Liedermelodien des

Allgemeinen Gesangbuchs,

Auf Königl. Allergnädigst. Befehl für die Herzogthümer, herausgegeben,

welche in dieser Sammlung gefunden werden.

Ach Gott und Herr, wie . . 1
Allein Gott in der höh sey . . 8
Allein zu dir, Herr Jesu . . 7
Alle menschen müssen sterben . . 56
Auf dich hab ich gehoffet . . 86
Auf meinen lieben Gott . . 22
Aus meines herzensgrunde . . 46
Aus tiefer noth schrey ich zu . . 3 oder 4

Befiehl du deine wege Und . . 32

Christ unser Herr und . . 10
Christ, unser Herr zum . . 10
Christus, der uns selig . . 52

Dank sey Gott in der . . 32
Der am kreuz ist meine . . 75
Die tugend wird . . 14
Dort hängt, durch viele leiden . . 4
Durch Adams fall ist . . 2

* Ein' feste burg ist unser . . 97
* Ein kindelein so löbelich . . 17
Es ist das heil uns kommen . . 26
Es ist gewißlich an der . . 33
Es woll' uns Gott genädig . . 73

Freu dich sehr, o meine . . 49
Freue dich o meine seele! . . 49
Für deinen thron tret' ich . . 30

Gott der Vater, wohn uns . . 47
Gott sey dank in aller welt, . . 58

Helft mir Gott's güte preisen . . 25
Herr Christ, der einig' Gottes . . 28
* Herr Gott, dich loben wir; . . 82
Herr Jesu Christ, wahr mensch . . 30
Herzlich thut mich verlangen . . 32
Herzliebster Jesu, was hast du . . 100

Ich dank dir schon, durch . . 44
Ich hab mein sach Gott . . 29
Ich ruf zu dir, Herr Jesu . . 43
Ich will mit danken . . 46 oder 25
Jesu, der du meine seele . . 56
Jesu, meine freude! . . 51
Jesu, meines lebens leben . . 56
Jesus, meine zuversicht . . 55
In allen meinen thaten . . 74
In dich hab ich gehoffet . . 86

Komm, Gott, Schöpfer, . . 57
Komm, o Gott Schöpfer . . 57
Kommt her zu mir, spricht . . 60

Liebster Jesu! wir sind hier, . . 92
Lob, ehr und preis dem . . 8
Lobt Gott, ihr christen, . . 84

Nun bitten wir den heil'gen . . 72
Nun freut euch lieben . . 33
Nun komm der heyden . . 58
Nun lob mein seel dem . . 67
Nun ruhen alle wälder . . 74

O Gott, du frommer Gott . . 77
O Gott, du milder Gott, . . 77
O Gott, mein Schöpfer und . . 10
O Lamm Gottes, unschuldig . . 79
O liebster Jesu, was hast du . . 100

Sey lob und ehr dem . . 26
Singen wir aus herzens . . 89
Sollt ich meinem Gott nicht singen? . . 90
So wahr ich lebe! spricht . . 19

Unsre müden augenlieder . . 75

Valet will ich dir geben . . 32
Vater unser im himmelreich . . 19
Vom himmel hoch da kom . . 20
Von Gott will ich nicht . . 25
Vor deinen thron tret . . 30

Wachet auf! ruft uns die . . 27
Was mein Gott will, gescheh . . 34
Wenn meine sünd mich kränken . . 31
Wenn mich die sünden kränken . . 31
Wenn wir in höchsten nöthen . . 70
Werde munter, mein gemüthe . . 75
Wer nur den lieben Gott läßt . . 35. 37
Wer seinen Gott allein läßt . . 35. 37
Wie leuchtet uns der morgenstern . . 5
Wie schön leucht uns . . 5
Wie wohl ist mir, o freund . . 38
Wir gläuben all an Einen . . 95
Wo Gott der Herr nicht . . 96
Wo sind die weisen, die mich . . 14
Wo soll ich fliehen hin . . 22