

Digitaliseret af | Digitised by



**DET KGL.
BIBLIOTEK**

Royal Danish Library

Forfatter(e) Author(s):	ved Chr.W.F. Bestle, Aarhus.
Titel Title:	<u>Vare-Fortegnelse fra E. Mehls fabrik</u>
Udgivet år og sted Publication time and place:	Aarhus, 1892
Fysiske størrelse Physical extent:	48 S.

DK

Værket kan være ophavsretligt beskyttet, og så må du kun bruge PDF-filen til personlig brug. Hvis ophavsmanden er død for mere end 70 år siden, er værket fri af ophavsret (public domain), og så kan du bruge værket frit. Hvis der er flere ophavsmænd, gælder den længstlevendes dødsår. Husk altid at kreditere ophavsmanden.

UK

The work may be copyrighted in which case the PDF file may only be used for personal use. If the author died more than 70 years ago, the work becomes public domain and can then be freely used. If there are several authors, the year of death of the longest living person applies. Always remember to credit the author

Telefon Nr. 20.

Smaatryk.

VARE-FORTEGNELSE

FRA

E. MEHLS FABRIK

(GRUNDLAGT 1851)

VED

CHR. W. F. BESTLE,

CAND. PHARM.,

10, STORE TORV 10,

AARHUS.

~~~~~  
SØLVMEDAILLE I AARHUS 1876.

Do. I GÖTEBORG 1891.  
~~~~~

TH. THRUE, AARHUS.

23, - 220.

DET KONGELIGE BIBLIOTEK



130020909936



BIBLIOTHECA
REGIA
HAFNIENSIS

Telefon Nr. 20.

VARE-FORTEGNELSE

FRA

E. MEHLS FABRIK

(GRUNDLAGT 1851)

VED

CHR. W. F. BESTLE,

CAND. PHARM.,

10, STORE TORV 10,

AARHUS.

~~~~~  
SØLVMEDAILLE I AARHUS 1876.

Do. I GÖTEBORG 1891.  
~~~~~

Ordres ekspederes hurtigt og akkurat, og her ikke nævnte Artikler skaffes til billigste Priser uden Godtgørelse.

Varerne leveres frit i Byen, paa her-værende Jernbanestationer og til Havnen.

Emballage beregnes billigst og modtages kun franko og i ubeskadiget Stand; mulig Reparation decorteres.

Varerne blive forsvarligt emballerede og afsendes for Køberens Regning og Risiko.

Reklamationer maa ske inden 8 Dage efter Varernes Modtagelse.



Fabrikens Grundlæggelse skyldes Cand. pharm. *Eiler Mehl*, som i 1851 begyndte Fabrikationen af Toilet- & Husholdningssæber, Parfumer, Sværter, Smørelser og en stor Del kemiske og tekniske Præparater. Baade under ham og den senere Ejer, Cand. pharm. *Br. Preisler* og undertegnede, nuværende Ejer, er Fabriken stadig gaaet fremad, omfatter nu et langt større Antal Artikler, beskæftiger over 30 Personer og er forsynet med de bedste og nyeste Maskiner til Fremstilling af franske Toiletsæber. Fabriken har desuden sit eget Dampstøderi, hvor udsøgte og sorterede Kryderier undergaa den sidste Rensning og findeles før de forlade Fabriken som Pulver.

Paa den jyske Industri-Udstilling i Aarhus 1876 fik Fabriken eneste Sølvmedaille blandt de der konkurrerende Sæbefabriker. Paa den svenske Landmands-Udstilling i Gøteborg 1891 tildeltes ligeledes Fabriken Sølvmedaille.

Foruden disse officielle Udmærkelser, der bevise, at Fabriken stadig er paa Højde med Udviklingen, kendes og anses den af d'Hrr.

Købmænd i hele Jylland for et første Klasses Hus i denne Branche.

For at gøre Fabrikens Navn og Artikler endnu mere bekendt blandt det store inden- og udenbys Publikum, udgiver jeg denne Varefortegnelse, der tillige indeholder en Del nyttige Vink og praktiske Raad.

Naar man ikke henvender sig i selve Fabrikens Udsalg, beder jeg det ærede Publikum, der ønsker Fabrikens Artikler, altid udtrykkelig forlange fra

E. MEHLS FABRIK.

De fleste finere Toiletsæber ere forsynede enten med Fabrikens Mærke EMF eller emballerede med Fabrikens Firma.

Idet jeg hermed anbefaler alle Fabrikens Artikler til et æret Publikum, skal det altid vær mit Formaals at gøre mig fortjent til den Tillid, der vises Fabriken.

Chr. W. F. Bestle,

Cand. pharm.

Indholds - Fortegnelse.

	Pag.		Pag.
Artikler, diverse...	15	Kvillayabark	32
Do. pharmaceutiske & tekniske.....	19	Medicinske Sæber .	9
Anvisning til Fjær- nelse af Pletter ..	42	Mejeripræparater ..	48
Benzin	23	Parfumer	13
Bitter&Bitter-Essen- ser	24	Pletsæbe.....	11
Blæk	25	Pudse - Artikler	33
Flasker & Bouteiller	48	Punsch - Essenser ..	33
Forgiftningstilfælde	46	Pudder & Sminke .	40
Frugtsafter.....	27	Smørpulver	36
Haarmidler	28	Spirituosa.....	34
Havsalt.....	36	Svampe.....	38
Husholdningssæber	11	Sværter.....	37
Kamme & Haar- børster	31	Sølv-sæbe	12
Klæde- & Neglebør- ster	40	Tandmidler	38
Krydrier	31	Toiletsæber, danske	6
		Toiletsæber, indførte	12
		Toilet-Tasker.....	40
		Vaske - Artikler, di- verse.....	40
		Vine	35

Danske Toilet - Sæber.

Ved Fabrikation af Toilet - Sæber spiller Grundstoffernes Renhed og selve Tilberedningen den største Rolle. Det gælder først og fremmest om at anvende gode, rene Fedtstoffer og undgaa at faa Alkali i Overskud eller tilsætte fremmede Stoffer som Vandglas o. desl., hvorved Sæben kan leveres billigere, men samtidig ødelægger Huden, der sprækker og bliver ru.

Man hører jævnlig udtalt, at de indenlandske Sæbefabriker ikke kunne levere saa fine, velugtende og holdbare Toilet-Sæber, som de udenlandske; men man glemmer samtidig, at der for udenlandske Mærker betales fra den dobbelte til den 5 dobbelte Pris og mere. Dette maa selvfølgelig tages i Betragtning ved Bedømmelsen af inden- og udenlandske Sæber. I Forhold til Prisen leverer **E. Mehls Fabrik** de saakaldte franske Sæber fuldkommen saa gode, finere og mere vellugtende end de udenlandske. Alle disse Sæber ere overfattede med Lanolin, et medicinsk Fedtstof, der har den mest velgørende Indflydelse

paa Huden, fordi det har stor Evne til at trænge ind i Porerne paa denne, som derved bliver blød og elastisk.

Mine almindelige Haandsæber ere ligeledes fremstillede med den største Omhu, lavede af de bedste Fedtstoffer, neutrale, milde og fri for enhver fremmed Iblanding.

Af det store Udvalg fremhæves:

Amykos Sæbe.	Guimauve, blaa og rød marmoreret.
Apollo.	
Aromatisk Urtesæbe.	Honningsæbe.
Aseptin Sæbe.	Ladies Soap.
Barbersæbe i Stænger.	Mandelsæbe, extrafin.
do. italiensk.	Mehls.
do. Pulver.	Moskussæbe.
Borax Glycerinsæbe.	Provenceoliesæbe.
Carbolsæbe.	Rosen Glycerin Sæbe.
Certosa.	Salicylsæbe.
Cito.	Sandsæbe.
Clemens.	Savon d'Amor.
Cocossæbe.	do. Bouquet de Vio- lette.
Dansk Vaaben.	do. à la Corbeille.
Engelsk Vaaben.	do. des Familles.
Excelsior.	do. au Heliotrope.
Fabriksmærke.	do. Omnibus.
Fineste Toiletsæbe.	

Savon Public.	Savon Violette de
do. à l'Opoponax.	Parme.
do. Patchouly.	do. à la Vanille.
do. au Reseda.	do. universale.
do. à la Rose.	Sandsæbe.
do. à la Rose de	Snemænd.
Chine.	Svovlsæbe.
do. de Toilet Paris.	Transparentsæbe.

Concentreret Amykos-Sæbe.

Opmærksomheden henledes særlig paa min **concentrerede Amykos-Sæbe**, der er en meget fin Toiletsæbe, som paa en billig og bekvem Maade erstatter Amykos Toiletvand.

Anvendes med Held mod Udslet og andre parasitiske Dannelser.

Fineste Toilet-Sæbe

har en sjælden stærk og meget fin Parfumelugt.

Provenceolie - Sæbe

er en finere Toiletsæbe, som er meget søgt paa Grund af dens milde og velgørende Indvirkning paa Huden.

Transparent - Sæbe

er en meget smuk, behagelig og vellugtende Toiletsæbe.

Salicylsyre - Sæbe

har vundet stor Udbredelse som Toiletsæbe; den kan ogsaa anvendes til Vaskning af Hovedbunden mod Skæl.

Medicinske Sæber.

Amykos.
Aseptin.
Borax.
Carbol.
Lanolin.

Lysol.
Salicylsyre.
Svovl.
Tjære.
Virgolactin.

CARBOL-SÆBENS

desinficerende Virkning er forlængst anerkendt; den benyttes af Læger, Sygeplejersker, Jordemødre og paa Hospitaler. Den bør bruges i ethvert Hus, saasnart der optræder smitsomme Sygdomme. Den kan ogsaa bruges til Vask af smittebefængt Tøj. Man forlange altid Sæben fra

E. MEHLS FABRIK,

da der forekommer Efterligninger, der ere tilberedte af den raa, urene Carbolsyre.

Svovl- & Tjære-Sæbe

anvendes ved Hudsygdomme, særlig Ringorme.

Lanolin-Sæben

er ubetinget den mest milde og velgørende Sæbe for sart Hud. Saasnart Huden revner paa Grund af Kuldens barske Indflydelse, anvender man udelukkende Lanolinsæbe, idet man indgnider Hænderne godt under Vaskningen.

Husholdnings-Sæber.

Blegsæbe.	Marseillesæbe, prima
Christiansfeldtersæbe, blaa marmoreret.	dansk. do. (Huile d'Olive).
Cocossæbe 1ma. do. secunda.	do. hvid, blød. Palmesæbe, engl.
Galdesæbe.	Pletsæbe.
Husholdningssæbe, graa Kærne.	Sæbe, graa, blød.
Mandelsæbe, 1ma. do. secunda.	Sæbe, grøn. Sølvæbe.
Marseillesæbe, ægte.	Windsorsæbe.

Husmødres Opmærksomhed henledes paa denne Afdeling Sæber, særlig anbefales min blaa marmorerede Christiansfeldtersæbe og mine forskellige Marseillesæber.

Plet-Sæbe

borttager alle Fedt- og Smudspletter paa Silke og Uld.

Sæben gnides paa den fugtede Plet, afvaskes med lunkent Vand ved Hjælp af en Børste.

SØLV-SÆBE

er det bedste Middel til Pudsning af alt Sølv­tøj.
Brugsanvisning medfølger hvert Stk. Sæbe.

Indførte Toilet-Sæber.

Pinaud.	Rieger.
Savon d'Amandes.	Cold Cream Soap.
do. au Suc d'Ananas.	Jockey Club Soap.
do. au Blanc de Lys.	Savon à l'Opoponax.
do. Lait d'Hébé.	do. Violettes de
do. à l'Izora Breoni.	Parme.
do. dulcifié au Suc	Transparent Crystal
de Laitue.	Soap.
do. Magnolia.	do. Crystal Shawing
do. Medulline.	Soap.
do. dulcifié à l'Opo-	Diverse.
ponax.	Pears Soap.
do. de Pêches.	Savon Ess Bouquet.
do. aux Viollettes de	do. Guimauve.
Chine.	do. Violettes de
do. Viol. de Parme.	Parme.
do. surfin de Toilette.	Spermacetsæbe.

PARFUMER.

Som efterstaaende Fortegnelse viser, fører Fabriken et stort Udvalg udenlandske Parfumer; da disse ere Genstand for en Eftergørelse, der endog strækker sig til Flasker og Etiketter, finder jeg Anledning til at henlede Opmærksomheden paa, at alt, hvad her er angivet som ægte og i original Paafyldning, er indforskrevet direkte fra de respektive Firmaer, og kan jeg saaledes garantere, at enhver Forfalskning er umulig.

Atkinson,

ægte, original Paafyldning.

Ess Bouquet.	Bayley & Co.
Heliotrope.	Ess Bouquet.
Ixora Breoni.	Delettrez.
Jockey Club.	Amaryllis du Japon.
May Lillies.	Bouquet de Siecle.
Millefleurs.	Esprit de Verveine.
Moss Rose.	Lilas Blanc.
New Mown Hay.	Peau d'Espagne Royale.
Opoponax.	Houbigant.
Reseda.	Moskari.
Seringa.	Lubin.
Violettes de Parme.	Bouquet de Caroline.
White Rose.	Eau de Toilette.

Ess Bouquet.
 Geranium Rosa.
 Heliotrope.
 Jockey Club.
 May Lillies.
 Milk of Roseo.
 Millefleurs.
 Moss Rose.
 Opoponax.
 New Mown Hay.
 Reseda.
 Violettes de Parme.
 White Rose.

Pinaud.

Brisa de Las Pampas.
 Eau de Portugal.
 d'Ixora Breoni.
 Heliotrope Blanc.
 Iris.
 Violettes de Parme.

Rieger.

Eau de Portugal.
 Extrait Parzival.
 Bouquet du Rhin.
 Jasmin d'Espagne.
 Jockey Club.

Lilas Blanc.
 Violettes de Parme.
 L. T. Piver.
 Corylopsis du Japon.

Extraits,
 egen Paafyldning.
 Nedenstaaende Ex-
 traits garanteres lige-
 ledes ægte indførte.

Bouquet de Mogador.
 Ess Bouquet.
 Heliotrope.

do. Blanc.

Ixora Breoni.
 Jockey Club.
 May Lillies.
 Millefleurs.
 Moss Rose.
 Muquet.
 New Mown Hay.
 Opoponax.
 Patchouly.
 Reseda.
 Stephanotis.
 Violettes de Parme.
 White Rose.

Diverse.	Eau de Cologne Ver-
Aqva Ozea.	veine (Coudray).
do. Tonica.	Esprit de Valdemar
Blumenstraus.	fra Apoth. Aarsleff,
Eau de Boudoir (Stænke-	Præstø.
vand).	Extrait d'Eau de Co-
Eau de Cologne Nr.	logne.
1—2 EMF.	Guldbryllupsparfüme
Eau de Cologne fra	EMF.
Johann Maria Farina,	Kiefernadel Salt.
gegenüber dem Ju-	do. Vand.
lichsplatz.	Marschal Niel.
Eau de Cologne Parzi-	Nellikeduft EMF.
val.	Skovmærkeduft EMF.
do. do. double.	Vinaigre de Toilette
do. do. Lavande.	(Société Hygiénique).

Diverse Artikler.

Amykos, Gahns.	Bindegarn.
do. EMF.	Biscuits Marie.
Anilin, diverse Farver.	do. Combination.
Balcam.	Blaaelse.
Belysningsvædske.	Blaaelse, Azur.
Bensort.	do. Hamborger.

Blaaelse, Kugle.	Chromgult.
do. Stempel.	Cocosolie.
do. Ultramarin.	Cognac Essens.
Blaatræextrakt.	Cognacolie.
Blegsoda.	Creme de Simon.
Blyant, Ceylon.	Cumarin.
do. slemmet.	Dodenkop, rød.
Blyhvidt.	do. violet.
Blyhvidt, oliereven.	Eddiker, diverse.
Bronce, Guld.	Engelskrødt.
do. flydende.	Fernis for Læder.
Brunrødt.	Figurer af Sukker.
Brunspaan.	Fiskelim.
Brystsukker, udsøgt Ud- valg fra de bedste Fabriker.	Fluepulver.
Cacao.	Frankfurtersort.
Cacaopulver.	Frugtsukker.
Cacaoskaller.	Frugtæthere, diverse.
Cacao v. Houtens.	Gallipot.
Cachou.	Gedeskindssvæarte.
Catechu.	Gelatine, hvid.
Ceresin, gul.	do. rød.
do. hvid.	Geraniumolie.
Chocolader fra »Elviras- minde«.	Glandsferniss.
Chromgrønt.	Gulspaan.
	Gulvferniss.
	Handskefarve.
	Ildsten.

Ildtændere.	Lakrits, imit. Barrocco.
Italienskrødt.	do. Cassano.
Kakkelovnsfernis.	do. engelsk.
Kakkelovnspulver.	do. Gummi.
Kakkelovnssvætte, Böttgers.	Lampeolie.
do. Rotunda.	Linolie.
Karbolineum.	Lim, lys, dansk.
Kaslerbrunt.	do. tysk.
Kirkebrød.	Lys, Stearin, stort Ud- valg fra d'Herrer
Klorzinkopløsning (til Desinfektion).	Holmblad & Asp.
Knagsmørelse.	Lys, Vox, Vogn.
Knivpulver.	Lyseholdere.
Konfekt, et smukt og velsmagende Ud- valg fra de bedste Fabriker.	Læder Glassur.
Koriander.	Læderpomade.
Kreaturvask.	Lædersmørelse.
Kridt, diverse.	Maanedsfør.
do. vandreven.	Macaroni.
do. rødt.	Majzena.
Kønrog.	Mandler, bittre.
Lak, stort Udvalg.	do. brændte.
do. Dyppe-	do. søde.
Lakrits, ægte Barrocco.	Mandelolie.
	Marvolie.
	Maskinolier.
	Metalpomade.
	Mjød, ordinær.

Mjød Taffel.	Soya, ægte kinesisk.
Naphtalin.	Spillekort, Holmblads
Naphtalin-Kamfer.	m. fl.
Natrøn, svovlundersyrl.	Staniol.
do. tvekulsurt.	Stearin.
Natronlud.	Stempelsværte.
Okker, malet.	Stivelse, div. Sorter.
do. Guld-	do. Creme.
Salt, alm.	Straahattelak.
do. Hav-	Stryge Creme.
do. Sundheds-	Sumak.
do. Taffel-	Symaskineolie.
Sandpapir.	Sølvpuds.
Sarepta.	Talg.
Seletøjssværter.	Taskevox.
Sennep, hel gul.	The fra E. B. Salo-
do. graa.	monsen.
do. malet.	Tinkapsler, hv. & kul.
do. sur.	Tran.
Skruepropper.	Trippelse.
Skurepulver.	Tændstikker, flere Mrk.
Smergel Lærred.	Ultramarin.
Soda, alm.	Vandglas.
do. calcineret.	Vognsmørelse, belg.
do. kaustisk.	do. dansk.
Soya, almindelig.	Vox, gult.
do. dobb. dansk.	do. hvidt.

Vox, japanesisk.	Æsker til engelsk La-
do. sort.	krits.
Zerotin (Tørrelse).	do. Blik.
Æsker til Pebermynte-	Æbler, tørrede.
kager.	

Pharmaceutiske & tekniske Artikler.

Albumin Maltose.	Bittre Urter, 1 Pd. til
Alcohol. absolut.	10—20 Potter Brænde-
Alkannarod.	vin.
Alun.	Blegevand.
do. stødt, brændt.	Blodsten.
Amerikansk Olie, raa,	Blyhvidt.
til teknisk Brug.	Blysukker.
Anis.	Bomolie.
do. Stjerne.	Borax.
Anisolie.	Brusepulver.
Aseptin.	Børnemel, Leerbek &
Bayrum.	Holm.
Benmel.	Børnemel, Nestle.
Benzin.	Cacao.
Benzoeharpix.	Cacaopulver.
Bergamotolie.	Cachou.

Carmin.	Glaubersalt.
Caraghenmos.	Glycerin.
Chamilleblomster.	Gummi.
Cinnober.	do. flydende.
Citronelleolie.	do. Traganth.
Citronolie.	Gurkemeierod.
Citronsyre.	Haarolie.
Cochenille.	Haarspiritus.
Collodium.	Haarvox.
Cyanjernkalium, gul	Hampefrø.
blaasur Kali.	Harpix.
Corianderfrø.	Havregryn.
Destilleret Vand.	Havremel.
Dextrin.	Havsalt.
Eddikesyre.	Hindbærsaft.
Fennikelfrø.	Hjortetaksalt.
Fennikelolie.	Hjortetalg.
Filtrerpapir.	Honning.
Fluepapir.	Honningvand.
Frugtfarve.	Husblas.
Galæbler.	Hovedvand.
Galangerod.	Humle, spansk.
Garvesyre.	Hyldeblomster.
Gasolie.	Hyldebærsaft.
Gentianrod.	Indigo.
Gibs, brændt.	Insektpulver.
Gjærpulver.	Iseddike.

Jernvitriol.	Lavendler.
Kakkelovnpulver.	Levertran, dampraffin.
Kalmusrod.	Ligtornemiddel.
Kali, gul ³ blaasur.	Linolie.
do. rød tvekromsur.	Magnesia.
do. chlorsur.	Malurt.
Kamfer.	Mandelolie.
Kanariefrø.	do. bitter.
Kanelolie.	Mandelklid.
Karbolsyre, raa.	Mandler, bittre.
Karlsbadersalt.	do. søde.
Karmin.	Marvolie.
Karry.	Mastix.
Kemisk Vædske.	Merianpulver.
Kjødextrakt.	Mirbanolie.
Kirsebærsaft.	Mineralvande.
Klorkalk.	Muskatnødder.
Kommen.	Mølpulver.
do. Spids.	Mønnie.
Kommenolie.	Myrrha-Essens.
Kremortartari.	Naphtalin.
Krusemynteolie.	Natron, tvekulsurt.
Kvillayabark.	Nellikeolie.
Lakrits, Barrocco.	Pebermyntekager.
do. engelsk.	do. engelske.
Lanolin.	Pibeler.
Laurbærblade.	Pimpsten.

Polèrvand.	Schellak.
Pommerantsskal.	Sennep.
do. syltet.	Smergel, grov.
Pommerantser.	do. fin.
Potaske, raa.	Smørpulver.
do. rensed.	Sodapastiller.
Potpourri.	Solbærsaft.
Provenceolie.	Soya.
Ribssaft, sød.	Spermacet.
do. sur.	Spermacetolie.
Romessens.	Stearinolie.
Rosenblade, syltede.	Stenkulsnafta.
Rosenolie.	Storax.
Rosenvand.	Strøpulver.
Røgelse-Essens.	Strøsukker.
do. Konge-	Sukade.
do. Pastiller.	Sukker, sort.
Safran.	Svampe.
Salep.	Svovl.
Salmiak.	Svovlblomme.
Salpeter.	Svovlsyre.
Salpetersyre (Skede-	Syresalt.
vand.)	Sølverglød.
Saltsyre.	Talcum.
Sandarak.	Terpentin.
Sandel.	do. kogt.
Sarepta.	do. venetiansk.

Terpentinolie.	Vinsten, rød.
Timianolie.	Vinstensyre.
Timianpulver.	Violrod til Børn.
Traganth.	Violrodspulver.
Vanille, stort Sortiment.	Violrodstinktur.
Vanillesukker.	Vox, gult.
Vanilletinktur.	do. hvidt.
Vaselin, gul.	do. Pode-
do. hvid.	Voxpapir.
Wienerkalk.	Zinkhvidt.
Vinsten.	Østersskaller.

Ovenstaaende Artikler, som jeg har benævnt pharmaceutiske & tekniske, fører Fabriken altid i prima Kvalitet, der svarer til den danske Pharmacopoes Fordringer.

B e n z i n .

D'Herrer Handlendes Opmærksomhed henledes paa, at Fabriken importerer Benzin direkte fra Udlandets Fabriker, hvorved jeg ser mig i Stand til at kunne tilbyde den til de billigste Priser.

Bitter & Bitter-Essenser.

Bitter, ægte Augostura.	Bitter.
do. imiteret do.	Sammensat China eller
do. aromatisk.	Roborans.
do. almindelig.	Bitter, Kejser-
do. Roborans.	Brama-Livs-Elixir.
do. Vestindisk.	

Næppe paa noget andet Omraade er der et saa stort Tilbud, som i Bitter. Alle ere de »fortrinlige«, »udmærkede«, »gengiver Sundheden« osv.

Hvad derimod den diætetiske Virkning angaar, er der nogle, som ere gode, men der findes ogsaa mange, som ødelægge i Stedet for at hjælpe paa Fordøjelsen.

Sammensat Chinabitter

er almindelig anerkendt af Læger og Lægfolk som en sund og styrkende Bitter.

Mine andre Bittre ere udelukkende sammensatte med Virkningen for Øje, og særlig min

Kejser-Bitter

kan jeg anbefale som en ualmindelig sund og styrkende Bitter.

BLÆK.

De Egenskaber, som man nu til Dags fordrer af godt Blæk, ere følgende:

- 1) Det skal flyde let fra Pennen, men maa ikke dryppe eller klatte ud paa Papiret.
- 2) Det maa danne en klar Opløsning, fri for opslemmede, fin fordelte Stoffer, som senere danne Bundfald eller gøre Blækket tykt.
- 3) Det maa være holdbart, hverken skimle eller decomponeres.
- 4) Skriften maa kunne holde sig paa Papiret selv efter Aars Forløb.

Den vanskeligste Fordring at opfylde er sikkert Nr. 2, thi det er indlysende, at en Væske, der indeholder faste Stoffer, vil blive tyk, naar den udsættes for Fordampning, og dette sker, naar Blækbeholderen staar aaben eller man henlægger en Pen med Blæk paa. Det anbefales derfor Publikum at holde Blæk - Huset lukket, saasnart det ikke bruges, endvidere at aftørre Pennen hver Gang man har benyttet den, naar den da ikke skal bruges snart igen.

Med Hensyn til Punkt 4 kan bemærkes, at kun Galæbleblæk giver en holdbar Skrift.

Til Brug i offentlige Kontorer, i Rigsdagen m. m. fordrer Staten, at der skal anvendes Blæk, som indeholder mindst 3 % Galæbler og $\frac{2}{5}$ % Jærn.

Saasnart en Slags Blæk opfylder denne Betingelse, kan det blive autoriseret. Denne Autorisation betyder, at vedkommende Blæk leverer Skrift, der holder sig paa Papiret selv efter Aars Forløb.

Af autoriseret Blæk fører Fabriken Zeolin- & Alizarinblæk, men desuden føres andre Blæksorter, der garanteres at indeholde mindst den af Staten fordrede Mængde Jærn & Garvesyre. De ere mærkede i denne Bog med en Stjerne. Til Brug i Skoler, paa offentlige og private Kontorer henleder jeg Opmærksomheden paa: Zeolinblæk, Extrafin Skoleblæk, Extrafin Skriveblæk, Prima Kontorblæk, der tilfredsstille alle rimelige Fordringer, flyde let fra Pennen i smukke Farver, der snart gaa over til sorte Skrifttræk, som holde sig. Smaa Prøveglas er stadig til Tjeneste. Endvidere føres en Del billigere Sorter. Som Kopiblæk anbefales autoriseret Normal Kopiblæk, der bevarer sin Kopieringsevne meget længe.

Til Mærkning af Linned benyttes Mærke-Blæk. Med en ny Pen, helst Fjer-Pen, skrives

Navnet paa det udvaskede og glatstrøgne Tøj. Derefter stryges det over med et varmt Strygejærn og henlægges i nogen Tid udsat for Dagslyset, helst i Solskin.

Blæk, Alizarin. *	Blæk, Rødt.
do. Blaaf.	do. Skole, extrafin. *
do. Damernes. *	do. do. prima.
do. Hektograf.	do. Skomager.
do. Kontor prima. *	do. Skrive, extrafin.
do. Mærke.	do. Zeolin.
do. Kopi Normal aut.	

FRUGT-SAFTER.

Saften fremstilles i selve Fabriken, saa den garanteres fri for enhver fremmed Iblanding som Vand og lignende. De bedste Raaprodukter ere anvendte.

Blandet Frugtsaft.	Kirsebærsaft.
Hindbærsaft.	Ribssaft.
Hyldebærsaft.	Solbærsaft.
Jordbærsaft.	

Haarmidler.

Er Haarets Farve bleven graat eller hvidt enten paa Grund af Sygdom, Sorg eller Alderdom, hjælper som Regel intet Middel til at faa den oprindelige Farve tilbage. Man kan i det Højeste hjælpe herpaa ved kunstig Farve.

Haaret kan falde af enten paa Grund af almindelig Sygdom eller ved Sygdom i selve Hovedbunden. I første Tilfælde kommer det som Regel igen, saasnart Sygdommen er hævet. Skyldes det derimod Sygdom i selve Hovedbunden, er det nødvendigt i Tide at anvende rigtig Pleje og Behandling, som i mangfoldige Tilfælde vil øve en synlig og gavnlig Indvirkning. Skyldes det en for ringe eller rigelig Fedtafsondring fra Hovedbunden, maa der tilføjes eller fjernes Fedtstof. Det er dog fuldstændig forgæves at anvende nogetsomhelst Middel, hvis de smaa fine, saakaldte Uldhaar ogsaa ere borte.

Af det foregaaende fremgaar det, at Behandlingen af Haaret og Haarbunden væsentlig maa indskrænkes til at fjerne enhver skadelig Indflydelse som Skæl o. l.

Haarmidlerne inddeles i: 1) Haarolier og Pomader, 2) Midler til Befordring af Haarvæxten,

3) Midler til Fjernelse af Fedtstof, tørrende og

4) Haarfarvemidler.

1) Af Haarolier og Pomader laves en Del i Fabriken, en Del indføres fra Udlandet. De anvendes saa snart Hovedbunden trænger til Fedtstof og efter spirituøse Vaskemidler. Her fremhæves særlig Burrerodsolie og Burrerodspomade.

2) Til Befordring af Haarvæksten gives der som sagt ikke noget absolut Middel, men i mangfoldige Tilfælde vil Brugen af hensigtsmæssige Midler dog øve en gavnlig Indvirkning, standse det begyndende Onde og fremvise gode, positive Resultater.

Chinin, Chinabark, Garvesyre, Pilocarpin, spansk Peber m. m. danne i Forening med spirituøse Vædsker Grundlaget for disse Midler. I denne Forbindelse anbefales vegetabilsk Haarspiritus, Eau de Quinine, Burrerodsspiritus og Tricopherous. De anvendes et Par Gange ugentlig. Man erindre bagefter at benytte Haarolie eller Pomade.

3) Til Fjernelse af for rigelig Fedtafsondring benytter man Opløsninger af Alkalier, Sæber og spirituøse Vædsker. Disse Midler maa være omhyggelig tillavede, Alkalierne stærkt

fortyndede og Sæben neutral, de spirituøse Vædsker maa indeholde Stoffer, som forhindre at Haarbunden bliver tør og Haarene sprøde. De maa kun anvendes et Par Gange om Ugen; i Mellemtiden benyttes Pomade eller Haarolie. Til Vaskning af Hovedbunden anbefales min Amykossæbe, Salicylsæbe, Lanolinsæbe eller Svovlsæbe.

Før Skæl og til Rensning af Hovedbunden er Naphtol-Haarspiritus, der paa Fabriken fremstilles i Overensstemmelse med de første Autoriteter paa dette Omraade, ubetinget at foretrække fremfor alle andre Midler. Brugsanvisning findes paa hver Flaske. Bayrum med lidt Hjortetaksalt er ogsaa godt.

4) Til Farvning af Haaret fører Fabriken Frederiksens Haarelixir.

Bandoline.	Eau de Quinine, Pinaud.
Bayrum.	do. Rieger.
Brillantine, Rieger.	do. EMF.
Burrerods Olie.	Glycerin Soap.
do. Pomade.	Haarelixir, Frederik-
do. Spiritus.	sens Haarfarve.
Creme cydonia.	Haarolie.
do. cosmetique.	Haarspiritus.
Eau de Quinine,	do. vegetabilsk.
do. Delletrez.	Haarvox.

Haarvox, Rieger.

Honningvand.

Macassar Olie, ægte

Rowlands.

do. EMF.

Tricopherous.

Pomader, stort Udvalg

i franske, tyske og

eget Fabrikat.

Kamme & Haarberster.

Et meget smukt og stort Udvalg findes
altid paa Lager.

KRYDERIER.

Da Fabriken i sin Damppulveriseringsanstalt selv findeler de forskellige Kryderier, og da der kun anvendes de bedste, rensede Kryderier, er man altid sikker paa at erholde rene, gode og uforfalskede Varer, naar man udtrykkelig forlanger og faar Kryderier, der ere udgaaede fra

E. MEHLS FABRIK.

For bedre at kunne bevare deres Kraft og Aroma, leveres de enten i Staniolkapsler eller

paafyldte smukke og hensigtsmæssige Glas, der bære Fabrikens Firma.

Allehaande.	Peber, lang.
Ingefær.	do. sort.
Kanel, Cassia.	do. spansk.
do. Ceylon.	Safran.
Kardemome.	Sennep, gul.
Muskatblomme.	do. graa.
Muskatnød.	do. malet.
Nelliker.	do. Sarepta.
Peber, Cayenne.	do. sur Taffel.
do. hvid.	

Kvillayabark

indeholder et sæbeagtigt Extrativstof, der forholder sig fuldstændig neutral overfor de fleste Farver; den er derfor særlig at anbefale til Vask af farvede Uld- og Silkestoffer.

1 ⊕ Kvillayabark koges med 10 Potter Vand $\frac{1}{2}$ Time; i den siede Vædske nedlægges Tøjet et Døgn, hvorefter det skylles rent i lunkent Vand.

PUDSE-ARTIKLER.

Kakkelovnspulver.	Polèrvand.
Kakkelovnssvæerte, Bøttgers.	Pudsepomade, sort.
Knivpulver.	Stearinolie.
Metalpomade (Adalbert Vogt & Co.)	Taskevox.
	Trippelse.
	Wienerkalk.

Sort Pudsepomade, der bruges meget af Soldater, anbefales til Pudsning af Lædertøj.

Fabriken har Eneudsalg en gros af **Bøttgers Kakkelovnssvæerte**, et nyt, bekvemt, praktisk og billigt Middel til Pudsning af Komfurer og Kakkelovne. Det støver og lugter ikke. Uden stort Arbejde opnaar man en smuk Glans.

Punsch-Essenser & Likører.

Andersons Punsch.	Stockholmer Punsch.
Arrac Punsch, div. Sort.	Svensk Banko.
Carlshamns Punsch.	Vanille Punsch.
Mælke Punsch.	Curacao Likør.
Rom Punsch.	Hindbær do.

Jordbær	Likør.	Pebermynte Likør.
Kirsebær	do.	Pomerans do.
Maraschino	do.	Solbær do.
Parfait d'Amour	do.	Vanille do.

Endvidere forefindes Lager af:
Ægte franske og hollandske Likører.

—••—

S p i r i t u o s a .

—••—

Akvavit, Kommen-	Cognac, Charente.
do. Krusemynte-	do. do. gl.
do. Taffel-, fuselfri,	do. gammel.
Aalborg.	Genever.
Arrac, api api.	Rom, St. Croix.
Brændevin, fransk.	do. Fin gl.
Cognac,*** (J. Hennessy	do. gammel.
& Co.)	do. gl. Jamaika.
do. Martell.***	Rom, old particulier.
do. (V. Chaloupin	do. Solbær.
& Co.)	Spiritus Nr. 0 — Nr. 3.
do. Tønde.	Whisky, old High-
do. Champagne.	land.
do. do. gl. Løve.	

—••—

VINE.

Røde.	Madeira.
Cabarrus St. Julien.	Madeira.
Cantenac St. Julien.	do. gl. fin.
Château Rauzan.	do. old dry.
Haut Brion.	Oporto.
Leoville.	Portvin.
Margeaux.	do. engelsk.
Hvide.	do. gammel.
Grand Vin Haut Sauternes,	do. gl. Factory.
Haut Sauternes.	do. » Lond-part.
Sauternes.	do. gl. supf. Kval.
Graves.	do. hvid.
Bourgogne Vine.	Rhinsk.
Hermitage, rouge.	Hochheimer.
Pétit Bourgogne.	Liebfraumilch.
Volnay.	Rüdesheimer.
Champagne.	Sherry.
Veuve Clicquot	Amontillado, fin.
Ponsardin.	Brown, Sherry.
Carte d'Or.	Gammel Zeres.
Marquis de la tour.	Sherry, old pale.
Pommery, sec.	do. pale.
	do. wery old pale.

Diverse.	Muskat Frontignau.
Gammel fransk Vin.	do. Lunell.
Kirsebærvin.	do. Rivesalles.
Malaga.	

HAV-SALT.

I originale Pakker leverer Fabriken kemisk rent Havsalt, der er fremstillet af de forskellige Salte og i samme Forhold, som det i Følge kemisk Analyse forefindes i det mest saltholdige Havvand. Brugsanvisning findes paa hver Pakke. Da Lægerne meget ofte foreskrive Saltvands-Bade for Voxne og særlig for kirtelsvage Børn, kan man, ved at bruge dette Havsalt, paa en nem og meget billig Maade skaffe sig et virkeligt Saltvands-Bad i Hjemmet.

Smørpulver

fremmer Smørdannelsen og er anerkendt som et fortrinligt Hjælpemiddel til at faa frisk og godt Smør hele Aaret igennem. Naar Smørpulveret har været brugt, holder Kærnemælken sig sød

og brugbar. Det fjærner al Afsmag af Roer, Oliekager og daarligt Foder.

Til hver Pot Fløde anvender man 1 lille Theskefuld Smørpulver, der tilsættes umiddelbart før Kærningen.

S v æ r t e r .

Blanksværte, Berrys.	Peerless Gloss.
do. flydende.	Seletøjsværte, flydende.
Fedtsværte, Guttaperka.	do. selvblan-
Gedeskindssværte.	kende.
Læderpomade.	Stempelsværte til Mærk-
Lædersmøreelse, gul.	ning af Sække og
Lædersmøreelse, sort.	Kasser.

Min selvblankende Seletøjsværte erholdt paa Landbrugs - Udstillingen i Göteborg 1891 Sølvmedaille.

Recepten paa **Guttaperka - Fedtsværte**, der i over 40 Aar har vist sig at være en ganske fortrinlig Fedtsværte, skyldes Hr. *E. Mehl*.

Alt gammelt Lædertøj, som Seletøj, Vandstøvler o. l., der sprækker eller revner, anbefales det af og til at indgnide med gul eller sort Lædersmøreelse, der har en blødgørende Indvirkning derpaa.

SVAMPE.

Fabriken er altid forsynet med et meget stort Udvalg i Svampe af alle mulige Størrelser og Kvaliteter.

Badesvampe.

Levantinervampe.

Damesvampe.

Tavlesvampe.

Frotersvampe.

Vaskesvampe.

Hestesvampe.

Vognsvampe.

Tandmidler.

Ligesom ved Haarets Pleje spiller ogsaa Renligheden den største Rolle overfor Tændernes Konservering. Midlerne ere her ligeledes talrige, fordi Publikum stiller højst forskellige Fordringer til Farve og Lugt.

Det anbefales altid at vælge Tandmidler, som har præcipiteret kulsur Kalk til Grundmasse, fordi dette Stof er det bedste til Pudsning af Tænderne; det maa dog helst være tilsat noget ætherisk Olie, som ved Siden af sin aromatiske Lugt og Smag ogsaa har nogen desinficerende Virkning.

Man anvender helst en ikke for blød Tandbørste; hvis Tandkødet er sart, benytter man dog i Begyndelsen en blødere Børste.

For ildelugtende Aande, der meget ofte skyldes en daarlig Pleje af Tænderne, men ogsaa kan stamme fra Forstyrrelse i Fordøjelsesorganerne, anvender man foruden Mundvand en Opløsning af overmangansur Kali, hvis Ondet ikke stammer fra Maven. Der tages 4 Kvint overmangansur Kali til 1 Pot Vand; af denne Opløsning tages 1 Teskefuld til 1 Glas Vand, hvormed Munden skylles 2—3 Gange daglig.

Fabrikens forskellige Tandpræparater ere fremstillede i Overensstemmelse med de bedste og nyeste Erfaringer paa dette Omraade og garanteres fri for skadelige Stoffer.

Mundtinktur, Haderups	Tandpulver, Bramsens.
Mundvand, Amykos.	do. Haderups.
Pasta Boutemards.	do. Jansens EMF.
do. Cherry Tooth.	Tandpulver, Kamfer.
do. Tand EMF.	do. rødt.
Sozodont van Buskirks.	do. sort.
Sozodont, Gustav Lotze	Tandsæbe EMF.
Tandbørster.	do. Haderups.
Tand-Elixir EMF.	Tandtinktur, Haderups.

Pudder & Sminke.

Fedtpudder, Leichners.	Sminker, diverse.
do. Langwisch.	Sminke, Haand-
Rispudder EMF.	do. Læbe-
do. Rieger.	do. Øjenbryns-
Pudderkvaste.	Teint Nr. 1—4.
Haandhvidt.	

KLÆDE- OG NEGLE-BØRSTER

I

STORT SORTIMENT.

TOILET-TASKER.

Vaske-Artikler, diverse.

Blaaningsmidler :	Pariserblaat.
Berlinerblaat.	Ultramarinblaat.
Hamborgerblaat.	Blegevand.
Kugleblaat.	Blegsoda.

Store Torv, Aarhus.

Klorkalk

Potaske.

Soda, krystaliseret.

do. calcineret.

Stivelse, Creme.

Stivelse, Glands-

do. Hvede-

do. Ris-

Vaskekryстал.

Vædske til kemisk Vask.



Anvisning til Fjernelse af Pletter paa Tøj.

Pletter af	Paa Lærred	Paa farvede Stoffer		Silkestoffer
		af Bomuld	af Uld	
Mekanisk vedhængende Dele	Udbankning, Afbørstning og paa Vrangsiden kolde Vandstraaler			
Sukker, Blod, Gelatine, Eggehvide	Almindelig Udvaskning med varmt Vand			
Feststoffer	Udvaskning med Sæbe eller Lud	Varm Udvaskning med Sæbevand	Sæbevand, Salmiakspiritus.	Benzin, Æther, Salmiakspiritus, Magnesia, Kridt.
Fernis & Oliefarve	Terpentinolie, Benzin og derpaa Sæbe			Benzin, Æther, Sæbe, afignes forsigtigt

Anvisning til Fjernelse af Pletter paa Tøj.

Pletter af	Paa Lærred	Paa farvede Stoffer		Silkestoffer
		af Bomuld	af Uld	
Stearin		Absolut Alkohol		
Plantefarver, Rødvin, Frugt, Rødt Blæk	Svovlsyrling- vand, varmt Klorvand	Udvaskning med Sæbevand eller Salmiakspiritus		Ligeledes, men Gnidningen maa foretages med Forsigtighed
Alizarin Blæk	Stærk Opløsning af Vinsyre	Fortyndet Vinsyreopløsning. NB. Hvis Farven taaler det		Ligeledes, med Forsigtighed
Rust & Galeble- Blæk	Varm Oxalsyre- Opløsning, for- tyndet Saltsyre, derpaa Tinspaaner	Gentagen Udvaskning med opløst Citronsyre, hvis Stoffet er godt farvet	Ligeledes; for- tyndet Saltsyre, naar Ulden er naturlig farvet	Herved er intet at gøre, alle Forsøg forværre kun Pletten

Anvisning til Fjernelse af Pletter paa Tøj.

Pletter af	Paa Lærred	Paa farvede Stoffer		Silkestoffer
		af Bomuld	af Uld	
Stenkulstjære, Vognsmørelse, Harpiks	Grøn Sæbe, Terpentinolie, afvekslende med en Straale Vand	Indgnides med Svinefedt og derpaa Indsæbning. Efter nogen Tids Henliggen behandles det afvekslende med Vand og Terpentinolie		Ligeledes, kun bør man anvende Benzin i Stedet for Terpentinolie, og Vandstraalen maa fra en vis Højde falde ned paa Bagsiden af Pletten

I denne Forbindelse henledes Opmærksomheden paa følgende Artikler:
Balcam, Finsk Pudsemiddel til Sølvstøj, Handske-Farver, Plet-Sæbe
og Plet-Stifter.

Anvisning til Fjernelse af Pletter paa Tøj.

Pletter af	Paa Lærred	Paa farvede Stoffer		Silkestoffer
		af Bomuld	af Uld	
Kalk, Sæbe & Alkalier	Udvaskning med Vand	Draabevis Paagyldning af stærk fortyndet Citron- eller Saltsyre. Den i Forvejen fugtede Plet afgnides med en Finger		
Syrer	Saa hurtigt som muligt Salmiakspiritus, helst øjeblikkelig. Er det Salpetersyre, lig Skedevand, hjælper intet			
Garvestof, Kastanier, grønne Valnødder	Blegevand, varmt Klorvand, stærk Vinsyreopløsning	Efter Tøjets og Farvens Særthed anvendes mere eller mindre fortyndet Klorvand, afvekslende med Vand		

FORGIFTNINGS-TILFÆLDE.

Er der ved en Fejltagelse eller paa anden Maade nydt et Giftstof, maa man allerførst sørge for, at Vedkommende kommer til at kaste op; samtidig sendes Bud efter en Læge. Som uskadelige Brækmidler anbefales at stikke en Finger eller en Pennefjer i Halsen, endvidere Sæbevand, lunkent Vand eller Vand blandet med Olie.

For Lægen spiller det en stor Rolle, at han straks faar at vide, hvilken Gift den Syge har faaet, ti derefter retter Modgiften sig; man bør derfor saavidt muligt være paa det Rene hermed og gemme det Kar, hvori Giften har været.

Naar en Kakkelovn af en eller anden Grund ikke vil trække, fyldes Værelset lidt efter lidt med en kvælende Luftart, der kaldes Kulilte, som i Begyndelsen virker sløvende og tilsidst dræbende, naar der i Værelset ikke findes mere fri Ilt til Indaanding.

Finder man Mennesker i et saadant Værelse, maa de straks bringes ud i fri Luft eller til

et andet Værelse med frisk Luft, derpaa gnides de dygtigt, Næse og Mund renses, kolde Overgydninger og Lugtemidler som Eddike og Salmiakspiritus. En Læge bør selvfølgelig straks hentes.

Ved Karbolsyreforgiftning sendes strax Bud efter Lægen, imidlertid Brækning ved Purring i Svælget, Indgivning af Æggehvide, let brændt Magnesia og Sukkervand.

E. Mehls Fabrik

EN GROS & DETAIL UDSALG

AF

CHR. HANSENS MEJERIPRÆPARATER,
KØBENHAVN.

—•—
OPLAG OG UDSALG

AF

FLASKER & BOUTEILLER

FRA

KASTRUP GLASVÆRK,
KØBENHAVN.

—•—
EN GROS. EN DETAIL.

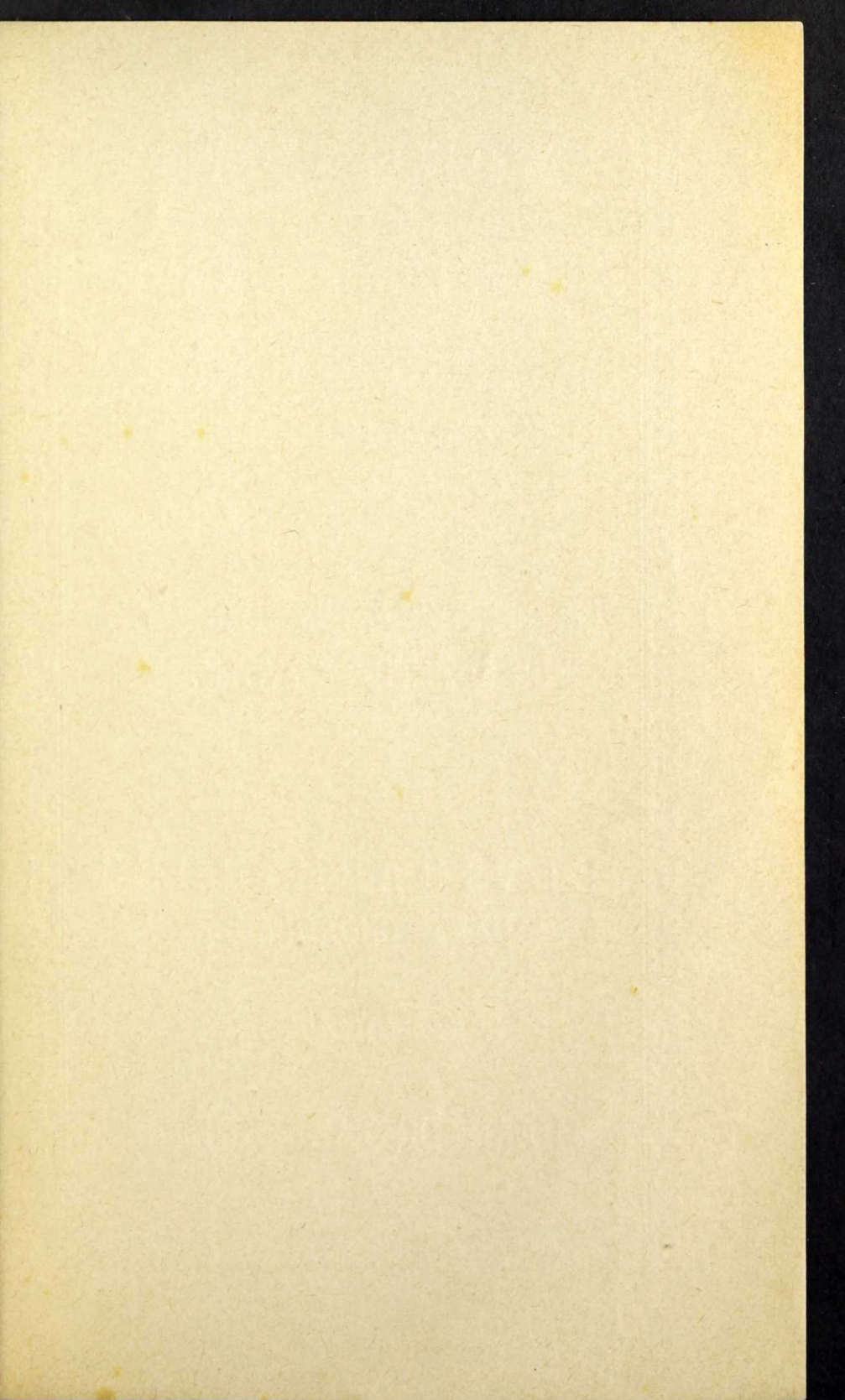

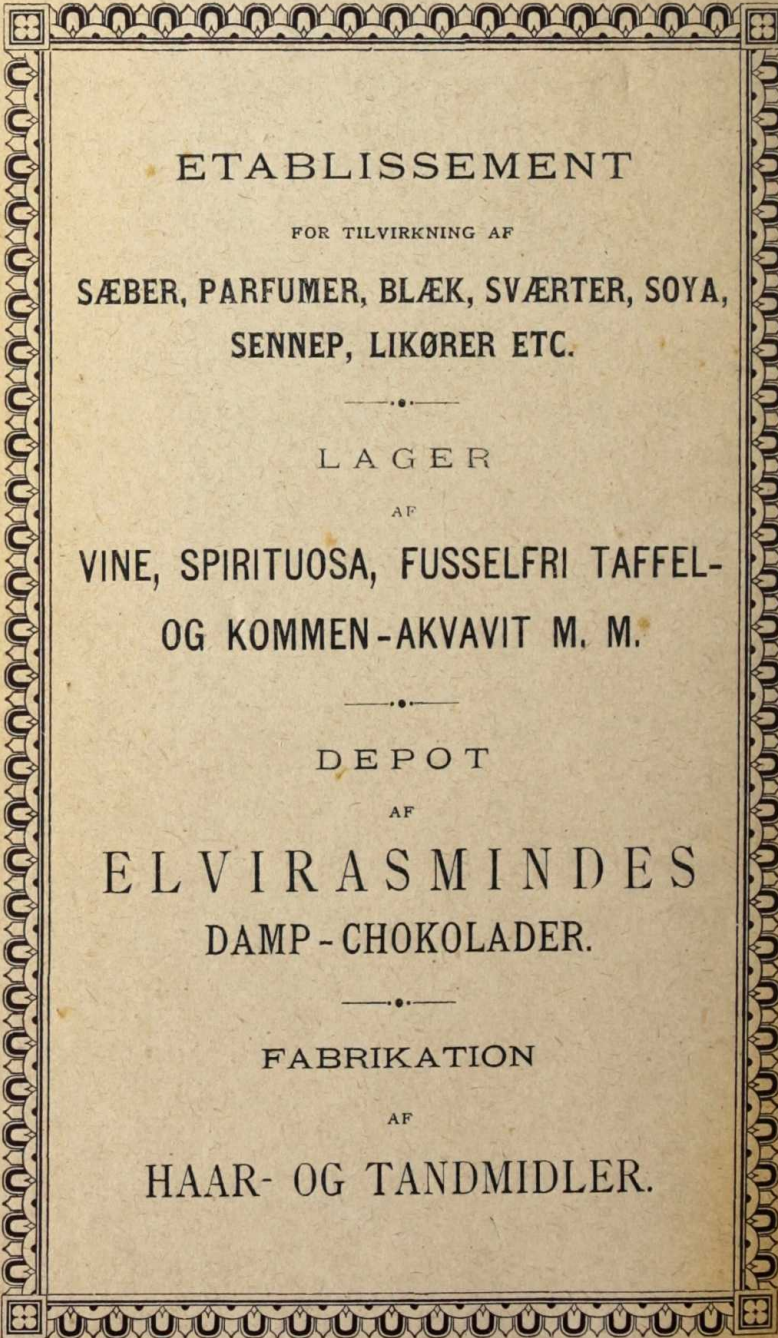

ETABLISSEMENT

FOR TILVIRKNING AF

SÆBER, PARFUMER, BLÆK, SVÆRTER, SOYA,
SENNEP, LIKØRER ETC.

—•—
L A G E R

A F

VINE, SPIRITUOSA, FUSSELFRI TAFFEL-
OG KOMMEN-AKVAVIT M. M.

—•—
D E P O T

A F

ELVIRASMINDES
DAMP-CHOKOLADER.

—•—
F A B R I K A T I O N

A F

HAAR- OG TANDMIDLER.