

Digitaliseret af | Digitised by



**DET KGL.
BIBLIOTEK**

Royal Danish Library

Forfatter(e) Author(s):	Seidelin, F. E.; udgiven af F. E. Seidelin.
Titel Title:	<u>Stamtavle over Familien Seidelin</u>
Udgivet år og sted Publication time and place:	Aarhus : Brdr. Backhausens Bog- og Stentrykkeri, 1877
Fysiske størrelse Physical extent:	107 s.

DK

Materialet er fri af ophavsret. Du kan kopiere, ændre, distribuere eller fremføre værket, også til kommercielle formål, uden at bede om tilladelse. Husk altid at kreditere ophavsmanden.

UK

The work is free of copyright. You can copy, change, distribute or present the work, even for commercial purposes, without asking for permission. Always remember to credit the author.



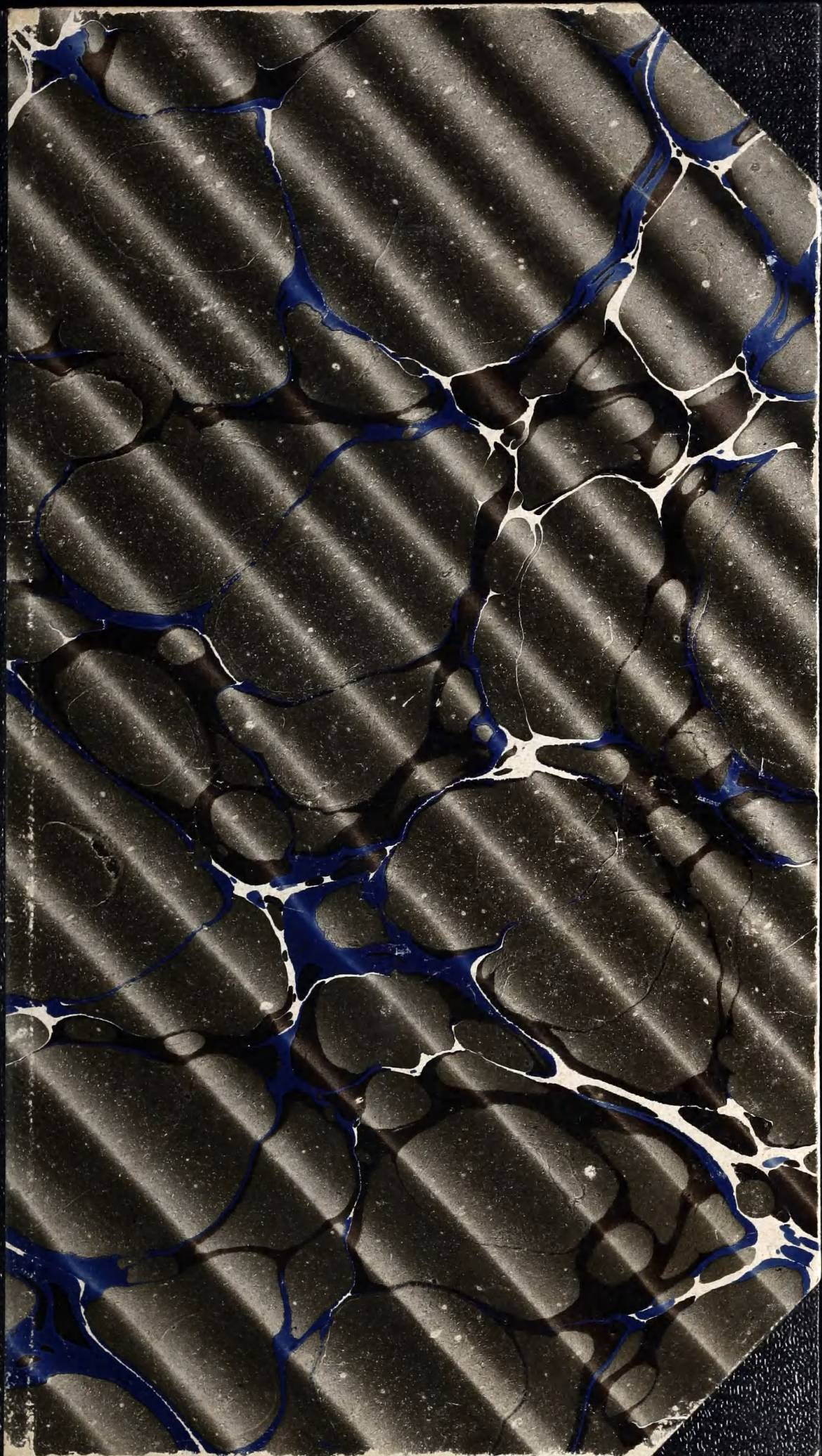

46, -77-8^o

EX. 2

DET KONGELIGE BIBLIOTEK



130020838125



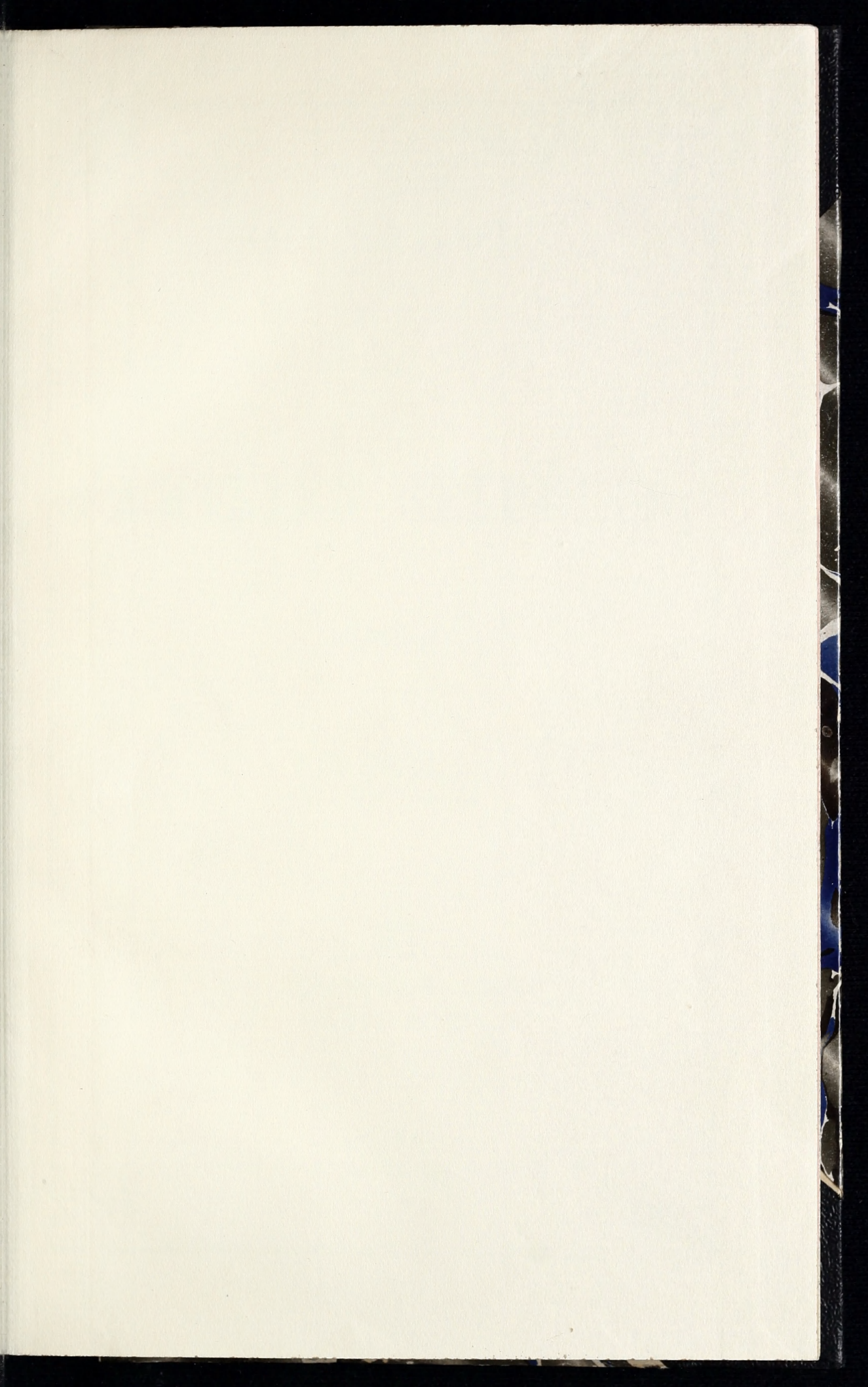

Doubled

Stamtavle

over

FAMILIEN SEIDELIN,

udgiven af

F. E. Seidelin,
Sognepræst i Aarhus.



DET KONGELIGE BIBLIOTEK
KØBENHAVN

Aarhus.

Brødr. Backhausens Bog- og Stentrykkeri.

C II Lita. S.

Stamtavle

over

FAMILIEN SEIDELIN,

udgiven af

F. E. Seidelin,
Sognepræst i Aarhus.



1948.9.449.

Aarhus.

Brødr. Backhausens Bog- og Stentrykkeri.

1877.

Forkortelser.

- f. = født.
× = gift med.
† = død.
s. A. = samme Aar.
sst. = sammesteds.
u. B. = uden Børn.
RE. = Ridder af Elefanten.
SK. = Storkors af Dannebrog.
C, C¹, C². = Kommandør af Dannebrog, af 1ste og 2den Grad.
R. = Ridder af Dannebrog.
DM. = Dannebrogsmænd.
BL. = Belgisk Leopolds Orden.
FÆL. = Fransk Æreslegions Orden.
GFr. = Græsk Frelzers Orden.
HG. = Hannoversk Guelfe Orden.
IM. & L. = Italiensk St. Mauritius og St. Lazarus Orden.
NeL. = Nederländsk Løve Orden.
NeEKr. = — Egekrone Orden.
NStO. = Norsk St. Olafs Orden.
PoChr. = Portugisisk Christus Orden.
- PrRØ. = Preussisk Røde Ørns Orden.
RHØ. = Russisk Hvide Ørns Orden.
RStA. = Russisk St. Anna Orden.
RStan. = — St. Stanilaus Orden.
RStCath. = — St. Catharina Orden.
SFI. = Siciliansk Frants den Førstes Orden.
SpCIII. = Spansk Carl den Tredies Orden.
SpIK. = — Isabella d. Katholskes Ord.
SN. = Svensk Nordstjerne Orden.
SSv. = — Sværdorden.
SV. = — Vasaorden.
ØIK. = Østrigsk Jernkrone Orden.
ØFrJos. = — Frantz Josephs Orden.
- (De til de fremmede Ordener føjede Tal: 1, 2, 3 svare til Storkors, Kommandør og Ridder).



DET KONGELIGE BIBLIOTEK
KØBENHAVN



Herre! din Trofasthed varer fra Slægt til Slægt.

Ps. 119, 89-90.

1. Den ældste bekendte **Seidelin** var, efter C. Giesings Samling af Jubellærere II,2, fra Polsk-Preussen, rejste med sin Hustru til Skaane og nedsatte sig der. Han havde 2 Sønner, som i Begyndelsen af 17de Aarhundrede flyttede fra Malmø til Helsingør, nemlig:

2,1. **Hans Seidelin**, Borger i Helsingør, havde 1 Søn.

3,1. **Hans Hansen Seidelin**, Borgmester i Helsingør, Translateur ved Øresunds Toldkammer, † 1683 i en høj Alder; × Else Hansdotter **Lundt**, Datter af Københavns Borgmester Hans Michelsen Lundt; de havde 2 Sønner, Hans og Jørgen (Nr. 584). *)

4,1. **Hans Hansen Seidelin**, f. 14 Marts 1632 i Helsingør. Han deponerede med sin Broder Jørgen fra Helsingørs Skole, de fuldendte deres akademiske Løb med Ære, drog derefter udenlands i 3 Aar og opholdt sig ved forskjellige Højskoler, erfarede i Upsala, at Kong Carl Gustav vilde bryde Roeskilde-Freden og gaa imod København, rejste derfor hemmelig bort og bragte Kong Frederik den Tredie Budskab derom; under Københavns Belejring gjorde de megen Nytte ved deres Mod og Kund-

*) I Ligtale over Borgmester Eggert Elers († 1667) findes et Ligvers af **David Hanssen Seidelin**, som formodentlig er Broder til eller Søn af H. H. Seidelin.

skab til det svenske Sprog og i Ingeniørvæsenet (se Jørgen S., Nr. 584), og efter Krigen fik de god Befordring i den gejstlige Stand, som de fra Ungdommen havde opofret sig til. Hans S. blev 1660 første residerende Kapellan ved St. Olai Kirke i Helsingør og 1665 Sognepræst ved Holmens Menighed i Kjøbenhavn og Provst („sang sin første Messe Nytaarsdag i Holmens Kirke“) og kgl. Hofprædikant, 1667 Magister, † allerede 20 Juni 1668; × Sophie **Dauidsdotter** *), f. omtr. 1643 og Datter af Provst og Sognepræst til St. Olai Kirke i Helsingør, David Christensen; † 11 April 1716. De havde 5 Børn.

5,1. **David Seidelin** f. 1662, † spæd.

5,2. **Gedske Seidelin**, † ugift.

5,3. **Hans Seidelin**, f. 14 Maj 1665, 1724 Amtmand i Kjøbenhavns Amt, 1730 den første General-Postdirekteur, Konferenceraad, 1730 Herre til Hagedstedgaard, adlet 6 April 1731, † 19 Januar 1740; han gav 4000 Rdl. danske Kroner til en Onsdags-Prædiken i Kbhvns. Nikolai Kirke, hvor han med Parentation blev bisat, men indsat i sin Begravelse i Hagedsted Kirke 21 Juni 1740. × 1) 19 Maj 1692 Drude Margrethe **Ravn**, Datter af hans Stedfader Raadmand i Kjøbenhavn Claus Iversen Ravn, † 6 April 1711 (3 Børn); 2) 19 Juli 1713 Helena Margareta **Munch**, Datter af Kjøbmand Erich Munch i Kjøbenhavn og Enke efter Hofapotheker Johann Gottfried Becker i Kjøbenhavn (uden Børn).

6,1. **Sophie Hansdotter de Seidelin** f. 1692, † 13 Aug. 1741; × 1) 3 Septbr. 1710 Enkemand (efter Ambrosia Henriksdotter Michelsen af London) Iver Diderichsen **Brinch**, f. 14 Novbr. 1665 paa Volderhoug i Søndmør i Norge, gik i Skole i Christiania, studerede i Upsala og Kjøbenhavn, Hovmester i fornemme Huse i

*) Hun var en Cousine til Etatsraad Jørgen Ehlers, som mistede begge sine Børn ved Amalienborgs Ildebrand 1689 og stiftede Ehlers Collegium, og Sophie Dauidsdatters her i Stamtavlen opførte Efterkommere have derved særlig Adkomst til Plads paa dette Collegium.

Norge, Dekanus paa Klosteret (Kbh.), i Livsfare 15 April 1689 ved Operahusets Brand paa Amalienborg, hvor hans Forlovede Anne Catharine Alsteen omkom, s. A. Feltpræst ved de danske Hjælpetropper, som vare sendte til Irland for at understøtte Kong Vilhelm III mod Jakob II, 1691 den første lutherske Præst ved den ny opbyggede danske Kirke i London, 1692 Magister, 1702 Provst og Sognepræst ved Holmens Kirke, 1708—9 Rejsepræst og Konfessionarius hos Kong Frederik den Fjerde paa hans Rejse til Italien, 1711 Sognepræst til Nicolai Kirke i Kbhvn.; han skrev adskillige lærde latinske Skrifter, udgav 1694 „Dennemark vindicated“ (et Stridsskrift imod Molesworth's „Account of Denmark, as it was in the year 1692“), som blev oversat paa Tysk og Fransk, „en Christens Tanke-Tøjle“, „Brudgommens og Brudens, Jesu Christi og hans Kirkes aandelige Kjærligheds-Sange“ (begge i flere Oplag) og Ligprædiken over Fru Berthe Skeel; † 25 Juni 1728 (6 Børn); 2) 1735 Enkemand Christian Melchior-sen **Ramus**, f. 1 Februar 1688 i Trondhjem, 1711 Interimspræst ved Kjøbenhavns danske Garnison og 2den resid. Kapellan ved Holmens Kirke, 1727 Sognepræst i Vordingborg og Kastrup, 1728 Provst og Consistorial-Assesor, 1730 Sognepræst ved Helliggeistes Kirke i Kbh., 1732 Biskop over Fyens Stift, Jubellærer; han har udgivet nogle latinske Disputatser og „En Hjertens Bøn og Taksigelse til Gud: saa og 2 aandelige Psalmer“; † 14 Decbr. 1762 (uden Børn).

7,1. **Drude Margrete Iversdotter Brinch**, f. 14 April 1713, † 6 Febr. 1786; × 1) Samuel Johansen **Steenloos**, f. 8 Oktbr. 1704, 1734 Sognepræst til Haarlev og Himlingøje, † 1743 (2 Børn); 2) Enkemand Mathias Friderichsen **Bircherod**, f. 1698, 1720 Sognepræst til Højelse og 1738 tillige til Lellinge, 1722 Magister, † 20 April 1750; 3) Jochum **Schougaard**, Justitsraad, Amtsforvalter i Holbek, † 1774.

10. 8,1. **Friderich Samuelsten Steenloos**, f. 23 Septbr. 1739, 1764 Sognepræst til Udby (Tudse H.), † 19 Decbr. 1786;

× 27 Novbr. 1765 Otilie Marie **Huulegaard**, f. omtr. 1746.

8,2. **Sophia Christiane Steenloos**, f. 13 Juli, × Skolelærer og Organist, Enkemand Peter **Parelius** i Holbek.

7,2. **Sophia Brinch**, døbt 1 Marts 1714.

7,3. **Helene (Lene) Ambrosia Brinch**, f. 20 Febr. 1715 i Kjøbenhavn, † sst. 17 Apr. 1788; × 23 Oktbr. 1737 Hans Rasmussen **Kisbye**, f. 1 Marts 1684, Professor i det hebraiske Sprog og Lektor ved Gymnasiet i Odense, † sst. 10. Novbr. 1758. 6 Børn, hvoraf 3 døde tidligt.

8,1. **Johannes Ambrosius Kisbye**, f. 5 Marts 1744, Sekretair og Revisor i det danske Cancellie, Cancellieraad, † ugift 1824.

8,1. **Sophia Elisabeth Kisbye**, f. 5 Juli 1749 i Odense, † 7 Aug. 1799 i Kjøbenhavn; × 14 Septbr. 1768 Vilhelm Friderich **Laub**, f. 15 Maj 1735, Auditeur ved Garden, Tolder i Odense, Pakhusforvalter ved Kjøbenhavns Toldbod, Krigsraad, † 1 Maj 1800 i Kjøbenhavn. 5 Børn.

9,1. **Johanne Justine Laub**, f. 21 Maj 1769, † ugift 1840.

9,2. **Hieronymus Laub**, f. 10 Jan. 1771 i Odense, 1797 Adjunkt og 1799 Overlærer i Kjøbenhavn, 1801 Sognepræst i Frørup; han har skrevet Theaterartikler i „Minerva“; † 20 Aug. 1848; × 10 Maj 1802 Louise Frederikke **Zinck**, f. 16 Septbr. 1781 og Datter af Professor, Syngemester ved det kgl. Theater, Organist ved Frelserens Kirke, Hardenack Otto Conrad Zinck, † 4 Juli 1859 paa Sludegaard ved Nyborg. 9 Børn.

10,1. **Susanne Sophie Elisabeth Laub**, f. 7 Juni 1803, † 1819.

10,2. **Vilhelm Frederik Laub**, f. 6 Aug. 1805, 1835 Bogtrykker i Nykjøbing paa Falster, 1839—45 Udgiver af Lollands-Falsters Stiftstidende (som derefter udgaves af hans Enke), har udgivet „Frode Fredegod“, „Jule- og Nytaarsgave 1835“ og adskillige adspredte Digte, † 10 Apr. 1845; × 12 Novbr. 1836 Christiane Christine Thoma Vilhelmine **Thomsen**, f. 29 Juni 1807 og Dat-

ter af Bankdirekteur, Etatsraad Jakob Thomsen i Kjøbenhavn. 3 Børn.

20. 11,1. **Jacob Hieronymus Laub**, f. 9 Novbr. 1837, † 14 Febr. 1855.

11,2. **Ernst Christian Claussen Laub**, f. 30 Juli 1839, Genremaler, † 9 Juli 1867.

11,3. **Otto Johan Laub**, f. 2 Oktbr. 1842, † 6 Marts 1855.

10,3. **Hardenack Otto Conrad Laub**, f. 6 Aug. 1805, 1834 Sognepræst i Ryslinge, 1845 i Brahetrolleborg og Krarup, 1854 Biskop over Viborg Stift, C,DM.; han har leveret Bidrag til forskjellige theologiske Tidsskrifter, udgivet mange enkelte Prædikener, i 1866 en Samling af Prædikener, flere Flyveskrifter, en Nekrolog over Faderen, Hieronymus Laub o. s. v.; × 22 Maj 1835 i Frørup Susanne Charlotte Hedevig Johanne **Tostrup**, f. 14 Aug. 1807 i Odense og Datter af Stiftsprovst Hans Peter Tostrup i Saxkjøbing, † 26 Novbr. 1854 i Haagerup Præstegaard. 11 Børn.

11,1. **Magdalene Louise Laub**, f. 16 Apr. 1836, † 1 Apr. 1837.

11,2. **Hieronymus Laub**, f. 4 Marts 1838, Korpslæge, R.; × Anna Maria Elisabeth v. **Haxthausen**, f. 30 Juli 1839. 2 Børn.

12,1. **Emma Susanne Inger Laub**, f. 9 Septbr. 1869.

12,2. **Otto Laub**, f. 10 Septbr. 1872.

11,3. **Hans Peter Tostrup Laub**, f. 23 Oktbr. 1839, † 5 Jan. 1851.

11,4. **Louise Frederikke Laub**, f. 1841, † 1842.

30. 11,5. **Louise Magdalene Laub**, f. 15 Aug. 1842; × Georg Sophus Frederik **Schepelern**, f. 26 Febr. 1839, resid. Kapellan ved Trinitatis Kirke i Kjøbenhavn. 5 Børn.

12,1. **Frederik Christian Georg Schepelern**, f. 7 Apr. 1868.

12,2. **Juliane Susanne Severine Schepelern**, f. 17 Marts 1869.

12,3. **Otto Laub Schepelern**, f. 25 Septbr. 1870.

- 12,4. **Johannes Emil Schepelern**, f. 19 Marts 1872.
- 12,5. **Julie Augusta Schepelern**, f. 2 Febr. 1874.
- 11,6. **Johanne Justine Laub**, f. 22 Marts 1844, † 24 Juni 1871; × **Jens Jesper Emil Jespersen**, f. 16 Juli 1839, 1874 Sognepræst til Ørum og Ginnerup. 1 Barn.
- 12,1. **Johanne Justine Jespersen**, f. 24 Juni 1871.
- 11,7. **Vilhelm Frederik Laub**, f. 10 Juli 1845, Premierlieutenant i Fodfolket, GFr.³; × 23 Maj 1876 **Emilie Kjørboe**, Datter af Grosserer Frederik Vilhelm Kjørboe i Kjøbenhavn.
- 11,8. **Ditlev Christian Ernst Laub**, f. 11 Juni 1847, Architect.
40. 11,9. **Arngoth Dorothea Petronelle Christine Laub**, f. 25 Decbr. 1848; × **Axel Wanscher**, f. 3 Sept. 1848, Fabrikejer i Horsens.
- 11,10. **Johan Ludvig Georg Laub**, f. 29 Septbr. 1850, Cand. pharm.
- 11,11. **Susanne Sophie Elisabeth Henriette Laub**, f. 8 Juni 1852.
- 10,4. **Frederik Ludvig Erasmus Laub**, f. 4 Juli 1807, Apotheker i Ringe.
- 10,5. **Johannes Georg Christian Laub**, f. 4 Juli 1807, Koffardikapitain, † 13 Aug. 1855, × **Severine Petrine Haae**, f. 6 Apr. 1813. 3 Børn.
- 11,1. **Søren Johan Haae Laub**, f. 10 Marts 1846 Skibsfører.
- 11,2. **Susanne Louise Laub**, f. 18 Marts 1849, † 7 Oktober 1851.
- 11,3. **Frederik Vilhelm Laub**, f. 28 Apr. 1851, Fæster af Sludegaard under Holkenhavn.
- 10,6. **Susanne Louise Henriette Laub**, f. 31 Decbr. 1808; × **Johan Haae**, f. 2 Juli 1806, Fæster af Sludegaard, † 18 Aug. 1856.
- 10,7. **Magdalene Hedevig Johanne Laub**, f. 9 Decbr. 1811, † 1812.
50. 10,8. **Magdalene Hedevig Johanne Laub**, f. 28 Jan. 1814; × 30 Sept. 1835 **Frederik Ludvig Bang Zeuthen**,

f. 4 Aug. 1805 i Skamby, 1835 Sognepræst til Grimstrup og Aarre, 1842 til Tømmerup, 1849 i Sorø, 1860 til Michaelis Kirke i Fredericia og Erritsø, Dr. phil., R.; var en frugtbar filosofisk-christelig Skribent; han har saaledes udgivet „Humanitet“, „Om Ydmyghed“, Tiltrædelsesprædiken i Sorø, Flyveskrifter og Afhandlinger om det apostoliske Symbol, imod Søren Kierkegaard, om Troen paa den Hellig Aand, om Samvittigheden, om Romerkirken, om Tro og Viden, Lærebog i Christendommen, Om den saakaldte kirkelige Anskuelse, om Schellings Verdensbetragtning, Mine første 25 Aar osv.; † 30 Sept. 1874. 5 Børn.

II,1. **Frederik Zeuthen**, f. 2 Jan. 1837, 1872 Sognepræst til Everdrup; × 13 Oktb. 1868 Rasmine Frederikke **Bagger** (Nr. 485). 1 Barn.

12,1. **Frederik Bagger Zeuthen**, f. 15 Maj 1874 i Everdrup.

II,2. **Hieronimus Georg Zeuthen**, f. 15 Febr. 1839, Dr. phil., extraord. Docent i Matematik ved Universitetet; × Julie Henriette **Jespersen**, f. 4 Aug. 1846.

II,3. **Henrik Steffens Zeuthen**, f. 16 Maj 1841 Forpagter af Högnalöf i Sverrig; × Emilie **Nobel**, f. 5 Aug. 1845.

II,4. **Johanne Louise Marie Zeuthen**, f. 17 Aug. 1843.

II,5. **Maria Magdalene Zeuthen**, f. 10 Maj 1847; × Thor Christian **Aagaard**, f. 7 Jan. 1841, Vexelmægler i Kjøbenhavn. 1 Barn.

12,1. **Knud Zeuthen Aagaard**, f. 11 Juni 1873.

10,9. **Hans Jørgen Trojel Laub**, f. 1 Juni 1817, 1846 pers. Kap. hos Faderen, 1849 Sognepræst til Langaa og Øxendrup, † 12 Jan. 1863; × 19 Oktb. 1850 Ernestine Deichmann **Linnemann**, f. 13 Febr. 1827 i Vejle og Datter af Kammerraad Thomas Linnemann. 6 Børn.

II,1. **Louise Frederikke Laub**, f. 12 Sept. 1851.

II,2. **Thomas Linnemann Laub**, f. 5 Decbr. 1852.

II,3. **Caroline Mathilde Laub**, f. 25 Febr. 1854, † lille.

II,4. **Caroline Mathilde Laub**, f. 11 Juni 1855.

- 11,5. **Susanne Magdalene Sophie Laub**, f. 28 Febr. 1856.
 11,6. **Johanne Arngoth Haae Laub**, f. 13 Juli 1859.
 9,3. **Helene Ambrosia Laub**, f. 1773, † lille.
 9,4. **Hans Laub**, f. 1774, † lille.
 9,5. **Georg Laub**, f. 26 Dec. 1775, Major i Artilleriet, † 22 Okt. 1823; × 15 Maj 1809 **Emilie Sophie Andreea Colding**, f. 8 Nov. 1778 (?), † 14 Aug. 1853. 4 Børn.
 10,1. **Vilhelmine Sophie Laub**, f. 16 Apr. 1810; × **Ole Christian Ludvig Arntzen**, f. 9 Marts 1802, Adjunkt og Overlærer ved Aarhus Kathedralskole, † 11 Febr. 1869. 10 Børn.
 11,1. **Emilie Marie Charlotte Arntzen**, f. 26 Jan. 1837 i Aarhus; × **Edvard Thorvald Alexander Bovien**, f. 11 Nov. 1836, Stationsforvalter i Bramminge. 2 Børn.
 70. 12,1. **Edvard Ludvig Vilhelm Christian Bovien**, f. 14 Nov. 1863.
 12,2. **Theresia Emilie Vilhelmine Bovien**, f. 26 Dec. 1865.
 11,2. **Carl Ulrik Sylvester Arntzen**, f. 2 Okt. 1838 i Aarhus.
 11,3. **Georg Emil Arntzen**, f. 6 Maj 1840 i Aarhus, † 14 Juni 1846 sst.
 11,4. **Vilhelm August Arntzen**, f. 13 Apr. 1842 i Aarhus; × **Camilla Benzon**, f. 18 Jan. 1838.
 11,5. **Adelaide Louise Henriette Hieronyma Arntzen**, f. 5 Jan. 1844 i Aarhus; × **Edvard Ludvig Benzon**, Lieutn., Assistent ved Kjøbenhavns Brandvæsen. 3 Børn.
 12,1. **Vilhelm Christian Holstein Benzon**, f. 27 Maj 1871.
 12,2. **Ellen Margrethe Benzon**, f. 2 Apr. 1873.
 12,3. **En Søn**, f. 12 Aug. 1874.
 11,6. **Georg Emil Arntzen**, f. 3 Sept. 1845 i Aarhus.
 80. 11,7. **Emma Augusta Arntzen**, f. 15 Jan. 1847 i Aarhus; × **Theodor Alexander Eigler**, f. 20 Dec. 1837, Jernbane-Postexpedient. 1 Barn.
 12,1. **Louise Cecilie Eigler**, f. 8 Febr. 1874.
 11,8. **Ludvig Arntzen**, f. 4 Nov. 1848 i Aarhus.
 11,9. **Nina Camilla Arntzen**, f. 16 Maj 1851 i Aarhus.

II,10. **Vilhelmine Susanne Arntzen**, f. 31 Dec. 1852 i Aarhus.

10,2. **Adelaide Emilie Caroline Laub**, f. 2 Apr. 1812; × Peter Carl Christian v. **Holck**, f. 1802, Overauditeur, Kammerjunker, Herredsfoged og Herredsskriver i Holmans, Elbo og endel af Brusk H. (i Fredericia), Etatsraad, R. 5 Børn.

II,1. **Carl Georg v. Holck**, f. 3 Nov. 1834, 1862 Professor i Lovkyndighed ved Kbhvn.s Universitet, † 14 Aug. 1868 i Dresden; × 1) **Christiane Frederikke Andresen**, f. 11 Maj 1838, † 23 Nov. 1864; 2) **Ludovica Maria Theresia Schmith**, f. 15 Marts 1842. 1 Barn.

12,1. **Christiane Frederikke Adelaide Holck**, f. 15 Nov. 1864.

II,2. **Adelaide Henriette Emilie v. Holck**, f. 5 Sept. 1835.

II,3. **Ferdinand Emanuel v. Holck**, f. 28 Juni 1838, Forstassistent; × **Augusta Wulff**, f. 7 Aug. 1854. 1 Barn.

90. 12,1. **Carl Christian Holck**, f. 27 Aug. 1874.

II,4. **Alfred Valdemar v. Holck**, f. 19 Juli 1840, Cand. juris; × Broderens Enke, **Ludovica Maria Theresia f. Schmith**.

II,5. **Harald Julius v. Holck**, f. 1 Febr. 1843, Cand. juris.

10,3. **Carl Michael Georg Laub**, f. 20 Marts 1814, Premierlieutn. ved 14 Bataill., † 15 Marts 1846 (12 Marts 1847); × **Marthe Maria Vilhelmine Mackeprang**, f. 1815, Datter af Regimentschirurg Mathias Smith Mackeprang. 1 Barn.

II,1. **Vilhelmine Laub**, f. 4 Apr. 1843.

10,4. **Louise Augusta Laub**, f. 20 Aug. 1815, † ugift 5 Marts 1873.

8,3. **Rasmus Severin Kisbye**, f. 3 Febr. 1754 i Odense, 1782 Magister og Conrektor ved den latinske Skole og Inspektør Seminarii Fredericiani i Bergen, 1804—11 Rektor i Aalborg, Professor; han udgav et Par Disputatser og et Skoleprogram til Reformationsfesten 1817; † 1 Sept.

1826 i Aalborg; × 1782 med sin Cousine Ivariche de Brinck-Seidelin (Nr. 129). 3 Børn.

9,1. **Helene Ambrosia Kisbye**, f. 21 Apr. 1789; × Kasserer Joh. Vilhelm Lütken i Aalborg.

9,2. **Hans Diderik Brink Kisbye**, f. 16 Dec. 1790, Stads- og Skibsmægler i Leith, † 26 Apr. 1826.

9,3. **Hans Iver Kisbye**, f. 19 Maj 1792, Pharmaceut i Christiania, † Jan. 1826.

100. 7,4. **Sophia Elisabeth Brinch** f, 28 Febr. 1719 i Kjøbenhavn, † 27 Marts 1776 i Gamtofte; × 15 Apr. 1739 **David Seidelin**, Provst (Nr. 314).

7,5. **Hans Diderik Brinch**, f. 1 Aug. 1720 i Kbhvn, 4 Sept. 1752 adlet **de Brinck-Seidelin**,*) Assessor i Højesteret, Konferensrd.; oprettede 12 Okt. 1752 Hagestedgaard, Eriksholm og Holbæks Ladegaard til Hagested Stamhus, men bortsolgte 1769 efter Kgl. Bevilning Hagestedgaard; † 5 Marts 1778 i Kbhvn.; × **Ingeborg Pedersdotter Bering**, f. 15 Sept. 1727, † 22 Apr. 1796. 5 Børn.

8,1. **Hans de Brinck-Seidelin**, f. 3 Jan. 1750, Landsdommer i Sjælland, Konferensrd., Ejer af Eriksholm, som han opbyggede, og Holbæks Ladegaard; han solgte Resten af Stamhuset imod at oprette et Fideikommiss, som nu er en Kapital paa omtr. 200,000 Kr.; † 30 Sept. 1831 paa Christianshavn; × 1) 22 Juni 1779 **Mariane Magdalene Eichel Bartholin**, f. 12 Maj 1752 og Datter af Konferensrd., Justitiarius i Højesteret Casper Christopher Bartholin, † 17 Aug. 1800 (anden Opgivelse 22 Jan. 1799); 2) 27 Febr. 1801 i Horsens **Henriette Cathrine Lederer**, døbt i Randers 18 Juni 1773 og Datter af Justitsrd., Regimentsfeltskjær samt Læge ved det russiske Hof i Horsens Carl Friderich Lederer, † 9 Apr. 1842 i Moltrup Præstegaard. 6 Børn af 1ste, 4 af 2det Ægteskab.

9,1. **Hans Diderik de Brinck-Seidelin**, f. 18 Jan. 1780

*) Vaabenet er delt i 2 lige Dele, i den første 2 halve hvide Lilier paa blaa Grund, i den anden en Halvørn paa Sølvgrund.

paa Eriksholm, Cand. juris, Forpagter af Holbæks Lade-
gaard, siden Ejer af Nivaagaard ved Hørsholm; har udg.
en Samling Digte; † 9 Maj 1831; × 30 Dec. 1804 Maria
Christophina (Christophora) von **Westen**, f. 5 Apr.
1777 i Nyborg og Datter af Major Berendt Holmsted v.
Westen til Baagegaard og Weystrup, † 5 Juni 1860 i
Slagelse.

9,2. Caspar Christopher de Brinck-Seidelin, f. 16 Marts
1781, Ritmester.

9,3. Ingeborg Elisabeth de Brinck-Seidelin, f. 17 Apr.
1782, † 25 Dec. 1850; × 1810 sin Fætter Claus Dide-
rik **Cordsen** (Nr. 128).

9,4. Peter de Brinck-Seidelin, f. 30 Sept. 1783, Hof-
junker, † 1826.

9,5. Carl Anton de Brinck-Seidelin, f. 1785, † 1796.

9,6. Ludvig Christian de Brinck-Seidelin, f. 20 Dec.
1787 paa Eriksholm, 1815 Amtsforvalter i Hjørring, 1845
Generaldecisor, 1860 Chef for Revisions-Departementet for
Kongerigets Ministerier, Konferensrd., SK., DM.; 1834
Stænderdeputeret i Viborg, 1848 Rigsdagsmd., 1848—50
Formd. for Trykkefrihedsselskabet, 1838—46 Ejer af Ag-
gersborggaard; har skrevet et Prisskrift om Bondejord,
om det danske Skattevæsen, om Armoden, Hjørring Amts
Beskrivelse, osv.; † 14 Juli 1865; × 30 Dec. 1815 i
Frederiksberg Kirke Maria Elisabeth **Kragh**, f. 29
Maj 1790 i Kbhvn. og Datter af Skibsfører Johan Kragh.
8 Børn.

10,1. Christiane Kirstine Henriette de Brinck-Seidelin,
f. 4 Okt. 1816; × 14 Maj 1842 Petrus **Kabell**, f. 17
Sept. 1810 i Skyum Præstegaard, 1837 Adjunkt i Horsens,
1838 i Aarhus, 1848 Sognepræst til Vejlbj og Homaa,
1857 til Nestelsø og Mogenstrup. 7 Børn.

110. **11,1. Marie Elisabeth Kabell**, f. 21 Marts 1843 i Aarhus.

11,2. Søren Christopher Kabell, f. 28 Nov. 1844 i
Aarhus, pract. Læge i Rønne.

11,3. Ludovica Nicolette Kabell, f. 17 Febr. 1848 i
Aarhus.

10,2. **Mariane Magdalene Clausine de Brinck-Seidelin**, f. 1817; × **Ernst Emil Rosenørn**, 1862 Direktør for Veterinair- og Landbo-Højskolen, 1869—70 Minister for Kirke- og Undervisningsvæsenet, 1870 Overpræsident i Kjøbenhavn, 1875 Curator for Vallø Stift, Kmhr., C¹, DM., SN.³, NStO.², Folkethingsmd., Ejer af Voergaard. u. B.

10,3. **Sophie Elisabeth de Brinck-Seidelin**, f. 1819, † 8 Sept. 1852.

10,4. **Hans de Brinck-Seidelin**, f. 1821, Forpagter af Vemmetofte, Ejer af Mørkhøjgaard, Besidder af det Brinck-Seidelinske Fideikommis; × 21 Apr. 1848 **Charlotte Sofie Christiane Hertel**, f. 13 Nov. 1823, Datter af **Johan Peter Hertel**, Ejer af Petersborg ved Frederiksborg. Børn:

11,1. **Ludvig Christian de Brinck-Seidelin**, f. Apr. 1850, † 4 Maj 1851.

11,2. **Christiane Sophie de Brinck-Seidelin**, f. Apr. 1851, † 14 Juni 1851.

10,5. **Frederik de Brinck Seidelin**, f. 1822, 1863 Assessor i Lands-Over- samt Hof- og Stadsretten i Kbhvn.

10,6. **Johan Christian de Brinck-Seidelin**, f. 1825, Proprietair til Østergaard i Aasted Sogn, Landsthingsmd., Amsraadsmedlem.

120. 10,7. **Ludvig Vilhelm de Brinck-Seidelin**, f. 1827.

10,8. **Maria Elisabeth de Brinck-Seidelin**, f. 1829.

9,7. **Christiane Sophie de Brinck-Seidelin**, f. 1790.

9,8. **Mariane Magdalene de Brinck-Seidelin**, f. 6 Juli 1802 paa Eriksholm, † 4 Juli 1864 i Haderslev; × 1822 **Hans Wiinholt**, f. 17 Nov. 1784 i Vesterborg, 1821 Sognepræst til Falslev, 1825 til Moltrup og Bjerning i Haderslev Provsti; har udg.: Om Lydighed mod Øvrigheden, Taler, og nogle Smaadigte i „Dannevirke“; † 16 Apr. 1841. 3 Døttre.

9,9. **Carl Frederik de Brinck-Seidelin**, f. 1804, † 1815.

9,10. **Augusta de Brinck-Seidelin**, † som spæd.

9,11. **August Frederik de Brinck-Seidelin**, f. 1805, Toldoppebørselscontrolleur og Postmester i Christiansfeld.

8,2. **Sophia Elisabeth Cathrine de Brinck-Seidelin**, f. 6 Sept. 1752, † 1820; × 1778 **Stephan Hofgaard Cordsen**, f. 22 Okt. 1727, Justitiarius i Højesteret, Geheimerd., R., † 17 Jan. 1800. 1 Barn.

9,1. **Claus Diderik Cordsen** f. 20 Juni 1779, Kammerjunker, † 1818; × 1810 **Ingeborg Elisabeth de Brinck-Seidelin** (Nr. 105).

8,3. **Ivariche de Brinck-Seidelin**, f. 30 Okt. 1754 paa Hagedstedgaard, † 29 Apr. 1826 i Aalborg; × 1782 **Rasmus Severin Kisbye**, Professor, Rektor (Nr. 96).

130. 8,4. **Petronelle de Brinck-Seidelin**, f. 24 Okt. (Nov.) 1755, † 1803; × 1786 **Emanuel Rasmus Grove**, f. 13 Sept. 1756, Legationssekretair i Marocco, 1780 i Madrid, 1791—94 Generalconsul i Paris, Committeret i Udenrigsdepartementet og i General Told- og Commerce-Collegiet, Directeur for det afrikanske Consulats Direction, Konferensraad, R., DM., † 1847. 4 Børn.

9,1. **Hans Diderik Grove**, f. 21 Apr. 1788, Toldkasserer i Ebeltoft, Præstø, Roeskilde, Toldinspektur i Odense, Justitsrd., † 13 Dec. 1852; × 28 Dec. 1831 **Jeanette Bolette Rademacher**, f. 28 Okt. 1804, Datter af Oberst Rademacher, Hovmester for Don Pedro den Første. 7 Børn.

10,1. **Peter Vilhelm Grove**, f. 7 Okt. 1832, Cand. phil., Redactions-Sekretair ved „Dagbladet“; × 5 Nov. 1858 **Severine Albertine Schierbeck**, Datter af Kjøbmand F. V. Schierbeck i Odense. 7 Børn.

11,1. **Johan Frederik Grove**, f. 26. Aug. 1859.

11,2. **Harald Jørgen Ludvig Grove**, f. 19 Juni 1861.

11,3. **Jensine Jeannette Grove**, f. 10 Juni 1863.

11,4. **Petra Severine Grove**, f. 28 Jan. 1865.

11,5. **Hans Andreas Grove**, f. 2 Dec. 1866.

11,6. **Carl Emanuel Grove**, f. 11 Jan. 1869.

11,7. **August Otto Grove**, f. 29 Dec. 1870.

140. 10,2. **Johanne Magdalene Grove**, f. 1 Apr. 1834, † Febr. 1841.

10,3. **Emanuella Augusta Grove**, f. 21 Aug. 1835.

10,4. **Harald Grove**, f. 3 Maj 1837, Manufacturhandler i Kbhvn.

10,5. **Ludvig Christian Grove**, f. 15 Apr. 1839, Skibsfører.

10,6. **Jeannette Bolette Grove**, f. 26 Juli 1840.

10,7. **Carl Gottlob Grove**, f. 10 Febr. 1844, Skibsmægler i Kjøbenhavn; × 17 Juli 1871 **Othilia Vilhelmine Christine Nielsen**, Datter af Toldassistent Nielsen i Kbhvn. Børn:

11,1. **Carla Ludovica Jeannette Sophie Cecilie Grove**, f. 11 Aug. 1872.

11,2. **Othilia Emanuella Severine Harriet Grove**, f. 20 Juli 1874.

9,2. **Johan Christian Grove**, f. 4 Nov. 1789 i Kbhvn., Capitain i Søetaten, R., † 5 Juni 1834 i Kbhvn.; × 25 Aug. 1809 **Wenniche Garmann**, f. 20 Juni 1792 i Rennesø Præstegjeld, Datter af Propr. Johan Garmann til Udsten-Klosterö ved Stavanger, † 29 Sept. 1849 i Kbhvn. 7 Børn.

10,1. **Petronella Margrethe Grove**, f. 5 Juli 1810, † 25 Febr. 1858.

150. 10,2. **Emanuel Rasmus Grove**, f. 8 Nov. 1812 i Kbhvn., Cand. polyt. chem. & mech., Fabrikør ved Søetatens Sejldugsvæveri, 1850 Dige-Inspektør og Vandbygnings-Directeur for S. Jylland, Kamrd., R.; han har udgivet Anvisning til Høravl, Et Ord i Arbejder-Spørgsmaalet og adskillige Avisartikler; † 18 Maj 1871; × 29 Aug. 1843 **Ulrikke Frederikke Antonette Marie Krog**, f. 9 Okt. 1815 i Stavanger, Datter af Amtmd. Vilhelm Frimann Krog sst., † 5 Marts 1845. 1 Barn.

11,1. **Ulrikke Frederikke Antonette Marie Grove**, f. 25 Febr. 1845.

10,3. **Hans Herman Stephan Grove**, f. 27 Dec. 1814, Orlogskapitain, 1865 Marineminister, C¹., DM., † 18 Aug. 1866 paa Badestedet Saxon i Schweiz; × 31 Dec. 1851 **Manna Kirstine Johnson**, f. 1834, Datter af Consul Johnson i Rønne, † 1864. 5 Børn.

II,1. **Gerhard Leslie Grove**, f. 7 Maj 1855, Stud.,
Alumnus paa Ehlers Collegium.

II,2. **Peter Albert Grove**, f. 19 Okt. 1856.

II,3. **Ulla Petronella Margrethe Grove**, f. 20 Febr. 1858.

II,4. **Viggo Grove**, f. 2 Aug. 1859, † 16 Apr. 1869.

II,5. **Edith Cecilie Grove**, f. 10 Jan. 1861.

10,4. **Johanne Elisabeth Grove**, f. 1816, † 1820.

10,5. **Gerhard Grove**, f. 13 Juli 1818, 1859 Sognepræst
til Nyker, 1875 til Gjerslev; × 23 Maj 1861 **Anna Ca-
thrine Helene Hansen**, f. 3 Apr. 1832, Datter af Bi-
skop over Als og Ærø Stift **Jørgen Hansen**, † i Maj 1875
i Kbhvn.; u. B.

160. 10,6. **Carl Frederik Grove**, f. 26 Dec. 1822 i Kbhvn.,
Cand. polyt., 1848 Lieutn., 1852 Fyrvæsens-Inspektør og
Ingenieur, 1877 Borgerrepræsentant i Kbhvn., R., DM.,
RStA.³; har udg. et Prisskrift om Hørren, og i Forening
med J. P. Schultz om Lindsefyrene; × 1854 **Cecilie
Johnson**, f. 1836, Datter af Consul Johnson i Rønne. 6 B.

II,1. **Wenniche Kirstine Grove**, f. 10 Maj 1856.

II,2. **Petra Johanne Grove**, f. 23 Okt. 1857.

II,3. **Cecilie Hermantine Grove**, f. 7 Jan. 1860.

II,4. **Manna Helene Grove**, f. 5 Juni 1861.

II,5. **Axel Victor Grove**, f. 24 Maj 1862.

II,6. **Hans Herman Stephen Grove**, f. 5 Nov. 1866.

10,7. **August Grove**, f. 2 Jan. 1824, Toldkryds-Assistent.

9,3. **Mette Augusta Grove**, f. 24 Dec. 1790, † 15 Jan.
1867; × 30 Okt. 1812 **Georg Frederik Carl Ploen-
nies**, f. 1788, Capt., Overkrigskommissair, † 1820. 2 B.

10,1. **Emanuella Petronelle Johanne Ploennies**, f. 20
Nov. 1813.

170. 10,2. **Caroline Conradine Vilhelmine Ploennies**, f. 28
Juni 1816; × 23 Dec. 1849 **Vilhelm Carl Julius Au-
gust Diogenes**, f. 13 Okt. 1809, Major, Postmester i
Kallundborg, R. 1 Barn.

II,1. **Augusta Diogenes**, f. 6 Nov. 1856.

9,4. **Stephen Andreas Grove**, f. 1 Dec. 1792, Ingenieur-
Capt.; † 1819 paa Isle de France.

7,6. **Iver Iversen Brinch**, f. 2 Marts 1722, 1754 Sognepræst i Hagested og Gislinge, 1771 i Kundby, † 9 Febr. 1779 i Kundby, begravet i Hagested; × 1) **Charlotte Amalie Benzon**, f. 12 Jan. 1735, Datter af hans Formand Provst Eggert Christopher Benzon i Kundby, † 1758; 2 Børn; 2) 20 Sept. 1758, **Maren Ostenfeldt**, f. 13 Apr. 1741, Datter af Sognepræst Christian Ostenfeldt til Spjelderup Smerup, † 1790. 8 B.

8,1. **Iver Brinch**, døbt 18 Nov. 1756 i Hagested.

8,2. **Eccard Christian Brinch**, døbt 29 Dec. 1757 sst.

8,3. **Hans Brinch**, døbt 11 Aug. 1759 sst.

8,4. **Hans Iver Brinch**, døbt 25 Juni 1760 sst.

8,5. **Charlotte Amalie Brinch**, døbt 9 Sept. 1761 sst.

8,6. **Christen Brinch**, døbt 24 Juni 1763 sst.

180. 8,7. **Sophie Christiane Brinch**, døbt 5 Juni 1769 sst., † 21 Maj 1773 i Kundby.

8,8. **Iver Brinch**, døbt 21 Juni 1776 i Kundby, † 5 Jan. 1778 sst.

6,2. **Hans de Seidelin**, f. 16 Sept. 1695, Maitre des requêtes, Assessor i Højesteret og Cancellie-Collegio, Conferensrd., Ejer af Hagestedgaard; gjorde Hagestedgaard til Stamhus for sin Søstersøn (Nr. 101), og gav 8000 Rdl. til 12 Senge i Vartov Hospital; † 18 Apr. 1752; × 27 Okt. 1734 **Charlotte Sylling**, f. 1685, † 1744.; u. B.

6,3. **Claus de Seidelin**, døbt 13 Febr. 1697.

5,4. **Friderich Seidelin**, f. 1667, Apotheker i Nykjøbing paa Falster, † 29 Apr. 1729; × 1) **Karen Clausdatter Ravn** (hvis Søster var gift med hendes Mands Broder, Nr. 7), † 18 Okt. 1712 (3 S. og 4 D.); 2) 29 Nov. 1713 i Kbhvn. **Maren Houg** (Hov), f. 1683, Datter af Provst Jens Nielsen How i Lyngø og Uggeløse, † 9 Maj 1738. (2 S. og 1 D., som døde af Kopper.)

6,1. **Hans Seidelin**, f. 6 Apr. 1701 i Nykjøbing, 1727 Sognepræst til Gloslunde og Græshauge, Jubellærer; oversatte nogle Sange af Homers Iliade; † 1 Juni 1790; × 1) **Dorothea Sophie Ahlefeld**, Enke efter Niels Forbus og Formanden i Gloslunde Anders Simonsen Aarhus,

Datter af Amtsforv. i Frdrkbg. Kaj Ahlefeld, † 12 Apr. 1752 (u. B.); 2) Magdalene Christine **Sidelmand**, Datter af Provst Gjort Gregersen Sidelmand i Arninge, begr. 16 Apr. 1699. 5 B.

7,1. **Friderich Seidelin**, f. 25 Apr. 1755, 1784 Kapellan hos Faderen i Gloslunde, † 27 Aug. 1789, ugift.

7,2. **Hans Seidelin**, f. 1 Nov. 1758, Student, † 1778.

7,3. **Karen Sophie Seidelin**, f. 1760, † 1782 i Vestenskov; × i Gloslunde 15 Juni 1781 Enkemand Lorenz Jakob Christiansen **Benzon** (Bentzen), f. 6 Febr. 1740 i Stubbekjøbing (Broderson af ovennævnte Eccard Christopher B.), 1771 res. Kapellan i Naskov, 1777 Sognepræst i Vestenskov og Kappel; har skrevet 2 større Digte: Om Skabningen og Om Algodheden, samt egne Tanker og Erfaringer til Religionens Tjeneste; † 29 Juni 1799. 1 S.

8,1. **Hans Seidelin Benzon**, f. 30 Juli 1782, Postmester i Kbhvn., Cancellird., † 17 Dec. 1830; × Louise **Tüchsen f. Juel.**; u. B.

190. 7,4. **Claus Henrik Seidelin**, f. 6 Maj 1761 i Gloslunde, Styrmand, Student, Lærer paa St. Thomas, levede en Tid i Maribo, 1797—1805 Bogtrykker i Kbhvn., 1807 Lieutn. ved Kbhvn.s borgerlige Artilleri, udg. Ugebladet „Politivennen“ 1798—1811, Læsendes Aarbog, 3 Aargange 1799—1801, „Dagen“ fra 1803, † 1811; × 27 Febr. 1798 **Frederikke Vinzentine Rathenburg**, f. 1755, Enke efter Skoleholder Bent Schönberg paa Vemmetofte og Datter af Sognepræst, Mag. Jørgen Rathenburg i Lyderslev og Frøslev; u. B.

8,5. **David Christian Seidelin**, f. 1763 (døbt 3 Okt. 1766), Stud. † 21 Aug. 1783.

6,2. **Claus Seidelin**, f. 26 Jan. 1702, 1729—64 Apotheker i Nykjøbing efter sin Fader, har beskrevet sit Levnet, (Manuscriptet er i Univ.-Biblioth., trykt i Hist. Tidsskr. Ny Række 3, 2), † 16 Maj 1782; × i Nykjøbg. 18 Juli 1730 Elisabeth Catharina **Wichmann**, f. 1714,

Datter af Kbm. i Nykbg. Berthel Wichmann til Engestofte. 11 B.

7,1. Karen Seidelin, f. 8 Nov. 1731, † 12 Sept. 1770.

7,2. Friderich Seidelin, f. 13 Apr. 1733, 1762 Dr. med., † 25 Aug. 1775 i Naskov, ugift.

7,3. Bodil Catharina Seidelin, f. 12 Maj 1734, † 20 Apr. 1736.

7,4. Maren Sophie Seidelin, f. 1 Juni 1735, † 30 Marts 1764; × 16 Okt. 1755 Georg Jessen, f. 1 Maj 1725, Apotheker og Postmester i Naskov, † Juni 1788. 6 B.

8,1. Simon Jessen, f. og † 1756.

8,2. Sophie Magdalene Jessen, f. og † 1758.

8,3. Claus Seidelin Jessen, f. 13 Maj 1759, Apotheker i Naskov til 1797, siden Eier af Gyldenholm, derefter af Cathrineholm ved Slagelse, Cancllird.; har skrevet forskjellige Bidrag til Landoekon. Tidender; † 28 Apr. 1837; × 30 Juli 1787 Karen Hincheldey, f. 13 Febr. 1769, Datter af Hof-Agent Hans Bergishagen Hincheldey til Egense, † 1 Jan. 1823. 13 B.

200. 9,1. Georg Jessen, f. 4 Marts 1790; × Helene Lange, f. 4 Okt. 1798. 12 B.

10,1. Karen Nicoline Jessen, f. 11 Marts, † 17 Juli 1818.

10,2. Claudius Otto Jessen, f. 29 Febr. 1820.

10,3. Flora Dorothea Jessen, f. 26 Juni 1822.

10,4. Augusta Jessen, f. 22 Febr. 1824.

10,5. Karen Margrethe Christine Nicoline Jessen, f. 14 Maj 1826.

10,6. Lovise Sophie Jessen, f. 5 Nov. 1827.

10,7. Andreas Bjørn Rothe Jessen, f. 26 Jan. 1830.

10,8. Georgia Helene Jessen, f. 26 Jan. 1832.

10,9. Anna Cathrine Jessen, f. 31 Maj, † 16 Dec. 1834.

210. 10,10. Ludvig Beethoven Jessen, f. 15 Dec. 1835, † 17 Juni 1836.

10,11. Ludvig Beethoven Jessen, f. 1 Juni 1837.

10,12. Julie Elise Jessen, f. 19 Jan. 1842.

9,2. Hans Bergishagen Jessen, f. 27 Marts 1791,

Skovfoged ved Frederiksborg; × 1) 11 Maj 1835 Cathrine Jørgensen, f. 14 Juni 1808, † 20 Jan. 1840; 2) 27 Marts 1843 Nikoline Hjorth, f. 3 Dec. 1809. 2 B.

10,1. Claudius Georg Jessen, f. 2 Febr. 1836.

10,2. Vilhelm Carl Hanno Jessen, f. 28 Marts 1838.

9,3. Marie Sophie Jessen, f. 28 Nov. 1792; × Justus Sigismund Ulrich, f. 4 Apr. 1790, Skovrider i 2det kbhvske. Skovriderdistrikt (Christianshøj v. Lyngby), Forstraad, Justitsraad. 5 B.

10,1. Georg Valdemar Fridolin Bayard Ulrich, f. 17 Juli 1823.

10,2. Harald Alfred Franklin Bolivar Ulrich, f. 29 Marts 1825.

10,3. Sofus Reinhold Christ. Theodor Ulrich, f. 3 Febr. 1827.

220. 10,4. Georg Herman Julius Ulrich, f. 4 Juni 1828, Revisor i Justitsministeriet.

10,5. Ludvig Eckardt Emil Ulrich, f. 1 Juli 1834.

9,4. Karen Jessen, f. 28 Dec. 1793, † 13 Marts 1875 paa Jægerspris; × 10 Okt. 1831 Schoffraneck, Fasanjæger sst. 4 B.

10,1. Laura Henriette Jacobine Schoffraneck, f. 10 Juli 1832; × Schmidt.

10,2. Claus Anton Vincents Schoffraneck, f. 4 Nov. 1834.

10,3. Alfred Hermann Schoffraneck, f. 7 Apr. 1837.

10,4. Frantz Dorph Schoffraneck, f. 12 Nov. 1840.

9,5. Edvard Jessen, f. 17 Apr. 1795, Kjøbmand i Naskov, † 31 Marts 1818.

9,6. Niels Staal Jessen, f. 22 Maj 1797 paa Asserstrup p. Lolland, Bøsssemager ved Sjællandske Jægerkorps, siden ved Søetaten, DM.; har beskrevet en ny Indretning af Geværer i Nyt Magazin f. milit. Vidensksblgh.; × 1827 Cecilie Ettelene Marie Fregersløw, f. 12 Okt. 1800 i Kbhvn., Datter af Brændevinsbr. Rasmus Pedersen Fregersløw, † 10 Maj 1855 i Kbhvn. 8 B.

10,1. Hans Edvard Christoffer Seidelin Jessen, f. 15 Marts 1828, † 10 Febr. 1830.

230. 10,2. **Julie Fanny Hansine Jessen**, f. 17 Jan. 1830.
 10,3. **Claus Johannes Theodor Thorvald Julius Jessen**, f. 22 Nov. 1832.
 10,4. **Heinrich Osvald Hjalmar Jessen**, f. 11 Aug. 1834.
 10,5. **Valdemar Constantin Jessen**, f. 21 Okt. 1835.
 10,6. **Adolf Mandrup Julius Jessen**, f. 25 Nov. 1837.
 10,7. **Johan Edvard Jessen**, f. 6 Apr. 1840.
 10,8. **Gregersine Christiane Karen Theresia Jessen**, f. 17 Okt. 1842.
 9,7. **Christiane Jessen**, † som lille.
 9,8. **Janus Trapp Jessen**, f. 7 Apr., † 17 Apr. 1799.
 9,9. **Johan Christian Jessen**, f. 2 Juli 1800, Bøssemager i Slagelse; × 16 Juli 1834 **Dorothea Maria Lange**. 5 B.
240. 10,1. **Karen Marie Elise Jessen**, f. 19 Juli 1835.
 10,2. **Henrikke Pauline Jessen**, f. 15 Maj, † 2 Nov. 1838.
 10,3. **Hans Ferdinand Jessen**, f. 15 Maj 1838.
 10,4. **Agnes Pauline Jessen**, f. 15 Febr. 1840, † 3 Marts 1841.
 10,5. **Axel Viggo Jessen**, f. 9 Apr. 1842.
 9,10. **Anne Cathrine Jessen**, f. 3 Juni 1801, † 1 Maj 1802.
 9,11. **Gustav Ferdinand Jessen**, f. 13 Marts 1803 i Asserstrup; × **Karen Thorsen**, Datter af Kamrd. Thorsen paa Adserstrup. 3 B.
 10,1. **Christian Seidelin Jessen**, f. 1 Marts 1832, Cand ph., † 1 Apr. 1854 i Asserstrup.
 10,2. **Henrik Edvard Jessen**, f. 15 Dec. 1833.
 10,3. **Flora Christiane Jessen**, f. 18 Juni 1836.
250. 9,12. **Carl Theodor Jessen**, f. 9 Maj 1805 paa Gyldenholm, Bager i Bergen.
 9,13. **Vilhelm Emil Jessen**, f. 27 Apr. 1806. Kjøbmand i Naskov; × **Theresia Abelone Christoph**, Datter af Kbmd. Christoph i Korsør. 5 B.
 10,1. **Christoph Emil Jessen**, f. 15 Aug. 1834.
 10,2. **Edvard Jessen**.

10,3. Alfred Joachim Jessen, f. 12 Jan. 1837, † 9 Aug. 1840.

10,4. Adolf Jessen, f. 29 Sept., † 15 Dec. 1839.

10,5. Villiam Joachim Jessen, f. 13 Sept. 1841.

8,4. Simon Jessen.

8,5. Elisabeth Catharina Jessen, døbt 20 Okt. 1762, † 13 Aug. 1819; × 25 Sept. 1793 i Naskov Christian Gottlieb Schlegel, f. 24 Aug. 1750 i Nykbg. p. M., 1791 Sognepræst til Herredskirke (Karleby) og Lille-Løjtofte, † 27 Juni 1810.; u. B.

8,6. Georg Jessen, f. Nov. 1763, Lic. med., Landphysikus i Skien, † 23 Juli 1809; × 10 Jan. 1790 Charlotte Hedevig Stiboldt, f. 1764, Datter af Komdr. T. E. Stiboldt, † 23 Juni 1811. 9 B.

260. 9,1. Georg Jessen, f. 21 Sept. 1792, † 23 Sept. 1793.

9,2. Georg Jessen, f. 12 Febr. 1794, Stiftsphysikus paa Lolland og Falster.

9,3. Ernst Jessen, f. 17 Juli 1795, Kadet, † 1810.

9,4. Thalia Cathrine Jessen, f. 7 Juli 1797, † 1829; × Ulrich Cudrio, Kjøbmand i Skien. 2 B.

10,1. Olivia Margrete Cudrio, f. 29 Jan. 1824.

10,2. Georg Cudrio.

9,5. Lovise Cathrine Jessen, f. 11 Juli 1798.

9,6. Christiane Charlotte Jessen, f. 1799.

9,7. Just Urban Eugenius Jessen, f. 6 Maj 1801, Vejpiqueur i Maribo Amt; × 1) Christine Marie Dubiger; 6 B.; 2) Antonie Georgine Saabye; 1 B.

10,1. Georg Jessen, f. 12 Juli 1823, † 31 Marts 1824.

270. 10,2. Justine Charlotte Christine Jessen, f. 7 Aug. 1828.

10,3. Luise Hulda Eulalia Jessen, f. 12 Sept. 1830.

10,4. Georg Joachim Jessen, f. 30 Juni 1832.

10,5. Ernst Johan Vilhelm Jessen, f. 19 Okt. 1833.

10,6. Thalia Christiane Jessen, f. 17 Okt. 1835.

10,7. Johan Frederik Saaby Jessen, f. 1 Sept. 1841.

9,8. Hulda Urania Jessen, f. 25 Jan. 1804.

9,9. Eulalia Sophie Jessen, f. 1805.

7,5. **Berthel Seidelin**, f. 25 Sept. 1736 i Nykbg. p. F., 1777 Sognepræst i Slemminge og Fjelde, † 1 Nov. 1803; × Okt. 1777 **Karen Green**, f. 13 Jan. 1743, Datter af Justitsrd., Vice-Landsdommer, Borgmester Friderich Green i Nykbg. p. F. † 13 Jan. 1831. 2 B.

8,1. **Henrica (Henriette) Frederica Christiana Seidelin**, døbt 8 Juni 1781, † 27 Marts 1842; × **Jørgen Peter Schougaard**, f. 9 Nov. 1776 Toldinspekt. i Saxkjøbing, Kmrld., † 25 Maj 1844. 2 B.

280. 9,1. **Karen Mettea Petrea Bertelline Schougaard**, f. 17 Marts 1811; × **Hoffmann**, Jernstøber i Kbhvn.

9,2. **Peter Christian Erhard Schougaard**, f. 10 Juli 1813 i Saxkjøbing, 1844 Sognepræst til Fæmø, 1851—60 til Refsnæs; × 1) 5 Apr. 1843 **Hanne Sophie Abrahamine Hesselberg**, f. 10 Nov. 1815, Datter af Sognepræst i Nestelsø og Mogenstrup **Abraham Hesselberg**, † 10 Jan. 1845; 1 D.; 2) 14 Sept. 1851 **Ditlevmine Louise Christensen**, f. 23 Apr. 1813, Datter af Arvefæster af Dalbygaard p. Løld. **Hans Christensen**; 1 S. og 1 D.

10,1. **Hanne Frederikke Abrahamine Schougaard**, f. 18 Dec. 1844.

10,2. **Jørgen Johannes Valdemar Schougaard**, f. 29 Juni 1852, † 18 April 1854.

8,2. **Claus Friderich Seidelin**, døbt 30 Sept. 1784, Prokurator, ejede en Tid Sparresholm. Mange Børn.

9,1. **Claus Frederik Bertel Seidelin**, Mejeriforpagter.

10,1. **Niels Peter Bertel Clausen Seidelin**, f. 31 Jan. 1841, Bud ved Efterslægtskolen i Kbhvn.; × 28 Sept. 1873 **Karen Sophie Jensen**. 1 D.

11,1. **Ida Sophie Marie Seidelin**, f. 18 Aug. 1874.

9,2. En Datter, × **L. P. Jensen**, Malermester i Saxkjøbing.

7,6. **Hans Seidelin**, f. 9 Jan. 1738, 1764 Apotheker i Nykjøbing efter Faderen; × 24 Okt. 1764 **Marie Christine Hincheldey**, f. 1736, Datter af **Hans Henrik Hincheldey**, Kbmld. i Nykbg. 6 B.

290. 8,1. **Claus Seidelin**, f. 1770, Farmaceut i Kbhvn.
 8,2. **Frederik Seidelin**.
 8,3. **Elisabeth Cathrine Seidelin**, f. 1 Dec. 1772, † 28 Sept. 1836; × 14 Maj 1790 **Peder Christian Benzon**, f. 1 Dec. 1757, Urtekræmmer i Kbhvn., Ejer af Donse Krudtværk v. Hørsholm, † 8 Nov. 1827, (Halvbroder til L. J. Benzon, Nr. 188). Børn:
 9,1. **Eggert Christopher Benzon**, f. 3 Apr. 1791, Associé i Faderens Handel, ugift, † 3 Nov. 1825.
 9,2. **Christine Dorteia Maria Benzon**, f. 20 Marts 1792, † 20 Apr. 1862; × 17 Apr. 1814 **Wolrath Christian Danchel**, f. 23 Maj 1784, Assessor i Højesteret, † 1 Maj 1826. 1 S.
 10,1. **Povl Edvard Peter Danchel**, f. 4 Febr. 1824, Distriktslæge f. Nørre- og Øster-Herred p. Bornholm, boer i Allinge.
 9,3. **Hans Christian Benzon**, f. 1793, Bestyrer af Donse Krudtfabrik, ugift, † 1822.
 9,4. **Peter Lorenz Benzon**, f. 29 Maj 1799, 1828 Overretsprokurator, 1836 Stiftsforvalter p. St. Croix, 1850 Herredsfoged og Skriver i Aars og Slet H. samt Birkedommer og Skriver i Løgstør, Cancellierd., 1861—72 Byfoged og Borgmester i Slagelse, Justitsrd.; har udgivet „Criminalhistorier“; × 8 Jan. 1830 **Mariane Elisabeth Christine Selmer**, f. 23 Apr. 1804, Datter af Komdr. Peter Hersleb Selmer. 4 B.
 10,1. **Peter Selmer Benzon**, f. 24 Apr. 1831, Capt.-Lieutn. i det østerigske Søværn, tog Afsked 1859.
 10,2. **Villiam Benzon**, f. 5 Nov. 1832, Civilingenieur, Reservelieutn. i Artill. i Krigen 1864.
 300. 10,3. **Fanny Mariette Benzon**, f. 1 Nov. 1833.
 10,4. **Elisabeth Johanne Christiane Benzon**, f. 6 Juni 1838; × 8 Apr. 1859 **Gustav Heinrich Adolph Krøhnke**, f. 30 Juni 1826 i Glückstadt, Civilingenieur. 1 B.
 11,1. **Elisabeth Magdalene Krøhnke**, f. 18 Jan. 1860.
 8,4. **Hans Henrik Seidelin**, f. 1776, Silke- og Klæde-

kræmmer i Kbhvn., † 7 Marts 1847, × 5. Nov. 1805
Petrea Birgitte **Benzon**, Datter af Kbmd. Christian
Benzon i Stubbekbg., Broderdatter af P. C. Benzon (Nr.
292), † 17 Juli 1865. 6 B.

9.1. **Hans Seidelin**, † som Barn.

9.2. **Christian Theodor Seidelin**, f. 1809, Boghandler
i Trondhjem.

9.3. **Claus Ludvig Seidelin**, f. 1811, Kontorist, Lærer,
† 12 Juli 1871.

9.4. **Caspar Frederik August Seidelin**, f. 1812.

9.5. **Christine Marie Seidelin**, f. 1816.

9.6. **Hans Christian Seidelin**, f. 1818.

310. 7.7. **David Seidelin**, f. 6 Apr., † 20 Juni 1739.

7.8. **Bodil Cathrine Seidelin**, f. 1 Juni 1740, † 31 Aug.
1757.

7.9. **Anna Mechtele Seidelin**, f. 7 Aug. 1741, † 10
Apr. 1744.

7.10. Et udøbt Barn, f. og † 3 Nov. 1747.

6.3. **David Seidelin**, f. 18 Jan. 1711 i Nykjøbing, 1738
Sognepræst i Gamtofte, 1750–75 Provst i Baag Herred,
† 19 Juni 1791; × 15 Apr. 1739 **Sophia Elisabeth
Brinch** (Nr. 100). 9 B.

7.1. **Christian Seidelin**, f. 14 Maj 1740, 1770 res. Ka-
pellan og 1776 Sognepræst til Frue Kirke i Odense; har
udg. nogle Prædikener og Taler ved en Jøindes Daab;
† 27 Febr. 1799; × 20 Sept. 1771 p. Søndervang **Hede-
vig Sabina Høyer**, f. 6 Apr. 1756 p. Irup, Datter af
Generalauditeur **Andreas Høyer** til Irup, Søndervang og
Voldberg, † 6 Jan. 1826 i Rimsø Præstegd. 11 B.

8.1. **Sophia Elisabeth Seidelin**, f. 6 Dec. 1772, ugift,
† 30 Marts 1814.

8.2. **Mette Cathrine Seidelin**, f. 30 Marts 1774, † 6
Sept. 1831; × 17 Sept. 1807 sin Fætter **Andreas Chri-
stian Høyer**, f. 11. Apr. 1783, Skolelærer i Sorøegnen.
Børn:

9.1. **Margrethe Sabine Høyer**, f. 19 Apr. 1808, † 31
Dec. 1808.

9,2. **Jensine Høyer**, f. 19 Jan. 1810; × 27 Nov. 1846
Niels Peder Pedersen, Gartner i Roeskilde. 1 D.

320. 10,1. **Cathrine Høyer**, f. 1847.

9,3. **Josephine Theodora Høyer**, f. 11 Nov. 1813.

9,4. **Christiane Høyer**, f. 11 Nov. 1813.

9,5. **Josephine Theodora Høyer**, f. 28 Okt. 1814, †
1871.

8,3. **David Seidelin**, f. 26 Apr. 1775, † 30 Maj 1790.

8,4. **Andreas Seidelin**, f. 22 Febr. 1777, 1802 Bogtrykker i Kbhvn., 1818 Hof- og Univ.-Bogtrykker, Oberst-Lieutn. og Komdr. f. Kbhvn.s borgerl. Artilleri, R.; har udg. Sange til Brug for blandede Selskaber; danske, tyske og svenske, og Visebog ell. danske Selskabssange; † 15 Sept. 1840; × 1) 13 Jan. 1806 **Jakobine Margrethe Cathrine Andrée**, f. 29 Dec. 1776, † 12 Juli 1812 (2 B.); 2) 2 Sept. 1814 **Maria Elisabeth Claussen**, f. 22 Okt. 1792 i Kbhvn., Datter af Hofglarmester Christian Claussen; † 30 Dec. 1851 sst. 8 B.

9,1. **Sabine Mariane Seidelin**, f. 10 Dec. 1807, i Randers, ugift.

9,2. **Diderich Christian Seidelin**, f. 10 Okt. 1810, † 22 Juni 1813.

9,3. **Christiane Marie Seidelin**, f. 18 Nov. 1815; × 1) 24 Dec. 1841 **Adolf Frederik Bergsøe**, f. 7 Jan. 1806, 1848 Professor i Statsoekonomi v. Kbhvn.s Univ., 1850 Chef for det statist. Bureau, R., 1853 Landstingsmd.; har skrevet om Geheime-Statsmin. Grev Chr. Ditl. Fr. Reventlows Virksomhed (Prisskrift), om en Creditforening for danske Grundbesiddere, om Laugsvæsen og Næringsfrihed, den danske Forst- og Jagt-Lovgivning, Hvormed skal jeg more mig?, den danske Stats Statistik, mange Bladartikler og æsthetiske Forsøg; † 16 Jan. 1854; 2) 2 Okt. 1858 **Ludvig Ferdian d Olesen**, f. 23 Juli 1816, Cand theol., Overlærer ved Sølvgadens Skole, † 18 Aug. 1871. (u. B.)

9,4. **Jacobine Margrethe Cathrine Seidelin**, f. 16 Febr. 1817; × 1 Jan. 1843 **Christian Ferdinand v. Bau-**

- ditz, f. 31 Jan. 1815, General, Chef for Fyenske Brigade, Kamhr., C. DM., RStan. 2*, PrRØ². 8 B.
330. 10,1. Marie Bauditz, f. 16 Juni 1844.
 10,2 og 3. døde 1848 i spæd Alder.
 10,4. Thyra Bauditz, f. 17 Aug. 1850.
 10,5. Ferdinand Christian Fürchtegott Bauditz, f. 6 Okt. 1852.
 10,6. Otto Valdemar Bauditz, f. 4 Maj 1855.
 10,7. Christian Bauditz, f. 1 Sept. 1756.
 10,8. Mathilde Bauditz, f. 18 Febr. 1858.
 9,5. Sophie Elisabeth Cathrine de Cordsen Seidelin, f. 7 Aug. 1818; ugift, † 8 Sept. 1852.
 9,6. Diderik Christian Seidelin, f. 10 Aug. 1820, Stud. jur., ugift, † 24 Febr. 1848.
340. 9,7. Amalie Hedevig Seidelin, f. 21 Marts 1822, ugift, i Kbhvn.
 9,8. Charlotte Marie Seidelin, f. 19 Apr. 1825; × 8 Maj 1858 Frederik Christian Ditlev Olesen, f. 6 Febr. 1824 i Vesterborg, 1854 Katechet ved Holmens K. i Kbhvn., 1863 Sognepræst i Farstrup og Lundby, 1875 i Føns og Ørslev. 6 B.
 10,1. Marie Frederikke Olesen, f. 9 Juli 1859.
 10,2. Frederik Carl Christian Olesen, f. 14 Dec. 1860.
 10,3. Carl Ludvig Andreas Olesen, f. 24 Dec. 1861, † 4 Apr. 1862.
 10,4. Carl Ivar Ludvig Olesen, f. 16 Juli 1863.
 10,5. Amalie Helga Olesen, f. 8 Marts 1865.
 10,6. Nanna Thyra Olesen, f. 15 Dec. 1866.
 9,9. Andreas Frederik Seidelin, f. 7 Nov. 1827, Stud. polyt., † 9 Apr. 1848.
 9,10. Ivar Emil Seidelin, f. 30 Juli 1829, Registrator og Cancellist i det Kgl. Overhofmarskallat, Kammerassessor; × 20 Jan. 1860 Frederikke Vilhelmine Hansen, f. 16 Aug. 1827, Datter af Consul Hans Peter Hansen til Mejlgaard; u. B.
350. 8,5. Johanne Diderikke Seidelin, f. 21 Juli 1778, † 21 Jan. 1779.

8,6. **Hans Diderik Brink Seidelin**, f. 20 Nov. 1779, Vice-Admiral, SK, DM., † 4 Nov. 1859; × 4 Maj 1807 **Cecilie Lovise Schwartz**, Datter af Instructeur Schwartz, † 1812 (druknet med en Datter paa Rejse fra Norge). 2 B.

9,1. **Cecilie Lovise Seidelin**, f. 14 Maj 1810, † 20 Sept. 1811.

9,2. En Datter † 1812.

8,7-10. 4 Børn, som døde ganske smaa.

8,11. **David Seidelin**, f. 30 Maj 1793 i Odense, 1822 Sognepræst i Rimsø og Kastbjerg, har udg. „Bidrag til Hierarchiets Historie i Danmark, 1 H.“; † 8 Marts 1837; × 30 Maj 1823 i Haarby **Charlotte Maria Birch Diechmann**, f. 12 Sept. 1791, Datter af Justitsrd., Borgmester og Byfoged i Kolding **Hans Diechmann**, lever 1875 i Kbhvn. 1 B.

9.1. **Antoinette Sabine Elisabeth Seidelin**, f. 11 Okt. 1825; × 11 Okt. 1845 **Johannes Jensen**, f. 2 Dec. 1821, Assistent i det slesvigske Ministerium. 2 B.

360. 10,1. **Hansine Diderikke Jensen**, f. 10 Sept. 1849.

10,2. **William Albertus Jensen**, f. 24 Maj 1853.

7.2. **Sophie Christiane Seidelin**, f. 28 Okt. 1741, † Okt. 1746.

7,3. **Frederik Seidelin**, f. 20 Febr. 1744, † Marts 1747.

7,4. **Hans Seidelin**, f. 7 Juli 1745, † Juli 1746.

7,5. **Ivar Seidelin**, (skrev sig: Iver), f. 12 Sept. 1747, 1775—1820 Sognepræst i Kjøng i Fyen, † 24 Okt. 1837 i Odense; × 1) 9 Aug. 1776 Enke efter Formanden **Niels Dorph Dietrichsen**, **Anna Maria Falsen**, f. 24 Okt. 1750, Datter af Hørkræmmer **Valentin Pedersen Falsen** i Kbhvn; † 2 Febr. 1807 (3 S.); 2) 6 Sept. 1807 **Margrethe Christine Valdborg Østrup**, f. 12 Okt. 1774 i Svaninge, Datter af Sognepræst i Vigerslev og Veflinge **Rasmus Østrup**, † 1829 i Odense.

8,1. **David Niels Dorph Seidelin**, f. 13 Dec. 1779 i Kjøng, 1806 Protokolsecretair i Højesteret, 1810 Byfoged i Ringkjøbing og Herredsfoged i Bølling H., 1814 i Hasle,

V. Lisberg, Framlev og Sabro H., Dr. juris, Justitsrd., har skrevet nogle Artikler i jur. Maanedstidende og jur. Arkiv; † 19 Nov. 1843; × 13 Dec. 1806 Janine Frederikke **Sørensen**, f. 8 Maj 1785 i Hjortsvang Præstegd., Datter af Sognepræst Jens Sørensen i Stadager og N. Kirkeby, † 20 Maj 1843 i Aarhus. 6 B.

9,1. **Ivar Seidelin**, f. 12 Jan. 1808 i Kbhvn, 1847 Boghandler i Aarhus, 1848 Sognepræst i Hvidberg, Ørum og Lodberg, 1857—65 i Ørum og Ginnerup; har udg. Kongeriget Danmark, en geogr.-statist. Læsebog, Drømmen paa Himmelbjerget og fl. Smaaskrifter, redigerede og udg. Aarhus Ugeblad f. 1845, har ogsaa skr. i Indre Missions-Tidende; × 3 Juli 1849 i Hvidberg Henriette Elisabeth **Sørensen**, f. 29 Juni 1823 i Aalborg, Datter af Arbmd. Peder Sørensen. 5 B.

10,1. En dødfødt Datter, f. og † 8 Febr. 1851.

10,2. **Janine Kirstine Charlotte Amalie Seidelin**, f. 30 Aug. 1853, † 30 Sept. 1864.

370. 10,3. **Nielsine Sophie Frederikke Petrea Seidelin**, f. 20 Juli 1856.

10,4. **Ane Johanne Benedicte Theodora Seidelin**, f. 1 Marts 1861.

10,5. **David Nicolaj Valentin Immanuel Seidelin**, f. 1, † 15 Jan. 1863.

9,2. **Jens Peter Seidelin**, f. 21 Juli 1810, 1831 Premierlieutn. v. Prinds Ferdinands Dragoner, † 28 Apr. 1867.

9,3. **Charlotte Marie Seidelin**, f. 27 Sept. 1813, † 20 Apr. 1847 i Aarhus.

9,4. **Amalie Frederikke Seidelin**, f. 1 Dec. 1816, † 8 Apr. 1847 i Aarhus.

9,5. **Benedictus Vilhelm Seidelin**, f. 21 Marts 1827 i Aarhus, † 29 Apr. 1828.

9,6. **Carl August Seidelin**, f. 18 Sept. 1829, † 12 Juli 1830.

8,2. **Valentin Peter Seidelin**, f. 30 Apr. 1781 i Kjøng, 1804—6 Lærer i Dansk og Historie for Prindsesse Charlotte Frederikke v. det mecklenb.-schwerinske Hof, 1809

Sognepræst i Dreslette, Konsistrd., 1837 Provst i Baag og Vends H.. Jubbellærer, Rang m. Biskopper, R., DM., Amtsrmedl.; har udg.: Om de gamle danske Broderskaber og enkelte Lejlighedstaler; † 3 Jan. 1862; × 26 Okt. 1809 i Dreslette Margrethe Dorothea **Jacobsen**, f. 14 Febr. 1787, Datter af hans Formd. i Dreslette, Provst Jacob Jacobsen, † 29 Marts 1872. 5 B.

9,1. **Ivar Jacob Seidelin**, f. 25 Aug. 1810, 1837—60 Sognepræst i Søllested og Vedtofte; × 1) 1847 Henriette **Hildebrandt**, Datter af Forpagter p. Frederiksgave Heinrich Adam Hildebrandt (u. B.); 2) 12 Sept. 1865 Maria **Rooth**, f. i Helsingborg, † 26 Nov. 1875 p. Besøg i Stockholm.

380. 9,2. **Carl Christian Seidelin**, f. 18 Apr. 1812.

9,3. **Maria Margrethe Vilhelmine Seidelin**, f. 10 Jan. 1814; × 7 Nov. 1835 Christian Ernst **Krag**, f. 12 Febr. 1804, 1835 Sognepræst i S. Broby, 1863 i Dreslette. 5 B.

10,1. **Julie Theodore Krag**, f. 23 Aug. 1836; × 29 Dec. 1865 Christian **Jahnsen**, praktis. Læge. 5 B.

11,1. **Ellen Margrethe Jahnsen**, f. 30 Juni 1867.

11,2. **Emilie Caroline Jahnsen**, f. 3 Okt. 1868.

11,3. **Johanne Vilhelmine Jahnsen**, f. 11 Nov. 1869.

11,4. **Marie Jahnsen**, f. 8 Dec. 1870.

11,5. **Rigmor Christiane Jahnsen**, f. 2 Dec. 1871.

10,2. **Emilie Caroline Krag**, f. 26 Okt. 1837, † 16 Sept. 1869; × 4 Nov. 1868 Hans Christian **Hansen**, f. 10 Marts 1839, Kapellan i Smidstrup og Skærup, 1873 Sognepræst i Nykirke; en Postil af ham er udg. efter hans Død i 2 Oplag; † 29 Okt. 1873. 1 B.

11,1. **Emilie Caroline Hansen**, f. 2 Sept. 1869.

390. 10,3. **Christian Peter Seidelin Krag**, f. 19 Aug. 1839 i S. Broby, 1868 ord. Katechet v. Johannis K. i Kbhvn., 1873 Sognepræst i Vildberg, Timring og Nøvling; × 28 Nov. 1869 Jenny **Petersen**, Datter af Etatsrd. Vilhelm Petersen, Birkedommer p. Amager. 5 Børn:

11,1. **Margrethe Vilhelmine Krag**, f. 26 Nov. 1870.

11,2. **Jens Krag**, f. 10 Maj 1872, †.

10,4. **Mouritz Gotthold Ivar Vilhelm Krag**, f. 16 Okt. 1840, 1868 Distriktslæge f. Thyholm og Jegindø, i Hvidbjerg; × 28 Apr. 1869 **Marie Balslev**, Datter af Biskop i Ribe Stift **Carl Frederik Balslev**.

11,1. **Louise Krag**, f. 1 Febr. 1870, † lille.

10,5. **Theodor Sophus Elisæus Krag**, f. 16 Juni 1842, Forpagter; × 15 Marts 1871 **Anna Holstein**. 1 S.

11,1. **Christian Frederik Holstein Krag**, f. 5 Jan. 1872.

9,4. **Carl Seidelin**.

9,5. **David Emil Seidelin**, † 1834.

7,6. **Karen Sophie Seidelin**, f. 28 Dec. 1748, † Jan. 1749.

400. 7,7. **Friderich Seidelin**, f. 5 Sept. 1750 i Gamtofte, Cand. juris., 1783—91 Ejer af Adressekontoret og Bogtrykkeriet i Odense, siden Kommissionair og Kirkeværgesst.; udg. Odense Adressekontors Efterretninger fra Maj 1783—91; † 5 Dec. 1822; × 1) 4 Sept. 1783 **Ulrikke Birgitte Melbye**, f. 1 Juni 1757, Datter af Postmester i Odense **Ulrik Christian Melbye**, † 7 Febr. 1797 (4 S.); 2) 4 Juli 1798 i Søby **Erikke Pauline Lacoppidan**, f. 17 Febr. 1757 i Søby, Datter af Provst **Mag. Mogens Hansen Lacoppidan** i Søby og Turup, † 10 Jan. 1839; (u. B.)

8,1. **David Seidelin**, f. 15 Juli 1784 i Odense, 1809—52 Apotheker i Skanderborg, 1821 Overformynder i Skanderborg, 1836—38 Forligelseskommisair, 1843 Assessor pharm., har skr. om den raa Eddike, nogle Artikler i Archiv f. Pharmacie, og adskill. smaa Digte; † 13 Nov. 1858 i Kbhvn; × 4 Juli 1810 **Cecilia Ulrikke Sidemann**, f. 20 Jan. 1788 og Datter af Capt. **Hans v. Sidemann**, † 23 Nov. 1866. 9 Børn.

9,1. **Frederik Herman Ludolph Marx Seidelin**, f. 21 Apr. 1811, 1845 Apotheker i Ringe, † 22 Apr. 1859; × 1) 7 Sept. 1849 **Clara Vilhelmine Gabrielle Nathalie Schrum**, Datter af Byfoged i Ringkjøbing, Krigsassessor **Schrum**, † 15 Aug. 1852 (u. B.); 2) 10 Dec.

1853 Margrethe Marie Rasmine **Jacobsen**, f. 2 Nov.
1819. 1 S.

10,1. **David Johannes Seidelin**, f. 15 Jan. 1855, † Juni 1856.

9,2. **Hans Christian Paulus Seidelin**, f. 4 Okt. 1813
i Skanderborg, Cand. philol., har skr. Diplomatarium Flens-
borgense, redig. Regesta diplom. Historiæ Dan., 2det Bind
og leveret Bidrag til histor. Tidsskrifter og Aviser; † 1
Apr. 1872; × 1 Maj 1855 Bona Cecilia Julia Maria
Lund, f. 25 Dec. 1819 i Kbhvn., Datter af Gjæstg. Bone
Tørning Lund. 3 B.

10,1. **Cecilia Georgine Seidelin**, f. 31 Maj 1856.

10,2. **Cecilie Ulrikke Birgitte Seidelin**, f. 1 Juni 1858.

10,3. **David Bonde Seidelin**, f. 25 Maj 1860.

9,3. **Lida Seidelin**, f. 30 Okt. 1815; × 23 Apr. 1847
i Astrup Ludvig Jensenius Nicolaj **Schjerning**, f.
25 Dec. 1805 i Fredericia, 1835 Katechet i Nykjøbing p.
F., 1846 Sognepræst i Ry, 1856 i Herslev og Viuf, 1850
Provst i Thyrsting-Vrads H., † 18 Okt. 1863. 3 B.

10,1. **Emma Nicoline Cecilie Schjerning**, f. 12 Apr. 1851.

410. 10,2. **Jacob David Emil Schjerning**, f. 26 Apr. 1853,
Premierlieutn. ved 1ste Bataillon.

10,3. **Clara Marie Julie Nicoline Schjerning**, f. 29
Sept. 1859.

9,4. **Ines Seidelin**, f. 30 Apr. 1817; × 5 Sept. 1851
Enkemand Frøde Camillus **Pontoppidan**, f. 18 Aug.
1812, 1847 Apotheker i Nysted, † 16 Febr. 1871. 2 B.

10,1. **Caroline Pontoppidan**, f. 22 Juli 1852.

10,2. **Cecilie Ulrikke Birgitte Marie Pontoppidan**, f.
10 Juni 1856; × Fritz Holger **Christiani**, f. 1848,
1873 pers. Kapellan i Majbølle, 1875 i Saxkjøbing.

9,5. **Sabinus Theodor William Halvor Seidelin**, f. 29
Apr. 1819, Kjøbmd. i Holbæk, Grosserer i København,
R.; × 27 Juni 1845 Nicoline Christine **Nehammer**,
f. 27 Juni 1826, Datter af Farver Carl Nehammer i Hol-
bæk. 5 B.

10,1. **David Seidelin**, f. 12 Nov. 1848, Grosserer i
Kbhvn.; × Mathilde **Roed**, f. 18 Apr. 1850.

- 10,2. **Carl Seidelin**, f. 6 Marts 1851, Propr. til Nyrupgaard i Tikjøb Sogn.
- 10,3. **Therese Sabine Nicoline Seidelin**, f. 7 Febr. 1853.
- 10,4. **Julie Celia Ulrikke Seidelin**, f. 15 Dec. 1854.
420. 10,5. **Vita Seidelin**, f. 21 Aug. 1856.
- 9,6. **Thora Seidelin**, f. 5 Sept. 1820.
- 9,7. **Laura Seidelin**, f. 8 Juli 1822; × 15 Juli 1854
- Andreas Andresen**, f. 3 Jan. 1819, Fabrikant i Fredericia. 3 B.
- 10,1. **Hans Holger Andresen**, f. 14 Juli 1856.
- 10,2. **Helga Ulrikke Andresen**, f. 21 Dec. 1861.
- 10,3. **Laura Andrea Andresen**, f. 8 Maj 1863.
- 9,8. **Harald Silric Severus Sundt Seidelin**, f. 29 Juni 1824, Farmaceut, † i Udlandet.
- 9,9. **Dagmar Seidelin**, f. og † 1825 (26).
- 8,2. **Sophus Christian Seidelin**, f. 7 Aug. 1787, Bestyrer af German Hospital Apothek i London, † 14 Juni 1861; × Rosine Elisabeth Haas fra Berlin.
- 8,3. **Ivar Brinch Seidelin**, f. 26 Nov. 1789, Apotheker i Frederikssund, † 24 Sept. 1861; × Petrine Charlotte Beck, Enke efter Apotheker sst. Christopher Fr. Fabricius Heiberg, f. 16 Sept. 1796, Datter af Sognepr. til Haslund og Ølst Carl Christian Beck, † 13 Apr. 1856. 4 Børn.
430. 9,1. **Theodore Gottholdine Sophie Seidelin**, f. 22 Sept. 1827, † 23 Febr. 1829.
- 9,2. **Christopherine Frederikke Inopinata Seidelin**, f. 22 Sept. 1827, † 2 Marts 1829.
- 9,3. **Ivar Frederik Theodor Seidelin**, f. 30 Sept. 1829, Lærer ved de offl. Skoler i Kbhvn., † 2 Jan. 1862; × 1855 Charlotte Vilhelmine Marie Seitzberg, f. 31 Okt. 1833. 3 Børn.
- 10,1. **Petrine Charlotte Seidelin**, f. 28 Jan 1856.
- 10,2. **Anne Marie Ivarikke Seidelin**, f. 27 Jan. 1858.
- 10,3. **Ivar Brink Seidelin**, f. 15 Dec. 1860.
- 9,4. **Thora Birgitte Poulina Seidelin**, f. 9 Nov. 1831; × Sophus Smith, f. 29. Apr. 1831, Landmd. 1 B.

10,1. **Bartholine Anine Friis Smith**, f. 3 Apr. 1860.

8,4. **Gottholdt Jacob Seidelin**, f. 27 Apr. 1793, Exam. juris, Ejer af Hovedkro, Kommissionair i Horsens; × 12 Marts 1823 **Frederikke Elisabeth Vinkel**, f. 29 Jan. 1793, † 20 Dec. 1875 i Horsens. 7 B.

9,1. **Ivarikke Pauline Lauritze Rosalia Seidelin**, f. 29 Dec. 1823.

440. 9,2. **Clara Sophie Mathilde Emilie Seidelin**, f. 1825, † 1826.

9,3. **Aster Theodore Vilhelmine Eulalia Seidelin**, f. 10 Juni 1826; × 11 Apr. 1854 **Peter Severin Carstensen**, Landmand i Ølsted ved Horsens.

9,4. **Emma Caroline Augusta Othilia Seidelin**, f. 11 Okt. 1827; × 20 Nov. 1863 **Niels Holm**, Møller i Holms Mølle. 2 B.

10,1. **Poul Holm**, f. 1 Apr. 1866.

10,2. **Frederik Holm**, f. 16 Aug. 1867.

9,5. **Carl Ludvig Valdemar Georg Seidelin**, f. 15 Febr. 1829, formodes død i Udlandet.

9,6. **Alfred William Julius Emil Seidelin**, f. 20 Aug. 1830, Handelsbetj., Sømand; † 2 Nov. 1855.

9,7. **Agnes Alvilde Camilla Hortensia Seidelin**, f. 1 Febr. 1838; × 1) 10 Dec. 1859 **Jens Andreas Møller**, Cand. theol., i Skanderborg, † 6 Nov. 1863 (1 S.); 2) 27 Jan. 1865 **Johan Peter Georg Hannibal Busch**, Sagfører i Skanderborg, Kammerassessor (3 B.)

10,1. **Peter Frederik Møller**, f. 12 Sept. 1862.

10,2. **Jens Carl Busch**, f. 3 Febr. 1866.

450. 10,3. **Anna Marie Martine Busch**, f. 26 Maj 1867.

10,4. **Ludvig Theodor Hannibal Busch**, f. 25 Aug. 1870.

7,8 og 9. En dødfødt Søn og **Claus Seidelin**, Tvilling-ger f. 1752, den sidste † strax efter Fødslen.

7,10. **Eleonore Hedevig Seidelin**, f. 29 Aug. 1756, † 7 Sept. 1834 i Assens; × 4 Juli 1777 i Gamtofte **Carl Christian Laurentius Birch**, f. 15 Febr. 1753 i Kbhvn., 1775 Sognepræst i Brahetrolleborg og Krarup, 1790 Dr.

theol., 1796 Provst i Salling H., 1800 Sognepræst i Assens og Kjærum, † 25 Apr. 1808. 11 B.

8,1. **Charlotte Marie Birch**, f. 16 Juli 1779 (eft. Ligstenen 1780) i Haagerup Præstegd, † 4 Juli 1839 i Aarhus: × i Roeskilde 4 Juli 1797 sin Farbroder **Andreas Birch**, f. 6. Nov. 1758 i Kbhvn., Dr. og Professor Theol., 1789 Præst ved Vaisenhuset i Kbhvn., 1796 Domprovst i Roeskilde, 1804 første Biskop i Lollands-Falster St., 1805 i Aarhus St., C.; har udg. adskill. Bøger, navnlig over Ny Testamentes Text, skr. som Medarbejder i „Borgerven-
nen“ 1792—95 og i Lærde Efterretninger i 1791—93 og udg. nogle Lejlighedstaler; † 25 Okt. 1829. 2 B.

9,1. **Caroline Eleonore Birch**, f. 26 Maj 1801 i Roeskilde; × i Aarhus 21 Jan. 1824 **Andreas Carl Vilhelm v. Norup**, f. p. Trollesgave 30 Aug. 1797, Ritmester, R., Forstander f. Hansted Hospital og Gods, † 14 Dec. 1866 i Kbhvn. 6 B.

10,1. **Anine Charlotte Frederikke Norup**, f. 2 Nov. 1824; × 15 Apr. 1851 **Ludvig Thornam**, f. i Kbhvn. 15 Juni 1819, 1846 Adjunkt i Horsens, 1851 Overlærer sst.; har skr.: „Sveveren Ricimer og det vestromerske Kejserrige“. 2 B.

11,1. **Emmy Thornam.**

11,2. . . . **Thornam.**

460. 10,2. **Christian Frederik Norup**, f. 1827, † 1845.

10,3. **Carl Sophus Norup**, f. 20 Apr. 1828, Capt. i Fodfolket, R; × 5 Apr. 1861 **Emilie Rosing**, f. 7 Dec. 1840. 5 B.

11,1. **Alma Norup**, f. 1 Marts 1862.

11,2. **Harriet Norup**, f. 30 Juni 1864.

11,3. **Harald Norup**, f. 18 Okt. 1865.

11,4. **William Norup**, f. 5 Febr. 1869.

11,5. **Christine Norup**, f. 14 Febr. 1872.

10,4. **Rudolph Norup**, f. 1 Juni 1831, Premierlieutn. i Fodfolket; × 1860 **Amalie Wulff**, f. 8 Apr. 1834 7 B.

11,1. **Vilhelm Carl Marius Norup**, f. 31 Dec. 1861.

11,2. **Josepha Marie Norup**, f. 29 Nov. 1863.

470. 11,3. **Gomme Jacob Wulff Norup**, f. 16 Dec. 1867.
 11,4. **Gyda Marie Norup**, f. 28 Juli 1870.
 11,5. **Knud Olaf Norup**, f. 30 Maj 1874.
 11,6. **Einar Johannes Norup**, f. 28 Maj 1875.
 11,7. **Rudolph Norup**, f. 5 Okt. 1876.
 10,5. **Carl Gustav Norup**, f. 7 Maj 1833, Premierlieutn. v. Gardehusarerne, SV³; × 1 Marts 1862 **Gyda Hansen** (u. B.)
 10,6. **Carl Norup**, f. 1836, † i en spæd Alder.
 9,2. **Frederik Sneedorff Birch**, f. 1 Marts 1805 i Maribo, 1829 est. Lærer v. Aarhus Cathedralskole og 1834—38 Adjunkt sst., Digter; har udg. flere Samlinger Digte, 1300 danske Ordsprog, danske Folkeviser og Melodier, nordiske Fortællinger, nordisk Mythologi, dansk Sproglære og Retskrivningslære. osv.; ugift.
 8,2. **David Seidelin Birch**, f. 19 Sept. 1780 i Haagerup, 1805 Vicepastor i Vesterborg og Birket og Andenlærer ved Seminariet der, 1812 Sognepræst i Nørre Aaby og Indslev, 1829 Provst i Baag og Vends H., 1837 Sognepræst i Storehedinge og Højrup, 1834—40 Stænderdep., R., DM.; udg. (i 13 Udg.) en dansk Læsebog „Naturen, Mennesket og Borgeren“, 2 forskj. „Dansk Sproglære“, og Prædiken ved Stændernes Aabning 1838; † 26 Juni 1854; × 18 Juni 1806 **Nicoline Charlotte Qvistgaard**, f. i Kbhvn. 16 Dec. 1784, Datter af Institutbest. Nicolaj Qvistgaard og Sophie Charlotte Gütlich (som 1794—1801 var M. F. Liebenbergs første Kone), † 1 Dec. 1851. 5 B.
 9,1. **Sophie Charlotte Birch**, f. 25 Sept. 1807 i Vesterborg, † 18 Nov. 1843; × 16 Sept. 1835 **Frederik Vilhelm Bagger**, f. 5 Jan. 1805, 1834 Sognepræst i Tandrup, 1847 i Vissenbjerg, 1855—77 i Brahetrolleborg og Krarup. 3 B. (se Nr. 576).
 480. 10,1. **David Birch Bagger**, f. 21 Dec. 1838 i Tandrup, Forpagter paa Aalstrup; × Apr. 1867 **Ovidia Lützen**, f. 29 Jan. 1842. 4 B.
 11,1. **Palline Kirstine Margrethe Bagger**, f. 9 Marts 1868.

- 11,2. **Vilhelm Bagger**, f. 30 Juli 1869.
- 11,3. **Sophie Charlotte Bagger**, f. 4 Jan., † 24 Juli 1871.
- 11,4. **Johanne Frederikke Bagger**, f. 28 Dec. 1871.
- 10,2. **Rasmine Frederikke Bagger**, f. 29 Marts 1840 i Tanderup; × 13 Okt. 1868 **Frederik Zeuthen** i Everdrup (Nr. 51).
- 10,3. **Sophie Charlotte Nicoline Bagger**, f. 25 Okt. 1843 i Tanderup, † 15 Okt. 1862 i Haagerup Præstegd.
- 9,2. **Hedevig Caroline Birch**, f. 27 Juli 1811 i Vesterborg; × 18 Aug. 1832 **Johan Christian Resen Lund**, f. i Brande 10 Juni 1803, 1830 Sognepræst i Hammer og Horsens, 1840 i Udby og Ørslev; † 18 Jan. 1874; (u. B.)
- 9,3. **Frederik Birch**, f. Nov. 1813, † 1833 i Fredericia.
- 9,4. **Lovise Birch**, f. 13 Sept. 1815 i N. Aaby, † 21 Aug. 1841; × 28 Juni 1839 **Peter Scharling**, f. 3 Nov. 1811 i Kbhvn., 1839 Katechet i Storehedinge, 1839 resid. Kapl. i Besser og Onsbjerg, 1845 Sognepræst i Koldby, 1855 i Asminderup og Grandløse. 2 B.
490. 10,1 og 2. Tvillinger f. 1841, † strax efter Fødslen.
- 9,5. **Carl Theodor Birch**, f. 1834, † som Barn i N. Aaby.
- 8,3. **Sophie Elisabeth Birch**, f. 1 Okt. 1781; × **Christen Kjær**, Proprietair i Kolding Egnen, Kammerrd. B.;
- 9,1. **Christian Kjær**, † som Student.
- 9,2. **Christiane Kjær**, f. 1805; × **Lars Fredsted**, Proprietair. 2 B.
- 10,1. En Søn, er Student.
- 10,2. **Marie Fredsted**, × **Thygesen**.
- 8,4. **Antoinette Thomasine Birch**, f. 10 Febr. 1783 i Haagerup, † 26 Nov. 1855 i Kbhvn.; × 1802 Enkemd. (se Nr. 478) **Michael Frederik Liebenberg**, f. 3 Apr. 1767 i Kbhvn., 1794 Præst v. Tugthuset p. Christianshavn, 1797 till. Overlærer v. Cathedralskolen i Kbhvn., 1799 Sognepræst i Frederiksberg og Hvidovre, 1805 till. til Christiansborg Slot, 1810 dansk Hofpræst, 1816 Kgl. Confessionarius, Vicepræs. i Bibelselskabet, C., DM.; oversatte meget, skr. Afhandlinger, Taler og Digte, udg. „Den

retskafne Familie, til huslig Andagts Befordring“, „de Moderates Katechismus“, „Samling af christelige Religionstaler“ i 2 Bind, „Bidrag til christelig Eftertankes og Opbyggelses Fremme“ i 3 Bd, Prædikener og Lejlighedstaler; † 3 Maj 1828 i Kbhvn. 7 B.

9,1. **Sophie Charlotte Liebenberg**, f. 4 Juli 1803, † 3 Jan. 1860; × 1829 **Christopher Adrian Engelbrecht Bentzen**, f. 18 Juli 1790, Premierlieutn., Amtsforsvalter i Assens, 1813 i Frederiksborg, Etatsrd., † 28 Juni 1867. 5 B.

500. 10,1. **Antoinette Hedvig Kirstine Bentzen**, f. 14 Jan. 1830; × 17 Aug. 1850 **Johan Clemens Tode Reinhard**, f. 25 Juli 1817, Overlærer v. Frederiksborg lærde Skole. 7 B.

11,1. **Engelbret Christopher Adrian Reinhard**, f. 30 Apr. 1851, † 19 Nov. 1863.

11,2. **Christine Caroline Sophie Reinhard**, f. 26 Marts 1853.

11,3. **Anna Petrea Frederikke Reinhard**, f. 5 Febr. 1855.

11,4. **Joachim Nicolaj Vilhelm Reinhard**, f. 27 Apr. 1858.

11,5. **Sophie Charlotte Reinhard**, f. 9 Sept. 1860.

11,6. **Hedvig Laura Reinhard**, f. 5 Juni 1865.

11,7. **Kay Reinhard**, f. 30 Maj 1871.

10,2. **Carl Frederik Bentzen**, f. 22 Apr. 1832, Landmand; × **Therese Lange**, f. 30 Nov. 1835, Datter af Prof. F. Lange. 3 B.

11,1. **Adrian Benoni Bentzen**, f. 23 Sept. 1868.

510. 11,2. **Frederik Lange Bentzen**, f. 17 Juni 1873.

11,3. **Nicoline Bentzen**, f. 27 Maj 1875.

10,3. **Lars Larsen Bentzen**, f. 27 Marts 1833, Landinspektør; × **Christine Vilhelmine Bang**, f. 29 Sept. 1839, Datter af Geheimerd. Bang (se Nr. 519). 6 B.

11,1. **Poul Bentzen**, f. 31 Aug. 1858.

11,2. **Viggo Bentzen**, f. 15 Aug. 1861.

11,3. **Aage Bentzen**, f. 14 Aug. 1863.

- 11,4. **Inger Margrethe Bentzen**, f. 24 Sept. 1867.
- 11,5. **Axel Bentzen**, f. 8 Febr. 1869.
- 11,6. **Svend Bentzen**, f. 22 Febr. 1875.
- 10,4. **Michael Frederik Liebenberg Bentzen**, f. 21 Apr. 1834, Capt. og Batterichefi Artill., R ; × **Caroline Bang**, f. 29 Jan. 1842, Datter af Geheimerd. P. G. Bang (se Nr. 512). 3 B.
520. 11,1. **Ellen Sophie Bentzen**, f. 9 Jan. 1866.
- 11,2. **Anna Marie Bentzen**, f. 25 Nov. 1867.
- 11,3. **Camma Mathilde Bentzen**, f. 16 Sept. 1869.
- 10,5. **Nicoline Laura Bentzen**, f. 27 Marts 1838, † 21 Jan. 1866.
- 9,2. **Carl Christian Birch Liebenberg**, f. 27 Sept. 1804, 1833 Højesteretsadvokat, 1854—56 Kabinetssekr. hos Kong Frederik VII, 1861 Directeur f. Nationalbanken, Directeur f. d. alm. Assurancekomp. f. Varer og Effekter, Etatsrd., R., DM.; skr. nogle politiske Piecer; † 21 Febr. 1865; × 1) 1842 **Franzisca Victoria Caroline Schöpff**, Enke eft. Etatsrd., Archiater Johan Jørgen Albr. Schønberg (Søn af Bent Sch., se Nr. 190), f. i Würzburg 10 Juli 1807, † 30 Nov. 1847; 2) **Bolette Cathrine Hansen**.
- 9,3. **Hedvig Eleonora Liebenberg**, f. 15 Aug. 1807, † 15 Febr. 1873.
- 9,4. **Frederik Ludvig Christian Liebenberg**, døbt 9 Maj 1809.
- 9,5. **Frederik Ludvig Liebenberg**, f. 16 Aug. 1810 i Kbhvn., Stud., Literatus; har udg. Biografisk Archiv og leveret udmærkede Udgaver af ældre danske Digtere samt Oversættelser, 1855—57 Redacteur af Kongeriet Danmarks Avertissements-Tidende.
- 9,6. 1 Søn, som døde meget tidligt.
- 9,7. **Maria Sophia Frederikke Liebenberg**, f. 17 Okt. 1819; × i Wien 1846 Dr. med. Bloch.
530. 8,5. **Johanne Louise Sybille Birch**, f. 8 Aug. 1784 i Haagerup, † 23 Febr. 1860 i Naskov; × 30 Sept. 1808 **Thomas Trojel**, f. 11 Sept. 1779 i Nebbelunde, 1805

Sognepræst i Nebbelunde og Sædinge eft. sin Fader, 1817—28 fung. Provst i Fuglse H., Konsistrd., 1830 Sognepr. i Nykjøbing og Systofte, 1832 i Kjølbeløv og Vindeby, 1834—45 Provst i Nørre- og Sønder-H.; har udg. nogle Lejlighedstaler og „Anvisning for Bønderne til Vinteraftenernes Anvendelse“; † 20 Febr. 1854. 6 B.

9,1. **Carl Jakob Trojel**, f. 7 Apr. 1813 i Nebbelunde, 1840 Vicepastor i Sandby, 1852 Sognepræst i Tødse og Erslev, † 23 Maj 1853; × 30 Juli 1841 Emma Karen **Frederikke Schiernoff**, f. 12 Sept. 1815 i Stubbekjøb., Datter af Kbm. Adam Gottlob Schiernoff. 3 B.

10,1. **Lovise Thomasine Trojel**, f. 17, † 30 Maj 1842.

10,2. **Thomas Adam Trojel**, f. 1 Aug. 1843, Kbm. i Stubbekjøbing; × 31 Maj 1874 Birgitte Margrethe **Serritzlev**, f. 27 Sept. 1845, Datter af Farver Serritzlev sst.

10,3. **Paul Ludvig Trojel**, f. 5 Sept. 1846, 1875 pers. Kapellan i Lønborg og Egvad.

9,2. **Frederik Christian Ludvig Trojel**, f. 27 Juni 1815 i Nebbelunde, 1840 Adjunkt i Frederiksborg, 1844 Overlærer i Kolding og 1859 i Sorø; har skr. Smaadigte, et Skuespil „Canova“, flere Afhandlinger om dansk og latinsk Sproglære, til Skolebrug udg. noget af Cicero og Odysseen, Tydsk Grammatik, Opgaver til danske Udarbejdelser og Foredrag og Materialier til latinske Stiløvelser; † 8 Jan. 1867 i Sorø; × 23 Juli 1841 Margrethe **Frederikke Augusta Mohr**, f. 28 Jan. 1816, Datter af Apoth. Ludvig Emanuel Mohr i Nykjøbg. p. F. 4 B.

10,1. **Ludvig Thomas Trojel**, f. 23 Dec. 1842, Cand. juris, 1872 Kgl. Translateur i Tysk og Engelsk, Assistent i Finantsmin.; × 12 Dec. 1873 Alette **Arctander**, f. 10 Febr. 1846, Datter af Sognepræst i Klinte og Grindløse Thomas Mainwering Arthur Arctander.

10,2. **Christian Theodor Trojel**, f. 9 Marts 1846, 1873 ordin. Medhjælper f. Rødby og Ringsebølle Menigheder, 1875 per. Kapell. f. Holeby og Bursø.

10,3. **Johan Frederik Emil Trojel**, f. 30 Okt. 1847, Stud., Lærer v. Haderslevs Læreres lærde Skole i Kbhvn.

- 10,4. **Laura Margrethe Trojel**, f. 14 Aug. 1851.
540. 9,3. **Regise Sophie Trojel**.
- 9,4. **Peter Leonhard Trojel**, f. 21 Juni 1819 i Nebbelunde, 1856 res. Kapl. i Tirsted, Skjørring og Vejleby, 1872 Sognepræst i Nebbelunde og Sædinge; × 11 Juni 1856 **Charlotte Elisabeth Birch**, (Nr. 581); (u. B.)
- 9,5. **Regine Sophie Trojel**, f. 29 Dec. 1820; × 27 Apr. 1844 **Carl Emil Mackeprang**, f. 6 Sept. 1806, Kbmd. i Naskov, † 2 Sept. 1874. 9 B.
- 10,1. **Lovise Kirstine Sophie Mackeprang**, f. 6 Febr. 1845.
- 10,2. **Emilie Martine Thomasine Mackeprang**, f. 8 Juli 1846.
- 10,3. **Alfred Mackeprang**, f. 27 Marts 1848, † faa Dage efter.
- 10,4. **Amalie Caroline Regine Mackeprang**, f. 28 Marts 1849.
- 10,5. **Anna Henriette Mackeprang**, f. 8 Febr. 1851.
- 10,6. **Ida Emma Charlotte Mackeprang**, f. 22 Febr. 1853.
- 10,7. **Thomas Marcus Viggo Mackeprang**, f. 17 Febr. 1855, Handelsbetjent i Nysted.
550. 10,8. **Marie Elisabeth Mackeprang**, f. 29 Aug. 1857.
- 10,9. **Caroline Mackeprang**, f. 30 Apr. 1865, † 28 Febr. 1866.
- 9,6. **Lovise Thomasine Amalie Trojel**, f. 13 Maj 1824; × 26 Apr. 1854 **Hans Christian Huus**, f. 7 Maj 1823, Kbmd. i Naskov. 8 B.
- 10,1. **Jens Thomas Carl Huus**, f. 16 Juli 1855, Stud. theol.
- 10,2. **Johannes Ludvig Huus**, f. 21 Nov. 1857, Handelsbetjent.
- 10,3. **Margrethe Thomasine Amalie Huus**, f. 22 Juni 1859.
- 10,4. **Charles Leonard Huus**, f. 20 Sept. 1861, † 1862.
- 10,5. **Valdemar Huus**, f. 6 Apr. 1863.
- 10,6. **Christian Marius Huus**, f. 14 Maj 1864.
- 10,7. **Svend Ivar Niels Trojel Huus**, f. 1865, † 1866.
560. 10,8. **Frederik Huus**, f. og † 1867.

8,6. **Andrea Christiane Eleonore Birch**, f. 6 Okt. 1785, † 1812; × **Carstensen**, Forpagter; (u. B.)

8,7. **Christiane Sabine Birch**, f. 28 Juni 1787; × 12 Marts 1811 i Aarhus **Lorentz Christian Ferry**, Premierlieutn. i den danske Søetat, R., Kommandeur i den norske Søetat, afg. 1840. SS³. Børn:

9,1. En Søn, f. 1821.

9,2. **Charlotte Ferry**, f. 1822.

9,3. En Søn f. 1827.

8,8. **Andreas Birch**, f. 15 Jan. 1789, † 20 Maj 1797.

8,9. **Anne Dorothea Birch**, f. 10 Maj 1790 i Haagerup, † paa Odden i Vensyssel 7 Apr. 1853; × **Christoph A. Græbert**, svensk Viceconsul i Assens, siden Ejer af Hviidsminde v. Kolding, af Aastrup i Vensyssel, 1841—53 af Odden sst., Landvæsenskomm., Kammerd.; 1837 Medredakteur af „Ugeblad f. den danske Bonde“, udg. 1843 Anke mod Præster, Sogneforstanderskaber og Sognefogder.

8,10. **Marie Elisabeth Birch**, f. 9 Maj 1793, † 14 Dec. 1868 i Naskov; × **Hansen**, Skibsfører.

8,11. **Carl Christian Birch**, f. 18 Febr. 1795 i Haagerup, Overauditeur, forlod Danmark 1836, opholdt sig 1851 i Waletown, Wisconsin; × 1822 i Kbhvn. **Marie Sophie Kyhl**, f. 25 Nov. 1799 i Kbhvn., Datter af Rustmester **Christian Vilhelm Kyhl**, † 13 Apr. 1833 i Kbhvn. 4 B.

580. 9,1. **Carl Christian Birch**, f. 21 Nov. 1819, 1865 Auktionsdirekteur i Kbhvn, 1876 Kongens Foged; × **Christiane Hastrup**. Børn:

9,2. **Antoinette Christiane Birch**, f. 18 Juli 1823 i Kbhvn.; × 18 Dec. 1843 **Jørgen Peter Frederik Wulff**, f. 6 Apr. 1808 i Slagelse, 1824 Søofficier, 1826—31 i fransk Tjeneste, FÆ.⁵, Admiral, C., DM.; har leveret Artikler til Archiv f. Søvæs. 3 B.

10,1. **Ida Antoinette Wulff**, f. 16 Marts 1845; × 18 Nov. 1865 **Octavius Thomas Hansen**, f. 5 Febr. 1838, 1874 Højesterets-Sagfører, Folkethmd. 3 B.

11,1. **Ulf Hansen**, f. 9. Jan. 1867.

- 11,2. **Emma Elisa Hansen**, f. 2 Febr. 1869.
- 11,3. **Estrid Hansen**, f. 29 Juli 1873.
- 10,2. **Marie Henriette Wulff**, f. 5 Jan. 1847; × 12 Maj 1873 **Frederik Vilhelm Bagger**, f. 18 Dec. 1846, 1872 pers. Kapl. i Brahetrolleborg og Krarup hos sin Fader (se Nr. 479), 1877 Kapl. p. l. i Storehedinge. 1 S.
- 11,1. **Helge Bagger**, f. 14 Apr. 1874.
- 10,3. **Peter Jørgen Christian Wulff**, f. 1852, † 3 Apr. 1853.
- 9,3. **Hedevig Eleonore Birch**, f. 1824, † 1854; × 1852 **John Aschlund**, f. 8 Dec. 1826 i Kbhvn., Provst David B. Seidelins Plejesøn, Cand. theol., 1854 Adjunkt i Haderslev; har udg. endel Digte og poetiske og prosaiske Bidrag til Aviser; † 1871. 1 B.
580. 10,1. Et Barn, f. og † 1854.
- 9,4. **Charlotte Elisabeth Birch**, f. 29 Okt. 1825; × 11 Juni 1856 **Peter L. Trojel**, (Nr. 541).
- 6,4. **Amalia Seidelin**, f. 1711, † 1715.
- 5,5. **Lisabeth Seidelin**, f. 1668; × **Hans Drejer**, Commercerd., i Kbhvn.; (u. B.)
- 4,2. **Jørgen Hansen Seidelin**, f. 1632 i Helsingør, Mag., 1662 Sognepr. i Sjelle, Skjørring og Laasby, 1676 Provst i Framlev H., 1679 Slots- og Sognepræst i Skanderborg, Skanderup og Stilling og Provst der, † 1688; × **Ide Nicolsdatter Koch**, Datter af Ridder Nicol Koch, polsk Gesandt i Rusland og siden General-Toldinspektør i Danmark. 6 B.
- 5,1. **Nicol Seidelin**, f. 1666 i Sjelle, Mag., 1685 Kapl. hos Faderen, 1687 Sognepræst i Lundum og Hansted, 1688 i Skanderborg, Skanderup og Stilling, Jubellærer, 1702 Provst; fik 1735 Tilbud om Viborg Bispestol; † 12 Juli 1737; × 1686 **Cathrine Hansdatter Luxdorff**, f. 1663, begr. 11 Nov. 1757. 11 B.
- 6,1. **Ide Seidelin**, f. 1690, † Maj 1737 (hendes Portrait, malet 1702, ejes af Admiralinde Müller, Nr. 696); × 1709 **Palle Lasson**, kaldet **Møller**, f. 1677, Ejer af

Møllersdal i Bryrup S. og Opretter af Kobb er- og Jernfabrikkerne der, † Apr. 1757. 15 B.

7,1. **Søren** (Severin) **Møller**, f. Sept. 1710, 1741 Feltpræst v. Tropperne i Hannover, 1742 Sognepræst i Torup, 1749—67 i Fruering og Vitved, † 19 Juli 1773; × 1) Maj 1743 Ingeborg Hansdatter **Agen**, Enke efter hans Formand i Torup Caspar Kølichen (2 B.); 2) **Christine Morville**, Datter af Krigsraad Niels Morville til Brandtbjerg (se Nr. 1337).

8,1. **Palle Møller**, døbt 27 Dec. 1744 i Torup.

8,2. **Hans Daniel Møller**, døbt 27 Juli 1746 sst.

590. 7,2. **Christian Friis Møller**, f. 17 Febr. 1713, 1747 Generalauditeur, 1755 General-Krigscommissarius, 1775 Generalmajor; adlet 31 Marts 1739 med Navnet **de Tuxen**; Swedenborgianer; × **Christiana Elisabeth Hørning**, f. 23 Febr. 1723, Datter af Commercerd. Gouverneur p. Christiansborg i Guinea Andreas Jørgensen Hørning, og Datterdatters Datter af den bekjendte **Lorentz Tuxen**, der var Deltager i Planen til Kronborgs Befrielse 1659. 4 B.

8,1. **Palle Andreas de Tuxen**, f. 9 Maj 1742, Sekretair, i Rusland; † som sindssvag paa Bornholm.

8,2. **Ide Cathrine de Tuxen**, f. 11 Okt. 1744, † ugift 1776.

8,3. **Louis de Tuxen**, f. 30 Okt. 1748, Capitain i russisk og dansk Søetat, Generalkrigs- og Admiralitets-Kommissair, Inspektør v. Øresunds Toldkammer, † 1828; × 1) 1776 **Charlotta Elisabeth Klingfeld**, f. 5 Nov. 1755 i Stokholm, Datter af Oberst i Artill. Claus Jørgen Klingfeld i Helsingfors (2 S., hvoraf 1 dødfødt og 5 D.); 2) Forriges Søster, Enke efter Major **Boye**, † 1833 i Kbhvn.

9,1. **Christian de Tuxen**, f. 1787, i russisk Tjeneste som Søofficier, † 1850. 1 S.

10,1. **Louis Tuxen**, ansat ved en Jernbane i Helsingfors.

9,2. **Ida Cathrine Georgia de Tuxen**, f. 29 Marts 1789 i Kbhvn., † 4 Apr. 1848 i Fredensborg; × 1812 **Christoph Ernst Drechsel**, f. Marts 1771 i Lunde v. Svend-

borg, Husarofficier, Toldkasserer, Oberstlieutn., † 3 Marts 1848 i Fredensborg. 7 B.

10,1. **Charlotte Gustave Drechsel**, f. 2 Juni 1813, ugift.

10,2. **Georg Vilhelm Louis Drechsel**, f. paa Jægersborg 4 Okt. 1814, 1848 Toldinspekt. i Naskov, 1854 Birke-dommer i Silkeborg, Kmjkr.; har skr. om Smugbrænderierne, Oprettelsen af ny Kjøbstæder med særligt Hensyn til Silkeborg, Bidrag i Tidsskrifter, udg. Archiv f. Handel og Told 1845—54; × 16 Marts 1849 **Elisabeth Charlotte Posselt**, f. i Haderslev 13 Sept. 1824, Datter af Oberstlieutn. Christian Frederik v. Posselt. 4 B.

11,1. **Ida Charlotte Drechsel**, f. 26 Apr. 1852; × 4 Sept. 1874 **Peter Michael Hansen**, Directeur f. Drammens Papirfabrikker.

600. 11,2. **Christian Frederik Drechsel**, f. 1 Apr. 1854, Premierlieutn. i Søetaten.

11,3. **Ernst Christoffer Lorents Drechsel**, f. 9 Jan. 1858, 1875 Student.

11,4. **Frederik Ludvig Vilhelm Drechsel**, f. 13 Marts 1864.

10,3. **Edvard August Drechsel**, f. 18 Aug. 1816, † 16 Jan. 1817.

10,4. **Lorents Tuxen Drechsel**, f. 3 Nov. 1817 p. Jægersborg, 1854 Sognepræst i Skagen, ugift, † 21 Juli 1857.

10,5. **Louise Cathrine Drechsel**, f. 15 Nov. 1821; × 12 Marts 1849 **Vilhelm Jürgensen**, f. i Bergen 3 Sept. 1812, Byfoged i Christiania. 1 B.

11,1. **Ida Bolette Jürgensen**, f. 1 Maj 1852.

10,6. **Ernst Georg Vigo Drechsel**, f. 3 Dec. 1824, Aktuar i Slesvig, Prokurator i Slagelse; × 1855 **Gabriele Johannsen**, f. 10 Maj 18.. 3 B.

11,1. **Ida Marie Sophie Drechsel**, f. 26 Dec. 1856.

11,2. **Ernst Diderik Vilhelm Christian Drechsel**, f. 1858.

610. 11,3. **Reinhold Louis Drechsel**.

10,7. **Adelaide Drechsel**, f. 7 Maj 1827, ugift.

9,3. **Benedicte Ulfsparre de Tuxen**, f. 1790; × **Carl Adolph Rothe**, f. 8 Dec. 1767 (Søn af den lærde Thyge

Jesper Rothe og Karen Bjørn), Contreadmiral, Generaladjutant, Kmhr., † 11 Juni 1834. 8 B.

10,1. **Louis Rothe**, f. 1811, Præsident f. St. Thomas og St. Jan, Vice-Gouverneur f. de vestindiske Øer, Kmhr., R.; × 2 Dec. 1840 **Clara Angélique Johanne Falbe**, f. 20 Okt. 1820 (Nr. 766). 3 B.

11,1. **Carl Adolph Rothe**, f. 20 Dec. 1844, Cand. jur., Assistent i Livsforsikringsanstalten af 1871, Kmjkr.

11,2. **Clara Rothe**, f. 1 Aug. 1847; × 8 Dec. 1868 **Christian Frederik Falbe**, (Nr. 779).

11,3. **William Carlton Rothe**, f. 24 Febr. 1852, Second-Lieutn. i Artilleriet.

10,2. **Anna Rosine Rothe**, f. 7 Jan. 1813, † 24 Marts 1872; × i Kbhvn. 14 Sept. 1832 **Thyge Rothe Stampe**, f. 27 Juni 1793, 1844 Legationssekr. i Frankfurt, Departementssekr. og Bureauchef i Udemignsmin. til 1860, Konferensraad, R., DM.; har boet p. Valdemarskilde v. Sorø, nu i Kbhvn. 3 B.

11,1. **Caroline Stampe**, f. 7 Aug. 1833; × 1858 **Alfred v. Rosen**, f. 30 Apr. 1825, Regjeringsrd. i den Kgl. Holstenske Regjering i Pløen, Kmjkr., R. 6 D.

12,1. **Anna Rosine v. Rosen**, f. 20 Maj 1859.

12,2. **Dorothea Charlotte Sophie v. Rosen**, f. 4 Maj 1861.

12,3. **Benedicte Margrethe v. Rosen**, f. 2 Juli 1863.

12,4. **Charlotte Elise v. Rosen**, f. 13 Dec. 1865.

12,5. **Caroline Frederikke Sophie v. Rosen**, f. 11 Juli 1867.

12,6. **Vilhelmine Bertha Zitta Hermine v. Rosen**, f. 26 Sept. 1871.

11,2. **Vilhelmine Louise Stampe**, f. 20 Febr. 1835, † 10 Jan. 1858; × 8 Dec. 1854 **Frederik Frølich**, f. 4 Jan. 1813, Commandeur i Søetaten, R. 2 B.

12,1. **Jakob Lorenz Frølich** f. 1 Dec. 1855.

12,2. **Vilhelmine Louise Emma Frølich**, f. 25 Dec. 1857.

11,3. **Carl Adolph Rothe Stampe**, f. 3 Aug. 1836, Stud.

10,3. **Andrea Bjørn Rothe**, f. 3 Juni 1814; × **Frederik**

- Vilhelm Treschow, f. 1811, Ejer af Brahesborg, Kmhr., Medlem af Bankraadet f. Kbhvn.s Privatbank, † 11 Dec. 1869 p. Brahesborg. 6 B.
630. 11,1. Palæmona Treschow, f. 12 Febr. 1837; × Salomon Gottschalk v. Gejer, f. 2. Maj 1821, svensk Ritmester, Kmhr. 5 B.
- 12,1. Andrea v. Gejer, f. 30 Juli 1856.
- 12,2. Carl v. Gejer, f. 15 Dec. 1857.
- 12,3. Palæmona v. Gejer, f. 22 Nov. 1860.
- 12,4. Vilhelm v. Gejer, f. 8 Febr. 1865.
- 12,5. Gustav v. Gejer, f. 11 Aug. 1868.
- 11,2. Carl Adolph Rothe Treschow, f. 24 Jan. 1839, Cand. jur., Ejer af Brahesborg, Kmhr.; × Sophie Comtesse Rantzau, f. 3 Juni 1844, Datter af Kmhr. C. F. Greve Rantzau t. Frederikslund, Søholm og Brahesholm. 3 B.
- 12,1. Benedicte Treschow, f. 2 Okt. 1865.
- 12,2. Caroline Treschow, f. 1 Juli 1868.
- 12,3. Vilhelm Treschow, f. 22 Jan. 1871.
640. 11,3. Benedicte Treschow, f. 4 Jan. 1841; × Carl David Withusen, f. 1822 Overchirurg v. Kommunehospitalet i Kbhvn., Prof.; † 19 Sept. 1874 i Kbhvn. 2 B.
- 12,1. Carl Bjørn Withusen, f. 5 Juli 1864.
- 12,2. Ausa Withusen, f. 25 Okt. 1866.
- 11,4. Frederik Vilhelm Treschow, f. 26 Juli 1842, Cand. jur., Ejer af Krabbesholm, Hofjægermst., † 15 Marts 1876; × Sophie Suhr, f. 23 Dec. 1851, Datter af Etatsrd., Grosserer O. B. Suhr i Kbhvn. 1 B.
- 12,1. Augusta Clara Sophie Treschow, f. 15 Nov. 1873.
- 11,5. Christian Rosenkilde Treschow, f. 26 Juli 1842, Cand. jur., Ejer af Frydendal, Hofjægermst.; × Kate Ryan, f. 19 Apr. 1849, Datter af Consul Ryan. 3 B.
- 12,1. Frederik Treschow, f. 23 Dec. 1870.
- 12,2. George Harry Ryan Treschow, f. 15 Juli 1872.
- 12,3. Katy Treschow, f. 23 Sept. 1874.
- 11,6. Charlotte Treschow, f. 21 Fbr. 1844; × 1870 Johannes Wolfgang v. Haffner, f. 13 Juni 1845, Cand. jur., Ejer af Brodda i Skaane, Kmjkr. 2 B.

650. 12,1. **Valdemar Haffner**, f. 16 Apr. 1872.
 12,2. **Vilhelm Haffner**, f. 30 Juni 1873.
 10,4. **Karen Rothe**, f. 31 Okt. 1815; × 18 Maj 1837
Frederik Marcus Greve Knuth, f. 11 Jan. 1813 i Christiania, arvede 10 Okt. 1818 Grevskabet Knuthenborg og det Lerchenfeldske Fideikommis (eft. sin Farfader Geheimekonferensraad Frederik Greve Knuth), anlagde Bandholm Havn 1841—43, Amtsrådmedl., 1843 Kmhr., Præs. i Landmandsforsamlingerne i Randers og Odense, 1847 Amtmd. i Sorø, Medl. af Universitets Direkt., $24/3$ — $15/11$ 1848 Udenrigsminister, SK, SN¹, SpCIII¹, Rigsdagsmd., 1851 Forstander f. Herlufsholms Skole, 1852 Folkethmd., 1854 Landsthmd., 1855 Medl. af Rigsretten, 1855 Ejer af Ulstrup, Estvadgaard og Gravballegaard, har skr. Artikler i Tidsskr. og Dagblade; † 8 Jan. 1856 i Kbhvn. 6 B.
- 11,1. **Eggert Christopher Greve Knuth**, f. 29 Okt. 1838, Attaché v. det østerrigske Gesandtskab, 1856 Lehns greve t. Grevskabet Knuthenborg, Kmhr., SN³, NSt.O³, Ne.L³, † 18 Okt. 1874 i Kbhvn.
- 11,2. **Charlotte Comtesse Knuth**, f. 26 Apr. 1840; × 19 Maj 1867 Christian Johan Frederik Greve **Tramp**, f. 7 Sept. 1842, Ejer af Kyø i Aistrup S., Folkethingsmand. 3 B.
- 12,1. **Agnes Lucca Comtesse Tramp**, f. 9 Aug. 1870.
 12,2. **Helge Greve Tramp**, f. 9 Jan. 1872.
 12,3. **Kaj Greve Tramp**, f. 1 Febr. 1874.
- 11,3. **Benedicte Comtesse Knuth**, f. 2 Maj 1842; × 27 Juli 1864 Christian Conrad Sophus Baron **Rosenørn-Lehn**, f. 10 Nov. 1827, Ejer af Røssjøholm i Skaane og Højstrup v. Helsingør. 1 B.
- 12,1. **Frederik Marcus Baron Rosenørn-Lehn**, f. 8 Aug. 1867.
660. 11,4. **Karen Comtesse Knuth**, f. 4 Sept. 1845, † 4 Febr. 1846.
- 11,5. **Marie Elisabeth Comtesse Knuth**, f. 7 Marts 1849; × 14 Sept. 1869 Vilhelm Carl Casper Joa-

chim Ove Bendt Baron **Wedell-Wedellsborg**, f. 6 Okt. 1840, Ejer af Store Borupgaard v. Horsens.

11,6. **Adam Vilhelm Greve Knuth**, f. 5 Sept. 1854²; 1874 Lehns greve t Grevskabet Knuthenborg.

10,5. **Charlotte Elisabeth Rothe**, f. 1816, ugift, † 1842.

10,6. **Martha Gustava Rothe**, f. 10 Jan. 1820; × 5 Nov. 1845 **Viggo Rothe**, f. 20 Jan. 1814 i Kbhvn., 1845 Kontorchef i General-Toldkm.- og Comm.-Collegiet, 1848 Direktør f. den roeskildske Jernbane, 1855 admin. Direktør f. de sjællandske Jernb., 1849—54 Folkethmd. f. Kbhvn., 1851 og 52 Statsrevisor, 1858—62 Borgerrepræs. i Kbhvn., Etatsrd., C¹, DM, SV², SN³; har skr. Agerdyknings-Chemie, Danmarks industr. Forhold, Om en skandin. Handels- og Toldforening, Om en Reform af Lovgivn. ang. Næringsvæsenet, Dansk Handels- og Industri-Statistik, Artikler i Tidsskr. og Aviser. 6 B.

11,1. **Ludvig August Rothe**, f. 26. Nov. 1846, † 16 Jan. 1847.

11,2. **Charlotte Christine Rothe**, f. 6 Nov. 1847; × 10 Marts 1869 **Thorvald Jørgen Henrik Haarløv**, f. 11 Maj 1836, Lieutn., Sektionsinspektør v. de sjællandske Jernbaner, R. 2 B.

12,1. **Helga Henriette Haarløv**, f. 17 Dec. 1871.

12,2. **Viggo Rothe Haarløv**, f. 21. Aug. 1872.

11,3. **Carl Adolph Rothe**, f. 29 Jan. 1849, † 14 Apr. s. A.

670. 11,4. **Benedicte Ulfspærre Rothe**, f. 31 Maj 1850; × 20 Maj 1874 **Nicolaj Eugen Peter Julius Holten-Bechtolsheim** f. 30 Jan. 1844, Overgartner p. Valdemarsslot p. Taasinge. 1 B.

12,1. **Hans Gustav Nicolaj Holten-Bechtolsheim**, f. 20 Marts 1875.

11,5. **Charlotte Rothe**, f. 23 Dec. 1851; × 2 Dec. 1874 **Thorvald Wienberg**, f. 10 Maj 1844, Architekt.

11,6. **Thalia Rothe**, f. 15 Dec. 1857.

10,7. **Margrethe Christine Rothe**, f. 7 Juni 1824; × **August Willads Bech**, f. 21 Juli 1815, 1840—47 Ejer

af Fredsholm, 1846 af Valdbysgaard og Gods, Hofjægermester, R., DM., ØFr.Jos.²; har skr. Artikler i Tidsskr. f. Landoekøn. 4 B.

11,1 **Jørgen Peter Bech**, f. 7 Sept. 1843, Ejer af Valdemarskilde i Sjælland; × **Caroline Suhr**, f. 7 Nov. 1850, Datter af Etatsraad Theodor Suhr i Kbhvn. 3 B.

12,1. **August Willads Bech**, f. 14 Juli 1873.

12,2. **Alice Bech**, f. 15 Juni 1874.

12,3. **Carl Bech**, f. 3 Sept. 1875, † 4 Sept. s. A.

11,2. **Carl Adolph Rothe Bech**, f. 25 Sept. 1847, Cand. polit., Ejer af Engelsholm v. Vejle; × 1874 **Josepha Pepita del Carmen Petersen**, f. 17 Juni 1851, adopt. Datter af Grosserer Georg Petersen i Kbhvn.

680. 11,3. **Benedicte Ulfspærre Bech**, f. 6 Marts 1857.

11,4. **Ellen Sophie Magdalene Bech**, f. 11 Sept. 1860.

10,8. **Louise Rothe**, f. 2 Febr.(?) 1825, † 24 Juli 1834.

9,4. **Christiane Gustava de Tuxen**, f. 29 Sept. 1792, † 28 Maj 1866; × 25 Dec. 1812 **Peter Frederik Quaade**, Chef for Ingenieurkorpset, Generalmajor, C., DM.; † 1 Marts 1850. 5 B.

10,1. **George Joachim Quaade**, f. 30 Aug. 1813, Departementschef i Udenrigsmin., 1864 Udenrigsminister, 1865 overordl. Gesandt og befuldm. Minister v. det preussiske Hof og det nordtyske Forbund, Kmhr., SK., DM., NEKr.¹, Pr.RØ.¹, Sp.lKr.¹, IM.&L.¹, SN.², RSt.A.², RStan.^{2*}, ØJKr.², HG.^{2*}, SFl.², Sp.CIII.², FÆL.¹, BL.³, × 1) 14 Nov. 1851 **Caroline Amalia Baronesse Selby**, (Nr. 748), f. 18 Okt. 1824, † 5 Okt. 1862 (3 Børn); 2) 26 Okt. 1863 Forriges Tvillingsøster **Caroline Baronesse Selby**, (Nr. 747); (u. B).

11,1. **Christian Fritz Charles Peter Quaade**, f. 25 Dec. 1852, Stud. jur.

11,2. **Louise Ella Augusta Fanny Caroline Quaade**, f. 10 Marts 1856.

11,3. **Elisabeth Margrethe Quaade**, f. 5 Okt. 1862.

10,2. **Cordelia Louise Augusta Charlotte Magdalene Quaade**, f. 3. Aug. 1815.

10,3. **Louise Gustava Adelheid Quaade**, f. 26 Juni 1817; × 7 Sept. 1842 **Rudolf Uranius Cederschiöld**, f. 11 Juli 1806, Medl. af det Kgl. Svenske Kammerkolegium, Kmhr., SN³. 3 B.

690. 11,1. **Gustava Anna Julia Frederika Gabriella Cederschiöld**, f. 23 Sept. 1843.

11,2. **Steffan Fredrik Robert Per Cederschiöld**, f. 28 Jan. 1847, Ammanuensis i det Kgl. Svenske Cancellies Civil-Depart., Kmjrkr.; × 18 Nov. 1873 **Sofia Montgomery**, f. 18 Juli 1853, Datter af Brukspatron Robert Montgomery Cederhjelm. 1 B.

12,1. **Stefana Sofia Cederschiöld**, f. 27 Dec. 1874.

11,3. **George Louis Cederschiöld**, f. 10 Juli 1852, jur. philos. Cand., Handelsfuldmægtig.

10,4. **Augusta Caroline Adolphine Quaade**, f. 13 Juli 1820, † 7 Nov. 1866.

10,5. **Louis Magnus Johan Christian Carl Quaade**, f. 7 Marts 1825, Capitain i Infanteriet.

9,5. **Louise Charlotte de Tuxen**, f. 9 Okt. 1793; har været Statsfrue hos Dronning Desideria af Norge og Sverrig; × 14 Jan. 1814 **Jochum Nikolaj Müller**, f. 1 Febr. 1775, Viceadmiral i den norske Marine, R, DM, SSv.¹, Med. f. 2 Apr. 1801; † 2 Jan. 1848 (u. B.).

9,6. **Charlotte Elisabeth de Tuxen**, f. 30 Apr. 1795 i Helsingør; × 1) 1811 **George Joachim Grodtschilling**, f. 6 Febr. 1785 i Frederiksværn, Premierlieutn. i Søetaten; † 6 Juli 1812 p. Fregatten Najaden i Lyngør Havn; 2) 22 Okt. 1813 **Friederich Detlev Heinrich van Dudden**, f. 20 Febr. 1768 i Glückstadt, Generalmajor, † 31 Maj 1850; 3) 1821 **Frederik Stephanus Thorckelin**, f. 24 Okt. 1794 i Kbhvn., Overauditeur, Kmjrkr., † 27 Febr. 1840. 4 B.

10,1. **Augusta Caroline Amalie v. Dudden**, f. 17 Maj 1814 i Glückstadt; × 1843 **Hother Christopher Glahn**, f. 22 Aug. 1807 i Kbhvn., Overauditeur ved 3die Dragon-

regiment, 1851 Herredsfoged i Nørvang og Torrild H., R., DM.; har udg. „Vejledning i Krigsartiklerne“; † 26 Febr. 1876 i Veile. 2 B.

11,1. **Johanne Frederikke Camilla Glahn**, f. 7 Juli 1844 i Aarhus.

700. 11,2. **Frederik Glahn**, f. 4 Nov. 1847 sst.

10,2. **Louis Carl Vilhelm v. Dudden**, f. 28 Maj 1815, † 9 Juli 1836.

10,3. **Friederich Heinrich Detlef v. Dudden**, f. 17 Sept. 1816, Godsejer i Holsten; × **Ida Rømeling**.

10,4. **Cecil Thorkelin**.

8,4. **Adam Gottlob de Tuxen**.

7,3. **Nicolaj Møller**, f. 1715, 1740—50 Proprietair t. Skovgaard ved Vejle; × **Cathrine Mette Seidelin** (Nr. 1575). 5 B.

8,1. **Jørgen Møller**, Student.

8,2. **Hans Møller**, Bonde i Jelling.

8,3. **Maren Møller** (i Oddinse Præstegaard).

8,4. **Anna Cathrina Møller**; × **Christian Hjerm**, Degn i Hjerm og Gimsing.

710. 8,5. **Anna Dorothea Møller**; × **Ulrich Frich**, Kjøbmand i Kolding. 3 B.

9,1. **Niels Frich**.

9,2. **Magdalene Frich**.

9,3. **Karen Frich**.

7,4. **Jørgen Seidelin Møller**, f. 8 Maj 1717, 1738 Rektor i Skanderborg, siden Chordegner der og Degn i Skanderup og Stilling, 1758 Sognepræst i Adslev og Miesing, † 10 Marts 1779; × 1) **Anna Margrethe Bang**, f. c. 1727, † 6 Apr. 1766 (9 B.); 2) **Inger Maria Arrøe**, f. c. 1737, Datter af Provst Niels Iversen Arrøe p. Fuur; † 12 Apr. 1774. (4 B.)

8,1. **Palle Seidelin Møller**, f. 21 Sønd. e. Tr. 1759, † 20 Aug. 1773.

8,2. **Niels Seidelin Møller**, f. 26 Aug. 1761.

8,3. **Ide Marie Seidelin Møller**, f. 17 Marts 1763 i Adslev, † 25 Nov. 1842; × **Ulrik Anton Falbe**, døbt i

Kbhvn. 22 Marts 1746, Capitain i Søetaten, Inspekteur v. Øresunds Toldkammer, † 17 Dec 1795. 5 B.

9.1. **Engelke Margrethe Charlotte Falbe**, f. 1785, † 10 Dec. 1843; × 1 Nov. 1805 **Isaak Gløerfelt**, svensk Consul og Postkommissair i Helsingør; † 1815(16). 5 B.

10.1. **Antonie Gløerfelt**; × **Völckers**, Læge i Holsten. B.

720. 10.2. **Angelique Gløerfelt**; × **Bineau**, Kjøbmand i Tunis. 2 D., 1 S.

10.3. **Carl Louis Christian Georg Gløerfelt**, f. 15 Sept. 1812 i Helsingør, 1851 Katechet i Assens og 1852 i Helsingør, 1856 Sognepræst i Kjøge og Ølseagle; en Tale af ham findes i „Mindefesten paa Assens Kirkegaard den 6te Juli 1851“; × 1) i Altenkrempe i Holsten 17 Maj 1838 **Harriet Cathrine Munk**, f. i Kbhvn. 29 Maj 1817, Datter af Capt. Hans Frederik v. Munk, † 23 Sept. 1860 (1 S., 1 D.); 2) 23 Okt 1861 **Charlotte Amalie Fisker**, f. i Kbhvn. 26 Okt. 1821, Datter af Kmdr. i Søetaten. Kmhr. Hans Fisker (u. B.).

11.1. **Fritz Gløerfelt**, Officier, † i Krigen 1864.

11.2. **Thora Gløerfelt** (adopt. af sin Onkel General Ræder i Christiania).

10.4. **Bror Viggo Valfred Gløerfelt**, Havneoppebørsels-Kontrolleur i Kbhvn, Kmrdr. B.

10.5. **Natalia Gløerfelt**, f. 1815; × **Fries**, Kommandeur, i Drammen (u. B.).

9.1. **Christiane Georgine Louise Falbe**, f. 15 Apr. 1786, † 11 Nov. 1843 i Kbhvn.; × p. Frederiksgave 1 Juli 1806 **Charles Borre Baron de Selby**, f. 31 Aug. 1778 p. Christianshavn, 1810 Gesandt hos Kongen af Westphalen og 1820 i Nederlandene, Kmhr., Hofjægstr., Geheimsekfrd., SK., DM, NEKr.¹, 1823—40 Fjer af Ourupgaard og Kringelborg; har skr. *Observations sur la Déclaration de S. M. Britannique publiée en Sept. 1807*; † 30 Juli 1849 i Kbhvn. 10 B.

10.1. **Eleonore Christine Baronesse Selby**, f. 20 Apr.

1807, † 12 Apr. 1867; × 30 Juni 1845 Frederik Ludvig Gottlieb Baron **Wedell-Wedellsborg**, f. 4 Nov. 1818, Oberst, Kommandeur f. Livgarden t. Hest, Kmhr., R, DM.; † 17 Aug. 1869. 1 D.

11,1. **Marie Louise Charlotte Vilhelmine** Baronesse **Wedell-Wedellsborg**, f. 9 Juni 1848, † 13 Okt. 1876; × 22 Sept. 1871 Niels Basse **Fønss**, Kmhr., Hofjægstr., til Stamhuset Hindsgavl, f. 9 Maj 1827. 1 D.

12,1. En Datter, f. 1876.

730. 10,2. **Ida Nicolette** Baronesse **Selby**, f. 25 Nov. 1810, † 16 Febr. 1845; × 19 Okt. 1836 Thierry Baron van **Brienen**, i Holland; † 9 Apr. 1863. 3 B.

11,1. **Louise** Baronesse van **Brienen**, f. 26 Okt. 1837; × 26 Juli 1860 Ferdinand Vicomte **Spoelberch**. 1 S.

12,1. **Louis Spoelberch**, f. 1 Juli 1861.

11,2. **Arnold Justin Marie** Baron van **Brienen**, f. 18 Juli 1839; × 1) 1862 Justine Baronesse **Kengers**, † 10 Juli 1863 (1 D.); 2) 16 Nov. 1865 Marie Louise Baronesse de **Tuyt** (3 D.).

12,1. **Ida** Baronesse van **Brienen**, f. 23 Juni 1863.

12,2. **Charlotte** Baronesse van **Brienen**, f. 16 Nov. 1865.

12,3. **Helene** Baronesse van **Brienen**, f. 29 Jan. 1868.

12,4. **Marguérite** Baronesse van **Brienen**, f. 10 Marts 1871.

11,3. **Wilhelm** Baron van **Brienen**, f. 15 Nov. 1843, † 4 Marts 1873.

10,3. **Jeromia Cathrine** Baronesse **Selby**, f. 24 Jan. 1812, † 14 Sept. 1848; × 13 Okt. 1838 Henrik Greve **Bille-Brahe** t. Grevskabet Brahesminde, f. 21 Jan. 1798, overordl. Gesandt og befuldm. Minister i Wien, Geheimekonferensraad, Kmhr. SK., DM., ØIK¹, Pr.RØ.¹, RSt.A.¹, NEK.², Patron f. Odense adel. Jomfrukloster, † 7 Apr. 1875. 1 S.

740. 11,1. **Preben Charles** Greve **Bille-Brahe-Selby** til

Grevskabet Brahesminde, f. 14 Nov. 1842, Besidder af det Frihrl. Selbyske Forlods, Hofjægstr.; × 12 Maj 1865 Antoinette Beate Augusta Comtesse Rantzau, f. 25 Febr. 1843, Datter af Kmhr. Carl Frederik Greve Rantzau til Frederikslund, Søholm og Brahesholm. 5 B.

12,1. **Jeromia Caroline Comtesse Bille-Brahe-Selby**, f. 27 Maj 1866.

12,2. **Caroline Louise Comtesse Bille-Brahe-Selby**, f. 26 Juli 1867.

12,3. **Henrik Greve Bille-Brahe-Selby**, f. 24 Aug. 1870.

12,4. **Preben Charles Baron Bille-Brahe-Selby**, f. 8 Sept. 1871.

12,5. **Carl Frederik Daniel Baron Bille-Brahe-Selby**, f. 7 April 1874.

10,4. **Charles Ernst Alexander Vilhelm Valentin Niels Robert Baron Selby**, f. 23 Aug. 1813, Legationssekretair i Haag, Kmjkr, † 25 Maj 1843.

10,5. **Caroline Baronesse Selby**, f. 18 Okt. 1824; × **George Joachim Quaade** (Nr. 684).

10,6. **Caroline Amalie Baronesse Selby**, f. 18 Okt. 1824; × **George Joachim Quaade** (Nr. 684).

9,3. **Johanne Caroline Vilhelmine Falbe**, f. 10 Marts 1789, † 3 Marts 1823; × 1 Nov. 1816 Enkemd. Preben Greve **Bille-Brahe**, f. 25 Febr. 1772, Kmhr., Geheimsekfrd., SK., DM., SN.¹; fik 9 Maj 1798 Stamhuset Hvedholm, Stensgaard, Østrupgaard og Damsboe oprettet til Grevskab under Navnet Brahesminde (se hans ældste Søn Henrik, Nr. 725), og 10 Nov. 1811, Egeskov til Stamhus for sin næstældste Søn, Frederik Siegfrieds Linie; ejede tillige Svanholm; Patron f. Odense Jomfrukloster; † 21 Sept. 1857 p. Hvedholm. 3 B.

750. 10,1. **Eleonore Sophie Comtesse Bille-Brahe**, f. 9 Aug. 1817; × 24 Juni 1842 **Ferdinand Baron Wedell-Wedellsborg**, f. 1791, Overførster ved Vallø, Kmhr., Hofjægermester, R., DM., † 22 Jan. 1862. 4 B.

11,1. **Preben Baron Wedell-Wedellsborg**, f. 14 Maj

1843, Forstjkr, Ejer af Borupgaard; × 23 Jan. 1872
 Caroline Susanne Baronesse **Bertouch-Lehn**.

11,2. **August Frederik Baron Wedell-Wedellsborg**, f.
 20 Dec. 1844, Premierlieutn.

11,3. **Johanne Ida Birgitte Baronesse Wedell-Wedells-
 borg**, f. 11 Maj 1846; × 23 Maj 1869 Christian Greve
Ahlefeldt-Laurvigen. 2 B.

12,1. **Frederik Greve Ahlefeldt-Laurvigen**, f. 14 Juni
 1870.

12,2. **Preben Ferdinand Greve Ahlefeldt-Laurvigen**,
 f. 27 Okt. 1872.

11,4. **Joachim Baron Wedell-Wedellsborg**, f. 22 Juni
 1852.

10,2. **Johan Christian Baron Bille-Brahe**, f. 2 Juli
 1819, 1855 Amtmd. over Skanderborg Amt, derefter i
 Holbæk Amt, nu Stiftamtmd. i Sjællands St. og Amtmd.
 i Kbhvns. Amt, Kmhr., C², DM, SN³, Ejer af Svanholm;
 × 21 Febr. 1852 Marie Caroline Vilhelmine Com-
 tesse **Moltke** af Bregentved, f. 23 Juli 1828. 6 B.

11,1. **Preben Vilhelm Baron Bille-Brahe**, f. 29 Dec.
 1852.

11,2. **Adam Vilhelm Baron Bille-Brahe**, f. 26 Aug.
 1855.

760. 11,3. **Axel Henrik Baron Bille-Brahe**, f. 12 Aug 1858.

11,4. **Marie Elisabeth Baronesse Bille-Brahe**, f. 7 Nov.
 1863.

11,5. **Johanne Ida Eleonore Baronesse Bille-Brahe**,
 f. 6 Nov. 1868.

11,6. **Julie Henriette Joachime Baronesse Bille-Brahe**,
 f. 21 Jan. 1873.

10,3. **Ida Marie Comtesse Bille-Brahe**, f. 2 Aug 1821,
 Overhofmesterinde hos H. M. Dronning Louise, RSt.Cath.;
 × 8 Marts 1845 Christian Høyer Bille, overordl. Ge-
 sandt og befuldm. Minister i Hamborg, Stockholm og til-
 sidst London, Kmhr., Geheimekfrd., SK, DM; † 19 Juni
 1853 i London.

9,4. **Christian Tuxen Falbe**, f. 5 Marts 1791, Kom-

mandeur i Søetaten, 1820 Generalkonsul i Tunis og 1833—35 i Grækenland, Generalkrigskm., Kmhr., 1847 Direktør f. Kongens archæol. Samling, R, DM, FÆL, GFr., Pr.RØ; har udg. Recherches sur l'emplacement de Carthage, Excursions dans l'Afrique septentr., Meteorol. Beobachtungen in Tunis, Annonce d'un ouvrage sur les médailles de l'ancienne Afrique par C. T. Falbe et J. C. Lindberg, Vases antiques de Pérou, o. s. v.; † 19 Juli 1849; × 28 Jan. 1820 Clara Andrea Johanne Margrethe Ipsen, f. 25 Aug. 1800. 5 B.

10,1. Clara Angelique Johanne Falbe, f. 20 Okt. 1820; × Louis Rothe (Nr. 613).

10,2. Ida Louise Mathilde Falbe, f. 30 Juni 1822 i Tunis, † 27 Nov. 1849 p. Reise t. Vestindien; × 2 Juni 1841 John Christian Mathias Trepka, f. 28 Dec. 1809 i Kbhvn., Oberst i Infant.; † 25 Juli 1850 i Slaget v. Isted i Øvre Stolk. 2 B.

11,1. Christian Trepka, f. 20 Juni 1842, Stud. jur., Lieutn., † 1864, dødelig saaret v. Erobringen af Als.

11,2. Alma Trepka, f. 22 Juni 1845; × Carl Heinrich Bloch, f. 23 Maj 1834 i Kbhvn., Historiemaler, Prof., Medl. af Akademiet, R. 5 B.

770. 12,1. Poul Trepka Bloch.

12,2. Ida Alma Trepka Bloch.

12,3. Emmanuel Trepka Bloch og

12,4. Michael Trepka Bloch, Tvillinger.

12,5. Jørgen Andersen Trepka Bloch, f. 2 Apr. 1875.

10,3. Johanne Caroline Vilhelmine Falbe, f. 26 Juni 1824, Hofdame hos Prindsesse Alexandra, Stiftsdame i Vallø.

10,4. Carl Vigant Monterose Falbe, f. 11 Aug. 1826, Capitain i Søetaten, R, RSt.A², RStan.², FÆL³, † 19 Juni 1871; × Emeline Mac Arthur. 2 B.

11,1. Christian Falbe, f. 21 Juni 1866 i London.

11,2. William Vigant Falbe, f. 10 Nov. 1867 i Cannes.

10,5. Christian Frederik Falbe, f. 15 Sept. 1828, frivillig Deltager i Krigen 1848—50, Premierlieutn. i 2det

Jægerkorps, Capt. à la suite, Legationssekr. i London, Ministerresid. v. Hofferne i Madrid og Lissabon, overordl. Gesandt og befuldm. Minister i Wien, Kmhr., C², DM, Po.Chr.¹, RSt.A², FÆL³; × 8 Dec. 1868 Clara **Rothe**, f. 1. Aug. 1847 (Nr. 615). 4 B.

780. II,1. **Ida Andrea Falbe**, f. 3 Juni 1870, Klosterfrøken i Odense.

II,2. **Clara Emmeline Falbe**, f. 10, † 18 Nov. 1871.

II,3. **Christian Johan Boye Mogens Falbe**, f. 11 Dec. 1873, † 7 Apr. 1874.

II,4. **Carl Vigant Tyge Falbe**, f. 11 Apr. 1875.

9,5. **Anton Ulrik Falbe**, f. 17 Marts 1796, Generalmajor, Kommdr. f. 1ste Artillerireg., R, DM, Pr.RØ³, HG³, BL³; × 27 Apr. 1827 Maria **Lund**, Datter af Kbmd. Lund i Helsingør. 6 B.

10,1. **Anton Ulrik Troels Wenzel Falbe**, f. 27 Maj 1829, Leutn. i Artill., †.

10,2. **Ida Elisabeth Eleonore Franziska Falbe**, f. 17 Nov. 1831, † Jan. 1874.

10,3. **Alfred Preben Carl Falbe**, f. 28 Jan. 1834, dansk Consul p. Portorico i Mayaguez; gift; Børn.

10,4. **Louise Christiane Falbe**, f. 21 Sept. 1836, †.

10,5. **Frederik Falbe**, f. 18 Marts 1838, †.

790. 10,6. **Oscar Vilhelm Falbe**, f. 7 Apr. 1846, v. det Kgl. Generalkonsulat i Paris.

8,4. **Jens Jørgen Seidelin Møller**, f. 16, † 30 Apr. 1764.

8,5. **Else Cathrine Seidelin Møller**, f. 6, † 7 Apr. 1766.

8,6. **Ane Magdalene Seidelin Møller**, f. 20 Dec. 1769.

8,7. **Cathrine Møller**, f. 27 Jan. 1771.

8,8. **Niels Arrøe Møller**, f. 30 Marts 1774, 1799 p. Kapl. hos sin Morbroder p. Fuur Iver Nielsen Arrøe, 1816 Sognepræst p. Jegindø, † 4 Juli 1826; × 1) Susanne Margrethe **Hansen**; 2) Johanne **Sørensdatter** fra Madsballegaard p. Fuur, f. c. 1765, † 1832 i Karby; (u. B.).

8,9. **Christiane Tuxen Møller**, f. 30 Marts, † Nov. 1774.

7,5. **Peter Christian Møller**, f. 1718, Regimentskvartermester i Norge.

7,6. **Else Cathrine Møller**, f. 1721; × **Busch**, By- og Herredsfoged i Horsens. 9 B.

8,1. **Magdalene Busch**.

800. 7,7. **Valdborg Maria Møller**, f. 1722; × **Johan Larsen Bruun**, f. 1726 i Kolding, Mag., 1753—57 resid. Kap. i Mariager. 3 B.

8,1. **Lorentz Bruun**.

8,2. **Ide Bruun**.

8,3. **Anna Kingo Bruun**, † c. 1838; × **Hans Christian Hansen**, f. 8 Apr. 1753 i Flensborg, 1777 Mag. i Philol., 1778 Inspektør p. Regentsen, 1778—1806 Conrektor i Helsingør, 1806 Major og Kommdr. v. det borgerl. Artillerikorps sst., Oberst. R, DM; † 20 Febr. 1843 i Helsingør. 3 B.

9,1. **Louise Hansen**, f. 1787(8), † 18 .

9,2. **Christian Frederik Hansen**, f. 29 Nov. 1788 i Helsingør, Cand. jur., 1831 Undervisningsdirekteur f. den militaire Højskole, 1842 Oberst og Deputeret i Generalkrigskommisariets Kollegiet, 1848 Kommandant p. Als, Nov. s. A. Krigsminister til Aug. 1851 og fra 1852—54, Generallieutenant, RE, SK, DM, SSv.¹, RHØ, Ejer af Snertingegaard ved Vordbg., † 1872, ugift.

9,3. **Frederik Ferdinand Hansen**, f. 1794, Prokurator i Vestindien, derefter Ejer af Flynderupgaard i Tikjøb S.; har udg. flere juridiske Piecer; † 5 Jan. 1839.

7,8. **Mette Seidelin Møller**, f. 1723; × **Lars Nielsen Ursin**, f. 5 Sept. 1706, 1742 Interessent i Møllersdals Værker, 1761 Kgl. Bogholder-Fuldmægtig. 9 B., hvoraf 5 døde spæde.

8,1. **Niels Ursin**, f. 19 Apr. 1748, Retsbetjent p. St. Croix.

8,2. **Anna Christence Ursin**, f. 11 Okt. 1756.

810. 8,3. **Jacob Ursin**, f. 20 Dec. 1757.

8,4. **Johannes Ursin**, f. 4 Febr. 1762.

7,9. **Hans Seidelin Møller**, f. 1725, beboede Nørre Mølle ved Vejle; × Gjertrud **Wærn**. 6 B., hvoraf 1 levede.

8,1. **Palle Seidelin Møller**.

7,10. **Matthias Møller**, f. 1731, i Vestindien.

6,2. **Christine (Kirstine) Nicolsdotter Seidelin**, f. 1691, † 17 Febr. 1733; × 1710 Enkemd. **Christopher Nielsen Bøgh**, f. 10 Febr. 1663, 1693 Sognepræst i Trige og Ølsted, 1719 Provst i V. Lisberg H., † 14 Febr. 1736. 9 S., 3 D.

7,1. **Dorthe Cathrine Bøgh**, f. 20 Dec. 1711, † 11 Jan. 1734.

7,2. **Niels Bøgh**, f. 19 Juli 1713, † 4 Jan. 1727.

7,3. **Hans Jørgen Bøgh**, f. 20 Dec. 1714 i Trige, 1738 Sognepræst i Trige og Ølsted, † 9 Juni 1773; × i Odder 27 Febr. 1744 **Anna Sørensdatter**, † 3 Nov. 1806. 14 B.

8,1. **Kirstina Marie Bøgh**, f. 18 Aug. 1745; × 30 Juni 1769 **Hans Christian Høxbroe**, Kbmd. i Kolding. 1 B.

820. 9,1. **Hans Jørgen Høxbroe**.

8,2. **Christopher Bøgh**, f. 2 Nov. 1746, † 20 Juli 1749.

8,3. **Søren Bøgh**, f. 12 Juni 1748.

8,4. **Anna Catharina Bøgh**, f. og † 30 Aug. 1749.

8,5. **Anne Catharina Bøgh**, f. 11 Nov. 1750, † 20 Dec. 1791; × 7 Dec. 1773 **Jørgen Christensen Sadolin**, f. 1735, 1773 Sognepræst i Trige og Ølsted, begr. 9 Aug. 1793 (u. B.).

8,6. **Dorthe Catharina Bøgh**, f. 11 Nov. 1752.

8,7. **Christopher Bøgh**, f. 4 Marts 1754, Student, Degn i Sjælland(?).

8,8. **Bodil Bøgh**, f. 12 Aug. 1755; × **Glahn**, Forpagter p. Teglgaarden i Aalborg Amt.

8,9. **Christiana Bøgh**, f. 19 Sept. 1756, ugift.

8,10. **Marie Anne Bøgh**, f. 26 Aug. 1757, ugift.

830. 8,11. **Niels Bøgh**, f. 8 Dec. 1758.

8,12. **Anders Bøgh**, f. 25 Febr. 1760.

8,13. **Nichel (Nicolaj) Seidelin Bøgh**, f. 25 Aug. 1761, Kjøbmand i Christiania. 1 S.

9,1 **Hans Bøgh**.

8,14. **Fredericha Bøgh**, f. 17 Juni 1765; × 16 Apr. 1793 **Rasmus Olesen**, Ejer af Rosenlund. 4 B.

9,1. **Hans Henrik Bøgh**, f. 3 Sept. 1795, Skolelærer i Sneesløv v. Nestved, † 1872; × **Maria Dorothea Møller**, f. 7 Juli 1803, Datter af Havnefoged Erik Nielsen Møller i Kbhvn., † 25 Apr. 1865. 10 B.

10,1. **Erik Bøgh**, f. 17 Jan. 1822 i Kbhvn., 1842—44 Skolelærer i Fugleberg i Sorø Amt, bekendt Forfatter af Vaudeviller og Digte, 1860—77 Direktør f. Casinos Theater i Kbhvn., Redaktør af „Folkets Avis“; × 1850 **Andrea Schøyen**, f. 17 Aug. 1825, Datter af Capt. Aslak Schøyen i Odalen i Norge (u. B.).

10,2. **Christian Anthon Bøgh**, f. 29 Okt. 1824, Sadelmager; × 1852 **Maren Hansen**. 2 B.

11,1. **Johanne Frederikke Bøgh**, f. 31 Jan. 1854.

11,2. **Marie Emilie Bøgh**, f. 6 Maj 1868.

840. 10,3. **Carl Henrik Bøgh**, f. 2 Sept. 1828, Dyrmer, Prof.; × **Nanny Møller**, Datter af Overauditeur Møller 2 B.

11,1. **Valdemar Bøgh**, f. 28 Febr. 1864.

11,2. **Elisabeth Bøgh**, f. 1 Dec. 1865.

10,4. **Hansine Henriette Bøgh**, f. 19 Aug. 1830, † 18 Maj 1866; × 28 Apr. 1852 **Hansen**, Væver i Sneesslev, Kjøbmand i Haldager. 5 B.

11,1. **Martin Viggo Hansen**, f. 18 Marts 1853.

11,2. **Thora Kirstine Hansen**, f. 8 Marts 1855.

11,3. **Frederik Immanuel Hansen**, f. 8 Aug. 1859.

11,4. **Andreas Severin Hansen**, f. 14 Jan. 1862.

11,5. **Ewald Bøgh Hansen**, f. 9 Maj 1866.

10,5. **Emilie Anthonia Bøgh**, f. 5 Dec. 1832; × 19 Jan. 1872 **Poulsen**, Landmand i Jowa (u. B.).

850. 10,6. **Emma Vilhelmine Bøgh**, f. 20 Marts 1836.

10,7. **Maria Emilie Bøgh**, f. 25 Dec. 1840, Lærerinde i Kbhvn.

10,8. **Eleonora Frederikke Bøgh**, f. 23 Okt. 1843; × 26 Marts 1867 **Diderichsen**, Gaardejer, nu Partikulier i Nykjøbing p. F. 2 B.

11,1. **Kathinka Maria Jørgine Diderichsen**, f. 28 Jan. 1868.

11,2. **Hans Diderik Emil Diderichsen**, f. 30 Aug. 1872.

10,9. **Frederik Emil Bøgh**, f. 10 Sept. 1847, Lærer og Organist i Rødby; × 23 Maj 1873 **Alfrida Lützen**, Datter af Godsforv. Lützen p. Christianssæde (u. B.).

7,4. **Ide Margrethe Bøgh**, f. 24 Jan. 1716, begr. 17 Febr. 1790; × 8 Nov. 1736 **Laurids Sørensen Waarsøe**, f. 1711 p. Sødringholm, 1736—38 Vicepræst i Trige og Ølsted (da hans Svoger var for ung), 1739 Sognepræst i Blegind og Hørning, 1763 Provst i Hjelmlev H., † 12 Juli 1780. (Hans Fader S. Larsen Thestrup, Forpagter p. Sødringholm, Inspektør p. Grevskaftet Løvenholm, ejede Vaarsø i Horsens Fjord, og Familien har Navn derfra.) 15 B.

8,1. **Søren Worsøe**, f. 19 Okt. 1737, † 6 Jan. 1738.

8,2. **Witthe Nille Worsøe**, f. 12 Nov. 1739, ugift, † 1781.

8,3. **Christopher Worsøe**, f. 18 Febr. 1741, 1779 Sognepræst i Tønning og Træden, † 8 Marts 1787; × 26 Nov. 1779 **Ida Juliane Margaretha Hviid**, Datter af Commerced. Lauritz Hviid til Jungetgaard i Salling (se Nr. 1090) og Enke eft. Mathias Brøndum i Aarhus Mølle (se Nr. 888). 1 D.

860. 9,1. **Laurentia Ide Margrethe Worsøe**, døbt 17 Dec. 1782, ugift.

8,4. **Johanne Marie Worsøe**, f. 23 Febr., † 30 Juli 1742.

8,5. **Søren Worsøe**, f. 29 Maj 1743, Apotheker i Holbæk, † 28 Apr. 1804; × **Catharine Hedeveg Bagger**, Datter af Sognepr. Jakob Bagger i Kundby og Enke eft. Apoth. Bernhard Hagen, † 11—12 Aug. 1820. Børn.

9,1. **Wibeke Ida Margrethe Worsøe**, f. 26 Marts 1788 i Holbæk, † 12 Maj 1860 i Kbhvn.; × 1805 Niels Vilhelm v. **Stokfleth**, f. 29 Sept. 1780 i Kornerup S., Major i Vejkorpset, † 24 Dec. 1831 i Kolding. 6 B.

10,1. **Christopher Christen William Stokfleth**, f. 26 Sept. 1809.

10,2. **Laurids Valdemar Andreas Stokfleth**, f. 7 Maj 1815.

10,3. **Trine Henriette Adolphine Stokfleth**, f. 23 Sept. 1818.

10,4. **Sophie Marie Emilie Frederikke Agathe Stokfleth**, f. 27 Maj 1824.

10,5. **Heinrich Cajus Emil Stokfleth**, f. 5 Juni 1826, Capitain i Infanteriet, R, Landmaaler, † 29 Aug. 1859 i Aalborg.

10,6. **Frederik Hannibal Edvard Harald Stokfleth**, f. 27 Apr. 1829, Capitain i Infanteriet, R, Redningsmedaillen, har udg. *Lyriske Digte og Skizzer fra Feltlivet*, *Principer f. Krigsførelsen og Grundtræk af Fæstningslæren*, *Grundtræk af Felttjenesten*, *Bidrag i Tidsskrifter og Aviser*; † 18 Apr. 1864 i Slaget v. Dybbøl, ugift.

870. 9,2. **Laurits Christopher Worsøe**, f. 23 Okt. 1790, Amtsvejinspektør i Holbæk, DM, † 1842; × **Caroline Sophie Pechmann**, Datter af Sognepr. Hans Pechmann i Sæby og Gjershøj, † 27 Apr. 1848 i Kundby. 6 B.

10,1. **Sørine Laura Hansine Worsøe**, f. 22 Aug. 1813, ugift, † 1859.

10,2. **Caroline Sophie Worsøe**, f. 25 Dec. 1815, Institutbestyrerinde i Holbæk, ugift.

10,3. **Søren Lauritz Hans Christian Emil Worsøe**, f. 8 Apr. 1818, 1869 Sognepræst i Stadil (og Tim); × **Sophie Kirstine Trolle**, Datter af Toldkontr. Trolle i Kolding. 3 B.

11,1. **Valdemar Anton Worsøe**, f. 1855, Avlsforvalter.

11,2. **Caroline Mathilde Dorothea Worsøe**, f. 1857.

11,3. **Lauritz Emil Gottlob Worsøe**, f. 1859.

- 10,4. **Catharine Hedevig Kirstine Worsøe**, f. 25 Aug. 1821, Institutbestyrerinde i Holbæk, ugift.
- 10,5. **Elise Emilie Worsøe**, f. 24 Maj 1826, ugift, † 1874.
- 10,6. **Valdemar Frederik Carl Worsøe**, f. 29 Maj 1830 i Kundby, 1862 Katechet i Nysted, 1871 Sognepræst i Gundslev; × 20 Aug. 1858 **Bodil Marie Møller**, f. 19 Sept. 1824, Datter af Stiftspr., Dr. phil. **Hans Ulrik Møller** i Thoreby. 1 B.
880. 11,1. **Hans Ulrik Worsøe**, f. 9 Juni 1863, † 28 Sept. 1866.
- 9,3. **Christiane Henriette Worsøe**, f. 18 Juli 1794, ugift, † i Kbhvn.
- 8,6. **Nicol. Seidelin Worsøe**, f. 3 Dec. 1744, Farver i Aalborg, † 1776; × **Charlotta Amalia Michmahausen** (u. B.)
- 8,7. **Hans Folsach Worsøe**, f. 14 Febr. 1746, † 18 Marts 1749.
- 8,8. **Kirstine Worsøe**, f. 1 Juli, † 26 Okt. 1747.
- 8,9 og 8,10. **Christen Worsøe** og **Søren Worsøe**, f. og † 1748.
- 8,11. **Johanna Katrine Worsøe**, f. 15 Marts 1750, ugift, † 182-.
- 8,12. **Jørgen Seidelin Worsøe**, f. 11 Marts 1751, 1789 Sognepræst i Holme og Tranberg, 1790 i Hinge og Vinderslev, Provst, † 1 Febr. 1819; × 16 Dec. 1784 **Øllegaard Juliane Brøndum**, f. 1767, Datter af Mathias Brøndum til Aarhus Mølle og Ida J. M. Hvid (Nr. 859); † 2 Sept. 1816. 4 B.
- 9,1. **Lauritz Christoffer Worsøe**, f. 2 Jan. 1790, Forpagter p. Alkestrup, Ejer af Borupgaard; × **Anne Margrethe Lange**, f. 1789. 2 B.
890. 10,1. **Marie Petrine Juliane Worsøe**, f. 13 Jan. 1815, † 12 Juli 1852; × Enkemd. eft. Søsteren, **S. Hansen**, Forpagter p. Selsø.
- 10,2. **Sophie Severine Worsøe**, f. 19 Marts 1818; × **S. Hansen**, Forpagter p. Selsø.
- 9,2. **Hector Frederik Jansen Worsøe**, f. 18 Febr.

1791, Urtekræmmer i Kbhvn; × **Anna Margrete Fontaine**, f. 1793. 5 B.

10,1. **Jens Nicolaj Bredal Worsøe**, f. 25 Febr. 1821.

10,2. **Laura Juliane Seideline Worsøe**, f. 3 Sept. 1822.

10,3. **Jensine Margrethe Worsøe**, f. 22 Aug. 1825.

10,4. **Frederik August Worsøe**, f. 18 Maj 1827.

10,5. **Caroline Amalie Worsøe**, f. 18 Maj 1827.

9,3. **Ida Margaretha Juliane Worsøe**, f. 1793, † 1821;

× **Casper Høyer**, f. 1784, Bager i Viborg, † 1830. 1 D.

10,1. **Seideline Benedicte Juliane Høyer**.

900. 9,4. **Søren Lauritz Worsøe**, f. 1801, Urtekræmmer i Kbhvn., † 17 Juli 1839; × **Petrine Herrested**; (u B.)

8,13. **Maria Anna Worsøe**, f. 5 Juli 1752, ugift, † 1773 af Kopper.

8,14. **Maria Elisabeth Worsøe**, f. 5 Sdg. eft. Trin. 1753, ugift, † 1773 af Kopper.

7,5. **Nichol Seidelin Bøgh**, f. 17 Aug. 1717 i Trige, 1743—47 Skibspræst til Algier, 1747 Sognepræst i Kjerteminde og Drigstrup, 1861 Provst i Bjerge H.; skr.: Sjungende Theologus, Algierske Freds-Historie, Om Guds og Sjælens Treenhed efter Naturens Lys, Lykønskningsstale f. Kg. Christian VII.s Regjering, Poeten (26 Afhdl. om de højeste Sandheder i den christl. Religion, især i Adams Histore), Betænkninger ov. nogle haarde Ord og Talemaader i den hellige Skrift; † 23 Aug. 1778; × 1) 31 Jan. 1747 **Cecilia Maria Bentzen**, Datter af Brygger Bent Bentzen i Kbhvn., † 1756, (5 B.); 2) 20 Maj 1758 **Mette Cathrine Birch**, f. 2 Marts 1741 p. Klarskov, Datter af Propr. Mads Birch til Klarskov og Hindema, † 13 Nov. 1796 i Torning Præstegd. (9 B.)

8,1. **Johanne Christine Bøgh**, f. 4 Jan. 1749, † 1750.

8,2. **Christopher Benedikt Bøgh**, f. 4 Maj 1750, † 1751.

8,3. **Christopher Benedikt Bøgh**, f. 22 Nov. 1752, † 4 Marts 1769.

8,4. **Christine Johanne Bøgh**, f. 31 Maj 1755, † 3 Jan. 1829 i Evedrup Prstgd.; × 25 Aug. 1774 **Ove Guldberg Reutze**, f. 1735, 1770 resid. Kapellan i Da-

lum og Sanderum, 1782 Sognepræst i Allerup og Davinde, † 13 Febr. 1785. 3 B.

9,1. **Thomasine Nikoline Reutze**, f. 27 Juli 1775, † 2 Maj 1847 i Hobro; × 4 Nov. 1799 **Niels Drejer**, f. 4 Aug. 1768 i Esterbølle, 1804 resid. Kapl. og 1805 Sognepræst i Simested og 1817 Testrup, som 1825 blev ombyttet med Hvam og Hvilsom; har udg. Grav- og Mindesange og en enkelt Prædiken; † 27 Sept. 1844. 9 B.

10,1. **Erasmie Christine Ovidia Drejer**, f. 23 Aug. 1800, † 29 Juli 1801.

910. 10,2. **Erasmie Elise Nikoline Drejer**, f. 5 Maj 1802, † 26 Febr. 1843; × **Erik Larsen**, Jordbruger i Simested. 7 B.

11,1. **Nikoline Larsen**.

11,2. **Lars Larsen**.

11,3. **Johanne Larsen**.

11,4. **Axeline Larsen**.

11,5. **Christiane Larsen**.

11,6. **Niels Larsen**.

11,7. **Mathias Thomas Larsen**, † som Barn.

10,3. **Henriette Marie Drejer**, f. 6 Marts 1804, ugift, † 21 Nov. 1829.

10,4. **Ove Christian Drejer**, f. 8 Maj 1806 i Eveldrup Prstgd, 1834 Læge i Hørsholm og 1836 i Løgstør; hans Digte ere udg. eft. hans Død i 2 Samlinger; ugift; † 19 Dec. 1836.

920. 10,5. **Carl Peter Frederik Drejer**, f. 3 Marts 1808, Ejer af Glostrup Hovedgd. v. Naskov, Medlem af Landsthinget og Rigsraadet, † p. Frederiksberg; × 6 Maj 1842 **Theodora Christiane Collett**, f. i Norge. 2 B.

11,1. **Anna Thomine Elestine Drejer**, f. 21 Marts 1843.

11,2. **Salomon Niels Broder Collett Drejer**, f. 6 Juni 1846.

10,6. **Jakob Mathias Johannes Drejer**, f. 27 Sept. 1810 (11) i Eveldrup Prstgd., 1841—43 Institutbestyrer i Skive, 1845 Translateur i Tysk, Fransk, Engelsk i Randers og 1847 i Kbhvn., 1852 Institutbestyrer i Bandholm; har skr.

nogle Digte i Randers Amtstavis; × Nielsine Isidora Hoff, f. 1829 i Ryde; (u. B.)

10,7. **Salomon Thomas Nicolaj Drejer**, f. 5 Febr. 1813 i EVELDRUP Prstgd., 1840 Magister og Lærer i Botanik v. Veterinair-skolen, Redacteur og Udg. af Flora Danica, Medredacteur af Havetidende, har udg. mange, navnl. botaniske Skrifter og Afhandlinger; † 26 Apr. 1842; × 20 Apr. 1839 Susanne Christine Vilhelmine Marie Vest. 2. B.

11,1. **Ovidia Henriette Susanne Johanne Drejer**, f. 1840.

11,2. **Hedevig Elise Drejer**.

10,8. **Marie Theodora Sophie Drejer**, f. 14 Juli 1815, ugift, Bestyrerinde af en Haandgjerningsskole i Naskov.

10,9. **Jens Bloch Drejer**, f. 24 Nov. 1817, † 30 Apr. 1826.

9,2. **Mathias Axel Reutze**, f. 1777, Cand. theol., Toldkasserer i Frederikshavn, † c. 1845; × 1842 . . **Kjærsgaard**, † 1845. 1 B.

930. 10,1. En Datter, † $\frac{1}{2}$ Aar gl.

9,3. **Thomas Reutze**, f. 1779, Student, Huslærer paa Schackenborg, Kejs. Kgl. Antikvar i Wien, † 1859 i Wien.

8,5. **Johan Christian Bøgh**, f. 31 Juli 1756, Cand. jur., Prokurator og Forvltr. i Vensyssel og Svendborg, † 1798; × 1788 Karen Petrine Møller. 2 B.

9,1. **Dorthe Clausine Bøgh**, f. 1788, † 185-; × **Willaume**, Toldbetjent. 12 B.

10,1. En Datter, skal være gift med en Farver i Svendborg.

10,2. **Ernst Willaume**.

10,3. **Sophus Willaume**.

9,2. **Nicol Seidelin Bøgh**, × i Norge, forlod Hustru og Børn, Sømand, forsvunden.

8,6. **Cecilie Marie Bøgh**, f. 29 Juli 1759, † 13 Juni 1775.

8,7. **Karen Mathiane Bøgh**, f. 25 Juli 1760, ugift, † 11 Maj 1829 i Randers.

940. 8,8. **Frederikke Cathrine Bøgh**, f. 16 Sept. 1761 i

Kjerteminde, † 22 Aug. 1851 i Stege; × 24 Maj 1799
 Poul Curtz, f. 6 Okt. 1751, Skriver i Lysgaard-Hids H.
 † 6 Apr. 1806. 1 B.

9,1. Anna Curtz, f. 2 Okt. 1800; × 23 Sept. 1843,
 Enkemd. Søren Møller (se Nr. 997), f. 10 Nov. 1795,
 Kjøbmd. i Ebeltoft, † 26 Apr. 1867 i Kbhvn.

8,9. Mathias Frederik Georg Bøgh, f. 25 (26) Nov.
 1762 i Kjerteminde, 1797 Sognepr. i Præstø og Skibbinge,
 1807—28 Amtsprovst i Præstø Amt, 1810 Sognepr. i Her-
 følge og Sæder; har skr. om dansk Sproglære og Ret-
 skrivning, om Misundelse i Fallesens Maanedskrift, Be-
 skrivelse over sit Jordbrug i Olufsens Annaler, 2 Prædi-
 kener af ham i Brammers kirkl. Lejlighedstaler; han har
 som Huslærer dimitteret Sjællands Biskop P. Er. Müller
 til Universitetet i 1792; † 17 Okt. 1831; × 22 Marts
 1800 Victorine Juliane Fog, f. 4 Nov. 1781, Datter
 af Sognepr. Lars Fog i Steenstrup og Lunde, † 3 Juni 1861.
 9 B.

9,1. Laura Nikoline Bøgh, f. 18 Marts 1801, ugift, †
 7 Apr. 1843.

9,2. Megdola Cathrine Bøgh, f. 26 Apr. 1803 i Præstø,
 † 23 Marts 1831 p. Vallø; × 29 Apr. 1824 Frederik
 Bagger Tauber, f. 23 Sept. 1786 i Odense, 1814 Adjunct
 i Aalborg, 1816 Kapl. hos sin Svigerfader i Herfølge,
 1824 Stiftspr. p. Vallø, fik 1838 Rang med Kbhvn.s Sogne-
 præster, 1839—60 Sognepr. i Eiby og Dalby; har leveret
 Bidrag til „Maanedlige Efterretninger fra Bibelselskabet
 f. Danmark“; † 24 Juni 1866 p. Lille Rosenborg, Frede-
 riksberg Sogn. 2 S.

10,1. Johan Henrik Tauber, f. 26 Jan. 1826, † 10
 Merts s. A.

10,2. Johannes Henrik Georg Tauber, f. 9 Dec. 1827,
 Cand. polit., Redakteur, Folkethingsmand.

9,3. Nicolaj Seidelin Bøgh, f. 16 Sept. 1805 i Præstø,
 1835 Sognepr. i Skamstrup og Frydendal, 1857 i Gam-
 tofte, 1862 Provst i Baag H.; × 25 Nov. 1835 Char-

lotte Dons, f. 22 Febr. 1816 i Kbhvn., Datter af Fuldmægtig Poul Dons. 15 B.

10,1. **Mathias Frederik Georg Bøgh**, f. 4 Nov. 1836, Cand. jur.; × 8 Maj 1870 **Anna Elisabeth Plum**, Datter af Sognepr. Niels Munk Plum i Taarnby.

10,2. **Karen Thøgerine Bøgh**, f. 26 Jan. 1838.

950. 10,3. **Henriette Bøgh**, f. 21 Juli 1839.

10,4. **Victorine Juliane Bøgh**, f. 21 Nov. 1841; × 20 Okt. 1872 **Gustav Frederik O'Hara Taaffe**, dansk Consul og svensk-norsk Viceconsul i San Francisco. † 1874.

10,5. **Nicolaj Seidelin Bøgh**, f. 12 Maj 1843, Student.

10,6. **Charlotte Bøgh**, f. 27 Apr. 1844.

10,7. **Megdola Cathrine Bøgh**, f. 27 Apr. 1844.

10,8. **Marie Acton Bøgh**, f. 29 Okt. 1845; × 19 Juni 1870 **Leopold Ernst Ludvig Tobiesen**, f. 1841, 1874 resid. Kapl. i Slagelse og Sognepr. i Heininge, 1877 Sognepr. i Tanderup. 3 B.

10,9. **Hardenack Otto Conrad Bøgh**, f. 19 Dec. 1846 Fuldmægtig hos Godsforvalteren p. Tranekjær; × 1874 **Eleonora Møller**. 1 S.

10,10. **Anna Sophie Birgitte Bøgh**, f. 19 Dec. 1846; × 15 Okt. 1872 **Axel Frederik Govertz-Jensen**, Ejer af Lyngdalsgaard i Homaa S. v. Grenaa. 2 B.

10,11. **Elisabeth Sophie Bøgh**, f. 13 Sept. 1848; × 27 Maj 1874 **Carl Emil Johan Nicolaj Holstein**, Ejer af Sindshvile p. Sjælland. 1 S.

10,12. **Juliane Marie Bøgh**, f. 14 Sept. 1849.

960. 10,13. **Marie Mathilde Albertine Bøgh**, f. 21 Jan. 1851, † 14 Dec. s. A.

10,14. **Marie Mathilde Albertine Bøgh**, f. og † 1852.

10,15. **Jakob Peter Mynster Bøgh**, f. 3 Dec. 1854.

9,4. **Elisabeth Kirstine Bøgh**, f. 24 Apr. 1808, † 2 Juni 1809.

9,5. **Elias Christian Bøgh**, f. 2 Dec. 1810, † 5 Maj 1811.

9,6. **Frederik Victor Bøgh**, f. 27 Febr. 1812, † 6 Marts s. A.

9,7. **Elisabeth Kirstine Bøgh**, f. 30 Jan. 1814; × 26

Juni 1840 Carl Magnus v. Staffeldt, f. 28 Jan. 1804, Postmester i Nysted, † 8 Maj 1877. 2 B.

10,1. Otto Diderich v. Staffeldt, f. 10 Apr. 1841; Ejer af Arvelund v. Naskov; × Martine Jacobsen. 1 S.

10,2. Victorine Juliane Sophie v. Staffeldt, f. 5 Okt. 1844. † 4 Maj 1854.

9,8. Sophie Caroline Bøgh, f. 24 Juli 1817, ugift, † 1864.

970. 9,9. Georg Julius Bøgh, f. 13 Dec. 1821. Konstgartner i Horsens; × 24 Juli 1855 Henriette Amalie Diederich, f. 16 Dec. 182-. 5 B.

10,1. Victorine Juliane Bøgh, f. 10 Apr. 1856.

10,2. Sophus Vilhelm Julius Bøgh, f. 14 Febr. 1858.

10,3. Mathias Frederik Georg Bøgh, f. 7 Marts 1859.

10,4. Magnus Bøgh.

10,5. Sophus Bøgh.

8,10 og 11. 2 dødfødte Sønner i September 1763.

8,12. En Datter, f. 27 Jan. 1766, † strax eft. Fødselen.

8,13. Ane Elisabeth Bøgh, f. 12 Maj 1767 i Kjerteminde, † 30 Dec. 1824 i Ebeltoft; × Juni 1799 Poul Wessel, Ejer af Katballegaard v. Viborg, † 1821; (u B.)

980. 8,14. Dorthe Marie Bøgh, f. 30 Aug. 1768 i Kjerteminde, † 11 Juni 1834 i Ebeltoft; × 26 Sept. 1790 Christen Gundorph, f. 4 Nov. 1752, 1787 Sognepr. i Torning og Lysgaard; † 20 Juni 1819. 6 B.

9,1. Marie Nikoline Cathrine Gundorph, f. 11 Maj 1791, † 15 Sept. 1854; × 6 Juli 1821 Ole Vilhelmsen, f. 28 Dec. 1784, Inspektør v, Grevskabet Lindenborg, p. Gudumlund, † 5 (6) Sept. 1839. 4 B.

10,1. En dødfødt Søn.

10,2. Carl Christian Theodor Vilhelmsen, f. 12 Nov. 1822, † 29 Juli 1826 (druket).

10,3. Ludvig Sophus Frederik Vilhelmsen, f. 27 Marts 1825, Læge i Korsør; × 1) 1855 Elisa Sophia Eugenia Schiøtt, f. 29 Apr. 1832, Datter af Toldbetjent Schiøtt i Kbhvn, † 23 Maj 1861; 2) Birgitte Maria Bang, f. 2 Okt. 1847, † 22 Jan. 1869; 3) Clausine Ca-

thrine Henriette Bang, Forriges Søster, f. 26 Dec. 1845. 7 B.

11,1,2 og 3. 3 dødfødte Døttre, f. 7 Aug. 1856, 18 Aug. 1857 og 14 Aug. 1858.

11,4. **Elisa Augusta Vilhelmsen**, f. 1 Nov. 1859.

11,5. **Birgitte Maria Vilhelmsen**, f. 12 Jan. 1869.

990. 11,6. **Sara Christine Vilhelmsen**, f. 7 Jan. 1870.

11,7. **Oline Nikoline Christiane Vilhelmsen**, f. 16 Sept. 1871.

10,4. **Carl Christian Theodor Vilhelmsen**, f. 15 Febr. 1828, Stud. filol., † 15 Febr. 1849.

9,2. **Jens Frederik Gundorph**, f. 21 Maj 1792, † 26 Jan. 1813.

9,3. **Christopher Gundorph**, f. 27 Aug. 1794, Urtekræmmer i Kbhvn. (Firma: Gundorph & Harbo), ugift, † 29 Marts 1832.

9,4. **Mette Cathrine Gundorph**, f. 15 Dec. 1796, † 5 Apr. 1842 i Ebeltoft; × 24 Apr. 1835 Enkemd. **Johannes Elle**, Kjøbmand i Ebeltoft, † 2 Marts 1842.

9,5. **Jacob Brøgger Gundorph**, f. 26 Dec. 1799, Gaardejer i Velding (v. Veile), gift. 9—11 B.

9,6. **Caroline Lovise Sophie Gundorph**, f. 14 Marts 1802, † 26 Apr. 1842; × 25 Maj 1824 **Søren Møller**, f. 10 Nov. 1795, Kjøbmand i Ebeltoft, † 26 Apr. 1867 (se Nr. 941). 6 B.

10,1. **Jensine Johanne Elisabeth Møller**, f. 22 Sept. 1825, ugift, i Aarhus.

10,2. **Christen Theodor Gundorph Møller**, f. 22 Febr. 1828 Ejer af Bøggildsminde v. N. Sundby; × **Kirstine Vinding**, f. 1828. 3 B.

1000. 11,1. **Carl Møller**.

11,2. **Danielle Møller**, f. 2 Jan. 1862.

11,3. **Mathilde Møller**.

10,3. **Christopher Andreas Møller**, f. 9 Jan. 1831, † 31 Maj 1832.

10,4. **Christophine Andrea Møller**, f. 1 Marts 1833, † 11 Juni 1867 i Aalborg.

- 10,5. **Carl Severin Møller**, f. 1 Okt., † 2 Okt. 1835.
- 10,6. **Dorthea Marie Møller**, f. 9 Okt. 1836, † Apr. 1875; × 1) **Andreas Heinrich Otzen**, Gaardejer i Hundeleve v. Hjørring (1 D.); 2) **Forriges Brodersøn Emil Otzen**. 4 B.
- 11,1. **Søren Otzen**, †.
- 11,2. **Caroline Louise Otzen**, f. 15 Nov. 1867.
- 11,3. **Anne Frederikke Otzen**, f. 3 Febr. 1870.
1110. 11,4. **Frederik Otzen**, f. 29 Marts 1873.
- 8,15. **Christopher Benedikt Bøgh**, f. 29 Jan. 1773 i Kjerteminde, Sorenskriver i Nordhordland i Bergens St., † 5 Nov. 1825; × 24 Juni 1806 **Andrea Frederikke Eleonora Dorthea Perbøl**, f. 26 Febr. 1785, Datter af Konfrd., Admiralitetssekr. **Niels Perbøl**; †. 10 B.
- 9,1. **Niels Seidelin Bøgh**, f. 15 Juli, † Sept. 1807.
- 9,2. **Mette Margrethe Bøgh**, f. 16 Aug. 1808, † 23 Apr. 1840; × 8 Nov. 1834 **Ludvig Ipsen**, f. 13 Nov. 1806, Cand. jur., Bestyrer af Maribo's Skole i Kbhvn., By- og Herredsskriver i Skive, † 1874 (se Nr. 1049). 3 B.
- 10,1. **Christopher Ole Ludvig Ipsen**, f. 12 Febr. 1836, † 6 Aug. 1838.
- 10,2. **Kaja Margrethe Ipsen**, f. 31 Maj 1838.
- 10,3. **Ludvig Sando Ipsen**, f. 20 Apr. 1840.
- 9,3. **Ole Bøgh**, f. 24 Jan. 1810, Politiajudant i Bergen, Sorenskriver i Nordhordland, †; × Okt. 1836 **Anne Dorthea Sagen**, f. 24 Apr. 1808, † 5 Nov. 1850. 10 B.
- 10,1. **Andrea Frederikke Dorthea Eleonora Bøgh**, f. 25 Juli 1837; × Apr. 1856 sin Morbroder **Albert Peder Sagen**, Præst i Christianssand.
- 10,2. **Marie Bøgh**, f. 14 Juli 1838; × **Henriksen**, Bankdirekteur.
1020. 10,3. **Christopher Benedikt Bøgh**, f. 15 Maj 1840.
- 10,4. **Lyder Sagen Bøgh**, f. 26 Aug. 1841, Kjøbmand i Christiania.
- 10,5. **Albert Vilhelm Bøgh**, f. 29 Apr. 1843, Skuespiller.
- 10,6. **Johanne Lydia Margrethe Bøgh**, f. 29 Okt. 1844.

- 10,7. **Christiane Thorbjør Barbara Bøgh**, f. 1 Jan. 1846.
- 10,8. **Thora Bøgh**, f. 25. Dec. 1846, † 1848.
- 10,9. **Johan Wallace Hagelsteen Bøgh**, f. 27 Maj 1848.
- 10,10. **Ole Theodor Bøgh**, f. 15. Aug. 1849.
- 9,4. **Christiane Thorbjør Bøgh**, f. 27 Okt. 1811; × 27 Marts 1836 **Michael Smidt Tuchsén Fasting**, f. 30 Nov. 1806, Sognepr. i Jølster i Bergens St. 8 B.
- 10,1. **Georg Frederik Christopher Fasting**, f. 1 Jan. 1837, Skolebestyrer i Sarpsborg; × **Valborg Andrea Tidemand** (Nr. 1039).
1030. 10,2. **Andrea Frederikke Dorthea Eleonora Fasting**, f. 17 Aug. 1839.
- 10,3. **Anne Cathrine Fasting**, f. 21 Sept. 1841.
- 10,4. **Christopher Benedikt Fasting**, f. 14 Sept. 1843.
- 10,5. **Sanne Fasting**, f. 7 April 1845.
- 10,6. **Johan Jakob Fasting**, f. 3 Jan. 1848.
- 10,7. **Margrethe Dorthea Fasting**, f. 21 Dec. 1849.
- 10,8. **Ole Vilhelm Fasting**, f. 3 Febr. 1852.
- 9,5. **Albertine Marie Bøgh**, f. 25 Apr., † Maj 1813.
- 9,6. **Thora Bøgh**, f. 20 Okt. 1814; × Sept. 1839 **Vilhelm August Tidemand**, f. 29 Marts 1815 i Kbhvn., 1845 Katehet i Christianssted p. St. Croix, † 28 Nov. 1854 i Kbhvn. 1 B.
- 10,1. **Valborg Andrea Tidemand**, f. 17 Juni 1849.
1040. 9,7. **Vilhelm Frimann Christie Bøgh**, f. 2 Juni 1817, Stiftsarchivar i Trondhjem; × 25 Apr. 1824 **Jensine Dorthea Hilla**, f. 4 Dec. 1823, Datter af Propr. Vollert Krohn Hilla. 3 B.
- 10,1. **Vollert Hilla Bøgh**, f. 13 Marts 1855.
- 10,2. **Ole Bøgh**, f. 3 Nov. 1856.
- 9,8. **Helga Alvilde Bøgh**, f. 28 Okt. 1819, † 27 Maj 1861; × 30 Nov. 1845 **Claus Finde Heiberg**, f. 2 Juli 1809, Hospitalsforstander i Oslo, Postmester i Drammen. 4 B.
- 10,1. **Eleonora Cathinka Heiberg**, f. 31 Okt. 1846.

10,2. Axel Heiberg, f. 14 Jan. 1848, † 22 Juli 1853.

10,3. Helga Heiberg, f. 24 Okt. 1850.

10,4. Valborg Bøgh Heiberg, f. 25 Jan. † 11 Maj 1855.

9,9. Andrea Benedikte Bøgh, f. 14 Maj 1822, ugift.

9,10. Valborg Bøgh, f. 15 Okt. 1823; × 26 Okt. 1843 Enkemd. Ludvig Ipsen (se Nr. 1013). 4 B.

1050. 10,1. Andreas Tidemann Ipsen, f. 6 Dec. 1844.

10,2. Hermann Ipsen, f. 14 Aug. 1848.

10,3. Vilhelm Ipsen, f. 25 Marts 1850.

10,4. Ellen Ipsen, f. 18 Jan. 1853.

8,16. Frederik Julius Bøgh, f. 21 Marts 1774 i Kjerteminde, Passkriver i Kbhvns. Toldbod, 1820 Toldkasserer i Kolding, 1824 Toldinspektør i Ribe; † sst. 5 Marts 1844; × 15 Marts 1815 Elisabeth Margrethe Amalie Jaspersen, f. 7 Maj 1785 p. Gottorp, † 3 Marts 1837 i Ribe. 11 B.

9,1. Jacob Christian Bøgh, f. 12 Jan. 1806 i Kbhvn., Toldbetjent, ugift. † 8 Juni 1858 i Ribe.

9,2. Otto Georg Bøgh, f. 28 Sept. 1807 i Kbhvn., Cand. pharm., † Maj 1874; × 21 Marts 1835 Ane Margrethe Rosted, f. 13 Jan. 1809. 10 B.

10,1. Elisa Margrethe Cathrine Bøgh, f. 11 Apr. 1836 i Ribe, ugift.

10,2. Frederik Julius Bøgh, f. 23 Maj 1837 i Ribe, Landmand; Enkemand

10,3. Frithjof Eduard Bøgh, f. 16 Nov. 1838 i Ribe, † 23. Marts 1839 sst.

1060. 10,4. Nanny Christiane Vilhelmine Bøgh, f. 2 Febr. 1840 i Ribe.

10,5. Thora Emilie Victoria Bøgh, f. 18 Juni 1841 i Ribe.

10,6. Otto Georg Bøgh, f. 11 Juli 1842 i Ribe, formentlig Bager i Hou v. Aalborg.

10,7. Serine Vilhelmine Bøgh, f. 27 Sept. 1843 i Ribe, †.

10,8. Ane Marie Bøgh, f. 20 Juni 1845 i Ribe, † 20 Apr. 1846 sst.

- 10,9. **Alfred Bøgh**, f. 7 Sept. 1846 i Ribe.
- 10,10. **Marie Bøgh**, f. 8 Juni 1848 i Ribe.
- 9,3. **Thora Bøgh**, f. 6 Sept. 1809 i Kbhvn., ugift, † 15 Dec. 1840 i Ribe.
- 9,4. **Emma Bøgh**, f. 12 Juli 1811 i Kbhvn., ugift, † 24 Juni 1869 p. Frederiksberg.
- 9,5. **Harald Emil Bøgh**, f. 28 Apr. 1813 i Kbhvn., Skibstømrer, † 1833 ell. 34 under Færøerne (?).
1070. 9,6. **Victor Benedikt Bøgh**, f. 18 Aug. 1815 i Kbhvn., † 29 Jan. 1831 i Ribe.
- 9,7. **Valdemar Bøgh**, f. 28 Juli 1817 i Kbhvn., Kjøbmand i Trondhjem; × 21 Maj 1853 **Maren Bergithe Harbo**, f. 29 Aug. 1813 i Kbhvn. 2 B.
- 10,1. **Leonharda Christiane Godfrede Bøgh**, f. 2 Nov. 1855 i Trondhjem.
- 10,2. **Valdemar Birger Bøgh**, f. 28 Sept. 1857.
- 9,8. **Amalie Bøgh**, f. 28 Juli 1817 i Kbhvn., † 15 Jan. 1865 i Ribe; × 22 Okt. 1850 **Jens Frederik Christian Fischer**, f. 4 Jan. 1804, v. Grændse-Toldvæsenet. 2 B.
- 10,1. **Carl Axel Valdemar Fischer**, f. 25 Aug. 1851 paa Jelshøj (Malt S.)
- 10,2. **Otto Vilhelm Fischer**, f. 16 Apr. 1854 p. Lundgaard v. Ribe, † 26 Jan. 1855 Ribe.
- 9,9. **Frode August Bøgh**, f. 15 Apr. 1819 i Kbhvn., † 17 Juli 1851 sst., Cand. phil.; × 20 Okt. 1849 **Johanne Christine Moliin**, f. 24 Febr. 1825. 2 B.
- 10,1 og 2. 2 Døttre, døde kort efter Fødslen.
1080. 9,10. **Julie Bøgh**, f. 31 Maj 1821 i Kolding; × 28 Juli 1854 **Carl Johan Wesenberg**, f. 3 Febr. 1819 i Viborg, Cand. theol., Adjunkt i Nykjøbing. 3 B.
- 10,1. **Nanna Alfriede Wesenberg**, f. 3 Juli 1855 i Kolding.
- 10,2. **Gottlieb Heinrich Wesenberg**, f. 24 Apr. 1858.
- 10,3. **Helga Wesenberg**, f. 23 Apr. 1860.
- 9,11. **Oluf Absalon Bøgh**, f. 28 Dec. 1823 i Kolding,

Fuldmægtig i Indenrigsmin.; × 28 Sept. 1861 Thora Laurine Cathrine Nielsen, f. 25 Sept. 1834.

7,6. Niels Christian Bøgh, f. 4 Sept 1719, † 17 Juni 1726 i Viborg.

7,7. Corfis Bøgh, f. 10 Febr., † 29 Apr. 1721.

7,8. Mette Marie Bøgh, f. 16 Juni 1723, † 9 Maj 1724.

7,9. Anders Bøgh, f. 22 Marts 1725.

7,10. Niels Christian Bøgh, f. 4 Nov. 1726, † s. A.

1090. 7,11. Niels Bøgh, f. 2 Sept. 1728, 1759 Sognepr. i Allerup og Davinde, † 4 Maj 1765; × Poulaine Hviid, f. c. 1739, Datter af Commerced. Laurits Hviid til Jungetgaard (se Nr. 859), † 13 Okt. 1793 i Blegind. 3 B.

8,1. Lars (Laurids) Hvid Bøgh, f. 1760 i Allerup, Stud., udg. 2 Bind af „Samleren“ og skrev i „Lærde Efterretninger“; † 1803.

8,2. Casparine Vibekke Bøgh, f. 3 Juli 1762, † 19 Dec. 1836; × 6 Dec. 1791 Enkemd. Peter Oluf Bech, f. 14 Apr. 1737 i Horsens, 1770 Sognepr. p. Tunø, 1780 i Blegind og Hørning, † 30 Apr. 1792.

7,12. Jens Lassen Bøgh, f. 12 Dec. 1730, i Vester Mølle v. Skanderborg; × Dorthe Kirstine Lindenberg. 5 B.

8,1. Hans Lassen Bøgh. *)

8,2. Regise Lassen Bøgh.

8,3. Anna Christine Lassen Bøgh.

8,4. Margrethe Lassen Bøgh.

6,3. Witta Nicolsdotter Seidelin, f. 1698 (93), † 1735; × 1719 Niels Langballe, Krigsrd., Regimentskvartermester, siden Vejer og Maaler i Aarhus, Ejer af Trige og Ølsted Kirker (kaldte H. J. Bøgh (Nr. 804) til Præster). 9 B.

7,1. Nicolaj Langballe, døbt 20 Aug. 1720 i Aarhus, 1746 kaldet til Sognepr. i Ousted og Taaning og boede da i Sneptrup Præstegd., men fik først Kaldet efter sin

*) maaske Fader til Peter Herschind Bøgh, Provst og Præst til Kirkehelsinge og Drosselbjerg.

Morfaders Broder 1751; † 22 Marts 1790; × 1) 1748 Karen Elisabeth Glud, f. 1727, Datter af Consistorial-assessor, Provst Poul Glud i Glud og Hjarnø, begr. 17 Aug. 1764 (10 B.); 2) Karen Kragballe, f. 1736, Datter af Sognepr. Jens Andresen Kragballe i Odder, begr. 9 Sept. 1774. 3 B.

1100. 8,1. **Vitta Langballe**, døbt 27 Juli 1749, † 14 Juli 1782; × 28 Sept. 1781 Jacob Nielsen **Danæus**, f. 5 Nov. 1738 i Aarhus, 1776 pers. Kapl. i Ousted og Taa-ning, 1780 Sognepr. i Nautrup, Sæby og Vile, 1789 i Aale og Tørring; skrev om Betleriets Afskaffelse og om Studeringers bedre Fremgang i de lat. Skoler, † 4 Febr. 1793.

8,2. **Marie Margrethe Langballe**, f. 1749 (?), døbt 2 Søndag efter Paaske 1750, begr. 9 Juni 1774; × 11 Okt. 1771 Oluf Jørgensen **Bang**, f. 1732 i Bredsten, 1770 Sognepr. i Nebsager og Bjerre (se Nr. 1347).

8,3. Et dødfødt Barn, begr. 15 Maj 1751.

8,4. **Poul Glud Langballe**, døbt 3die Pintsedag 1752, begr. 25 Juli 1753.

8,5. **Poul Glud Langballe**, døbt 5 Febr. 1754, Kjøbmand i Vejle, Ejer af Vejle Mølle, † 24 Juni 1833; × Abelone **Hansen**, f. 11 Dec. 1775, † 26 Sept. 1845. 3 B.

9,1. **Hans Nicolaj Langballe**, f. 24 Febr. 1803 i Vejle, 1833 Adjunkt i Nyborg, 1836 Sognepr. i Vorbasse og Heinsvig, 1844--55 i Tønning og Træden; ugift; † 11 Aug. 1858 i Vejle.

9,2. **Christian Carl Langballe**, f. 25 Juli 1805 i Vejle, Kjøbmand, Teglværks- og Saltværks-Fjer i Aarhus; × 22 Nov. 1842 i Aalborg Hansine Palline **Pallesen**, f. 9 Juni 1814, † 13 Nov. 1868 i Aarhus. 4 B.

10,1. **Otto Langballe**, f. 31 Aug. 1843 i Aarhus, Kjøbmand i Aarhus; × 7 Nov. 1868 i Frederikshavn Maria Henriette **Berg**, f. 7 Apr. 1845, Datter af Kjøbmand Peder Thuesen Berg i Frederikshn. 5 B.

11,1. **Hansine Langballe**, f. 9 Juni 1870, † 10 Aug. s. A.

11,2. **Carl Christian Langballe**, f. 31 Jan. 1872, † 5 Jan. 1875 i Aarhus.

1110. 11,3. **Peter Emil Langballe**, f. 6 Febr. 1873 i Aarhus.

11,4. **Anna Sophie Langballe**, f. 21 Apr. 1874 i Aarhus.

11,5. **Karen Elisabeth Langballe**, f. 28 Juni 1876 i Aarhus.

10,2. **Poul Langballe**, f. 15 Okt. 1845 i Aarhus, Ejer af Grundfør Mølle; × 15 Sept. 1869 i Skivholme **Cecilia Thomsen**, f. 1 Febr. 1847, Datter af Sognepræst Carl Thomsen i Skivholme og Skovby. 3 B.

11,1. **Hansine Langballe**, f. 21 Juli 1872.

11,2. **Carl Langballe**, f. 21 Maj 1875.

10,3. **Caroline Langballe**, f. 1 Maj 1848 i Aarhus, † 23 Nov. 1848 sst.

10,4. **Caroline Adolphine Langballe**, f. 15 Sept. 1849 i Aarhus; × 27 Apr. 1870 i Aarhus **Emil Lemming Valentinus Vett**, f. 7 Nov. 1843, Kjøbmand i Aarhus og Kbhvn. 4 B.

11,1. **Christian Carl Vett**, f. 25 Sept. 1871 i Aarhus.

11,2. **Julie Vett**, f. 10 Dec. 1872 i Aarhus.

1120. 11,3. **Olga Vett**, f. 15 Apr. 1875 i Aarhus.

11,4. **Agnete Vett**, f. 24 Febr. 1877 i Kbhvn.

9,3. **Poul Glud Langballe**, f. 5 Juni 1807 i Vejle, Dyr-læge paa St. Croix; † 16 Febr. 1874; × **Sophie Thorsen**, f. 16 Sept. 1823. 5 B.

10,1. **Helene Laurine Langballe**, f. 22 Nov. 1847, † 19 Febr. 1869; × **Johan Henrik Baette Rohlsen**, Plantageejer p. Portorico. 2 B.

11,1. **Gottborg Henrik Mathæus Rohlsen**, f. 20 Juni 1867.

11,2. **Carl Emil Langballe Rohlsen**, f. 13 Febr. 1869.

10,2. **Gottborg Thorsen Langballe**, f. 27 Dec. 1849, Materialist i Ny York.

10,3. **Maria Catharina Langballe**, f. 19 Apr. 1855.

10,4. **Sophie Abelone Langballe**, f. 19 Juli 1856.

10,5. **Emilie Poulaine Langballe**, f. 18 Nov. 1862.

1130. 8,6. **Ane Langballe**, døbt 17 Juli 1755, † 2 Aug. 1837;

× 10 Okt. 1788 i Ousted Søren Pedersen Bagge, f. 24 Febr. 1759, 1790—1841 Sognepr. i Ousted og Taa-ning, Jubellærer; † 4 Febr. 1842. 1 S.

9,1. Christen Bagge, f. 30 Juli 1789.

8,7. Anna Margrethe Langballe, døbt 8 Sept. 1756, † 25 Apr. 1827 i Halsted Præstegd.; × 6 Juli 1781 i Assens Poul Christian Clausen, f. c. 1752 i Karlum (Broder til Stiftspr., Dr. og Prof. th. H. G. Clausen i Kbhvn.), 1788 Hjelpepr. og 1790 Sognepr. i Glud og Hjarnø, † 13 Okt. 1790. 5 B.

9,1. Hans Glud Clausen, f. 11 Apr. 1782 i Glud, 1817 Katechet i Naskov, 1818 Sognepr. i Halsted og Aunede, † 10 Dec. 1844; × 1817 Frederikke Juliane Jørgensen, f. 11 Dec. 1798 p. Vintersborg, Datter af Jørgen Jørgensen til Søllestedgaard (se Nr. 1138), † 20 Aug. 1865. 2 D.

9,2. Drude Cathrine Clausen, f. 10 Apr. 1785, † 21 Juli 1842; × Christian Carl Mejer, f. 16 Apr. 1778, 1806 Sognepr. i Flade og Draaby, 1818—58 i Rødby og Ringsebølle, Jubellærer; † 2 Marts 1863. 6 D.

10,1. Cathrine Elise Mejer; × Johannes Hjorth, f. 22 Dec. 1804 i Rødby, 1839 Sognepr. i Assens og Klakring, † 15 Dec. 1848. 1 S. og 3 D.

9,3. Karen Elisabeth Clausen, f. 10 Apr. 1785.

9,4. Henrik Clausen, f. 4 Aug. 1786.

9,5. Nicolaj Clausen-Bagge, f. 10 Juli 1788, 1819 Sognepr. i Utterslev, 1827 i Tirsted, Skjørringe og Vejleby, R.; har udg. Mindetaler over C. D. F. Greve Reventlow; † 16 Juni 1860; × 4 Aug. 1820 Karen Marie Jørgensen, f. 18 Okt. 1800 p. Vintersborg, Datter af Jørgen Jørgensen til Søllestedgaard (se Nr. 1133), † 24 Jan. 1852 i Rubbeløkke Prstgd. 2 S., 3 D.

10,1. Henrik Georg Clausen-Bagge, f. 19 Juli 1823 i Utterslev, Huslærer hos den danske Gesandt i London, Grev Reventlow; skrev i Lollands-Falsters Stiftst.; † 16 Sept. 1853 i Rubbeløkke Prstgd.

1140. 8,8. Niels Langballe, døbt 24 Juli 1759, Snedker-

mester i Haderslev, † 12 Okt. 1835 i Gl. Haderslev; × Maren Michelsen Huck, f. i Maugstrup, † 1844. 6 B.

9,1. **Euprosine Langballe**, f. 16 Febr. 1793, † 15 Sept. 1870; × Christian Carl Boserup, Kjøbmd. i Randers (Nr. 1188).

9,2. **Karen Elisabeth Langballe**, ugift.

9,3. **Ane Christine Langballe**, f. 16 Nov. 1796 i Haderslev; × 1817 Carl Gottlieb Preuss, f. 25 Jan. 1785 i Königsberg, Regiments-Sadelmager i Aarhus, † 31 Jan. 1868 sst. 8 B.

10,1. **Frederikke Amalie Preuss**, f. 17 Apr. 1818 i Haderslev. † 1830.

10,2. **Marie Christine Preuss**, f. 2 Jan. 1823 i Haderslev, † 1834.

10,3. **Louise Caroline Preuss**, f. 9 Apr. 1825 (29 Marts 1827) i Haderslev, † 1 Marts 1876 i Aarhus; × Metteodor Møller, f. i Maren Mølle v. Hobro 8 Apr. 1823. 6 B.

11,1. **Louise Théodora Møller**, f. 13 Aug. 1854.

11,2. **Carl Christian Møller**, f. 12 Febr. 1856 i Aarhus.

11,3. **Selma Eleonora Møller**, f. 17 Apr. 1858 sst.

I 1150. 11,4. **Anna Marie Christine Møller**, f. 23 Maj 1860 sst.

11,5. **Dagmar Mora Møller**, f. 29 Juni 1863 sst.

11,6. **Harald Emil Møller**, f. 30 Nov. 1865 sst.

10,4. **Frederikke Amalie Preuss**, f. 29 Jan. 1830 i Haderslev.

10,5. **Carl Gottlieb Preuss**, f. 30 Nov. 1833 i Haderslev, Sadelmager, † 8 Marts 1873.

10,6. **Anna Cathrine Euprosyne Preuss**, f. 27 Nov. 1838 i Haderslev; × 27 Apr. 1869 i Aarhus Ebbe Christen Christian Kjær, f. 24 Sept. 1821 i Aarhus, Bøssemager, † 5 Dec. 1874 sst. 2 B.

11,1. **Elisa Christine Kjær**, f. 21 Febr. 1870 i Aarhus.

11,2. **Jensine Margrethe Kjær**, f. 27 Juli 1872 sst.

10,7. **Niels Christian Ludvig Preuss**, f. 25 Juli 1840 i Haderslev, Kjøbmand i Aarhus; × Johanne Henriette Langermann, f. 9 Apr. 1842 i Skanderborg (u. B.)

- 10,8. **Hans Nicolaj Preuss**, f. 22 Dec. 1844 i Aarhus, † 14 Sept. 1862 sst.
1160. 9,4. **Abelone Langballe**, f. i Haderslev, †; × **Hans Amandus Sperling**, f. i Kbhvn., Silke- og Klædekræmmer sst. 3 B.
- 10,1. **Christine Sperling**, f. i Kbhvn.
- 10,2. **Hans Sperling**, f. sst., Varemægler; × **Emma Hohnes**. Børn.
- 10,3. **Pauline Sperling**, f. i Kbhvn.
- 9,5. **Pauline Langballe**, f. 11 Nov. 1801, † 19 Sept. 1830; × 14 Nov. 1829 **C. Burdorff**, Farver i Haderslev. 1 D.
- 10,1. **Marie Burdorff**, f. 21 Aug. 1830; × **M. Scherrebeck** i Haderslev.
- 9,6. **Johanne Marie Langballe**.
- 8,9. **Ingeborg Dorothea Langballe**, døbt 20 Febr. 1761; × en Snedker i Horsens.
- 8,10. **Johanne Marie Langballe**, døbt 22 Aug. 1764; × **Melchior Sommerfeldt Boserup** (Nr. 1187).
- 8,11. **Jens Kragballe Langballe**, døbt 5 Maj 1767, begr. 18 Sept. 1769 i Ousted.
1170. 8,12. **Karen Elisabeth Glud Langballe**, døbt 3 Nov. 1768, † 1 Febr. 1838; × **Christian Vilhelm Lund**, f. 1758 i Søby, 1794 Sognepr. i Vester Velling og Skjern, † 4 Nov. 1828. 4 D.
- 8,13. **Jens Kragballe Langballe**, døbt 12 Aug. 1771, Capitain i Infanteriet, † 2 Jan. 1821 i Aarhus; × 1)... 2 Marts 1810 **Ane Margrethe Schmidt**, † 1833. 6 B.
- 9,1. **Peter Langballe**, f. 8 Nov. 1810 i Aarhus, Sømand, druknet.
- 9,2. **Severine Langballe**, f. 30 Dec. 1811 i Aarhus.
- 9,3. **Caroline Langballe**, f. 27 Dec. 1812, ugift, i Aarhus.
- 9,4. **Andreas Nicolaj Jensen Langballe**, f. 13 Marts 1815 i Aarhus, Vognmand sst., † 16 Okt. 1860 i Aarhus Hospital; × **Anne Andersen**. 2 B.
- 10,1. **Jens Peter Langballe**, f. 18 Nov. 1847 i Aar-

hus, Kondukteur ved Jernbanen; × 8 Maj 1873 i Aarhus Caroline Jacobine Nielsine Jørgensen, f. 18 Dec. 1847. 2 B.

11,1. Niels Nicolaj Langballe, f. 26 Febr., † 28 Marts 1874 i Aarhus.

11,2. Anne Marie Langballe, f. 25 Febr. 1875 sst., † 1 Aug. 1876 sst.

11,3. Niels Nicolaj Langballe, f. 29 Marts 1877 sst.

1180. 10,2. Caroline Margrethe Langballe.

9,5. Søren Bagge Langballe, f. 27 Apr. 1817 i Aarhus, Bagersvend.

9,6. Juliane Langballe, f. 3 Jan. 1820, † 4 Aar gl.

7,2. Mette Pouline Langballe, f. 1722, beg. 17 Juli 1773 i Skanderborg; × Melchior Olsen Sommerfeldt, f. 1715, 1739 Sognepr. p. Helgenæs, Provst, Consistorialraad, † Dec. 1763. 3 B.

8,1. Ole Sommerfeldt, Student 1760, ugift.

8,2. Vitta Sommerfeldt, ugift.

8,3. Hedevig Sommerfeldt, f. 1744, † 25 Maj 1812 i Ebeltoft; × Christian Redlich Thomsen Boserup, f. c. 1738 i Ebeltoft, 1764 Sognepr. p. Helgenæs, † 24 Maj 1786. 13 B.

9,1. Melchior Sommerfeldt Boserup, f. 23 Nov. 1765; × Johanne Marie Langballe. (Nr. 1168). 1 S.

10,1. Christian Carl Boserup, f. 8 Aug. 1788 i Randers, Kjøbmand sst., † 17 Nov. 1842; × Eufrosine Langballe (Nr. 1141). 7 B.

11,1. Johan Melchior Boserup, f. 10 Juni 1822, Ejer af Slemminggaard v. Grenaa; × Ane Dominica Justesen, f. 11 Nov. 1826. 6 B.

1190. 12,1. Eufrosine Boserup, f. 30 Maj 1850; × Christian Hvid, f. 20 Nov. 1842, Forp. v. Grenaa. 2 B.

13,1. Hans Christian Hvid, f. 26 Okt. 1874.

13,2. Johanne Hvid, f. 9 Dec. 1875.

12,2. Karen Kirstine Boserup, f. 15 Okt. 1851.

12,3. Carl Christian Boserup, f. 14 Sept. 1855.

12,4. Christian Justesen Boserup, f. 25 Apr. 1857.

- 12,5. **Jensine Laura Antoinette Boserup**, f. 5 Febr. 1859.
- 12,6. **Ane Dominica Boserup**, f. 3 Dec. 1860.
- 11,2. **Niels Boserup**, f. 1824, Farver i Nykjøbing p. F.;
 × **Emma Falck**. Børn.
- 11,3. **Poul Henrik Boserup**, f. 11 Apr. 1826, ugift.
1200. 11,4. **Apolline Boserup**, f. 1828; × **Johan Frederik Gøtzsche**, Kjøbmand i Randers. Børn.
- 11,5. **Vilhelmine Elisabeth Boserup**, f. 29 Marts 1830;
 × i Hobro **Søren Peter Møller**, f. 16 Sept. 1823, Kjøbmand i Hobro. 10 B.
- 12,1. **Christian Carl Boserup Møller**, f. 7 Jan. 1850.
- 12,2. **Ane Marie Møller**, f. 12 Febr. 1852.
- 12,3. **Niels Møller**, f. 18 Jan. 1854.
- 12,4. **Hedevig Apolline Vilhelmine Møller**, f. 3 Febr. 1856.
- 12,5. **Peter Vilhelm Møller**, f. 15 Apr. 1858.
- 12,6. **Euphrosine Augusta Møller**, f. 27 Aug. 1860.
- 12,7. **Emma Henriette Møller**, f. 9 Sept. 1862.
- 12,8. **Otto Axel Møller**, f. 14 Jan. 1865.
1210. 12,9. **Michael Møller**, f. 15 Nov. 1869.
- 12,10. **Viggo Møller**, f. 12 Okt. 1872.
- 11,6. **Jørgen Severin Boserup**, f. 14 Dec. 1832, Gaardejer: × 1) **Ane Marie Basland**, f. 19 Dec. 1838 (4 B.);
 2) **Jensine Jensen**, f. 21 Maj 1841 (3 B.)
- 12,1. **Euphrosine Metea Boserup**, f. 7 Nov. 1859.
- 12,2. **Ane Sophie Boserup**, f. 28 Apr. 1862.
- 12,3. **Christian Carl Boserup**, f. 5 Marts 1865.
- 12,4. **Søren Peter Boserup**, f. 23 Apr. 1867.
- 12,5. **Anton Marius Boserup**, f. 12 Maj 1872.
- 12,6. **Jens Theodor Boserup**, f. 10 Marts 1874.
- 12,7. **Frederik Boserup**, f. 28 Okt. 1875.
1220. 11,7. **Hedevig Boserup**, f. 7 Marts 1835; × sin Svogers Broder **Christian Carl Gøtzsche**, f. 7 Apr. 1833 i Vester Velling Prstgd.; Kjøbmand i Aarhus. 11 B.
- 12,1. **Henrik Gøtzsche**, f. 15 Okt. 1858 i Aarhus.
- 12,2. **Christian Carl Gøtzsche**, f. 31 Marts 1861 sst.

- 12,3. Apolline Marie Gøtzsche, f. 21 Nov. 1862 sst.
 12,4. Ane Margrethe Gøtzsche, f. 15 Nov. 1864 sst.
 12,5. Carl Gøtzsche, f. 26 Jan. 1867 sst.
 12,6. Philip Gøtzsche, f. 5 Dec. 1868, † 5 Jan. 1869 sst.
 12,7. En Søn, f. 7 Dec. 1869, † strax.
 12,8. Euphrosine Gøtzsche, f. 31 Marts 1871 sst.
 12,9. Johan Gøtzsche, f. 15 Apr. 1872 sst.
 1230. 12,10. Hedevig Vilhelmine Gøtzsche, f. 16 Juni 1874 sst.
 12,11. Margrethe Eleonore Gøtzsche, f. 10 Aug. 1875 sst.
 9,2. Elisabeth Cathrine Redlich Boserup, f. 28 Maj
 1767, ugift.
 9,3. Mette Pouline Boserup, f. 25 Sept. 1768 p. Heli
 genæs, † 14 Juni 1843 i Aarhus; × Carl Frederik
 Vilhelm Lewerkhausen, f. 1747 i Kongsvinger, Oberst-
 lieutn., † 21 Febr. 1841 i Aarhus. 6 B.
 10,1. Anna Kirstine Hedevig Lewerkhausen, f. 12
 Dec. 1794 i Aarhus, ugift, † 1863.
 10,2. Vilhelm Jacob Adolf Lewerkhausen, f. 1 Juli
 1796 i Aarhus, Amtstuefuldm. og Klasselotterikollekteur
 sst., ugift.
 10,3. Christian Redlich Boserup Lewerkhausen, f. 17
 Okt. 1797 i Aarhus, Prokurator i Randers, † 10 Dec.
 1868 sst.; × 29 Sept. 1837 Ane Larsine Schiødt, f.
 15 Apr. 1815. 6 B.
 11,1. Anna Vilhelmine Pouline Lewerkhausen, f. 6
 Juli 1840; × 7 Sept. 1862 Eberhard Sofus Ehlers,
 f. 5 Jan. 1837, Adjunkt i Randers. 6 B.
 12,1. Eberhard Sofus Ehlers, f. 7 Sept. 1863.
 12,2. Carl Frederik Ehlers, f. 6 Marts, † 9 Sept. 1865.
 1240. 12,3. Marie Elisabeth Ehlers, f. 7 Jan. 1867.
 12,4. Christian Vilhelm Ehlers, f. 4 Okt., † 19 Dec.
 1868.
 12,5. Esbern Julius Ehlers, f. 25 Dec. 1869.
 12,6. Axel Emanuel Ehlers, f. 5 Apr. 1872.
 11,2. Carl Frederik Vilhelm Lewerkhausen, f. 11 Okt.
 1842, Godsforvalter p. Nørlund.

- 11,3. Christian Redlich Boserup Lewerkhuusen, f. 1 Febr. 1845, Landmand.
- 11,4. Anna Cathinka Augusta Lewerkhuusen, f. 17 Aug. 1848.
- 11,5. Knud Axel Valdemar Lewerkhuusen, f. 24 Maj 1850, Student.
- 11,6. Helga Hedevig Christiane Lewerkhuusen, f. 4 Aug. 1853.
- 10,4. Carl Frederik Vilhelm Lewerkhuusen, f. 13 Juli 1800 i Aarhus, Kjøbmand sst., † 11 Nov. 1856 sst.; × 28 Jan. 1836 sst. Ane Cathrine Jensen, Enke efter Kjøbmand Winding. f. 18 Sept. 1811 i Aarhus, Datter af Kleinsmed Niels Jensen. 1 B.
1250. 11,1. Caroline Frederikke Pauline Lewerkhuusen, f. 8 Nov. 1836; × 26 Maj 1860 Jørgen Winge, f. 9 Aug. 1828 i Ranum, Prokurator i Aarhus. 5 B.
- 12,1. Niels Peder Winge, f. 20 Juli 1861.
- 12,2. Amalie Winge, f. 11 Juni 1864.
- 12,3. Anders Hvass Winge, f. 1 Juli 1865.
- 12,4. Viggo Jørgen Winge, f. 30 Nov. 1867, † 31 Juli 1868.
- 12,5. Anna Cathrine Winge, f. 29 Marts 1874.
- 10,5. Mette Pouline Lewerkhuusen, f. 20 Sept. 1802 i Aarhus, ugift, † 1866.
- 10,6. Juliane Lovise Lewerkhuusen, f. 3 Febr., † 13 Aug. 1805 i Aarhus.
- 9,4. Ellen Marie Boserup, f. 1 Dec. 1769, † faa Dage efter.
- 9,5. Christine Marie Boserup, f. 4 Jan. 1771, ugift.
1260. 9,6. Thomine Birgitte Boserup, f. 11 Jan. 1773, × Wulff, Gaardejer (u. B.)
- 9,7. Thomas Christian Boserup, f. 18 Apr. 1774, † Juli 1779.
- 9,8. Jørgen Severin Boserup, f. 4 Febr. 1776 p. Helgenæs, 1810 res. Kapl. i Nykjøbing, Lodderup og Elså, 1821 Sognepr. p. Helgenæs, † 19 Marts 1858; × 12 Okt. 1822 sin Formand P. H. Rosendahls Enke, Karen

Landorph Lassen, f. 15 Okt. 1790, Datter af Sognepr. Rasmus Lassen i Kverndrup, † 10 Aug. 1845 (u. B.)

9,9. Niels Langballe Boserup, f. 5 Okt. 1777, Ejer af Vinderupgaard, † 1869; × Sabine Woyde Winding, Datter af Sognepr. Johan Nicolaj Winding i Tved. 7 B.

10,1. Mette Poulaine Sommerfeldt Boserup, f. 25 Apr. 1802; × Hald, Kjøbmand i Skive (u. B.)

10,2. Sophie Magdalene Falk Boserup, f. 8 Maj 1804; × Peder Poulsen, f. 3 Sept. 1796, Uhrmager i Skive, † 7 Apr. 1862. 2 B.

11,1. Niels Langballe Poulsen, f. 1 Juni 1831, Kjøbmand i Hobro; × 4 Nov. 1860 Johanne Marie Nicoline Møller, † 19 Juli 1874 (Nr. 1276). 7 B.

12,1. Hedevig Sophie Poulsen, f. 18 Sept. 1861.

12,2. Hans Peder Poulsen, f. 15 Juni 1863, † 27 Dec. 1864.

12,3. Sabine Marie Magdalene Poulsen, f. 7 Juni 1865.

1270. 12,4. Hedevig Christine Elisabet Poulsen, f. 6 Jan. 1867.

12,5. Hans Jacob Boserup Poulsen, f. 15 Febr. 1869.

12,6. Nicolaj Christian Boserup Poulsen, f. 17 Maj 1871, † 23 Juni 1873.

12,7. Frederik Vilhelm Boserup Poulsen, f. 20 Maj 1873.

11,2. Jacob Poulsen, f. 25 Juli 1834, Kjøbmand i Trondhjem, ugift.

10,3. Hedevig Sommerfeldt Boserup, f. 14 Marts 1805; × Frederik Møller, Ejer af Løvenholt i Tem Sogn, † Børn.

11,1. Johanne Marie Nicoline Møller, † 19 Juli 1874; × Niels Langballe Poulsen (Nr. 1266).

11,2. Sophie Magdalene Møller, f. 11 Nov. 1841; × 1867 Jens Schmidt, f. 3 Febr. 1841, Bøssemager, Hobro. 3 B.

12,1. Hedevig Helene Schmidt, f. 4 Sept. 1868.

12,2. Sabine Woyde Schmidt, f. 5 Dec. 1870.

1280. 12,3. **Frederik Stabel Schmidt**, f. 21 Okt. 1873.
 10,4. **Christian Redlich Boserup**, f. 28 Maj 1806, Guldsmed, † i Skive; × **Heilmann**. 3 S.
 10,5. **Johan Nicolaj Boserup**, f. 22 Juni 1807, Branddirekteur i Viborg; × **Johanne Sophie Poulsen**, f. 21 Jan. 1810. 4 B.
 11,1. **Niels Hans Boserup**, f. 20 Maj 1839, Handelsfuldm. i Holbæk.
 11,2. **Johan Nicolaj Winding Boserup**, f. 8 Febr. 1841, Forvalter paa Kirstineberg v. Grenaa.
 11,3. **Hans Martin Julius Boserup**, f. 4 Nov. 1842, Stationsforvalter i Frederikshavn; × **Johanne Dorteia Petrine Poulsen**, f. 31 Marts 1847.
 11,4. **Sophie Sabine Boserup**, f. 12 Juni 1850, exam. Lærerinde.
 11,6. **Jacob Boserup**, f. 14 Maj 1808, Ejer af Sindinggaard, Landvæsenskommissair, R.; × **Hedevig Christine Elisabeth Boserup**, f. 3 Dec. 1814, †. (Nr. 1326). 1 B., †.
 11,7. **Frederik Boserup**, † 1½ Aar gl.
 9,10. **Christiane Margrethe Boserup**, f. 9 Marts, † Nov. 1779.
1290. 9,11. **Peder Boserup**, f. 23 Okt. 1780, Skolelærer i Tillerup, Tved S.; × **Gertrud Jokumsdatter**, f. 7 Jan. 1776. 6 B.
 10,1. **Mette Sophie Boserup**, f. 12 Marts 1806.
 10,2. **Christian Redlich Boserup**, f. 2 Marts 1808, † ug.
 10,3. **Jokum Henrik Boserup**, f. 8 Juli 1811, † ugift.
 10,4. **Christian Redlich Boserup**, f. 18 Dec. 1812; × **Kirsten Mogensdatter**, f. 1804. 5 B.
 11,1. **Kirstine Sofie Boserup**, f. 19 Aug. 1836.
 11,2. **Gertrud Marie Boserup**, f. 14 Nov. 1838.
 11,3. **Petrine Henriette Christine Boserup**, f. 8 Nov. 1840.
 11,4. **Magnus Peter Boserup**, f. 19 Apr. 1843.
 11,5. **Ane Boserup**, f. 13 Marts 1846.
1300. 10,5. **Jacob Boserup**, f. 9 Juni 1815; × **Ane Silberg**, f. 3 Maj 1803.

10,6. **Jokum Henrik Boserup**, f. 20 Juni 1818.

9,12. **Withe Elisabeth Boserup**, f. 1 Okt. 1782 i Helgenæs Præstegd., † 26 Juni 1874 i Sorø; × **Jens Johan Garnæs**, f. 28 Aug. 1772 i Bergen, 1801 res. Kapl. i Ourdal, Aggershus St., 1804 res. Kapl. og 1813 Sognepr. i Kolding; har skr. adskill. Digte i „Tilskueren; † 14 Febr. 1817. 8 B.

10,1. **Lovise Nicoline Hedevig Garnæs**, f. 30 Marts 1802 i Ourdals Prstgd., † 30 Okt. 1837 i Upernavik; × 30 Marts 1833 **Christen Christensen Østergaard**, f. 14 Juli 1804 i Østergaard, Hee S., 1833—40 Missionair i Upernavik, 1842 Sognepr. i S. Felding og Assing, 1850 i Husby og S. Nissum, har leveret Bidr. t. forskj. Blade og Tidsskr. og enk. Prædikener (se Nr. 1314). 2 S. og 2 D.

11,1. **Jens Johan Østergaard**, f. 20 Decbr. 1833, Landmd.; × **Cathrine Lund**. 3 B.

12,1. **Christen Julius Østergaard**, f. 27 Juli 1870.

10,2. **Susanne Katrine Garnæs**, f. 24 Apr. 1804, i Randers Hospital.

10,3. **Frederikke Christiane Garnæs**, f. 31 Aug. 1805 i Kolding, i Slagelse Hospital.

10,4. **Jensine Elisabeth Garnæs**, f. 10 Juli 1807, † 1835.

10,5. **Charlotte Garnæs**, f. 25 Juli 1809; × **Polykarpus Crispus Amandus Flindt**, Malermester. 4 B.

11310. 11,1. **Vilhelm Flindt**.

11,2. **Louis Flindt**.

11,3. **Christiane Flindt**.

11,4. **Charles Flindt**.

10,6. **Juliane Eleonore Garnæs**, f. 28 Juni 1811; × 13 Marts 1844 Enkemd. eft. Søsteren **Christen Christensen Østergaard** (se Nr. 1303); u. B.

10,7. **Frederik Christian Garnæs**, f. 5 Sept. 1813, Landmd., † 1862; × **Johanne Adolphine Christine**

Elisabeth Plesner, Datter af Provst Christian Plesner i Ledøje og Smørum. 7 B.

11,1. Johanne Christine Garnæs, f. 1 Aug. 1844; × Frederik Anton Pedersen, Gaardejer i Stjær. 1 B.

12,1. Frederik Garnæs Petersen, f. 8 Juni 1875 i Stjær.

11,2. Jens Vitus Erhart Herman Garnæs, f. 10 Okt. 1846.

11,3. Vita Lovise Garnæs, f. 14 Aug. 1848; × Jakob Søren Hansen, f. 12 Febr. 1844, pers. Kapl. i Husby og S. Nissum.

1320. 11,4. Elisabeth Garnæs, f. 9 Aug. 1850.

11,5. Christian Plesner Garnæs, f. 2 Juni 1852, Dyr-læge p. Mols.

11,6. Erhart Karl Mejer Garnæs, f. 14 Maj 1854.

11,7. Jørgen Severin Boserup Garnæs, f. 16 Marts 1857.

10,8. Jakobine Thomasine Garnæs, f. 5 Jan. 1816, † 1822.

9,13. Thomas Ytrecht Boserup, f. 22 Febr. 1784, Gaardejer i Elsegaarde v. Ebeltoft, † 1858; × Nicoline Ane Marie Kaysen, f. 23 Sept. 1788. 8 B.

10,1. Hedevig Christine Elisabeth Boserup, f. 3 Dec. 1814; × Jacob Boserup t. Sindinggaard (Nr. 1287).

10,2. Christian Redlich Boserup, f. 15 Dec. 1816; × Petrea Nicoline Dahl, f. 27 Juli 1828, Datter af Gjørtler Dahl i Ebeltoft.

10,3. Sofie Marie Boserup, f. 22 Dec. 1818; × Peter Michael Poulsen, f. 23 Sppt. 1817.

10,4. Jacob Michael Boserup, f. 13 Okt. 1822, † ugift.

1330. 10,5. Mette Katrine Margrethe Boserup, f. 9 Okt. 1820; × Jens Olsen, f. 8 Febr. 1818, Møllejer. 2 B.

11,1. Mette Nicoline Olsen, f. 24 Febr. 1848, † 1858.

11,2. Oskar Olsen, f. 1850.

10,6. Margrethe Malene Christine Sofie Amalie Bo-

serup, f. 24 Sept. 1824; × Christen Jacobam Møller, f. 10 Jan. 1810.

10,7. Vita Sofie Boserup, f. 14 Marts 1826; × Enkemd. eft. Søsteren, Jens Olsen, Møllejer. 1 S.

11,1. Jacob Ytrecht Olsen, f. 1860.

10,8. Karen Landhoff Boserup, f. 22 Nov. 1827, † ugift.

7,3. Søren Langballe, f. 1723, Forpgt. p. Vilhelmsborg og andre Herregaarde, Proprietair, † i Grenaa; × Christiana Morville, f. 1732, Datter af Kirkeinspkt., Krigsrd. Niels Fr. Morville t. Brandtbjerg (se Nr. 587); † 6 Maj 1807. 11 B.

8,1. Niels Langballe.

8,2. Constantinus Langballe.

1340. 8,3. Mathias Langballe.

8,4. Frederikke Langballe — formodl. = Frederikke Margrethe Langballe, f. 1757, † 7 Dec. 1842 i Hagenbjerg Enkesæde; × 1) 18 Sept. 1778 Jens Caspersen Hartmann, 1786 Sognepr. i Randlev og Bjerager, † 26 Okt. 1795 (2 B.); 2) Lauritz Nyeland, f. 3 Sept. 1739, 1766 Sognepr. i Tersløse og Skjellebjerg, 1773 i Bregninge og Søby, 1778 i Hagenbjerg, † 27 Apr. 1806. 3 B.

8,5. Sophie Langballe.

8,6. Christine Langballe.

7,4. Knud Christian Langballe, f. 1724, Forvalter p. Rodstenseje.

7,5. Jørgen Seidelin Langballe, døbt 21 Aug. 1728 i Aarhus, Forvalter p. Barritskov, ugift, † 14 Febr. 1799 i Aarhus.

7,6. Cathrine Maria Langballe, døbt 25 Sept. 1830 i Aarhus, † 11 Febr. 1799 sst., × 10 Juni 1750 sst. Laurits Eriksen Kragh, f. 2 Dec. 1715, 1749 Sognepr. i Understed og Karup, 1757 i Volstrup og Hørby, † 5 Okt. 1758. 2 D.

8,1. Vita Elisabeth Kragh, f. 25 Marts 1753 i Under-

sted; × 1 Marts 1775 i Aarh. Enkemd. (se Nr. 1101)
 Oluf Jørgensen Bang, f. 1732 i Bredsten, 1770
 Sognepr. i Nebsager og Bjerger; † 25 Maj (Febr.) 1806.
 1 D.

9,1. Ricke Bang.

8,2. Anna Erica Kragh, døbt 19 Apr. 1758 i Vol-
 strup; × Rosenvinge, Capt.

1350. 7,7. Ingeborg Dorothea Langballe, døbt 12 Jan. 1733
 i Aarhus; × 11 Apr. 1754 Jens Tollesen Meldahl,
 f. 10 Maj 1719 i Viborg, 1753 Sognepr. i S. og N. On-
 sild, 1763—90 i Ø. Tørslev, 1768 Provst i Gjerlev H.;
 har udg. en Bededags-Prædiken og et rimet Hyrdebrev;
 † 14 Aug. 1792 i Mariager; u. B.

5,2. Sophie Jørgensdotter Seidelin; × Christen v.
 Schøller (f. 1678, † 1698)? Capt., adelig. 1 D.

6,1. Ide Elisabeth v. Schøller, † 1732; × Adam
 Levin v. Høhling, Lieutn. v. Dragonerne; † 1731. 3 B.

7,1. Samuel Christopher v. Høhling, f. 25 Aug. 1725,
 Capt., Vagtmester-Lieutn. v. Kbhvn.s Fæstning; × Else
 Christiane Qvist, f. 11 Sept. 1735. 12 B.

8,1. Anna Elisabeth v. Høhling, f. 21 Aug. 1762.

8,2. Vilhelmine Sophia v. Høhling, f. 22 Nov. 1764.

8,3. Georg Poul v. Høhling, f. 23 Febr. 1767.

8,4. Carl Christian v. Høhling, f. 20 Sept. 1768,
 Major, † 24 Marts 1853.

8,5. Conrad Vilhelm Christ. Fred. Mogens v. Høh-
 ling, f. 1769.

8,6. Else Christiane Hedeveg v. Høhling, f. 13 Nov.
 1770, ugift, † 26 Juli 1853.

1360. 8,7. Ernst Ludvig Gottlob v. Høhling, f. 24 Marts
 1772, Capt., R., † 25 Aug. 1854. Børn.

8,8. Juliane Marie v. Høhling, f. 4 Sept. 1773.

8,9. Ide Elisabeth v. Høhling, f. 16 Dec. 1774, †
 20 Okt. 1843; × Holger Frederik Skeel, f. 30
 Marts 1785, Overretsprokurator, † 16 Sept. 1838. 3 B.

9,1. **Vilhelm Samuel Skeel**, f. 1810, Auditeur, Copist i Cancelliet; × 1841 **Abrahamine Christiane Budde**, f. 1798.

9,2. **Mette Charlotte Skeel**, f. 1812.

9,3. **Caroline Sophie Skeel**, f. 1815; × 1841 **Carsten**.

7,2. **Poul v. Høhling**, Sergent ved Landfolkene.

7,3. **Cathrine Mette v. Høhling**; × **Lohmann**, Vagtm.

5,3. **N. Jørgensdatter Seidelin**; × **Lars Ditlevsen Møller**, Regimentsskriver. 2 D.

6,1. **Ide Lisbeth Møller**; × 1) **Riis**, Degn i Ousted; 2) **Holger Seidelin**, Degn i Ousted (Nr. 1574).

1370. 6,2. **Sophia Møller**; × en Præst. Børn.

7,1. **Jens Jørum**, Skoleholder i Odder.

7,2. **Ole Friis**, Degn.

5,4. **Else Jørgensdatter Seidelin**, f. 16 Juni 1670, † 21 Nov. 1737; × **Anders Knudsen Thoustrup**, f. 11 Marts 1664 i Toustrup v. Aarh., 1691 res. Kapl. i Skanderborg, Skanderup og Stilling, 1711 Sognepr. i Aarslev og Tilst, Jubellærer; † 18 Febr. 1750. 9 B.

6,1. **Jørgen Seidelin** (Thoustrup), 1728 Sognepr. i Vonsild og Dalby, † 17 Marts 1729 i Kbhvn; × 1) **Cathrine Valdemarsdatter**, (1 S.); 2) 14 Marts 1729 i Kbhvn. **Catharina Birgitte Nissen**.

7,1. **Jens Seidelin**, f. 11 Okt. 1719 i Vonsild, Degn i Hellevad, Hellum og Ørum, 1745 Cand. theol. og Sognepr. i Ulsted, † 20 Juni 1750; × 1 Apr. 1746 i Hellevad **Elisabeth Cathrine Steinfeldt**, f. 26 Marts 1726 p. Langholt i Skjæve S., Datter af Peder Jensen Steinfeldt til Clausholm i Hellevad S.*); † 27 Maj 1768 i Aalborg. 4 B.

8,1. **Peder Steinfeldt Seidelin**, f. 13 Febr. 1747 i Ulsted, Læge v. St. Hans Hospital p. Kbhvn.s Ladegd., Distriktslæge i Kbhvn. p. Broerne; nogle Disputatser af

*) Peder Steinfeldt til Clausholm, Søn af Sognepr. Jens Hansen Steinfeldt i Albæk, var Fætter til Cancellird. Steinfeldt til Demstrup, som stiftede et Legat paa 20,200 Rdl.

ham, forsvarede i det medic. Selskab, ere trykte; † 15 Jan. 1817 i Kbhvn.; × 21 Marts 1777 Ane Cousine Green, f. 1751, † 1810. 7 B.

9,1. Jens Jacob Seidelin, f. 1777.

9,2. Jacob Seidelin, f. 25 Febr. 1780.

9,3. Elisabeth Cathrine Dorthea Seidelin, f. 1782.

1380. 9,4. Jens Seidelin, f. 1783.

9,5. Jacob Seidelin, f. 1784.

9,6. Johannes Henrik Seidelin, f. 8 Marts 1786 i Kbhvn., 1816—31 Overlæge v. Bidstrupgd., 1835 Distriktslæge i Roeskilde, † 12 Maj 1855, (Nekrolog af Hundrup, 1855); × 1806 Frederikke Henriette Lassen, f. 20 Dec 1787, Datter af Økonom v. St. Hans Hosp. Lassen; † Juni 1813 (5 B.); 2) 2 Apr. 1816 p. Frederiksberg Johanne Marie Petersen, f. 28 Aug. 1784, Datter af Slotsgartner Peter Petersen p. Frederiksberg, † 23 Sept. 1852 i Roeskilde (8 B.)

10,1. Peter Lauritz Seidelin, f. 19 Okt. 1806, Overlæge i Søetaten, Etatsrd., R.; × Erasmie Callisen, f. 1818, Datter af Justitsrd. Callisen til Raadegd., † 4 Dec. 1859 i Kbhvn. 1 D.

11,1. Hanne Henrikke Seidelin, f. 6 Juni 1852; × 2 Marts 1877 Hans Paul Ferdinand Seidelin (Nr.1414).

10,2. Anna Cathrine Seidelin, f. 1808, † 1809.

10,3. Jens Conrad Seidelin, f. 7 Juni 1809, Murmester i Christiania og Kbhvn. (Fortjenstmedaillen i Guld), udvandret til Van Diemens Land og Ny-Seeland; × 22 Dec. 1835 Sophie Emilie Hartmann, f. 4 Juni 1813, Datter af Cantor Johan Ernst Hartmann i Roskilde, † 15 Juni 1860 i Kbhvn. 9 B.

11,1. Johan Ernst Henrik Frederik Seidelin, f. 29 Jan. 1837, † 14 Aug. 1841.

11,2. Gottlieb Nicolaj Sibbern Seidelin, f. 27 Sept. 1838, † 7 Jan. 1840.

- 11,3. **Gottlieb Nicolaj Sibbern Seidelin**, f. 15 Febr. 1840, † 8 Jan. 1842.
11390. 11,4. **Frederikke Henriette Seidelin**, f. 9 Nov. 1841, † 14 Jan. 1845.
- 11,5. **Ebbine Johanne Seidelin**, f. 8 Jan. 1844.
- 11,6. **Emilie Sophie Seidelin**, f. 20 Juni 1845.
- 11,7. **Anna Margrethe Seidelin**, f. 29 Aug., † 20 Nov. 1847.
- 11,8. **Johanne Louise Seidelin**, f. 25 Juni 1849; × 19 Nov. 1875 **Peder Brünniche**, f. 15 Juli 1848, Handelsfuldmægtig i Kbhvn. 1 S.
- 12,1. **Olaf Seidelin Brünniche**, f. 6 Dec. 1876 i Kbhvn.
- 11,9. **Johannes Henrik Seidelin**, f. 5 Maj 1854, Gartner, drog m. Faderen t. van Diemens Land, nu i Dunedin paa Ny-Seeland.
- 10,4. **Anna Cathrine Seidelin**, f. 25 Febr. 1811, Konventualinde i Duebrødre-Kloster i Roeskilde, † 7 Sept. 1872.
- 10,5. **Frederikke Henriette Seidelin**, f. 7 Maj 1813, † 17 Sept. 1864; × 1841 **Frederik Vilhelm Galschiøt**, f. 26 Aug. 1809, Læge i Helsingør, Klasselotterikollektør. 8 B.
- 11,1. **Johanne Louise Frederikke Galschiøt**, f. og † 1842.
1400. 11,2. **Johanne Frederikke Galschiøt**, f. 19 Nov. 1843.
- 11,3. **Henriette Diderikke Galschiøt**, f. 16 Juli 1845.
- 11,4. **Holger Studsgaard Galschiøt**, f. 1847, † 1850.
- 11,5. **Victor Conrad Galschiøt**, f. 4 Maj 1849, Forstkandidat i Slesvig.
- 11,6. **Holger Charles Galschiøt**, f. 18 Maj 1851, Styrmd., Reservelieutn. i Marinen.
- 11,7. **Frederik Vilhelm Galschiøt**, f. 24 Apr. 1853, Handelsfuldm.
- 11,8. **Peter Maria Seidelin Galschiøt**, f. 30 Okt. 1856 Landmaaler-Elev.

- 10,6. Peter Johannes Bernhard Seidelin, f. 1816,
† 1820.
- 10,7. Pauline Frederikke Augusta Seidelin, f. 1818,
† 1821.
- 10,8. Johannes Henrik Seidelin, f. og † 1819.
1410. 10,9. Johannes Henrik Bernhard Seidelin, f. 1 Juni
1820, Architect i Kbhvn., ugift, † 4 Maj 1863 sst.
- 10,10. Marie Elisabeth Seidelin, f. 27 Maj 1821,
ugift, † 8 Dec. 1876 i Kbhvn.
- 10,11. Johanne Louise Seidelin, f. 30 Maj 1822, ugift.
- 10,12. Peder Steinfeldt Seidelin, f. 2 Nov. 1823,
1ste Fuldm. i Gouvernementssekretariatet f. de vestind.
Øer, Politimester p. St. Thomas, 1869 Overretssagfører i
Kbhvn.; ugift; † 30 Nov. 1875 i Kbhvn.
- 10,13. Hans Paul Ferdinand Seidelin, f. 6 Juli 1828,
Læge i Roeskilde; × 1) Marie Sophie Augusta
Brock, f. 5 Dec. 1850, Datter af Murmester Brock i
Roeskilde, † 6 Sept. 1874 (2 B.); 2) 2 Marts 1877 i
Kbhvn. Hanne Henrikke Seidelin, (Nr. 1384).
- 11,1. Johannes Henrik Seidelin, f. 15 Juli 1873 i
Roeskilde.
- 11,2. Thorvald Henri Seidelin, f. og † 1874 sst.
- 9,7. Jens Seidelin, f. 28 Maj 1790 i Kbhvn., Vice-
admiral, C., DM., St. Helena Med., 1824—29 Lærer v.
Søkadet-Akad., 1835—51 est. Navigations-Directeur,
1841—60 Examinator v. Dispatcheur-Ex.; har udg. nogle
Afhandl. i „Archiv f. Søvæsen“ og Tabeller om Naviga-
tionen; † 22 Juli 1863 p. Bjerregd. i Valby; × 13 Aug.
1813 i Kallundbg. Anna Elisabeth Bonnevie, f. 22
Febr. 1794 i Kbhvn., Datter af Toldinspekt. i Kallundbg.
Justitsrd. Emanuel Bonnevie. 8 B.
- 10,1. Peter Anton Seidelin, f. 2 Juni 1814 i Kallundbg.
Commandeur, R.; har skr. Artikler i „Archiv f. Søvæ-
ven“; † 5 Sept. 1872 i Kbhvn.; × 15 Maj 1845 i Kbhvn.
Petra Henriette Lütchen, f. 7 Marts 1810 i

Kbhvn., Datter af Hørkrmr. Laurits Møller Lütchen i
Kbhvn. 3 B.

11,1. **Sophie Christine Seidelin**, f. 11 Juni 1846 i
Kbhvn.; × 2 Nov. 1872 i Kbhvn. **Alfred Hey**, f. 12
Nov. 1847, 1875 pers. Kapl. og 1877 Sognepr. i Alminde
og Viuf. 3 B.

1420. 12,1. **Knud Bent Seidelin Hey**, f. 15 Aug. 1873 i Odense.

12,2. **Thyra Hey**, f. 8 Marts 1875 sst.

12,3. **Axel Wrisberg Hey**, f. 13 Aug. 1876 i Alminde.

11,2. **Emanuelita Anna Elisabeth Seidelin**, f. 8 Nov.
1848 i Kbhvn.

11,3. **Rosalie Marie Seidelin**, f. 4 Dec. 1850 i Kbhvn.,
† 27 Dec. 1866 sst.

10,2. **Emanuel Honoratus Seidelin**, f. 11 Juli 1816 i
Kallundbg., 1837 Lærer, 1845 Overlærer v. Søetatens
Skoler, 1853 Sognepr. i Janderup og Billum, 1868 i
Storring, Stjær og Galten; har udg. „Psalmer t. Brug i
Søetatens Drengeskoler (Nr. 24 „Et Aar er atter lagt
tilbage“ er af ham); × 19 Okt. 1844 i Kbhvn. **Vilhel-
mine Christine Helm**, f. 30 Dec. 1818, Datter af
Overlærerv. Søetatens Drengeskoler **Hans Bredahl Helm**. 1 B.

11,1. **Anna Mariane Vilhelmine Seidelin**, f. 5 Juni
1845 i Kbhvn.; × 1 Aug. 1861 i Janderup **Ferdinand
Emil Seidelin** (Nr. 1429).

10,3. **Johannes Henrik Seidelin**, f. 25 Maj 1818, †
10 Juni 1821 i Kbhvn.

10,4. **Vilhelm Edvard August Seidelin**, f. 24 Nov.
1820 i Kbhvn., Typograf, Sproglærer, ugift; † 25 Aug.
1873 p. Sindssygeanst. v. Aarh.

10,5. **Ferdinand Emil Seidelin**, f. 15 Aug. 1822 i
Kbhvn., 1847—54 Andenlærer ved Vordingborg Realskole,
1855 Pastor vic. i Aal og 1856 i Ny- og Gammelsogn p.
Holmsld., 1857 Sognepr. sst., 1870 til Frue Kirke og
Hospitalspr. i Aarhus, R.; har oversat J. Abbott, *The young
christian*; enkelte Prædikener af ham i Indre Missionstid.

og D. Missionsblad; × 1 Aug. 1861 i Janderup Anna
Mariane Vilhelmine Seidelin (Nr. 1426), f. 5 Juni
1845 i Kbhvn. 10 B.

1430. 11,1. Jens Seidelin, f. 21 Sept. 1862 p. Holmsland.
11,2. Emanuel Honoratus Seidelin, f. 25 Marts 1864 sst.
11,3. Vilhelmine Christine Seidelin, f. 3 Marts 1866,
† 3 Maj 1867 sst.
11,4. Anna Elisabeth Seidelin, f. 7 Febr., † 13 Maj
1868 sst.
11,5. Honoratus Bonnevie Seidelin, f. 9 Aug. 1870
i Aarhus.
11,6. Vilhelmine Elisabeth Seidelin, f. 7 Sept. 1871 sst.
11,7. Anna Seidelin, f. 30 Jan. 1873, † 31 Marts
1874 sst.
11,8. Christian Herman Kalkar Seidelin, f. 21 Juni
1874 sst.
11,9. Theodora Seidelin, f. 1 Sept. 1875 sst.
11,10. Johannes Seidelin, f. 7 Marts, † 3 Maj 1877 sst.
1440. 10,6. Frederik Steinfeldt Seidelin, f. 4 Aug. 1824
i Kbhvn., Prokurator i Vejle, Klasselotterikoll.; × 8 Okt.
1853 Emilie Seraphine Stockfleth, f. 28 Maj 1826 i
Kbhvn., Datter af Capt. af Vejkorpset Stockfleth. 4 B.
11,1. Anna Elisabeth Seidelin, f. 17 Juni 1854 i
Roeskilde.
11,2. Jens Carl Frederik Seidelin, f. 4. Okt. 1855
sst., Gartnerelev.
11,3. Agnes Emilie Seidelin, f. 17 Dec. 1857 i Slagelse.
11,4. Emma Cathrine Seidelin, f. 6 Maj 1862 i Vejle.
10,7. Emma Anine Petra Elisabeth Seidelin, f. 27
Apr. 1827, † 20 Sept. 1830 i Kbhvn.
10,8. Carl Julius Ludvig Seidelin, f. 8 Aug. 1833 i
Kbhvn., polyt. Cand., 1862 est. Lærer i descriptiv Geo-
metri v. polyt. Læreanst., 1876 Docent i Mathematik v.
Landbohøjskolen, Medlem af Skolelærer-Examenskommis-
sionen; × 24 Maj 1865 i Kbhvn. Bolette Juliane

Skovgaard, f. 16 Febr. 1842, Datter af Propr. Jes Hansen Skovgaard til Bjerregd. i Valby. 5 B.

11,1. **Anna Elisabeth Seidelin**, f. 5 Apr. 1867 i Kbhvn.

11,2. **Johanne Seidelin**, f. 28 Juni 1869 sst.

11,3. **Axel Skovgaard Seidelin**, f. 19 Maj, † 27 Maj 1872 sst.

1450. 11,4. **Jes Hansen Skovgaard Seidelin**, f. 8 Okt. 1874 sst.

11,5. **Peter Anton Seidelin**, f. 9 Jan. 1877 sst.

8,2. **Cathrine Dorothea Seidelin**, døbt 14 Jan. 1748, † 1818; × 29 Febr. 1788 **Jens Christian Green**, Parykmager.

8,3. **Ole Nicolaj Seidelin**, døbt 27 Dec. 1748.

8,4. **Jens Seidelin**, f. 25 Juli 1750 i Ulsted, Mag., 1787 res. Kapl. i Nykjøbing p. F., 1790 Sognepr. i Arrild i Tørningehn; har udg. nogle philol. Afhandl.; † 15 Apr. 1806; × 8 Dec. 1790 **Magdalene Smidt**, f. 1769, Datter af Klejnsmed Mads Smidt i Kbhvn, † 26 Marts 1846 i Birkerød. 10 B.

9,1. **Anne Elisabeth Seidelin**, f. 24 Sept. 1791, † 10 Maj 1875 i Ebeltoft; × **Peter Christian Dupont**, Skolelærer i Birkerød, † 30 Dec. 1862.

9,2. **Jens Seidelin**, f. 28 Maj 1793, Capt. og Comp.-Chefv. de vestind. Tropper p. St. Croix; ugift, † 8 Dec. 1823.

9,3. **Erich Seidelin**, f. 1 Febr. 1795, Prokurator, Raadmd. i Fredericia, Cancrd.; † 23 Aug. 1862; × **Kirstine Bang Søeborg**, f. 4 Febr. 1802, Datter af Sognepr. Andreas Søeborg i Byrum, Vesterø og Hals; † 6 Juni 1870. 5 B.

10,1. **Jens Christian Seidelin**, f. 2 Juli 1824, Cand. polyt., Gulvtæppe-Fabrikant i Fredericia, Raadmd.; × **Augusta Henriette Bolwig**, f. 16 Febr. 1824, Datter af Krigsassessor J. G. Bolwig t. Karensdal i Pjedsted S. 4B.

11,1. **Erik Seidelin**, f. 7 Jan. 1859, † 17 Sept. 1870.

1460. 11,2. **Jens Geert Bolwig Seidelin**, f. 19 Juli 1861, † 30 Apr. 1862.

- 11,3. Andreas Peter Seidelin, f. 31 Maj 1864.
- 11,4. Jens Geert Bolwig Seidelin, f. 21 Aug. 1866.
- 10,2. Anna Julie Seidelin, f. 13 Maj 1826, ugift.
- 10,3. Andreas Peter Seidelin, f. 25 Maj 1828, Overretsprokurator i Kbhvn.; × Hansine Hansen, f. 28 Sept. 1835. 3 B.
- 11,1. Erik Bang Seidelin, f. 5 Apr. 1870, † 29 Juli s. A.
- 11,2. Kirsten Camilla Seidelin, f. 20 Juni 1871.
- 11,3. Erika Marie Ingeborg Seidelin, f. 30 Okt. 1872.
- 10,4. Marie Magdalene Seidelin, f. 30 Apr. 1833, ugift.
- 10,5. Carl Valdemar Seidelin, f. 18 Juni 1837, Lieutn., Landinspect. i Aalborg; × Hanne Augusta Berg, f. 29 Maj 1838. 1 B.
1470. 11,1. Anna Seidelin, f. 13 Juni 1868.
- 9,4. Mathis Seidelin, f. 10 Jan. 1797, Møllersvend, Kollekteur i Kbhvn., ugift, † 11 Okt. 1848.
- 9,5. Peder Seidelin, f. 13 Dec. 1798, ugift, sinds-
svag; † 22 Maj 1849.
- 9,6. Carl Seidelin, f. 20 Okt. 1800, Prokurator i Ebel-
toft, † 12 Nov. 1868 sst.; × Anna Kirstine Hansen,
f. 2 Nov. 1802, † 1 Apr. 1871. 6 B.
- 10,1. Jens Christian Seidelin, f. 25 Marts 1827, Kjøb-
mand i Aarhus, Directeur f. Privatbanken, × 23 Nov.
1864 Christiane Dorothea Rosenstand, f. 16 Juni
1838, Datter af Justrd. Philip Peder Rosenstand, Herreds-
foged i Hads og Ning H. 7 B.
- 11,1. Ellen Seidelin, f. 22 Jan. 1866 i Aarhus.
- 11,2. Ingeborg Seidelin, f. 28 Dec. 1867 sst.
- 11,3. Anna Seidelin, f. 4 Dec. 1869 sst.
- 11,4. Carl Philip Seidelin, f. 20 Juli 1871 sst.
- 11,5. Kirsten Seidelin, f. 7 Febr. 1873, † 9 Maj
1874 sst.
1480. 11,6. Agnete Seidelin, f. 5 Nov. 1874 sst.
- 11,7. Kirsten Seidelin, f. 19 Dec. 1876 sst.

- 10,2. Eline Magdalene Seidelin, f. 31 Marts 1829, † 7 Sept. 1846.
- 10,3. Henriette Emilie Seidelin, f. 23 Febr. 1831, ugift.
- 10,4. Thora Sophia Seidelin, f. 28 Okt. 1833; × Mads Johan Valdemar Bay, 1872 Sagfører i Ebeltoft. 5 B.
- 11,1. Carl Bay, f. 1860.
- 11,2. Signe Bay, f. 1862.
- 11,3. Nina Bay, f. 1867.
- 11,4. Valdemar Bay, f. 1869.
- 11,5. Elis Bay, f. 1871.
1490. 10,5. Carl Ferdinand Seidelin, f. 22 Sept. 1835, Exam. jur., Ejer af Mindstrup i Hvejsel S.; × 5 Nov. 1873 Cathrine Ingversen, f. 2 Febr. 1851, Datter af Propr. Ingversen til Stougaard. 1 B.
- 11,1. Aage Seidelin, f. 29 Aug. 1874.
- 10,6. Elise Seidelin, f. 1837, † 1862; × C. Møller, Skibsfører.
- 9,7. Cathrine Seidelin, f. 1 Sept. 1802, † 20 Aug. 1803.
- 9,8. Marie Seidelin, f. 29 Juli 1804, † Marts 1808.
- 9,9. Cathrine Seidelin, f. 29 Juli 1804; × Henrik v. Gosch, f. 2 Maj 1801, Capt. i Infant., R.; † 15 Marts 1849. 4 B.
- 10,1. Sophie Charlotte Christiane Cathrine Gosch, f. 5 Maj 1838 i Aarhus, † 6 Maj 1873.
- 10,2. Anna Julie Gosch, f. 26 Marts 1840.
- 10,3. Caroline Amalie Gosch, f. 8 Okt. 1843.
- 10,4. Christian Michael Aspach Gosch, † 9 Nov. 1845.
1500. 9,10. Georg Hendrich Seidelin, f. 23 Maj 1806, † 23 Maj 1807.
- 6,2. Ida Andersdatter Thoustrup; × Enkemd. Hans Jørgensen Kjergaard, f. 1673 i Aarh., 1702 Sognepr. p. Øland, 1704 i Haverslev og Bejstrup, † 11 Dec. 1737. 3 B. 1 Datter af ham, men maaske ikke af hende, var:
- 7,1. Anna Lucie Hansdatter Kjergaard, † 1747; ×

Mathias Christian Jessen, 1738 Sognepr. i Viby og Tiset, † Dec. 1748. 1 D.

6,3. Edel Andersdatter Thoustrup, f. 30 Apr. 1696 i Stillinge Præstegd., † 9 Okt. 1752; × 8 Febr. 1724 i Aarslev Enkemd. Otto Christian Christophersen Lihme, f. 25 Sept. 1685 i Fjaltring, 1716 Sognepr. i Hammel, Voldby og Sald, 1746 Provst i Gjern H., † 26 Febr. 1754. 7 B.

7,1. Anne Marie Lihme, f. 22 Nov. 1724; × 7 Juni 1746 Mathias Høst, af Niær Præstegd.

7,2. Christian Lihme, f. 9 Juni, † 18 Okt. 1726.

7,3. Else Kirstine Lihme, f. 14 Maj 1727, † 16 Jan. 1782; × 21 Sept. 1753 Jens Lassen Pedersen Høeg, f. 9 Jan. 1721, 1752 Hjelpepr., 1754 Sognepr. i Hammel, Voldby og Sald, † 14 Febr. 1792. 9 B.

8,1. Christian Høeg, døbt 1 Maj 1754.

8,2. Erhardt Høeg, f. 1755, begr. 18 Febr. 1756.

8,3. Christine Elisabeth Sophie Høeg, døbt 17 Sønd. e. Tr. 1757; × 12 Febr. 1782 Niels Bay, Kbmd. i Randers.

15 10. 8,4. Erhardt Høeg, f. 6. Nov., begr. 1 Dec. 1758.

8,5. Erhardt Høeg, døbt 24 Jan. 1760.

8,6. Johan Henrik Høeg, døbt 10 Marts 1761.

8,7. Peter Høeg, døbt 26 Dec. 1763.

8,8. Otthe Christian Høeg, døbt 24 Aug. 1766.

8,9. Anne Cathrine Høeg, døbt Palmesdg. 1768.

7,4. Øllegaard Lihme, f. 5 Juli 1728; × 24 Sept. 1750 Jens Hjort v. Frijsenborg (Forvalter der?), boede senere i Snorum. B.

8,1. Christian Hjort, døbt 27 Febr. 1752, † 1755.

8,2 Erhardt Hjort, døbt Ch. Himmelfrtdg. 1754.

7,5. Christine Sophie Lihme, f. 27 Sept. 1730; × 8 Sept. 1759 sin Svogers Broder, Hans Adolf Pedersen Høeg, f. 17 Maj 1726, 1758 Sognepr. i Sunds, † 1799. 4 B.

1520. 7,6. **Christiane Elisabeth Lihme**, f. 10 Jan., † 10 Marts 1734.

7,7. **Christiane Elisabeth Lihme**, f. 4de Onsdag i Fasten 1736.

7,8.? **Anders Thoustrup Lihme**, 1753 Hjelpepr. i Aarslev og Tilst, 1757 Sognepr. sst., † 3 Febr. 1758.

6,4. **Ritze Andersdatter Thoustrup**; × Sr. **Peder Jørgensøn**.

6,5 **Elisabeth Andersdatter Thoustrup**; × 16 Juni 1729 Sr. **Thøger Christensøn p. Villerup**.

6,6 **Sofie Andersdatter Thoustrup**; × Sr. **Christen Meyling**.

6,7. **Knud Thoustrup**, f. 1706, 1732 adjung. Præst i Aarslev og Tilst, 1738 Sognepr. sst., Consist.-Assessor, begr. 15 Nov. 1757; × **Cathrine Elisabeth Harlev**, f. c. 1720, Datter af Provst Jens Jensen Harlev i Harlev og Framlev, begr. 20 Dec. 1754. 1 S.

7,1. **Anders Christian Thoustrup**, 12 Aar gl., begr. 21 Aug. 1753.

5,5. **Mette Jørgensdatter Seidelin**, † 1736; × **Jens Larsen Lydichsen (Lydersen)**, f. 14 Aug. 1685 i Aarh., 1711 Sognepr. i Borup og Hald, Mag., Provst i Støvring H., † 20 Juli 1722; u. B.

5,6. **Hans Jørgensen Seidelin**, f. 1672 i Sjelle, 1697 Sognepr. i Gusted og Taaning, Jubellærer, begr. 29 Juli 1751; × sin Formands, **Jens Jensen Storrings Enke, Anna Sørensdatter Faber**, Datter af Sognepr. **Søren Pedersen Faber** i Hundslund. 6 B.

1530. 6,1. **Jørgen Seidelin**, f. 1698, 1723 res. Kapl. i Skanderborg, Skanderup og Stilling, 1727 Sognepr. i Eltang og Vilstrup, 1749 Provst i Brusk H., Jubellærer; × **Clara Eleonora Gyberg**, Datter af Krigsrđ., Regimentsskriver **Christ. G.** 15 B.

7,1. **Christian Seidelin**.

7,2. **Hans Seidelin**.

7,3. Poul Seidelin.

7,4. Søren Seidelin.

7,5. Anna Seidelin.

7,6. Ide Seidelin.

6,2. Søren Seidelin, f. 2 Juli 1705, Overauditeur, Regimentskvartermester, Generalauditeur, Justrd., i Stenderup, † 14 Febr. 1798; × 1) 1737 Christiane Anthonidatter, Datter af Forp. p. Sorø Ladegd., Anthonius Bartholomæus, † 1752 (14 B.); 2) 1753 Maria Margreta Bachmann, Enke eft. Cancrd. Aug. Chr. Poulsen til Refstrup og Gryngvitt, Datter af Hofjægmst. Hans Bachmann til Sønderskov, † 1757; 3) Anna Maria Borrebye, Datter af Sognepr. Poul Mortensen Borrebye i Gudum og Fabjerg. Med de 3 Koner 32 B.

7,1. Charlotte Amalie Seidelin; × 1) Tanke, Byfoged i Svendborg, Justrd., (1D.); 2) Gottlieb Joachim Dieleben, Søcapt., Indrulleringschef i Fyen, † i Svendborg. 1 S.

8,1. Marie Christiane Tanke.

1540. 8,2. Hans Adolph Dieleben, f. 3 Jan. 1769, Volonteur i Toldkmr., Sproglærer, † 1836; × Cathrine Marie Borgen, Datter af Provst David Clausen Borgen i Lyngaa, † 1846 i Houlberg. 9 B.

9,1. Charlotte Amalie Dieleben, f. 1799; × Clausen, Skolelærer i Houlberg, senere i Svenstrup, Aalb. St., Instrumentmgr. i Aalborg, † der. 5 B.

10,1. Charles Clausen, f. 1823.

10,2. Nathalie Clausen.

10,3. Gustav Ludvig Clausen, Organist i Skive, †.

10,4. Ulrikke Clausen, †.

10,5. Line Clausen, † ung.

9,2. Anne Margrete Dieleben, f. 1801, † som Barn.

9,3. Sophie Margrete Dieleben, f. 1802; × Jens Christian Johansen, Gaardmd. i Borberg. B.

9,4. David Borgen Dieleben, f. 1803, Snedker, † ugift.

1550. 9,5. Christiane Frederikke Georgine Dieleben, f. 4

Juli 1807; × 1 Dec. 1832 Nicolaj Eeg Holst, Skolelærer i Houlberg v. Randers, optisk Instrumentmng. i Aarhus. 4 B.

10,1. Christova Cathrine Adolphine Elvine Holst, f. 17 Maj 1835; × Kræmer, Skomagermstr. i Kbhvn. 3 B., † smaa.

10,2. Carl Joachim Rudolph Holst, f. 25 Juni 1836, Sæbefabrikant i Kbhvn.; × Louise Ache, Datter af Skibscapt. Ache. 4 B., † smaa.

10,3. Emil Peter Ludvig August Holst, f. 25 Febr. 1837, Bager, † 2 Marts 1864 i Krigen.

10,4. Luna Jacobine Amalie Holst, f. 11 Sept. 1838; × Christian Schouby, Malermstr. i Aarhus; u. B.

9,6. Gottlieb Joachim Dieleben f. 1809, Kroforp. i Slingerup, Handelscommis i Kbhvn., † der; × Caroline Nielsen. 2. S.

10,1. Peter Adolph Dieleben, Seminarist.

10,2. — — Dieleben, Handelscommis.

9,7. Christian Ekardt Dieleben, f. 1812, ugift, † 1841.

9,8. Adolphine Marie Dieleben, f. 1815.

1560. 9,9. Nikoline Augusta Dieleben, f. 1818, †; × Ernst Emanuel Voetmann, Bestyrer af Glatved Kalkværk. 3 B.

10,1. Marie Erhardine Voetmann; × Schermer, Maskinarbejder.

7,2. Anna Kirstine Seidelin; × Mads Opitius til Vennergd. og Ryberg (til 1768), dereft. til Rindomgd. 4 D.

7,3. Hans Seidelin, Officier i Artill.

7,4. August Christian Seidelin, Søcadet.

7,5. Hans Bachmann Seidelin, Landcadet.

7,6. Søren Seidelin, Student. (J Fyhn's Efterretn. om Kolding S. 124 nævnes S. Seidelin, Hører i Kolding, i Slutn. af 18. Aarh.)

7,7. Marie Margrethe Seidelin, i Estvadgd.s Kloster.

7,8. Gjertrud Marie Seidelin, døbt 6 Apr. 1762 i Fredericia, † 5 Jan. 1804; × 19 Aug. 1795 i Kolding

Peter Winther, f. 3 Juli 1764, 1787 Hører i Kolding, 1795 Sognepr. i Frøslev og Møllerup, 1800 i Hundslund; † 15 Febr. 1816. 4 B.

7,9. Pauline Seidelin; × 1) Rheinlænder; 2) Otto Christopher v. Osten, Major i Kolding, † 1822.

1570. 7,10. Matthias Seidelin.

7,11. Birgitte Seidelin.

7,12. Poul Borreby Seidelin, f. 29 Sept. 1772, i hessisk Tjeneste, Ritmester v. Pr. Ferdinands Dragoner, Major; × Christine Margrete Cathrine v. Levezau, f. c. 1778, Datter af Confrd. v. Levezau til Elersdorf, † 20 Jan. 1850.

6,3. Holger Seidelin, Student, Degn hos Faderen i Ousted; × Ide Lisbeth Møller (Nr. 1369). 3 S.

6,4. Birgitte Kirstine Seidelin, † 1774; × 1) 10 Okt. 1723 i Randers Søren Mikkelsen Seemann, f. i Randers 1692, 1721 Sognepr. i Borbjerg, † 1 Sept. 1748 (2 S.); 2) 14 Apr. 1751 i Holstebro Hans Andresen Gjesten, f. 1701 i V. Gjesten, 1733 Sognepr. i Sevel, Provst i Ginding H., † 1774.

7,1. Frederik Seemann, f. 1724.

7,2. Hans Morten Seemann, f. og † 1725.

6,5. Ida Birgitte Seidelin; × Knud Jacobsen Schmidt Gadberg, f. 10 Juli 1762 i Gudbrandsdalen, Mag., 1693—94 Sognepr. p. Øland, 1698 i Hylke, † 8 Juni 1723. 1 S.

7,1. Hans Jørgen Seidelin Schmidt, 1745 kaldet t. sin Morfaders Eftermd. i Ousted og Taaning, men formodl. † før Ordinationen.

6,6. Cathrine Mette Seidelin; × Niels (Nicolaj) Møller (Nr. 705).

580. 2,2. **Anders Seidelin**, Borger i Helsingør, kommen fra Malmø. 1 S.
- 3,1. **Jørgen Seidelin**, en af de 3 Entrepreneurer, som i Christian IV's Tid byggede Nyboder. 1 S.
- 4,1. **Mikkel (Michael) Seidelin**, Ejer af et Gods i Fyen, Particulier i Kbhvn., † i Pesten 1711. 11 S.
- 5,1. — — **Seidelin**, Oberstlieutn. i Kejslerl. Tjeneste.
- 5,2. **Andreas Seidelin** (kaldte sig Seideler), Guldsmed i Petersborg.
- 5,3. **Jacob Seidelin**, f. 1672, 1698 Sognepr. i S. og N. Onsild, † 1703. 1 S.
- 6,1. **Samuel Seidelin**, i nogle Aar Secretair hos Statholder i Norge Grev Rantzau, † ugift.
- 5,4. **Hans Seidelin**, f. 22 Maj 1679, 1714 Sognepr. i Herrested og fra 1737 v. Christi Kapel p. Ravnholt, † 1741 (Epitaph.); × 1) 16 Juni 1714 Magdalene Marie Hansdatter (ell. Knudsdatter); 2) 1732 Anna Brandt, f. c. 1688, † 1761; u. B.
- 5,5. **Peder Seidelin**, Degn i Herrested. 1 S.
589. 6,1. **Michael Seidelin**, 1763 Borgmester i Odense.

Rettelser.

- Side 6, Lin. 2 tilføjes: u. B.
— 4 — u. B.
— 14 8,1. læs: 8,2.
— 14, — 29 1784 — 1785.
— 15, — 1 Cathrine — Catharina.
— 18, — 8 Smerup — og Smerup.
— 19, — 30 8,5. — 7,5.
— 20, — 30 Jan. — Febr.
— 24, — 13 1844 — 1843.
— 26, — 2 Petrea — Petra.
— 32, — 31 1788 — 1789.
— 38, — 16 1839 — 1838.
— 43, — 26 580 — 570.
— 44, — 11 8 — 9.
— 45, — 28 C. E. Klingfelds Moder var Benedicte Ulf-
sparre, hvis Søster Elisabeth Cathrine U.,
gift med Grev Stael v. Holstein, er Olde-
moder til Hertug Albert af Broglie,
Førsteminister i Frankrig.
— 51, — 26 Sp. IKr.¹ læs: Sp. IK.¹
— 60, — 23 krigskommissariets læs: krigskommissariats.
— 62, — 27 Sneeslev læs: Sneesløv.
— 66, — 2 Fontaine — Fontain.
— 73, — 9 1110. — 1010.
— 74, — 28 1824 — 1854.
— 75, — 11 18 — 10
— 82, — 28 tilføjes forrest: 2).
— 83, — 3 2 B. læs: 3 B.
— 85, — 12 Heli — Hel.
— 87, — 4 1869 — 1839.
— 88, — 16 og 20 11 — 10.
— 91, — 30 1830 — 1730.



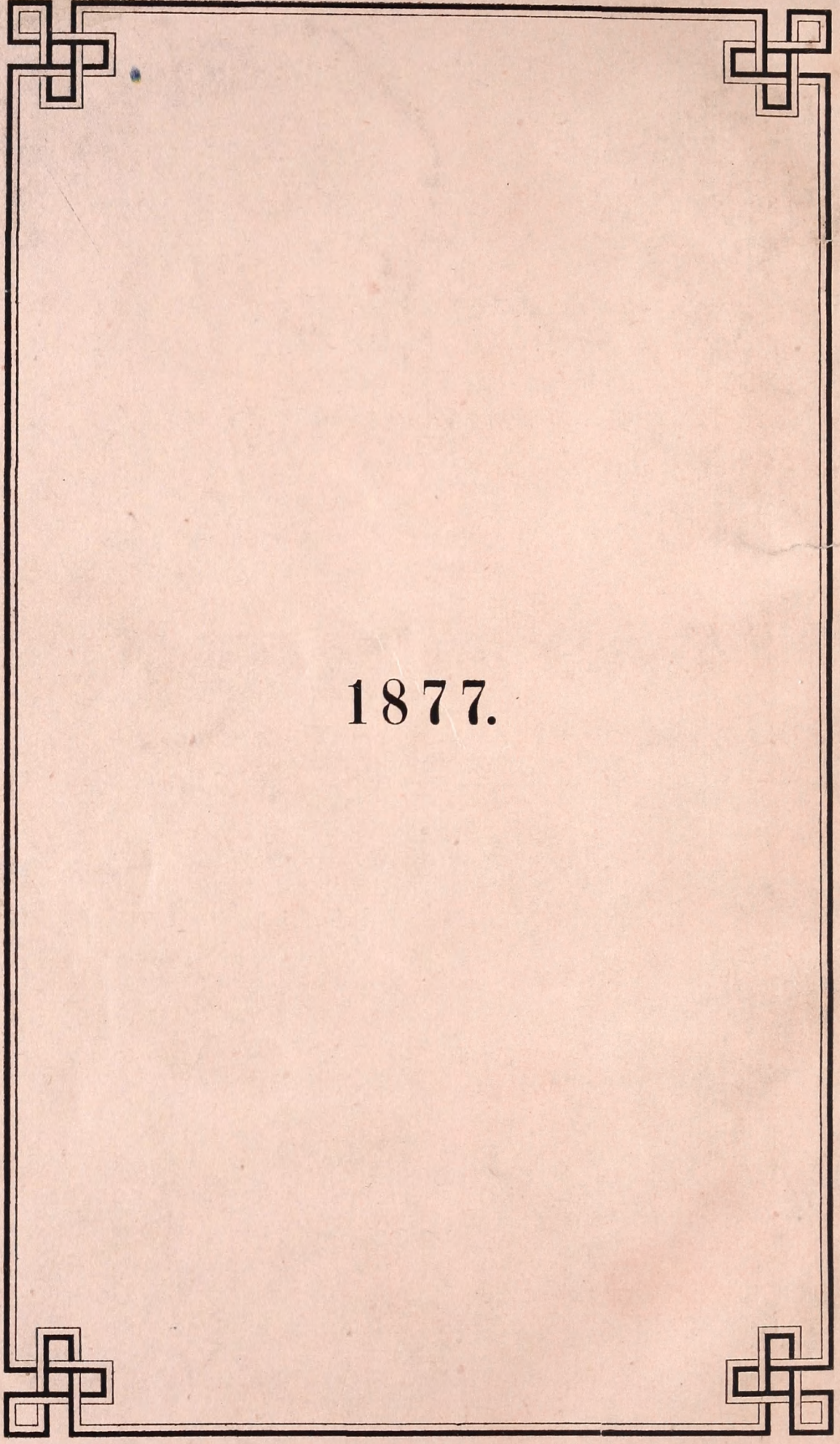

1877.

