Digitaliseret af | Digitised by



Forfatter(e) | Author(s):	under Red. af N. A. Larsen ; biografisk Redaktør E. H. C. Mikkelsen.
Titel | Title:	Dansk Skole-Stat
Bindbetegnelse | Volume Statement:	Vol. 1
Udgivet år og sted | Publication time and place:	København : Arthur Jensens Forlag, 1933-34
Fysiske størrelse | Physical extent:	4 bd. :

DK

Værket kan være ophavsretligt beskyttet, og så må du kun bruge PDF-filen til personlig brug. Hvis ophavsmanden er død for mere end 70 år siden, er værket fri af ophavsret (public domain), og så kan du bruge værket frit. Hvis der er flere ophavsmænd, gælder den længstlevendes dødsår. Husk altid at kreditere ophavsmanden.

UK

The work may be copyrighted in which case the PDF file may only be used for personal use. If the author died more than 70 years ago, the work becomes public domain and can then be freely used. If there are several authors, the year of death of the longest living person applies. Always remember to credit the author

DA4-U 8096

DET KGL. BIBLIOTEK

DET KONGELIGE BIBLIOTEK
130001539621

DANSK SKOLE-STAT

BIND I

UNDER REDAKTION AF

PROFESSOR N. A. LARSEN

BIOGRAFISK REDAKTØR

E. H. C. MIKKELSEN

---

433 354

7753

KØBENHAVN
ARTHUR JENSENS FORLAG
1933

DANSK SKOLE-STAT

BIND I

UNDER REDAKTION AF

PROFESSOR N. A. LARSEN

BIOGRAFISK REDAKTØR

E. H. C. MIKKELSEN

---

433 3514
7753



KØBENHAVN
ARTHUR JENSENS FORLAG
1933

42-67

pag. 549 ódelagt set 22/9-47

DANSK SKOLE-STAT

BIND I.

DANSK SKOLE-STAT

BIND I

UNDER REDAKTION AF

PROFESSOR N. A. LARSEN

BIOGRAFISK REDAKTØR

E. H. C. MIKKELSEN



FORLAG ARTHUR JENSEN

KØBENHAVN
ARTHUR JENSENS FORLAG
1933

№ [redacted]



BOGTRYK: J. JØRGENSEN & CO.
DYBTRYK: A/S OSCAR FRAENCKEL & CO.
KLICHEÉR: LIND-HANSEN.
FOTOGRAFER: BLOCH & CLAUSSEN, VESTERPORT.

HANS MAJESTÆT

KONG CHRISTIAN X

Allerunderdanigst Tilegnet.



INDHOLD

Side

FOLKESKOLEN OG TILSVARENDE PRIVATE SKOLER.

Folkeskolens Historie udenfor Københavns. Af Professor *N. A. Larsen* 13
Folkeskolens Ordning udenfor Københavns. Af Professor *N. A. Larsen* 41
Den københavnske Folkeskoles Historie i kort Fremstilling. Af Skoledirektør *A. Fossing* 53
Københavns Folkeskoles Ordning. Af Viceskoledirektør *H. A. Svane.* 65
Den private Folkeskole. Friskolen. Af Seminarieforstander *Kristen A. Lange.* 77
Færøernes Skolevæsen. Af Overlærer ved Thorshavn Realskole *E. Busk* 95

LÆRERUDDANNELSEN.

Seminarierne. Af Skolekonsulent *F. C. Kaalund-Jørgensen.* 105
Statens Lærerhøjskole. Af Forstander *Vilhelm Rasmussen* 129
Statens Gymnastikinstitut. Af Gymnastikinspektør *K. A. Knudsen* 133
Dansk Sløjdlærerskole. Af Sløjdinspektør *G. F. Krog Clausen* 137
Askov Sløjdlærerskole. Af Sløjdskoleforstander *Anders Nielsen.* 141
Statens Tegnelærerkursus. Af Tegneinspektør *S. Chr. Jensen* 145
Statens Haandgerningskursus. Af Haandgerningsinspektør *Birgitte Schou.* 147
Statens Uddannelse af Skolekøkkenlærerinder. Af Inspektrice Frk. *Thyra Hansen* .. 149

DEN HØJERE ALMENSKOLE.

Den danske Latinskoles og Gymnasieskoles Historie. Af Rektor *Julius Nielsen.* 151
Gymnasieskolens Ordning. Af Undervisningsinspektør, Dr. phil. *A. C. Højberg Christensen* 179
Realskolen i Danmark og dens Ordning. Af Undervisningsinspektør *O. Bjørneboe* .. 189

UNGDOMSSKOLER UDEN EKSAMEN.

Den danske Folkehøjskole. Af Højskoleforstander *Ernst J. Borup.* 199
Efterskoleundervisning. Af Professor *N. A. Larsen* 217
Aftenskolen i København. Af Viceskoledirektør *H. A. Svane.* 221

SKOLER OG INSTITUTIONER FOR SÆRLIGE BØRN.

Opdragelseshjemmene. Af Overinspektør *O. Skjerbæk* 225
Døvstummeundervisning. Af Overlærer *E. Forchhammer.* 233

Side
Blindevæsenet. Af Forstander *O. Wüstenberg.* 239
Statens Institut for Talelidende. Af Forstander *H. Bering Liisberg.* 245
Skolen og Hjemmet for Vanføre. Af Forstanderinde Frk. *A. M. Speyer.* 249
Om Aandssvageundervisning. Af Forstander *A. Bonnevie.* 251

DANSK SKOLEMUSEUM.

Af Direktør, Dr. phil. *Axel Dam* 253

SKOLE- OG LÆRERFORENINGER.

Danmarks Lærerforening. Af Førstelærer *Axel Jensen* og Viceskoledirektør *H. A. Svane* 257
Københavns Kommunelærerforening. Af Kommunelærer *V. Mathiasen.* 270
Københavns Kommunelærerindeforening. Af Kommunelærerinde *Ella Arnefelt.* 274
Dansk Seminarieforening. Af Seminarieforstander *Einar Lund.* 278
Gymnasieskolernes Lærerforening. Af Rektor *L. Christiansen* 280
Danmarks Realskoleforening. Af Overlærer *Johs. Høirup* 282
Foreningen for Højskoler og Landbrugsskoler. Af Forstander *Ernst J. Borup.* 285
Det pædagogiske Selskab. Af Skoleinspektør *Hans Kyrre.* 286
Dansk Skoleforening. Af Seminarieforstander *P. J. M. Vinther.* 288
Sønderjydsk Skoleforening Af Landstingsmand *H. Jefsen Christensen* 289
Foreningen »Den danske Pigeskole«. Af Skolebestyrerinde Frk. *Th. Lang.* 292
Dansk Aftenskoleforening. Af Førstelærer *C. Jensen Hammer.* 293
Foreninger for Børne- og Ungdomsværn. Af Sekretær, cand. theol. *Andreas Boje* 295
Skolebiblioteksforeningen af 1917. Af Kommunelærer *Holger Teisen.* 297
Dansk Værneskoleforening. Af Skoleinspektør *Jørgen Olsen.* 298
Gymnastisk Selskab. Af Gymnastikinspektør *H. P. Langkilde.* 300
Kristelig Forening for Skole og Hjem. Af Overlærer *C. Holdgaard.* 301
Kristelig Lærer- og Lærerindeforening. Af Viceinspektør *Marinus Jensen.* 302
Religionslærerforeningen. Af Lektor *Johannes Loft* 302
Foreningen »Den frie Skole«. Af *Sofie Rifbjerg.* 302
Foreningen »Dansk Natur — Dansk Skole«. Af mag. scient. *Asger Ditlevsen* 303
Foreningen for Gymnasiets og Seminariets Lærere i Naturfag. Af Lektor *Sophie Petersen.* 304
Fysiklærerforeningen. Af Kommunelærer, cand. phil. *Arild S. Ebbe.* 304
Friskoleforeningen 304

PERSONALHISTORISKE OPLYSNINGER

vedrørende Lærerpersonalet i

Københavns Kommune 313
Frederiksberg Kommune 605
Gentofte Kommune 655
Københavns Amt 679

ALFABETISK FORTEGNELSE

over

Illustrationer, der findes i nærværende Binds Afhandlinger:

Abrahamson, J. 35
Andersen, Carl F. 145
Askov 208
Askov Højskole 1865 206
Askov Sløjdlærerskole 144
Attrup, M. 266

Bache, Niels 312
Balle, Nicolai Edinger 31
Balling, Chr. 265
Bang, Niels 312
Barfod, Aage 306
Bauditz, Sophus 312
Begtrup, Holger 211
Bergmann, Jens 300
Berntsen, Klaus 85, 87
Bertelsen, Henrik 173
Bjørneboe, Otto 307
Bluhme, P. B. 27
Bojsen, P. 117
Boisen, Peter Outzen 110
Boldpladser, der bruges af Skolerne 1930 i Kbhvn., Oversigt over (Kortplan) 69
Borgbjerg, Fr. 305
Borgen, V. A. 59
Bredorff, Thomas 211
Brodersen, Paul 308
Brun, L. C. 296
Brønshøj Skole, 1ste Sal. (Grundplan) 68
Bülow, Johan 308

Castberg, P. A. 233
Christensen, J. C. 168
Christian VI 24

Danmarks Lærerforenings Skolemøde i Kbhvn. 1879, Ved 260
Danneskjolds Skoler paa Samsø, En af Grev, Nordby 1727 23
Dansk Skolemuseum i Rigensgade 256
Dansk Sløjdlærerskole 140
Det kgl. Blindeinstitut i København 244
Det kgl. Blindeinstitut paa Rønsnæs (Refsnæs) 244
Det kgl. Døvstummeinstitut i Fredericia 238
Det kgl. Døvstummeinstitut i København 238
Dige, Carl 267
Dimittendkurve for Aarene 1869—1932 120
Duurloo, H. P. 251

Eskesen, Morten 86

Fagskolen i Brønderslev ... 140
Fejlberg, Ludvig 130
Fjord, N. J. 130
Forchhammer, A. 235
Flors Hus i Rødding fra 1844 202
Forordning af 23. Januar 1739, Udtog af 28, 29
Franck, Sofus 603
Frederik IV 19
Frederik VI 34
Frederik Christian, Hertug af Augustenborg 158

Gertz, M. Cl. 167
Graae, Fr. 306
Grundstilling, første og anden (Arbejdsstillinger med Sav og Høvl) 138
Grundtvig, N. F. S. 80, 200
Gymnastikinstitutet, Statens 135
Gøte Skole paa Østerø 98
Hall, C. C. 165
Hansen-Damgaard, H. 271
Hegermann-Lindencrone, Cai 306
Helms, Nic. M. 309
Hersleb, Peder 27
Hjort, Niels 168
Hoffmann, A. 287
Holbech, J. 60
Holm, R. J. 119
Husum Kommuneskole, Midthallen i 67
Husum Skole, Stuetagen (Grundplan) 68
Hvidenæs Skole paa Strømo 96
Højberg Christensen, A. C. . 307
Højby Friskole 84

Instruktionen af 28. Marts 1721 22

Jensen, Axel 268
Jensen, Fr. 270
Jensen, J. 114
Jensen, S. Chr. 310
Jensen, Thorkild 309
Johansen, H. 653
Juul's, Fr. Skole i Troense, 1798 32
Jørgensen, Georg 234

Kaae, Alfred 296
Kaalund-Jørgensen, F. C. .. 307
Kaper, Ernst 308
Keller, Johan 235
Kirkebjerg, J. R. 143
Klaksvig Skole, Interior fra 99
Klausen, K. M. 218
Klingemann, John 279
Knudsen, K. A. 310

Kold, Chresten 81, 205
Krog Clausen, G. 310
Kroman, K. 134

Lancaster Skole for 100 Lærlinge, En dansk 36
Langkilde, H. P. 310
Larsen, Jens 266
Larsen, Joakim 13, 263
Larsen, N. A. 9
Ling, Pehr Henrik 136
Lærerhøjskolen i Odensegade 132
Lærerhøjskolens Bibliotek . 132

Madvig, Johan Nicolai 163
Malling-Hansen, R. 234
Meldgaard, S. L. 141
Metropolitanskolen, opført 1816 af C. F. Hansen 175
Mikkelsen, Aksel 137
Mindetavle fra Rytterskolen i Vraa 21
Moldenhawer, J. 240
Monrad, D. G. 38, 129
Müller, Ludv. Chr. 115
Müller, N. P. 195
Møller-Lund, N. C. 271

Nachtegall, F. 133
Nathan, Henriette 274
Neisig 283
Nissen, S. H. 297
Nørby, J. Gr. 265
Nørregaard, Jens 209

Olrik, Hans 131

Palladius, Peder 14
Petersen, Johanne 249
v. Plessenske Skoler, En af de. Fodby 1724 18
Plum, Frederik 57
Pontoppidan, Erik 25
Pontoppidans Forklaringer, Titelblad til 26
Poulsen, Alfred 212

Rasmussen, Frants 263
Rasmusen, Laurs. 88
Rasmussen, Sofie 310
Resen, Hans Poulsen 16
Resens Forklaring, Titelblad Titelblad til 17
Reventlow, C. 30, 31
Reventlow, L. 30
Rolsted, H. 312
Rom, N. C. 262
Rosendal, H. 210
Rytterskole, Lillehedinge .. 20
Rytterskole, Snesere 21
Rützebeck 603
Rødding Højskole efter 1920 203
Rønning, Fr. 195

Sauter, Emil 253, 262
Schimmelmann, Ernst 33
Schou, Birgitte 310
Schrøder, Ludvig 207
Schurmann, J. C. 122
Skaalum, O. N. 102
Skarvig, N. 272
Skole i Vanløse Allé, Plan til den ny 76
Statens Gymnastikinstitut . 135
Statens Institut for Talelidende 247
Steenberg, Andr. Sch. 297
Stephansen, Anders 226
Sthyr, V. 40
Stormgade 3 256
Svane, H. A. 267, 309
Svendborg Statsskole opført 1932 176
Svendsen, H. J. M. 121

Talelidende, Statens Institut for 247
Tang, I. T. A. 116
Theisen, Karl 312
Thestrup, Frants 55
Thomassen, Fr. 254
Thomsen, Else 310
Thorshavn Realskole 101
Tofte Skole paa Østerø ... 97
Trier, Ernst 209
Tuxen, S. L. 172

Venslev Skole ved Holsteinborg ca. 1800 32
Vinten 653

Worm, Christen 55
Wøldike, Mogens 310

Østergaard, H. 264

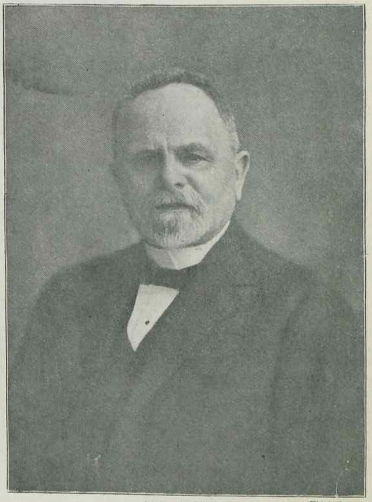

N. A. Larsen. Elfelt fot.

FORORD

PRINCIPET for Indholdet af Dansk Skole-Stat er, at det skulde omfatte de forskellige Former af Almenskole, altsaa Skoler, der opdrager til almindelig menneskelig Dannelse og borgerlig Dygtighed og ikke som Fagskolerne uddanner til et Erhverv eller en bestemt Livsstilling. Til de tre Hovedformer: Gymnasieskoler, Realskoler og Folkeskoler kommer Skoler for Børn, der har visse Mangler i sjælelig eller legemlig Henseende, eller hvis Hjem har saadanne Mangler, at der maa sørges for en offentlig Opdragelse. Herunder kommer Døvstummeskoler, Blindeskoler, Opdragelseshjem og Skole for Vanføre. Men Maalet for dem alle er det almene. Naar Seminarierne og de Institutioner, som virker for Læreruddannelse, er medtagne, skønt de formelt set er Fagskoler, er det, fordi de med Hensyn til Indhold slutter sig nøje til Almenskolen. En Lærer i en Almenskole maa have en Uddannelse af almenmenneskelig Art.

Vistnok kunde det ogsaa være af Interesse at have en Fagskole-Stat*) med Oplysning om, hvad der gennem Skole og Teori gøres for at fremme Erhvervslivet; men det maa blive en anden Opgave.

Gennem Afhandlinger og Artikler om de forskellige Skoleformers Historie og

*) Forlaget paatænker at udsende en saadan.

nuværende Ordning skulde der gives en samlet Oversigt over, hvad der fra Styrelsens Side eller ved private Bestræbelser i Fortid og Nutid er gjort for den almindelige Oplysning gennem Skolen; og ved Billede og en kort Biografi af saa vidt muligt hver enkelt Lærer og Lærerinde vil man ligesom præsentere den hele Lærerstand. Tillige vil de mange Billeder af Skolebygninger give en Forestilling om de ydre Vilkaar for Skolevirksomheden.

Et Afsnit om en Række Skoleforeninger og Lærerforeninger, deres Oprindelse, Formaal og Virkemaade, er medtaget, fordi disse Sammenslutninger i den nyere Tid har øvet en betydelig Indflydelse overfor Lovgivningsmagten i dens Forhold til Skolen i Henseende saavel til deres materielle som til dens pædagogiske Udvikling, og tillige er de et Udtryk for Lærernes, tildels ogsaa for Befolkningens, Interesse for Skolens Fremgang. Skole- og Lærerforeninger forgrener sig imidlertid saa langt ud i det specielle, at dette Afsnit ikke gives ud for at være udtømmende.

Indenfor Almenskolen indtager Folkeskolen talmæssig saa stor en Plads, at de tre første Bind foruden Afhandlinger væsentlig vil omfatte Biografi og Billede af Folkeskolens Personale, medens det fjerde Bind vil gælde den højere Almenskole og andre Skoleformer. Under Folkeskolen er medtaget den kommunale Mellemskole og Realskole, der med Hensyn til Lærerpersonale kan betragtes som en Del af Folkeskolen, ligesom ogsaa de private Skoler, der virker indenfor Undervisningspligtens Grænser og saaledes væsentlig har samme Formaal som Folkeskolen, er medtaget under denne.

Angaaende Betydningen af denne Dansk Skole-Stat maa Vurderingen heraf naturligt henstilles til dem, til hvem den nærmest henvender sig og angaar. Dog saa meget kan siges som noget faktisk, at Værket vil, naar det er fuldendt efter sin Plan, være enestaaende, for saa vidt der paa Skolens Omraade ikke tidligere er fremkommet et lignende Værk, og enestaaende i Omfang i Henhold til Skolens omfattende Etat.

Værket er med sine Billeder og Biografier et Udtryk for Tilstanden paa et bestemt Tidspunkt, medens Forandringer sker fra Dag til Dag. Men alt som det glider ind i Fortiden og dets Aktualitet lidt efter lidt svinder bort, vil dets historiske Værdi formentlig stige i tilsvarende Grad, idet det vel tør siges, at det vilde have været meget interessant, om der eksisterede et lignende Værk fra Fortiden, navnlig fra en ret fjern Fortid.

N. A. Larsen.

Efterat første Bind er trykt, er der udkommen en Lov om Folkeskolens Styrelse og Tilsyn; der vil herom blive optaget en Artikel i et af de følgende Bind.

FOLKESKOLENS HISTORIE

UDENFOR KØBENHAVN.

Af Professor N. A. LARSEN.

DER kan paa disse faa Sider ikke gives en blot nogenlunde udførlig Fremstilling af Folkeskolens Historie, men kun en Oversigt. Det er derfor rimeligt at minde om den Skolemand, som har givet os en Folkeskolens Historie, nemlig afdøde Skoledirektør *Joakim Larsen*, som i 3 Bind har skrevet om nævnte Emne foruden, at han har udgivet Aktstykker vedrørende Tilblivelsen af Skolelovene af 1814. Med Hensyn til Folkeskolehistorie paa særlige Omraader maa nævnes: Skoledirektør *Chr. Buur:* Aarhus Skolevæsens Historie i 3 Bind, og Overlærer *Laurits Pedersen:* Almueundervisning i en dansk Købstad (Helsingør) fra Reformationstiden til vore Dage. Disse Bøger er her benyttet.

Med »Folkeskolen«s Historie menes her den almindelige Folkeoplysnings Historie gennem Børneundervisning. Thi en organiseret Folkeskole dannedes først ved Forordningen af 1739, og Navnet Folkeskole blev i Lovsproget først brugt i 1890'erne, formentlig i Seminarieloven af 1894. Tidligere hed det Almueskole eller i Byerne Borger- og Almueskole.

En Oversigt over Folkeskolens Historie siden Reformationen skal her knyttes til en Omtale af de Bestemmelser, som er udgaaet fra Staten, og af de Personer, som herved var virksomme, og af enkelte større private Foranstaltninger. Lovgivningens Udvikling er een Side, hvorfra Folkeskolens Historie kan betragtes. Hvorledes Skolen og Undervisningen til enhver Tid i Virkeligheden formede sig, er et andet Spørgsmaal, som her kun i mindre Grad skal besvares. Ofte har Virkeligheden været ringere end Lovens Krav, men stundom f. Eks. i den nyere Tid, er den ogsaa gaaet ud derover. Forholdene har til enhver Tid været højst forskellige de forskellige Steder, hvilket naturligt følger af, at Folkeskolens Skæbne væsentlig har været lagt i Hænderne paa den stedlige Befolkning.



Joakim Larsen.

Folkeskolens Udvikling er præget af de kirkelige Strømninger, og herefter kan Tiden siden Reformationen inddeles i 4 Afsnit: Den *ortodokse*

Periode, *Pietismen*, Oplysningstiden, som for en stor Del var *rationalistisk*, og Tiden efter Grundloven, hvori den *grundtvigske* Retning har gjort sig stærkt gældende. Hermed skal dog naturligvis ikke være sagt, at hver enkelt Person, som har haft Indflydelse paa Skolens Udvikling, har tilhørt eller handlet ud fra den herskende kirkelige Opfattelse. Som Aarsag til Folkeskolens Udvikling kommer hertil i stigende Grad indtil Nutiden Befolkningens Interesse for Oplysning og Forstaaelse af dens Betydning.

I de to første Perioder, altsaa til henimod Slutningen af det 18. Aarhundrede, er det overvejende Religionsundervisningen, som det drejer sig om, og det er Kirkens Mænd, som er de ledende. I de to sidste Perioder kommer Kravet om Elevens Udvikling og om Meddelelse af almennyttige og almendannede Kundskaber stadigt frem.



Peder Palladius.

REFORMATIONEN OG DEN ORTODOKSE TID.

Statens Bestemmelser om Folkeundervisning findes for denne Periode i *Kirkeordinansen* af 1537 og *Danske Lov* 1683; desuden er der i *Fattigforordningen af 1708* Bestemmelser om Undervisning.

Kirkeordinansen taler ikke om Skoler paa *Landet*, men anordner en Undervisning i Kristendomskundskab ved Degnene. »Sognedegnene skal undervise det unge Bondefolk udi Børnelærdommen, Katekismus, een Sinde om Ugen udi Sted og Tid, som Sognepræsten dem anviser«. I Henhold hertil udgaar der fra Biskopperne Formaninger og Paalæg om Degnelæsning. Biskop *Peder Palladius* har i Visitatsbogen adskillige Henvendelser til Degnene, f. Eks.: *Naar det om Søndagen har ringet første Gang, skal Degnen klemte 15 eller 16 Klemt, og da skal I vide, at det klemter til Børnelærdom, og Ungdommen skal da komme i Kirken og sætte sig i de øverste Stole, og eders Sognedegn skal staa og læse Børnelærdom for eder med Lyst og Lempe, eftersom den Degnebog, der blev prentet i København, udviser. Men til dem, som ikke bo i Kirkebyen, skal han komme mindst een Gang om Maaneden, en Søndag Eftermiddag, naar det er dejligt Solskin og Børnene kunne komme fra Huse.* Til andre Tider faar Sagen andre Udtryk; en Fællesudtalelse af Biskopperne gaar bl. a. ud paa, at Degnen skal undervise nede ved Døbefonten, medens Præsten skrifter Folket i Koret. Døbefonten stod den Gang nede ved Døren. Andetsteds siges, at han, naar han gør Tjeneste i Annekskirken, skal undervise i Vaabenhuset, mens Præsten prædiker.

Den almindelige Regel var altsaa, at Degnen skulde undervise om Søndagen i Kirken og enkelte andre Dage ude i fjernere liggende Byer; denne Bylæsning vedligeholdtes mer eller mindre, indtil Degnene afskaffedes 1814. Det var Skik og officielt tilladt, at Bylæsningen, som efter Sognepræstens Bestemmelse foregik i Gaardene, efterfulgtes af Dans og Lystighed. Ved Danske Lov bestemtes det, at Degnelæsningen skulde ske i et saadant Omfang, at alle Børn og unge i Sognet blev undervist mindst een Gang ugentlig. Ved Provste- og Biskopvisitatser, der

foregik i Kirken, førtes der Tilsyn med Degnenes Undervisning. Ogsaa Præsterne tog Del i denne Oplærelse. I Landsbykirker skulde Præsten prædike Evangelium en halv Time og derefter anvende en halv Time til Børnelærdoms Forklaring; denne gaves i Førstningen fra Prædikestolen i Form af en lille Tale, men blev senere givet paa Kirkegulvet i Samtale med de unge, som traadte frem. Endvidere blev der formanet til Hjemmeundervisning i Børnelærdommen, at Børnene tidligt kunde vænnes til Gudsfrygtighed.

Oplærelsen gjaldt den kristelige Børnelærdom, nemlig Luthers Katekismus med Udgiverens Forklaring, og der udkom efterhaanden mange Katekismusforklaringer. Titlerne lød ofte lidt underligt, f. Eks. »*Den enfoldige Børnelærdoms usvigelige Mælk*« af Præsten Rostock i Odense, eller: »*Katechismusbørns aandelige Mælk og Tyggemad* af Præsten Aaskov i Søllerød. I Apostelbrevene sammenlignes den elementære Kristendomskundskab nemlig med Mælk. *Peder Palladius* udgav *Den lille danske Katechismus, hvilken alle Sognedegne skulle lære og undervise unge Folk paa Tid og Sted, som Sognepræsten angiver.* En af de mest brugte Forklaringer var *Børnelærdoms Visitats* af Biskop *Hans Poulsen Resen* 1627. Ogsaa Søndagsevangelierne hørte ofte med i Undervisningen. Peder Palladius siger: *jeg kender gode Bønder udi Sjællands Land (Gud være lovet, at der er end saadanne til), som kunne sidde hjemme hos deres Bord og regne op for deres Børn paa deres Fingre hver Søndags Evangelium, som falder om det hele Aar, fra den ene Aarsdag til den anden. Udi Købstæder vænne vi vore Børn til at læse den fremgangendes Søndags Evangelium, strax efter de have læst til og fra Bords.*

Naar Beboerne skulde vælge Degn, tog de ikke altid Hensyn til, om han var dygtig til at undervise, som dog »var hans ypperste Gerning, hvorfor han skulde tjene sit Brød« (Palladius), men snarere til, om han var dygtig til at synge, hvad ogsaa var en Degns Stolthed (jvfr. Per Degn), eller til om han var villig til at ægte Formandens Enke. Indgiftede Degne var endnu hyppigere end det tilsvarende for Præsters Vedkommende. Til Degne kunde vælges alle Slags Folk; en Biskop nævner Eksempler paa, at en Snedker, en Smed eller en Kældersvend blev taget til Degn.

Degneundervisningen beroede paa Gentagelse og Udenadslæren; den kaldtes »Læsning« af Hensyn til den ordrette Læren. At gaa til Konfirmationsforberedelse hos Præsten kaldtes endnu for kort Tid siden nogle Steder at gaa til Læsning.

Som Regel skulde der være en Degn, hvor der var en Præst. Et Degneembedes Indtægter bestod i Degnejorden, Offer i Kirken og en Ydelse i Korn, Degnetraven. Mange Steder besørgedes Degneembedet af en Discipel fra nærmeste Latinskoles ældste Klasse, Mesterlektien. Vedkommende Discipel fik saa Embedets Indtægt, hvilket gav Anledning til, at adskillige Disciple forblev i Skolen til langt udover den sædvanlige Skolealder. Bønderne var som oftest kede af denne Ordning, men Skolen var interesseret i den. Den eksisterede da ogsaa i Henhold til Kirkeordinansen, der siger, at Landsogne nær ved Købstæderne skulle tage sig Degne af Skolerne, og bekræftedes ved senere Paabud af Frederik II, hvorved bestemmes, at Sogne, der ikke laa over 2 Mil fra Købstaden, skulde have Degne paa denne Maade. I Modsætning til disse saakaldte Løbedegne blev de, som havde Bolig eller Sæde i Sognet, kaldt Sædedegne.

Ved *Danske Lov* skete nogle Reformer. Løbedegnene blev afskaffet; til Gengæld skulde der af Degneembederne ydes en Afgift til Latinskolerne, Degnepension. Til Degne skulde herefter alene forordnes Studenter, og de skulde overhøres af Biskoppen, om de er tilstrækkelig dygtige. Blandt Degnens Pligter nævnes ogsaa, at han skal besørge Præstens Embedsbreve.

Udover Degnelæsningen var der ikke anordnet noget om Undervisning paa Landet. Vel udgik der fra Christian IV og Frederik III Opfordring og Paalæg om, at der byggedes Skoler; men da der ikke gaves nogen Anvisning paa, hvorfra Udgifterne hertil skulde faas, var Virkningen kun ringe. Imidlertid gav Reformationen Menigmand Anledning til at læse og Bogtrykkerkunstens Opfindelse større Mulighed for Bøgers Udbredelse. Derfor blev der ad frivillig Vej indrettet Skoler adskillige Steder. Undertiden lejede Bønderne for Vinteren en Person til at undervise. Som i de følgende Tidsafsnit var der ogsaa nu Godsejere, der sørgede for Skoler, ligesom ogsaa Præsterne ofte interesserede sig herfor. Undervisningen drejede sig om Kristendomskundskab og Læsning. Til Læseøvelser i ABC'erne brugtes Stykker af Katekismen.



Hans Poulsen Resen.

Angaaende *Købstæderne* siger Kirkeordinansen, at der kun skulde være een Skole, Latinskolen, og at de hidtidige danske Skoler og Pogeskoler skulde nedlægges. Men samtidig udstedes der Paalæg til den verdslige Øvrighed om at sørge for, at der oprettes *Skriveskoler, som man dem kalder, for Drenge og Piger og andre, som ikke dur til at lære Latin*, og om at tilholde Forstanderne for saadanne Skoler *at se til med, at sand Gudsfrygtighed maa samme Børn efterhaanden indgydes og indgrundes af Børnelærdommen*. Meningen med at nedlægge bestaaende Skoler og igen oprette andre var vel den, at Øvrigheden skulde have mere Indseende med denne Undervisning end hidtil. Efter Danske Lov stilles disse Skoler tillige under gejstlig Kontrol, idet det hedder: *Skrive- og Regneskoler skal Øvrigheden i Købstæderne forordne og forsørge; og skal Forstanderne for samme Skoler og Sognepræsten have Indseende med, at Børnene i Guds sande Frygt oplæres; Skolemestrene skulle af Sognepræsten overhøres, førend dem saadanne Skoler betros. De skulle og lade deres Disciple fremkomme for Provsten i Kirken og af ham overhøres, naar den aarlige Visitats sker.*

Latinskolen virkede tildels som almindelig dansk Skole, idet der i dens yngste Klasse væsentlig undervistes i Læsning og Religion. Og Skolen var ikke blot for dem, der skulde studere; thi det hedder i Danske Lov, at naar Børnene var 12 Aar, skulde det gives Forældrene tilkende, om de egnede sig til Studering eller burde sættes til et Haandværk.

Til Oprettelse af Skrive- og Regneskoler krævedes altsaa Øvrighedens Tilladelse; Skolemesteren skulde godkendes af Magistraten. Men der var ingen Skolepligt, og Skolerne var at betragte som private. Medens der til Latinskolen var

henlagt offentlige Midler, f. Eks. af Kongetiender fra Landsogne, var de danske Skoler uden offentlig Støtte. Skolemesteren havde sin Indtægt i Gaver og Skolepenge, som betaltes med nogle faa Skilling ugentlig. For at undervise fattige Børn fik han nogle Steder et Tilskud fra Byen. Tillige var han fri for at betale Skat. Denne Skolevirksomhed var saaledes et Monopol, og de autoriserede Skolemestre var interesserede i, at der ikke oprettedes flere Skoler end nødvendigt, og at der ikke opstod Smugskoler, Nebenskoler.

Men naar en Skolemester havde Monopol paa at holde Skole, fulgte dermed Forpligtelse til at modtage de Børn, der indmeldtes. Denne Omstændighed førte i 1686 i Helsingør til en Strid mellem Magistraten og Byens 4 Skolemestre, som ikke vilde modtage Skarpretterens Børn. Øvrigheden ordnede tilsidst Sagen saaledes, at enhver af Skolemestrene skulde have Børnene et Fjerdingaar. En endnu større Strid om en lignende Sag var der i Aarhus i 1722 og følgende Aar, idet Byens Skolemestre ikke efter Magistratens Paalæg vilde modtage Natmandens Børn til Skolegang, fordi dette vilde medføre, at Forældre tog deres Børn ud af Skolen og lod dem undervise privat, hvilket ogsaa blev Følgen, da Magistraten endelig satte sin Vilje igennem. Natmanden gav sig af med Byens Renholdelse, flaaede selvdøde Dyr m. m. Bedre Folk vilde ikke have deres Børn gaaende sammen med hans.


Om Børne-
lærdoms Visitatz i al-
mindelighed.
Oc om eenfoldig Skrift-
temaal / med nogle nyttige
Spørsmaal der hos.
Efter D. M. L. rette mee-
ning oc vijs / i dend HErris
JEsu Navn.
Marc. 10. v. 14.
Lader de smaa Børn kom-
me til mig / oc formeener
dem det icke. Thi Guds
Rige hører saadanne til.
Prentet i Kiøbingahafn / hos
Henrich Waldkirch / Aar
1627.

Titelblad til Resens Forklaring.

Skrivning og Regning betragtedes som en Kunst. I Udlandets større Byer var Skrive- og Regnemestre organiseret som et Laug; for at blive Mester krævedes en mangeaarig Læretid. Af Regnebøger, som udkom her i Landet, er den af Søren Mathiesen, Klokker ved Trinitatis Kirke, mest kendt. I 1735 kom en anden berømt Regnebog af Chr. Cramer, Klokker ved Domkirken i Aarhus. — Læseundervisning ansaas derimod ikke for en Kunst; den var i Reglen fri Næring; ligeledes var det tilladt Kvinder at undervise Piger samt Drenge i 5—6 Aars Alderen. Forholdene i Byerne var dog forskellige og Efterretningerne derom sparsomme og tilfældige.

For alle Skoler, Læse-, Skrive- og Regneskoler, var Religionsundervisning en vigtig Ting; og om Søndagen og en anden Dag i Ugen maatte Skolemestrene møde med deres Børn i Kirken til Overhøring og Katekisation af Præsten eller Degnen. Ogsaa de 14—16-aarige skulde møde, men unddrog sig ofte derfor.

Der var ingen Pligt for Forældre til at sende deres Børn i Skole. Naar der fra Byens Side blev gjort noget, for at dette kunde ske, var det især for at modarbejde Børns Omløben paa Tiggeri. Det samme Motiv gjorde sig gældende for Regeringen, naar den ved Forordninger 1587 og 1621 søgte at fremme Skolegang. Tiggeri var meget fremtrædende. Ofte var det af Magistraten organiseret med en Stodderkonge som Fører for Tiggerne.

En Hovedsag for dem, der i dette Tidsrum havde Indflydelse paa Børneundervisning, var det at befæste den lutherske Lære.

PIETISMEN OG SKOLEN.

Den pietistiske Skoleinteresse, udgaaet fra *August Hermann Francke*, Præst og Professor i Halle (død 1727), gav sig vigtige Udslag i Danmark under Kongerne *Frederik IV* og *Christian VI*. Pietismen lagde Vægt paa, at Troen skulde sætte Frugt i Handling, og en nærliggende Ting vilde det da være at hjælpe Mennesker til Oplysning og at meddele en kristelig Oplysning, der tillige var opbyggelig. Og det gjaldt om at hjælpe dem, som trængte mest til Hjælp, altsaa de fattige.

Under *24. Septbr. 1708* udkom »*Forordning om Betlerne i Danmark*«. Den gik ud paa at modarbejde Tiggeri, men indeholder ogsaa Bestemmelser vedrørende Skoler og Undervisning. Med H. t. Købstæderne hedder det: *Hver Søndag fra*



En af de v. Plessenske Skoler, Fodby 1724.

Kl. 12, til det ringer sammen til Aftensang, skal de danske Skolemestre møde i Kirken og informere Ungdommen i Katechisme, og saavel Drenge som Piger under 16 Aar skal møde. Udeblivelse straffes med Bøder, hvis det er Forældrenes Skyld; men hvis det er de unges Skyld, straffes disse med Hug. For Landets Vedkommende siges noget lignende: *Naar Degnen om Søndagen eller andre Dage holder Katechisation i Kirken, skal den ganske Ungdom flittig møde. Hvis Børnene ikke vil møde, maa Degnen give dem Ris. Dog skal Præsten have Tilsyn, at Degnen ikke misbruger denne Myndighed efter sine Passioner, og om Vinteren, naar Dagene er mørke, Vejene onde, at bære Consideration med dem, som bo langt fra Kirken.* Forordningen gentager Danske Lov, at i Købstæderne maa ingen uden de dertil godkendte undervise, dog undtages de, der undervise Pigebørn i Syning og desl. For Landet hedder det, at *hvor der ikke er Skoler i Sognene, skulle de indrettes ved Degnene eller andre bekvemme Mænd, hvilke uden Betaling skal informere de fattige Børn. Men naar Børn bliver saa store, at de kan køre Ploug, vogte Gæslinger eller andre smaa Gerninger paa Landet, skal de sættes dertil.*

Forordningen virkede indirekte til Skolevæsenets Forbedring. Mange Steder i Byerne ydede Borgerne Bidrag hertil, frivillige Ydelser; en af de største var de Legater, som Familien *Mule* ved Aar 1720 skænkede til Odense Skolevæsen.

Skoleparagrafen i Forordningen fremkaldte endog 1716 et almindeligt Forslag til Skolevæsenets Ordning fra Aarhus Stiftsøvrighed, Biskop *Ocksen* og Stiftsbefalingsmand *Chr. L. Plessen*. Flere af dets Bestemmelser kan genfindes i Instruktionen for Rytterskolerne og i Forordningen af 1739. Mange Godsejere lod opføre Skoler; som Exempel kan nævnes Overkammerherre *C. A. Plessen*, der lod opføre 16 Skoler paa sine Godser i Vestsjælland (Skelby, Fodby, Arløse, Fuglebjerg m. fl.). Her maa ogsaa nævnes Kongens Søskende Prins *Carl* og Prin-



Frederik IV.

sesse *Sophie Hedvig*. Den første ejede Vemmetofte, Højstrup og Jægerspris, den anden Børglumkloster og Dronninglund i Jylland og Dronninggaard og Frederiksdal paa Sjælland. De var under samme kristelig-filantropiske Indflydelse som Kongen og støttedes i deres Bestræbelser særlig af Pagehovmesteren cand. theol. *Wendt*, senere Inspektør for Waisenhuset.

De to fyrstelige Personer lod ialt opføre 23 Skoler, i Nærheden af København saaledes Bagsværd, Virum, Søllerød og Nærum. Disse Skoler, for hvilke der blev givet en udførlig Instrux, blev ved deres ydre og indre Ordning et Eksempel, der udvikledes videre i Rytterskolerne.

Kong Frederik IV's Interesse for at oprette Skoler blev maaske vakt af Magister *Peder Hersleb*, som 1718 var bleven Præst i Hillerød. Da han opfordrede Kongen til at lade bygge en Skole i Annekssognet N. Herløv, bifaldt Kongen dette og ønskede Planen en videre Udbredelse. Men Forslaget om Oprettelse af Sko-

ler paa Ryttergodserne fremkom fra to Kommissioner for Affattelse af Krigsjordebøger, en for Københavns, Frederiksborg og Kronborg Amter og en for Tryggevælde, Antvorskov og Vordingborg Distrikt. Kongen approberede Forslaget og henviste de Deputerede til at forhandle med Biskop *Christen Worm* om Sagen. Forhandlingerne mellem Biskoppen, de Kommitterede og Overkrigssekretær *Gabel* forløb hurtigt. Den førstnævnte Kommissions Forestilling til Kongen indsendtes 20. Juli 1720, og *Instruktionen* for Skolerne er af *28. Marts 1721*, og samme Aar paabegyndtes Opførelsen af dem. — Fra først af var det ikke Tanken at opføre ret mange ny Skolebygninger, men at benytte, hvad der



En Rytterskole. Lillehedinge.

kunde forefindes f. Eks. Gadehuse, Rytterhuse, Kirkelader, øde Gaarde; men tilsidst gik Bestemmelsen ud paa, at der skulde bygges ny Huse.

Der var 12 Rytterdistrikter, saaledes kaldt, fordi de havde Indkvartering af de militære Ryttere. Foruden de 6 nævnte paa Sjælland var der 3 Distrikter paa Øerne: Falster, Laaland og Fyn og 3 i Jylland: Dronningborg, Skanderborg og Kolding. Antallet af Skoler blev 240; men der var ikke lige mange i hvert Distrikt. Paa Laaland blev der kun 11, fordi Krongodserne der blev solgt i saa stor Udstrækning, at Rytterdistriktet ophørte at bestaa. I Drønningborg Distrikt (i Randersegnen) laa der ind imellem Krongodset en Del privat Ejendom. Kongen ønskede, at Proprietærerne skulde bidrage til Skolernes Opførelse, og da de undslog sig herfor, blev der blot bygget 11 Skoler. — Af disse Grunde fik nogle Distrikter flere end 20, f. Eks. Falster, der fik 27, og Møen, der ikke var Rytterdistrikt, fik 10.

Medens Skolebygningerne hidtil havde været som tarvelige Bønderhuse, fremstod der nu her noget nyt, en Skolearkitektur; i al sin Simpelhed var den af den Art, at en Frederik IV's Skole var let kendelig og smuk. Den var opført af Grundmur og med Teglsten til Tag. Medens der ellers næppe er Landsbyskoler bevaret fra det 18. Aarh., staar de fleste Rytterskoler endnu, og nogle

benyttes fremdeles til Undervisning, dog ingen uforandrede fra den første Tid. *Henrik Broholm*, Lærer ved Rytterskolen i Vraa ved Kolding, senere Kordegn i Ringkøbing, udgav 1737 en Beskrivelse af disse Skoler, der »saa længe som de staa, vil være Æresmindesmærker for den ærværdigste Konge, saa hans



En Rytterskole, Snesere.

Navn aldrig skal dø«. Over Døren er indsat en Sten, der øverst bærer Frederik den Fjerdes kronede Navneciffer, og derunder er indhugget følgende Indskrift paa Latin: I Aaret 1721 har jeg grundlagt denne Skole og som denne 240 i de Distrikter, som er oprettet af mig til stadig at underholde 12 Rytterregimenter. Nedenunder staar det af Oversekretær i Kancelliet, Frederik Rostgaard, forfattede Vers.

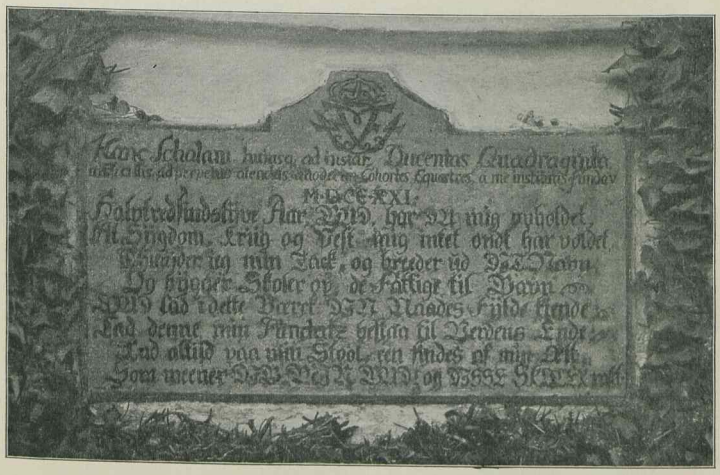

Instruction

Hvorefter

Vi Friderich den Fierde/ af Guds Naade/ Konge til Danmark og Norge/ de Venders og Gothers/ Hertug udi Slesvig/ Holsten/ Stormarn og Ditmersken/ Greve udi Oldenborg og Delmenhorst/ allernaadigst ville/ at enhver Skolemester/ i Nytter-Districterne sig i det ham anbetroede Skolemesters Embede/ indtil videre skal rette og forholde.

1.

Hand skal dagligen holde Skole i det dertil beskikkede og hannem anviste Huus for ald Ungdommen Drenge og Piger i de Byer/ som ere den hannem anbetroede Skole underlagde/ og bør hand antage sig ei allene Boemænds/ Huusmænds og Indersters Børn/ men endog deres Tiunde/ naar de sligt af hannem begierer.

2.

Skulle der findes nogle Fattige forladte Fader og Moderløse Børn/ som ingen Tilhold have/ men lever af Almisse/ bør hand og antage sig dennem/ og ikke mindre besørge deres end andres Undervisning.

3.

Saasnart hand sit Skolemester Embede antræder/ skal Sogne-Præsten give ham et rigtigt og udførligt Mandtal paa alle Børnene og alt Tiunde i de Byer som ligge til hans Skoele/ paa det hand deraf kand erfare om Børnene saavel Drenge som Piger/ naar ei før/ da saasnart de ere over fem Aar gamle/ alle flitteligen søge Skolen/ skulle nogle af Børnene uden deres Forældres

Instruktionen for Skolerne, der er forfattet af Biskop *Worm* og Overkrigssekretær *C. C. Gabel,* er en lille Skolelov og Forbillede for Christian VI's Skolelov. Af dens Bestemmelser kan nævnes, at der var Skolepligt fra Barnets 5. Aar; men naar det var 8 Aar gl., kunde Forældrene beholde det hjemme den halve Dag. Undervisningen omfattede Katekismus med Forklaring og Læsning.

Hvis Forældrene ønskede, at Barnet ogsaa skulde undervises i Skrivning og Regning, betaltes 8 Skilling om Maaneden til Skrivematerialer. Skoledagen begyndte og sluttede med Sang, Bøn og Guds Ords Læsning; førend Børnene gaar af Skolen om Middagen, læses for dem af Lovbogen 2 à 4 Kapitler. Drengene



En af Grev Danneskjolds Skoler paa Samsø. Nordby 1727.

sidder ved et eller flere Borde for dem selv, og Pigerne for dem selv, »saasom de ingenlunde maa sidde blandt hverandre«. Skoleholderen maa ingenlunde med Hug eller Slag ilde medhandle Børnene, men deres Fejl skal han paa den lemfældigste Maade søge at rette. Vil hans Formaninger og den maadelige Straf, han lader Børnene udstaa med at sidde længere i Skolen end de andre, intet hjælpe, siger han det til deres Forældre, af hvilke, eller af ham i deres Nærværelse, de da med Riis efter deres Forseelses Beskaffenhed straffes.

Naar en Skoleholder skal antages, foreslaas han af Præsten og prøves af Provsten i Amtmandens Nærværelse; han faar ikke Bestalling, men der overrækkes ham et Exemplar af Instruksen, som han med sin Underskrift lover at rette sig efter. Tilsyn med Skolen øves af Præsten jævnlig, af Provsten og Amtmanden hvert Aar og af Biskoppen hvert 3. Aar. Der stilles dygtige Skoleholdere i Udsigt at blive forfremmede til Degne. Skoleholderens Løn var 24 Rdl., Brændsel, Hø og Halm, Græsning til 2 Køer og 6 Faar samt af de Husmænd, som har Børn i Skole, 2 Dages Arbejde eller 1 Mark aarlig. Til hver Skole blev henlagt et Omraade paa 280 Tdr. Hartkorn. Mange Børn fik saa lang Vej, at Skolegangen derved betydeligt formindskedes. — I Jubilæumsaaret 1821 udkom en Bog af Thøger Jensen: Kong Frederik den Fjerdes Skoler.

I Lighed med Rytterskolerne oprettede Christian VI i 1732 og de følgende Aar en Del Skoler paa Sorø Skoles Gods og paa de kgl. Godser i Odsherred. Paa det første Sted var det atter Biskop Worm, som var virksom.

Frederik IV og hans Søskendes Skoler blev Eksempel for mange, saa at der som ved Aarhundredets Begyndelse oprettedes Skoler af Godsejere, Proprietærer og Præster. F. Eks. kan nævnes, at Grev *Skeel* til Fusingø oprettede 18 Skoler i Aarhus og Viborg Stifter og Grev *Danneskjold* 5 paa Samsø. Den i Nordby er først for nylig brudt ned.

Under *Christian VI* fortsattes og udvidedes Bestræbelserne for at fremme Oplysningen. Pligten til at holde Katekisation i Kirken og til at møde hertil



Christian VI.

indskærpedes. Biskopper udsendte adskillige Paamindelser (monita) i saa Henseende. Det gjaldt om at faa de unge til at møde og faa de ældre til at blive, indtil Gudstjenesten med Katekisation var forbi. — Paa Kongens Foranledning forfattede Hofpræst, senere Biskop, *Erik Pontoppidan* en Forklaring til Luthers Katekismus, der 1738 befaledes indført i Skoler og ved Konfirmationsforberedelsen og traadte i Stedet for de mange forskellige Forklaringer. Den er affattet i Spørgsmaal og Svar og er paa 208 Sider; ved Aarhundredets Slutning blev den afløst af Balles Lærebog, undtagen hos de stærke Jyder, som i deres Skoler har beholdt Bogen og jævnligt ladet den optrykke. — Fremdeles maa nævnes, at Konfirmationen blev indført 1736. Da ingen blev antaget til at konfirmeres, med mindre han kunde læse og havde tilstrækkelig Kristenkundskab, virkede Konfirmationens Indførelse tilbage paa Børneundervisningen;

desuden var der selve Forberedelsen hos Præsten, som skulde være mindst 2 Gange ugentlig i 3 Maaneder. Den Mand, som denne Reform især skyldes, var Kongens Lærer, Konferentsraad *I. V. Schrøder.*

Under *Christian VI* udkom den første almindelige Skolelov, *Forordning om Skoler paa Landet af 23. Januar 1739.* Naar den tvungne Konfirmation blev sat i Forbindelse med Skolekundskaber, var det ogsaa rimeligt, at der blev sørget for Oprettelse af Skoler, og saadanne tiltrængtes særligt paa Landet, medens der i Byerne var danske Skoler og en latinsk Skole. Ved nævnte Forordnings Tilblivelse gik man grundig til Værks. Det var Hofpræst *Bluhme,* som fik Kongen til at interessere sig for Sagen, og ved Reskript af 25. Februar 1735 blev det paalagt Stiftsøvrighederne at indberette, hvor mange Skoler der fandtes paa Landet foruden de kongelige, og paa hvilke Steder der endnu manglede Skoler, samt paa hvilken Maade Udgiften til Skolehus og Lærerløn kunde tilvejebringes. Skolernes Tal var ialt 618. Disse Indberetninger, som især fra Fyns og Aarhus Stift var fyldige, blev i August 1736 overgivet til Behandling i en Kommission, bestaaende af Historikeren og Juristen *Andreas Hojer,* Konferentsraad *I. V. Schrøder* og Hofpræst *Bluhme.* I December samme Aar afgav Kommissionen sin Betænkning, væsenlig forfattet af Hojer; den blev lagt til Grund ved Udarbejdelsen af Forordningen. Forslaget tiltalte Kongen, som dog ønskede det behandlet i en udvidet Kommission, idet 3 ny Medlemmer blev føjet til de tidligere 3. Den ny Kommission lod igen fra Stiftsøvrighederne indhente Erklæringer angaaende Skolebygninger og Lærerløn. I Oktober 1738 var Hojer færdig med Udkastet til Forordningen og tilhørende Instruks. Foruden Kommissionens Medlemmer fik Sjællands ny Biskop *Peter Hersleb* Sagen til Erklæring. I Modsætning til Hojer mener han, at man til Skoleholdere skulde tage Studenter. Hojer havde stærkt advaret derimod og siger: er de slette, saa passer de deres egen kære Drik og Dobbel; er de skikkelige, bruges de idelig af Præsterne til Prædikener. Hersleb argumenterer i modsat Retning og henviser til, at Kuske og Karle, Skrædere og Skomagere kan blive Degne, »med Tiden bliver de vel og Præster uden Studeringer«.



Erik Pontoppidan.

Derefter udkom Skoleforordningen af 23. Januar 1739 for Landet. Købstædernes Skolevæsen berørtes altsaa ikke heraf. Ifølge Forordningen skulde Degnene holde Skole og foruden i Kristendom undervise i Læsen, Skriven og Regnen og derfor have et Tillæg af 6 Rdl. Hvor der ikke var Skoler, skulde saadanne bygges, dog at man ved spredt Bebyggelse kan nøjes med Omgangslærere saaledes, at alle Børn i det mindste undervises 3 Maaneder aarlig. Fagene skulde være de nævnte 4, Sang nævnes ikke. Skolepligten begyndte med det 6. Aar. Om Privatundervisning hedder det, at *ingen maa holde dansk Skole paa Landet uden Provstens og Sognepræstens Samtykke, som især bør paaagte, at ingen Landstrygere, Kvinder, aftakkede Soldater eller Underofficerer*

dertil bruges, med mindre de selv kender saadan en gammel Underofficer eller Soldat eller skikkelig Kone til Pigebørns Undervisning i Huset. Til Afholdelse af Udgiften ved Forordningens Gennemførelse blev anvist en Del Smaabeløb, f. Eks. Lysepenge (de Penge, der ellers blev anvendt til Lys paa Alteret) og Indtægt af Tavler, der blev ombaaren i Kirkerne ved forskellige Lejligheder m. m.;

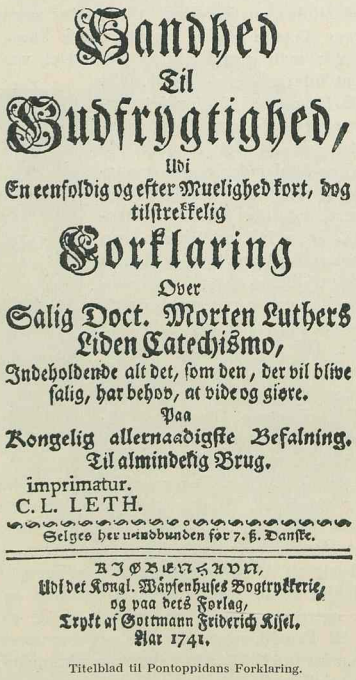

Sandhed
Til
Gudfrygtighed,
Udi
En eenfoldig og efter Mueligheden kort, dog
tilſtrekkelig
Forklaring
Over
Salig Doct. Morten Luthers
Liden Catechismo,
Indeholdende alt det, ſom den, der vil blive
ſalig, har behov, at vide og giøre.
Paa
Kongelig allernaadigſte Befalning.
Til almindelig Brug.
imprimatur.
C. L. LETH.
Selges her ubundden for 7. ß. Danſke.

KJØBENHAVN,
Udi det Kongl. Wayſenhuſes Bogtrykkerie,
og paa dets Forlag,
Trykt af Gottmann Friderich Kiſel.
Aar 1741.

Titelblad til Pontoppidans Forklaring.

hvad der kom til at mangle, skulde lignes paa Hartkornet, saavel det ufri som det priviligerede.

Forordningens svage Side var den Maade, hvorpaa Udgifterne skulde tilvejebringes. De mange smaa Bidrag regnede man ikke meget med; det var Hartkornet, der vilde komme til at betale. Der rejste sig saa megen Modstand mod Forordningen, at Kongen anmodede Kommissionen om at komme med et nyt og billigere Forslag. Den Mand, som herved særlig gjorde det fornødne Arbejde, var Etatsraad *Enevold Falsen*, som efter Hojers Død var bleven hans Eftermand i Kommissionen. I Henhold til Indstilling fra denne udkom *Plakat af 29. April 1740*, hvorved Forordningen »*forklares og modereres*«. Proprie-

tærerne maa med Øvrighedens Tykke selv foreslaa, hvor og hvor mange Skoler paa hvert Gods behøves, og selv bestemme og ligne de dertil nødvendige Udgifter. Degne og Skoleholdere skulde gaa ud og undervise i de smaa Byer, som ikke var store nok til at have en Skole. Skoleholdernes Løn overlodes det ogsaa Lodsejerne at bestemme, da »*Kongen formoder, at de vil behandle Skoleholderne saaledes, at disse ikke skal gøre deres Arbejde sukkende*«. Men det skulde dog være Alvor med Sagen; thi hvis Proprietær, Lodsejer eller Kirkepatron er forsømmelig, saa han ikke inden Udgangen af Aaret 1741 har sine Sager i Orden, idømmes han 1 Rdl. i Mulkt for hver Uge, det gaar over. Iøvrigt skulde Forordningen og den dertil knyttede Instruks staa ved Magt. Instruksen svarer ret nøje til den, der blev givet for Rytterskolerne. Den skulde opslaas i Skolerne og oplæses fra Prædikestolen første Søndag efter Helligtrekonger.



P. B. Bluhme.

Der blev nu i de forskellige Stifter taget fat paa Skolevæsenets Ordning, hvorved særlig Biskopper og Præster var virksomme. Fra Biskopperne og Landemoderne udgik Opfordringer til Oprettelse af Skoler og til Forældrene om at sende deres Børn dertil. Som Biskopper, der var meget skoleinteresserede, kan nævnes *Hersleb* i Sjællands Stift og *Hygom* i Aarhus Stift.



Peder Hersleb.

Forordningens Bestemmelser blev kun langsomt og ufuldstændigt bragt til Udførelse. De Skoler, der blev opført, var som tarvelige Bønderhuse og er i Modsætning til Frederik IV.s Skoler forlængst forsvundne. I Skolestuen var der ved hver Side et fladt Bord og Bænke, der hvilede paa nedrammede Pæle. Drenge og Piger skulde sidde ved hver sit Bord, adskilte ved et »Tralværk« (en Gittervæg«). Skoleholderens Løn var i Reglen meget mindre end den i Loven nævnte: 12 Rdl., 5 Tdr. Rug og 7 Tdr. Byg, Græsning til 2 Køer og 6 Faar, 25 Læs Tørv og Frihed for Skatter. Skolegang fandt ofte kun Sted om Vinteren, f. Eks. fra Mikkelsdag til Gregorii Dag (12. Marts). Der var Enkeltmands Undervisning paa den Maade, at hver Elev havde sin Lektie, saa Fraværelse ikke medførte, at han fik Huller i sin Viden. Undervisningen drejede sig væsenlig om Katekismus og Læsning, da det var disse Ting, der krævedes til Konfirmation. Degneskolerne var de bedste; af en Degn krævedes mere end af en Skoleholder, og han var bedre lønnet. Iøvrigt var Forholdene meget forskellige.

Forordning,

Om Skolerne paa Landet i Danmark, og hvad Deignene og Skoleholderne derfor maa nyde.

Vi CHRISTIAN den Siette, af Guds Naade, Konge til Danmark og Norge, ꝛc. ꝛc. Giøre alle vitterligt, at som Forfarenheden viiser, hvilken usigelige Skade Kirken og Landet derved tilvorer, at Ungdommen, helst af den gemeene Almue, hidtil ey over alt har havt Leylighed nok, saaledes som skee burde, at oplæres i sin Christendoms Grund, samt i Læsen, Skriven og Regnen, og derover til Deels i saadan ynkelig Uvidenhed er opvoxen, at de hverken i det Aandelige eller Legemlige veed rettelig at søge og befordre deres eget Beste: Saa have Vi anseet det for een af de største Velgierninger for Vore kiære og tro Undersaatter, og for en u-forbigiengelig Nødvendighed for Landet, efter Vores Høyst-Saligste Herr Faders høylovlig Ihukommelse Hans Exempel, at lade Danske Skoler over alt i Vort Rige Danmark paa en bestandig Fod saaledes indrette, at alle og enhver, end og de Fattigste Børn, over alt paa Landet, kunde tilstrækkeligen underviises om Troens Grund, samt Salighedens Vey, Orden og Middeler, efter Guds Ord og den Evangeliske Kirkes sande i Børne-Lærdommen korteligen forfattede Lære, saa og i at læse, skrive og regne, som saadanne Videnskaber, der ere alle og enhver, af hvad Stand og Vilkor de end maatte være, nyttige og fornødne, og til den Ende Allernaadigst at anbefale Vore Stift-Amtmænd og Bisper over alt i Vores Rige Danmark, saadanne Skolers Indrettelse, hvor de behøves, og det ey er gandske u-giorligt, saasnart mueligt paa følgende Maade at besørge:

I.

Ville Vi Allernaadigst, at alle Degne i Vores Rige Danmark, skal efterdags i Steden for den i Lovens 2den Bogs 15 Cap. 2 Art. foreskrevne ugentlige Underretning i Børne-Lærdommen, være pligtige, efter Bispens Anordning og Præstens Anviisning, under deres Embedes Fortabelse, Sommer og Vinter at holde ordentlig Dansk Skole, og at undervviise Ungdommen flittig i deres Christendom, Læsen, Skriven og Reignen, og ellers i alle Maader at forholde sig efter den Instruction, som Skoleholderne i Almindelighed Allernaadigst bliver foreskreven.

10.

Til Skoleholdere maa ingen antages, som er under sine 22 Aar, med mindre ingen duelig af den Alder skulle findes; Enhver som til Skolehold efterdags skal antages, maa forud af Provsten og Sogne-Præsten, i Kirke-Patronens, de største Lods-Eyeres, eller deres Fuldmægtiges, samt Kirke-Værgernes og Medhielpernes Paahør (om de efter Tilsigelse derved vil være tilstæde) nøye og med Flid examineres og proves:

1.) Om han kand tydeligen underviise Børn i at læse.

2.) Om han forstaar sin Catechismum og den rette Saliggiørelses Orden, kand selv derfor giøre reede, saa og viser sig bequem saaledes derover at catechisere, at Børnene ret kand fatte deres Børne-Lærdoms sande Meening, og at Kraften deraf dem paa en enfoldig, forstaaelig og indtrængende Maade appliceres.

3.) Om han har gode Testimonia om et u-lasteligt Forhold, og i Særdeleshed at han ey bander, ey lyver, ey er tilgenegen til Drukkenskab, Liderlighed eller U-fredelighed.

4.) Om han skriver og reigner vel, eller saa godt, som i hans Skole behøves, og kand deri informere, samt om han skriver orthographice Dansk.

Befindes in Examine noget af disse fire Stykker, helst de tre første at mangle, bør den Examinerede, enten han er studeret eller u-studeret, ey til Skoleholder antages, med mindre aldeeles ingen bedre var at faae, og paa den Examineredes Liv og Levnet i det mindste intet falder at sige. Og ville Vi end og Allernaadigst, at ingen uden Forskiæl, fra hvem han end maatte være kaldet, og hvad Recommendationer han kunde have, efterdags maa tilstædes, at nyde noget Deigne-Embede, som Bisperne ikke over disse fire Poster nøye har examineret, og befunden deri u-paaklagelig. Dog hvad de Steder angaar, hvor ingen Skole-Huus kand holdes, der maa Bispen, efter Præstens Forslag og Provstens Atteste tillade, at enten i smaa langt bortliggende Byer eller Øer, som ingen Skole-Holder kand betale, maa antages en skikkelig ung Person, som for den blotte Kost og en ringe Løn vil informere Børnene, og Præsten giver et godt Skudsmaal, hvilken Præsten først nogen Tid selv skal præparere, indtil han af Provsten kiendes dygtig til Skolehold, og siden bør Præsten have des nøyere Opsyn med saadanne og idelig selv underviise og holde dem i Øvelse, saa de med Tiden kunde blive til Skolehold, efter alle foranførte Poster, bequemme-



L. Reventlow.

For Købstadskoler skete der ikke noget tilsvarende. Men stor Betydning havde det mange Steder, at Byens Latinskole blev nedlagt og gik over til at blive dansk Skole, som saa fik Andel i de Midler, som havde været henlagt til Latinskolen. Denne Forandring skete ved en Forordning af 1739.

OPLYSNINGSTIDEN, FILANTROPISMEN, RATIONALISMEN OG SKOLEN.

Ligesom Reformationen og Pietismen kom til os fra Tyskland saaledes ogsaa Filantropismen, der var en pædagogisk Bevægelse, som nærmest havde Basedow til Fører, og som i kirkelig Henseende var rationalistisk, hvilket der er Grund til at bemærke, da de Mænd, som arbejdede for Skolens Fremgang, i denne Virksomhed i ikke ringe Grad var bestemte af deres kirkelige Opfattelse eller tillige var i Kirkens Tjeneste.

Der var moderate Oplysningsvenner som *Nicolai Edinger Balle,* der 1783 var bleven Sjællands Biskop, og *Guldberg,* der vilde bygge paa det bestaaende og lade Skolen meddele praktiske Kundskaber, men ansaa det for uheldigt, at et Menneske faar en Viden væsenlig herudover. Det er Guldberg, der herom har udtalt, at man paa den Maade kunde gøre den jævne Befolkning ked af sin Stand og det ensformige Arbejde. Ud fra denne Interesse for det nyttige begunstigede de nævnte to Mænd Oprettelsen af Spindeskoler. 1780 stiftedes i Næstved »det patriotiske Selskab« til denne Sags Fremme, bl. a. ved at udbrede Høravlen her i Landet, og samme Aar oprettede Regeringen en Skole til Uddannelse af Lærerinder i Hegling og Spinderi. Staten vilde understøtte Lærerinderne i Læretiden og efter deres Ansættelse give et fast Bidrag til deres Løn. Der blev ogsaa rundt omkring i Landet til mange Læseskoler knyttet en Spindeskole, ofte besørget af Lærerens Hustru; i Løbet af en Snes Aar døde dog denne Bevægelse hen.



C. Reventlow.

En anden Retning gik videre, vilde meddele saa mange Kundskaber som muligt, udvikle Evner, henvende sig til Forstanden og modarbejde Udenadslæren. Oplysning var den sikre Vej til Moral og

Lykke. Den store Tro paa Opdragelsens Mulighed var en god Jordbund for Begejstring for Opdragelsesvirksomheden. De Mænd, der førte disse filantropiske Tanker ud i Livet, var især Brødrene, Grevern e *Ludvig Reventlow* til Brahetrolleborg, og *Christian Reventlow* til Christianssæde. De havde som unge faaet en god Uddannelse, først paa Sorø Akademi, siden et Par Aar i Leipzig, og deres Interesse for Almueskolen var bleven vakt ved den brandenburgske Godsejer *von Rochow*, der havde oprettet Skoler paa sit Gods Rekahn.



Nicolai Edinger Balle.

Grev L. Reventlow, som i sine Bestræbelser for at vække Befolkningens Interesse for Skolen i høj Grad støttedes af Sognets Præst, Dr. *Birch*, oprettede først 2 Skoler i Gjærup og Haagerup, som med stor Højtidelighed indviedes i December 1783, og et Par Aar senere en Skole i Grønderup, og hermed begynder et nyt Afsnit i Folkeskolens Historie; thi ligesom Frederik den Fjerdes Rytterskoler blev Forbilledet for den følgende Tid, saaledes nu ogsaa med disse Reventlowske Skoler, der er nærmere beskrevet i en Bog af N. Rasmussen Søkilde 1883 i Anledning af 100 Aars Jubilæet. Til Lærer ved Gjærup Skole valgte Greven Chr. Schmidt fra Als, dim. fra Kiel 1783, den første danske Seminarist. Lidt senere blev der ogsaa ved de andre to Skoler ansat Seminarister fra Kiel. Et Reglement for disse Skoler slutter sig nøje til de filantropiske Tanker. Foruden de sædvanlige Fag optoges Geografi, Historie, Naturbegivenheder, Ager- og Havedyrkning. Lærerne fik Sæde i Skolekommissionen.

Paa samme Maade virkede Grev C. Reventlow paa Laaland. I nøje Samvirken med Sognepræst *P. O. Boisen* i Vesterborg oprettede han efterhaanden 12 Skoler, hvis Virksomhed 1792 blev nærmere bestemt ved et Reglement, der ligner det, som Broderen gav for sine Skoler. Hvad der gav de Reventlowske Skoler saavel dem paa Fyn som dem paa Laaland et særligt Præg, var den levende personlige Interesse, hvormed Greverne fulgte Skolernes Gerning; de kom hyppig i Skolerne, talte med Børnene, lod tildels Eksaminerne afholde paa Slottet og samlede ogsaa Lærere og Forældre der. — Endnu før C. Reventlow havde Grev *Ernst Schimmelmann* til Lindenborg, ved Aalborg, begyndt at oprette Skoler i Lighed med de Trolleborgske. Der blev paa hans Gods opført 5 Skoler, for hvilke der i 1786 blev givet et Reglement som for de Reventlowske, dog at der for samtlige



C. Reventlow, som ældre.

Skoler blev ansat en Inspektør, Kielerseminaristen Clausen. Lærerne fik ikke Sæde i Skolekommissionen. Den gamle Bestemmelse om Oplæsning af Loven fornyedes.

Andre Godsejere fulgte det givne Eksempel, og der opførtes ikke faa smukke

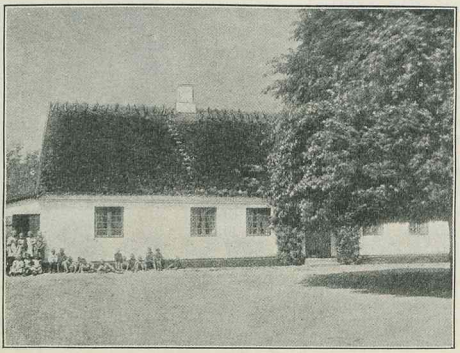

Venslev Skole ved Holsteinborg ca. 1800.

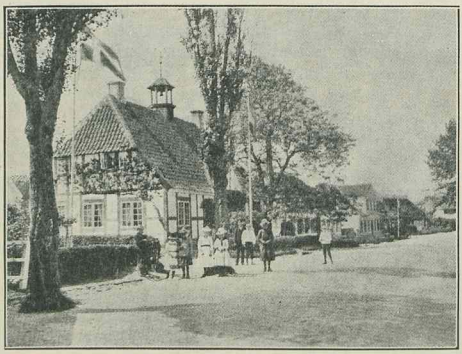

Fr. Juuls Skole i Troense 1798.

Skolebygninger paa Landet henimod Aarhundredets Slutning. Blandt dem, der saaledes var virksomme, kan nævnes Baron *Frederik Juul* paa Taasinge og Grev *F. A. Holstein* til Holsteinborg.

Forslag om en Reform af hele Landets Almueskolevæsen fremsattes 1785 af Biskop Balle og omtrent samtidig af L. Reventlow som Medlem af Landbokommissionen for Frederiksborg og Kronborg Amter, og begge udviklede deres Tan-

ker om en Ordning; bl. a. foreslog Balle, at Degneindtægterne anvendtes til Skolevæsenets Forbedring mod, at Skolelærerne overtog Degnenes Forretninger.

Under 22. *Maj 1789 nedsattes* »*Kommissionen til de danske Skolers bedre Indretning*«, sædvanlig kaldet »*den store Skolekommission*«. Dens 7 Medlemmer var Grev *Schimmelmann*, Formand, Biskop *Balle*, Konfessionarius *Bastholm*, Grev *C. Reventlow*, Gehejmeraad *Brandt*, Etatsraad *Trant* og Magister *Sevel*. Næste Aar blev paa Kommissionens Anmodning ogsaa Grev *L. Reventlow* Medlem. Mens Kommissionen sad, afgik nogle ved Døden, saaledes L. Reventlow 1801, og ny Mænd traadte til, bl. a. Professor *Münter* 1798. Da Balle gik af som Biskop 1808, vedblev han dog efter Kommissionens Ønske at være Medlem. Ved Afslutningen 1814 bestod den af 4 Medlemmer: Schimmelmann, Balle, Münter og Professor *Saxtorph*, som indtraadte 1807 i Anledning af Købstadlovens Udarbejdelse.



Ernst Schimmelmann.

De Medlemmer, som havde den største Indflydelse og gjorde det største Arbejde, var Balle og C. Reventlow. Under Forhandlingerne nærmede Balle sig til Reventlows Standpunkt. Ogsaa L. Reventlow ydede betydelige, skriftlige Bidrag, ligesom ogsaa Münter havde en ikke ringe Indflydelse.

Kommissionen beskæftigede sig i Begyndelsen med Seminariesagen og fik Blaagaard Seminarium oprettet. Den foranledigede dernæst, at der udkom Bøger til Brug i Skolen, navnlig *Balles Lærebog*, der udkom uden Forfatternavn som Lærebog i den evangelisk-kristelige Religion«; den blev indført i Skolerne 1794 og afløstes 1856 af Balslevs Lærebog. Ogsaa »Evangelisk-kristelig Salmebog« fremkom paa Kommissionens Foranledning.

Paa Grundlag af et Udkast af C. Reventlow forhandledes der nu om en Ordning for Landsbyskolen. Som vigtige Punkter kan nævnes Skolens Fag og Skolens Styrelse. Undervisningen skulde omfatte de hidtidige Fag og desuden Historie, Geografi, Naturhistorie, Naturlære, lidt Astronomi, Mekanik og Geometri; ogsaa Lovkundskab og Sang og Instrumentalmusik, hvis Læreren kunde undervise deri, skulde medtages; for de ældre Børn Sundhedslære. I Købstadskoler de samme Fag og Tysk. I Spidsen for Skolens Styrelse skulde staa en Generalskoledirektion, og nedefter skulde der være Stifts-, Herreds- og Sognekommissioner. Meningen var, at Skolen i Stedet for Kancelliet skulde have en selvstændig og sagkyndig Overbestyrelse. — Efterat man i 4 Aar ikke havde hørt noget til Kommissionen, tog den atter fat i 1798 og gjorde sig nu hurtig færdig, og i Januar 1799 indsendte den sit Forslag direkte til Kongen.

Der blev først ved Generalprokurør *C. Colbjørnsen* foretaget den Ændring, at Lærerne ikke maatte være Medlemmer af Sognets Skolekommission. Der-

næst cirkulerede det blandt Statsraadets Medlemmer, af hvilke Kronprinsens Svoger, Hertug *Frederik Christian* af Augustenborg, Formand i en Kommission vedrørende Latinskolerne, rettede en skarp Kritik imod det.

Hertugens Kritik gjaldt de mange Fag, Generalskoledirektionen og Styrelsen i det hele, Seminaristers Fortrinsret til Embeder, Forældres Ret til at overvære Undervisningen, og adskilligt andet. Det hele Forslag var ikke Forfatterne værdigt. Hans Kritik blev imødegaaet af C. Reventlow.



Frederik VI.

Forslaget blev nu lagt til Side i nogle Aar, i hvilke Kommissionen bl. a. beskæftigede sig med Spørgsmaalet om Indførelse af *Pestalozzis* Metode. Den foranledigede, at Seminarielærer *Strøm* og Lærer *Torlitz* (fra Slagelse) i 1803 blev sendt til Burgdorph, hvor de opholdt sig et halvt Aar for at lære Pestalozzis Undervisning at kende. Efter deres Hjemkomst blev der indrettet en Pestalozzisk Prøveskole ved Frue Skole i København; uden at der var naaet noget Resultat, blev den ophævet 1808.

Efter at Kommissionens Forslag paany var gennemset i Kancelliet, blev det omtrent i den Skikkelse, som det senere fik i Anordningen, indført som et »*provisorisk Reglement for Almueskolerne paa Landet i de tre Østifter*«; samtidig blev der oprettet Embeder for Amtsprovster, som tænktes efterhaanden at skulle afløse Herredsprovsterne.

Med det provisoriske Reglement som Grundlag drøftede Kommissionen nu

Købstadskolens Ordning. Denne havde hidtil hvilet paa Kirkeordinansen og Danske Lov og enkelte Forordninger, der gik ud paa at modarbejde Tiggeri; sidst Reglement for Købstædernes Fattigvæsen af 5. Juli 1803, hvorefter Skolegang blev en tvungen Sag for Børn, hvis Forældre fik Fattighjælp. Dog havde Købstædernes Skolevæsen ikke været uden Udvikling; en saadan var mange Steder foregaaet ved Byens Initiativ og Stiftsøvrighedens Medvirken, saaledes ved Oprettelse af Fattigskoler.

Den 29. *Juli 1814* underskrev Kongen de to *Anordninger om Almueskolevæsenet i Købstæderne og paa Landet.* Hertil var knyttet udførlige Instruktioner for Lærerne, Skolekommissionerne og Skoledirektionerne. For Købstæderne bestemmer Anordningen, at der foruden de almindelige Borgerskoler skal oprettes borgerlige Realskoler med Undervisning i Naturfag og fremmede Sprog; endvidere at der til de almindelige Borgerskoler skal knyttes Haandgerningsundervisning; for Drengene Arbejde i Træ og Metal, for Pigerne kvindeligt Haandarbejde. Iøvrigt er Anordningerne væsenlig ens.



J. Abrahamson.

Fagene er for Købstad og Land de samme: Religion, Læsning, Skrivning og Regning, dertil Sang, og hvis Læreren er uddannet paa Seminarium, Gymnastik, Historie og Geografi nærmest gennem Læsebogen. De høje Idealer, som Kommissionen havde haft med Hensyn til, hvad der skulde læres i Skolen, endte med et Resultat, som de moderate Oplysningsmænd som Guldberg og andre ganske kunde have sluttet sig til. Tanken om en selvstændig øverste Skolestyrelse blev der heller ikke noget af. Styrelsen blev her Kancelliet. Dernæst blev der en Amtsdirektion bestaaende af Amtmanden og Amtsprovsten og en Sognekommission bestaaende af Sognepræsten som Formand, Skolepatronen, d. v. s. Ejere af mindst 32 Tdr. Hartkorn, og Skoleforstandere, som vælges af Skoledirektionen blandt de hæderligste Bønder i Sognet. For Undervisningen skete dette, at Børnene skulde inddeles i Klasser og i Undervisningen følges ad, hvorfor Forsømmelser vilde være skadelige, og Skolepligten indskærpes med Henvisning hertil. I Byen maatte Børnetallet for to Klasser ikke overstige 80. Paa Landet maatte det ikke være »uforholdsmæssigt stort«. Hvor stort det faktisk kunde være, ses f. Eks. af Biskop *Fabers* Udtalelser i 1830erne om Skoler paa Fyn. I Ubberud og Vissenbjerg Sogne havde alle Skoler over 100 Børn i hver af de to Klasser; men han tilføjer ogsaa, at »Børnene langt fra alle kunne erholde siddende Plads, men en stor Del staar tæt op til hverandre i sluttede Rader«. En normal Landsbyskole havde 2 Klasser, Hverandendagsundervisning, om Sommeren fra 8—11 og 1—4 og om Vinteren fra 9—12 og 1—3.

En Skolelærers normale Løn paa Landet var foruden Bolig og Jordlod 6 Tdr. Rug og 10 Tdr. Byg in natura og 25 Tdr. Byg efter Kapitelstaksten; desuden fik han Brændsel samt Hø og Halm til Kreaturerne. Men det var Kancelliet tilladt at godkende »en noget højere eller noget lavere Indtægt«. — Degne-

embederne blev nedlagte, deres Indtægter anvendt til Skolevæsenet, og Lærerne overtog Degnenes Forretninger, saaledes som Biskop Balle havde foreslaaet det.

Anordningen gaar ikke langt ud over Forordn. af 1739; dog er Gymnastik medtaget, hvorfor *Nachtegall* har Æren. At Resultatet ikke blev større, skyldes formentlig de slette økonomiske Forhold og den mindre Tro paa den store Oplysnings Betydning for Slægtens Velfærd. Der klagedes over Udgifterne, og det var lige ved, at der i 1816 var sket en officiel Indskrænkning af de givne Bestemmelser ligesom i 1740 overfor Forordn. af 1739.

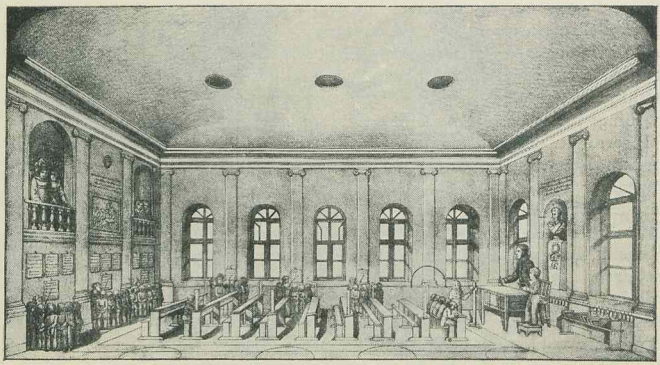

En dansk Lancaster Skole for 100 Lærlinge.

Hvor langt man efterhaanden kom bort fra den første Oplysningstids Tro paa Værdien af en Undervisning, der henvendte sig til Anskuelsen og Forstaaelsen, viser den nu følgende Periode, hvor næsten alt vedrørende Skolens Virksomhed drejede sig om den af Englænderne Bell og Lancaster opfundne Indbyrdes Undervisning, som førte til mekanisk Færdighed og Viden. Kong Frederik VI blev gennem Legationen i Paris i 1816 kendt med den og nærede bestandig stor Interesse for den, maaske fordi den var økonomisk, da en Lærer saaledes kunde have mange Elever, og fordi den havde et vist militært Tilsnit. Der var Hjælpere og Bihjælpere, og Undervisningen sattes i Gang og standsedes ved Lærerens Signaler med en Fløjte. En udførlig Beskrivelse findes i K. Ottosen: Vor Folkeskoles Oprindelse. I 1822 blev den tilladt og ved stadig Tilskyndelse fra Regeringen efterhaanden indført i yngste Klasse i c. 2000 af Landets c. 2500 Skoler. Den gjaldt Fagene Læsning, Skrivning, Regning og Geografi. Den Mand, som ved denne Sag havde den ledende Indflydelse, var Kongens Adjutant, Major *Abrahamson,* som var med de danske Tropper i Frankrig 1815—18 og der lærte Metoden at kende. I 12—13 Aar var han at betragte som en Overskoledirektør; efter sin Uniform kaldtes han den røde Bisp. En Normalskole for Metoden blev indrettet i København, og mange andre Foranstaltninger blev truffet. Men ogsaa blev der skrevet meget for og imod

Metoden. Den Mand, som førte det kraftigste Slag imod den, var Professor *H. N. Clausen*, i en Artikel i Maanedsskrift for Litteratur 1831; den bevirkede, at Abrahamson traadte tilbage fra sin Stilling som Skolemand. Efter Kongens Død 1839 gik det tilbage med Metoden. I 1841 mistede den sin dominerende Stilling ved Seminarierne, og efter 1857 er den ikke selvstændigt Fag, men er dog et Led i praktisk Færdighed; og endnu i Begyndelsen af 1860erne maatte en theologisk Kandidat for at komme i Præsteembede aflægge Prøve i Indbyrdes Undervisning. I 1865 blev Normalskolen i København nedlagt.

Under Stænderforsamlingerne indgik der til disse fra Lærere og Lærerforeninger flere Petitioner, som særlig drejede sig om Lærernes Lønningsforhold og om at faa en sagkyndig Overbestyrelse for Kirke- og Skolevæsenet i Lighed med, hvad den store Skolekommission i sin Tid havde ønsket. Stænderforsamlingen i Roskilde og Viborg sluttede sig hertil. Professor H. N. Clausen var i Roskilde Sagens varme Talsmand. Men de to andre Stænderforsamlinger gik imod. Kongen, Christian VIII, opgav da Tanken.

TIDEN EFTER GRUNDLOVENS GIVELSE.

Dette Tidsafsnit er lige op til 1880erne i høj Grad præget af grundtvigske Skoletanker, der kommer til Udtryk i Skoleforhandlinger i og udenfor Rigsdagen og sætter tydelige Spor i Lovgivningen. Og skønt den store Udvidelse af vort Folkeskolevæsen, som i den sidste Menneskealder er sket i Byerne og adskillige Steder paa Landet, har andre Aarsager, er grundtvigske Skoletanker fremdeles levende, og Grundtvig og Kold nævnes endog med fornyet Kraft som Førere. Medens de pædagogiske Tanker hidtil var kommen til os ude fra, navnlig fra Tyskland, staar vi her overfor noget, som er vokset paa vor egen Grund.

Efter Grundlovens Givelse kommer der i 1850erne en Periode, der var frugtbar med Skolelovgivning. Efterat Folket med Hensyn til Statens Styrelse havde faaet Frihed og Rettigheder, kunde det samme med Rimelighed finde Sted overfor Skolen. Baand skulde løsnes, Rettigheder gives.

For Lærerne blev et Baand fjernet ved Lov af 11. Februar 1851, der ophævede Lærernes Pligt til at besørge Præstens Embedsbreve, en Pligt som fulgte med, da de i 1814 overtog Degneforretningerne.

Fra den grundtvigske Retning blev der fremsat Krav om Indskrænkning af Skolepligten. Folketingsmand Pastor *Hass* indbragte i Efteraaret 1853 et Forslag om, at Børn, der var fyldt 13 Aar, kunde udskrives, hvis Forældrene ønskede det, og at et Barn, der var fyldt 14 Aar, skulde udskrives, hvis Forældrene forlangte det. Hidtil var der ingen Bestemmelse om, hvornaar Udskrivning skulde finde Sted. Forhandlingen i Folketinget endte med den Vedtagelse, at »ethvert Barn, som ved Skole-Eksamen har aflagt Prøve paa god Fremgang efter sin Alder, kan Skolebestyrelsen paa dets Forældres Begæring ganske eller tildels fritage for Skolegang i det paafølgende Halvaar«. I Landstinget gik man helt bort fra denne Tanke, og *Madvig* og *Borgen* stillede et Forslag, som blev vedtaget, og som omtrent ordlydende er det samme som *Lov af 2. Maj 1855 § 1*, hvorefter Forældre har Ret til selv at sørge for deres Børns Undervisning,

saa længe disse ved Eksamen viser sig at staa Maal med, hvad der i Gennemsnit opnaas i Skolen. I Loven optoges tillige den ovennævnte Bestemmelse om Udskrivning, dog at 15 Aars Alderen blev sat som det yderste Tidspunkt. Ved *Lov af 30. September 1864* fritages privat underviste Børn, naar de møder til Eksamen i den offentlige Skole, for at overhøres i Religionskundskab, naar der fra en Præst i Folkekirken fremlægges Attest for, at de har en efter deres Alder passende Kundskab. En anden Bestemmelse gik ud paa, at naar en privat Undervisning omfatter mindst 10 Børn, kan det kræves, at Skolekommissionen afholder Eksamen paa selve den private Skole, hvis Lærer eksaminerer.



D. G. Monrad.

Tanken i Lov af 2. Maj 1855 er optaget i Grundloven af 5. Juni 1915 § 83, hvori det hedder: *De Børn, hvis Forældre ikke har Evne til at sørge for deres Oplærelse, har Ret til fri Undervisning i Folkeskolen. Forældre eller Værger, der selv sørger for, at Børnene faar en Undervisning, der kan staa Maal med, hvad der almindelig kræves i Folkeskolen, er ikke pligtige at lade Børnene undervise i Folkeskolen.*

Der var paa denne Tid i Lærerkredse og paa Rigsdagen et stærkt Ønske om at faa en ny Lovgivning for Folkeskolen. Paa en Forespørgsel i Rigsdagen 1849 udtalte Kultusminister *Madvig*, at han haabede at kunne forelægge et Forslag herom i Løbet af et Par Aar. Han gik imidlertid af, inden dette skete; senere offentliggjorde han et udførligt Forslag. Kultusminister *Hall* gik videre med Sagen, i høj Grad støttet af *D. G. Monrad*, som i 1855 blev Overskoledirektør for Borger- og Almueskolevæsenet. Da han i 1859 blev Minister, fulgte Stiftsprovst *With* fra Aalborg ham i Embedet, som ved Withs Død 1865 blev nedlagt. I Tiden 1849—1865 var Monrad tillige Folketingsmand for Nykøbing F.

Halls og Monrads Forhandlinger med Rigsdagen førte til *Lov af 8. Marts 1856*, den betydeligste Skolelov siden 1814 og i vigtige Punkter endnu gældende. Den tilvejebragtes ved Tilslutning fra de Nationalliberale og Bondevennerne, hvorimod de Grundtvigske ikke havde videre Interesse for den. Grundtvig, der var Medlem af Folketinget, udtalte, at Forslaget var en lille og skæv Begyndelse til at forbedre Skolevæsenet; man skulde først se at faa en Skole, som det var værd at ofre noget for.

Ved denne Lov fik Folket Deltagelse i Skolens Styrelse derved, at der for hvert Amt oprettedes et Skoleraad, der sammen med Amtsskoledirektionen bestyrede Amtets Skolefond, om hvis økonomiske Opgaver Loven taler i stor Udførlighed. — Ligeledes fik Folket Indflydelse ved at Sogneforstanderskabet paa Landet og Borgerrepræsentanterne i Forbindelse med Skolekommissionen i Byerne fik Ret til ved Embeders Besættelse at indstille tre. Det oprindelige Forslag gik ud paa, at de overordnede Myndigheder skulde indstille og de kommunale Myndigheder kalde. — Den Kaldsret, som Ejere af mindst 32 Tdr. Hartkorn havde haft, gik over til Skoledirektionen. Spørgsmaalet om Ydelse af

Skolepenge blev meget drøftet; det endte med, at Læreren fik 3 Mark for hvert Barn, og at Beløbet enten kunde udredes af Kommunens Kasse eller paalignes som Skolepenge; det første blev det almindelige. — Maksimum for Børnetal i en toklasset Skole sattes til 100. For Børn indtil 9 Aars Alderen kunde Sogneforstanderskabet oprette Pogeskoler og hertil ansætte Kvinder, som ansaas for skikkede. — For første Gang giver Staten Tilskud til Lærerlønnen, nemlig Alderstillæg paa 50 Rdl. og 25 Rdl. til et vist Antal af Amtets Lærere i Rækkefølge efter Tjenestetid.

Loven omhandler altsaa Skolens Rammer, ikke Undervisningens Omfang eller Indhold, hvorfor Kravet om ny Skolelovgivning snart dukker op igen.

Under Skolelovsforhandlingen blev der fra nogle Sider udtalt Ønske om Ophævelse af Paabudet om Brugen af Balles Lærebog. Ved Bekendtgørelse af 3. Oktober 1856 blev da *Balslevs Lærebog* tilladt, og ret hurtigt forsvandt Balles, skønt det fremdeles var og er tilladt at bruge den. — En Foranstaltning, som ogsaa fik Betydning, var, at Monrad foranledigede oprettet en Post som *Sanginspektør;* den første var A. P. Berggreen. Gymnastikinspektør (som i Begyndelsen var Gymnastikdirektør) havde der været fra Aarhundredets Begyndelse.

Monrad havde i 1859 faaet indrettet en Lærerindeeksamen; og de, der havde bestaaet den, kunde ansættes som Lærerinder ved Pigeskoler. I Tilknytning hertil udkom *Lov af 29. Marts 1867,* hvorved bestemmes, at med Godkendelse af Skoledirektionen kan Lærerinder ansættes ved Købstadskoler og paa Landet i Stedet for Andenlærere. Der tales ikke om eksaminerede; der siges blot, at de, der beskikkes, skulle for vedkommende Skoledirektion have godtgjort deres Duelighed.

Ved *Kommunalloven* for Landet af *6. Juli 1867* og for Købstæderne af *26. Maj 1868* oprettedes de nuværende Skolekommissioner. Da der i Loven ikke stod andet om dem end, at de skulde have det nærmeste Tilsyn med Skoleundervisningen og Lærernes Embedsførelse, udsendte Kultusministeren 3. April 1869 et Cirkulære, hvorved Skolekommissionens Myndighedsomraade nærmere bestemtes. Der rejste sig straks herimod en stærk Uvilje, som særlig kom frem paa Rigsdagen; man mente, at Cirkulæret gik Kommunalbestyrelsens Rettigheder for nær. Venstrepolitikeren *I. A. Hansen* indbragte i den Anledning et Lovforslag, som blev til *Lov af 18. Marts 1871* om Skolekommissionens Virksomhed paa Landet. Det vigtigste heri, som endnu er gældende, er Bestemmelsen om, at al Korrespondance om en Kommunes Skolevæsen med højere Myndigheder føres af Sogneraadet. Skolekommissionen er raadgivende overfor Sogneraadet.

Da Lov af 8. Marts 1856 ikke berørte Skolens Undervisning og kun i ringe Grad Lærernes Lønningsforhold, kom Skolesagen snart igen paa Tale og drøftedes i Lærerforeninger, i Pressen og i Rigsdagen. Allerede 1868 blev der i Folketinget stillet Forslag om en parlamentarisk Kommission angaaende Folkeskolens Forbedring, og fra 1872 til 1899 blev der af de forskellige Kultusministre *Hall, Fischer* og *Scavenius* forelagt Skolelovforslag, men uden Resultat, dels paa Grund af de politiske Forhold, dels paa Grund af de stærkt afvigende Opfattelser angaaende selve Sagen. Den grundtvigske Retning vilde have Undervisningspligten indskrænket, Forældrenes Indflydelse paa Skolen forøget, flydende Skolepenge indført. Indenfor Venstre var der andre, som interesserede sig for Kommunernes Indflydelse i Modsætning til Statens. Regeringsforslagene gik ud

paa en Udvidelse af Undervisningen, en Forlængelse af Skoletiden, Oprettelse af Smaaskoler for yngre Børn. Saa at sige alle mulige Tanker og Kombinationer vedrørende Folkeskolens Ordning blev i disse Aar fremsat i Rigsdagen og udenfor den.

I 1885 forelagde Scavenius for sidste Gang et Skoleforslag og dermed standsede Sagen foreløbig paa Grund af de politiske Modsætninger. Efter det politiske Forlig i 1894 optog Kultusminister *Bardenfleth* i 1895 Sagen paany og stillede Forslag. Det var dog først under Kultusminister *Sthyr*, at der naaedes et Resultat, efter at man var kommen til Enighed om de sidste vanskelige Punkter: Lærernes Kaldelse, Skolekommissionens Sammensætning og Tilskud til Friskolerne, og under *24. Marts 1899* blev »*Lov om forskellige Forhold vedrørende Folkeskolen*« stadfæstet.



V. Sthyr.

Lærernes Lønningsforhold, som i den forløbne golde Lovgivningsperiode dog var bleven noget forbedrede, blev ogsaa ordnede ved denne Lov og er senere gentagne Gange bleven ændrede. Men hvad der angaar Skolens Virksomhed, hviler fremdeles paa denne Lov. Som nogle af dens vigtigste Bestemmelser kan nævnes, at Friskolerne fik Statstilskud, at seminarieuddannede Lærere fik Eneret til Embeder i Folkeskolen, at Skoletiden blev forlænget, Fagrækken udvidet, Timetallet forøget og Maksimum for Elevtallet i Klasserne nedsat. — Nogle faa Aar derefter fik Loven enkelte Ændringer, f. Eks. ved Indførelse af Lærerraad og Lærernes Ret til at blive hørt i mange Skolesager, og blev saa offentliggjort som *Lov af 29. Marts 1904*, som altsaa er dens rette Navn. Naar den citeres, sker der altsaa dette, at Lovbestemmelser, som allerede var givet 1899, henføres til 1904.

Hvis man ved et Tilbageblik spørger, hvorledes Virkeligheden har forholdt sig til Lovgivningen, maa svares, at der i de første 3 Perioder privat og frivilligt blev oprettet mange Skoler, hvorved særlig Godsejere og Præster var virksomme, og navnlig var alt Skolevæsen, som fremstod paa Landet i de første 200 Aar efter Reformationen, frivilligt, da der overhovedet intet krævedes. Men de to store Skolelove af 1739 og 1814 blev kun lidt efter lidt ført ud i Livet; Virkeligheden fulgte kun langsomt efter Loven. I den nyere Tid er Forholdet derimod dette, at Livet og Virkeligheden med Hensyn til Skolens Indretning og Virksomhed paa mange Steder og i flere Henseender gaar udover Lovens Krav.

FOLKESKOLENS ORDNING

UDENFOR KØBENHAVN.

AF PROFESSOR N. A. LARSEN.

VED Folkeskolen forstaas den Skole, hvortil Forældre er pligtige at sende deres undervisningspligtige Børn, hvis de ikke paa anden Maade sørger for deres Undervisning. Den kaldtes tidligere paa Landet Almueskolen og i Byen Borger- og Almueskolen, idet Navnet Borgerskole navnlig anvendtes om en videregaaende betalende Afdeling. I de nyere Love kaldes den ogsaa den offentlige Skole, den offentlige Folkeskole eller den kommunale Skole. Den er en kommunal Skole, idet Kommunen opretholder og styrer den og indenfor Lovens Rammer har Raadighed over den. Men den kan ogsaa siges at være en Statsskole ikke blot, fordi dens Virksomhed i høj Grad er bestemt ved Love, men ogsaa fordi den i mange Henseender er underlagt Ministeriets Styrelse, og Staten i nogle af de øvrige Skolemyndigheder er repræsenteret ved sine Embedsmænd: Amtmanden og Provsten i Skoledirektionen og Sognepræsten i Skolekommissionen. At Statens Tilskud har været i høj Grad stigende, har ikke medført, at Staten er bleven stærkere repræsenteret i dens Styrelse.

Her skal ikke gives en udtømmende Fremstilling af Folkeskolens Ordning. En saadan findes i Lehmanns Haandbog, 3die Udgave ved A. Barfod, Cai Hegermann-Lindencrone og K. Paludan-Müller. Men Hovedtankerne og de vigtigste Bestemmelser skal omtales under følgende Emner: *Folkeskolens Styrelse og Tilsyn, Befolkningens Forhold til Skolen, Undervisningen i Skolen, Lærerne og deres Stilling, den enkelte Kommunes Ordning af sit Skolevæsen* og *den sønderjydske Skoleordning.*

FOLKESKOLENS STYRELSE OG TILSYN.

Loven kan nævnes som den højeste Skolemyndighed; dernæst er der Undervisningsministeren, Skoledirektionen, Kommunalbestyrelsen og Skolekommissionen; endvidere Biskoppen, Amtsskoledirektionen og Amtsskoleraadet; endelig kan det anføres, at Lærerpersonalet er med i Skolens Styrelse, idet det har Ret til at afgive Erklæring i mange Skolesager.

Skolemyndighederne udøver Styrelse og Tilsyn, d. v. s. tager Bestemmelse om, hvad der skal være, og øver Kontrol med, om det, som skal være, ogsaa er.

En Myndighed er overvejende styrende, f. Eks. Kommunalbestyrelsen, en anden mere tilsynsførende, f. Eks. Skolekommissionen.

Loven bestemmer mange Ting i Skolens Virksomhed; mest i Enkeltheder gaar den i de økonomiske Spørgsmaal. De vigtigste Skolelove er Lov af 29. Marts 1904, Lov af 8. Marts 1856 og de forskellige Lønningslove 27. Maj 1908, 4. Oktober 1919 og 28. April 1931; ogsaa Anordn. af 29. Juli 1814 har Betydning.

Ministeriet styrer ved Afgørelsen af mange Sager, som er henlagt til det eller kan forelægges det som øverste Instans; det fortolker Loven og meddeler Dispensationer. Ved Bekendtgørelser for Offentligheden og Cirkulærer til Skolemyndigheder og forøvrigt ogsaa ved Skrivelser til enkelte Personer eller Institutioner giver det Regler for sin Administration; mange ministerielle Skrivelser optages i Reskriptsamlingen for at tjene som Norm. Ved Ministeriets Cirkulærer kan man skelne mellem dem, der beror paa et Paabud i Loven og derfor er bindende, og dem der kun er en Henstilling, f. Eks. naar Ministeriet i et Cirkulære siger, at i en Skolestue bør der være 130 Kubikfod til hvert Barn. Loven kræver kun 90.

En Stilling som Ministeriets Konsulent i Folkeskolesager blev oprettet 1899 knyttet til Stillingen som Formand for Censorerne ved Lærereksamen. I 1919 blev den et Embede med kgl. Udnævnelse.

Ministeriets Tilsyn med Folkeskolen øves indirekte ved de forskellige Skolemyndigheder og ved Faginspektører, som gennem Skolekonsulenten gør Indberetning til Ministeriet. Der er Inspektører i Gymnastik, Sang, Sløjd, Tegning og kvindelig Haandgerning.

Skoledirektionen bestaar af Amtmanden, som er Formand i Amtets forskellige Skoledirektioner, og Provsten som forretningsførende Medlem; desuden kan Amtets Skoleraad vælge et tredie Medlem, hvilket sædvanligvis sker. En Skoledirektionskreds falder sammen med et Provsti, og i et Amt kan være 2—6 Provstier. Skoledirektionen træffer Afgørelse i en Del Sager, der kommer fra Kommunalbestyrelsen, og er Mellemled mellem denne og Ministeriet saaledes, at enhver Sag fra Kommunalbestyrelsen kommer ind til Ministeriet med Skoledirektionens Erklæring og Udtalelse om, hvorledes den mener, den bør afgøres.

Kommunalbestyrelsen er Kommunens Skolebestyrelse, omend Skolekommissionen paa enkelte Punkter kan træffe Afgørelse. Den er den bevilgende Myndighed, og den fører Korrespondancen med højere Myndigheder, som ikke maa afgøre nogen Sag, medmindre Kommunalbestyrelsen har haft Lejlighed til at se alle Sagens Akter og udtale sig om dem. Den skal i alle Skolesager indhente Skolekommissionens Erklæring.

En Kommunes *Skolekommission* bestaar i Byerne af Sognepræsten eller Sognepræsterne og dobbelt saa mange af Byraadet valgte Medlemmer, hvoraf mindst Halvdelen skal være Byraadsmedlemmer. Kommissionen vælger selv sin Formand. Frederiksberg fik ved Lov af 4. Februar 1898 en særlig Skolekommission bestaaende af en Sognepræst, som beskikkes af Ministeriet, og 4 Medlemmer, der vælges af Kommunalbestyrelsen; de to af disse skal være Medlemmer af denne, de to andre skal tages udenfor den. Paa Landet bestaar Kommissionen af Sognepræsten som Formand og to af Sogneraadet valgte Medlemmer. Ved en Lovbestemmelse 1899 blev det Sogneraadet tilladt at vælge 4,

hvoraf mindst to med skolepligtige Børn og mindst to udenfor Sogneraadet. I begge Tilfælde skal mindst 1 Medlem have Sæde i Sogneraadet. I Henhold til en Lov af 14. December 1877 kan Ministeriet godkende, at en Kommissions Medlemsantal yderligere forøges; denne Bestemmelse er bragt til Anvendelse i en Kommune i det sydlige Jylland. Skolekommissionen er overfor Kommunalbestyrelsen raadgivende og forslagsstillende, overfor Skolen tilsynsførende og i adskillige Undervisningsspørgsmaal bestemmende, f. Eks. ved Eksamens Afholdelse.

Biskoppen har Kaldsret til nogle Embeder paa Landet, holder Visitats i Skolerne og meddeler Lærerne Kollats.

Amtsskoleraadet bestaar af Amtsraadet og saa mange af Byerne valgte Medlemmer, som svarer til Byernes Folketal i Forhold til Landets. Det paaligner Skat til Amtets Skolefond, hvis Virksomhed det bestemmer efter Forslag af *Amtsskoledirektionen*, som bestaar af samtlige Skoledirektioner i Amtet.

I de senere Aar er der gentagne Gange af Undervisningsministeren i Rigsdagen forelagt Forslag til en Ændring i Folkeskolens Styrelse og Tilsyn.

BEFOLKNINGENS FORHOLD TIL DEN OFFENTLIGE SKOLE.

Befolkningens *Indflydelse paa Skolen* udøves gennem dens valgte Repræsentanter i Skolemyndighederne. Det er ikke her som paa det kirkelige Omraade, hvor visse Sager skal forhandles paa Menighedsmøder. Forældre eller andre har ingen Ret til at overvære Skolens Undervisning, hvorimod Eksaminer og Visitatser er offentlige.

Lovens Krav til Befolkningen ligger især i *Undervisningspligten*, Pligten til at undervise, nemlig Forældres Pligt hertil eller til at lade Børnene blive undervist. Benyttes den offentlige Skole, betyder Pligten stadig Skolegang, Skolepligt. Hvis Forældre selv sørger for Undervisning, betyder den, at Børnene skal naa et vist Maal af Kundskaber svarende til, hvad Børn i den offentlige Skole naar.

Undervisningspligten indtræder ved Begyndelsen af det Skolehalvaar, som følger efter Barnets fyldte 7de Aar, men Forældrene har Ret til at sende det i Skole et Aar tidligere. Den ophører med Udgangen af det Skolehalvaar, hvori Barnet fylder 14 Aar, eller ved en henimod Halvaarets Slutning afholdt Eksamen. Skolehalvaarene begynder 1ste Maj og 1ste November. Fra denne Regel er der en ret omfattende Undtagelse, idet et Barn, som fylder 14 Aar i Sommerhalvaaret, kan udskrives allerede ved Foraarseksamen, hvis det har naaet Skolens Maal, altsaa i hvert Fald er i ældste Klasse, hvis særlige Forhold i Hjemmet efter Skolekommissionens Skøn taler derfor, og hvis Forældrene andrager derom; denne sidste Bestemmelse er ikke overflødig, da Kommunen kunde tænkes at være interesseret i en Udskrivning.

Fra disse Udskrivningsregler kan Ministeriet ikke dispensere. Et Barn, der fylder 14 Aar den 1ste November, er undervisningspligtigt indtil Eksamen i følgende April Maaned; men et Barn, der fylder 14 Aar den 31. Oktober, udskrives samme Efteraar, eventuelt allerede om Foraaret. Udskrivningsreglerne har langt større Betydning for Befolkningen end Indskrivningsreglerne.

Med Bibeholdelse af Principet i Hovedreglen er Ministeriet ved Lov af 21. December 1921 bemyndiget til at godkende andre Skolehalvaar og andre Terminer for Udskrivningspligtens Begyndelse og Ophør. Ogsaa godkendes Skoleaar med een Indskrivning og een Udskrivning, men stadig iagttages, at Skoletiden bliver 7 Aar og højst kan vare, indtil Barnet er 14½ Aar. Hvis et Skoleaar regnes fra 1ste April, indskrives de Børn, der er fyldt eller fylder 7 Aar inden 1ste Oktober, og udskrives de, som er fyldt eller fylder 14 Aar inden 1. Oktober.

Medens Undervisningspligtens Antal Aar saaledes er nøje bestemt, er det samme ikke Tilfældet med Antal af ugentlige Timer. Staten sætter et Minimum af Timer og Fag, men tillader Kommunerne at gaa derudover. I en Kommune betyder Pligten, at Forældrene skal sende Børnene til Skole 18 Timer ugentlig, i en anden er det flere, lige op til 36; og paa samme Maade med Fagene. Undervisningspligtens faktiske Omfang bestemmes altsaa dels af Staten, dels af Kommunen.

Pligten til stadig Skolegang hævdes ved Idømmelse af Bøder for ulovlig og af Forældrene foranlediget Udeblivelse. Lovlige Grunde til Udeblivelse er daarligt Vejr, ufremkommelige Veje og Barnets Sygdom, ligeledes Deltagelse i Konfirmationsforberedelse. Skolekommissionen kan paa Anmodning give et Barn fri og kan bemyndige en Lærer til indenfor visse Grænser at udøve denne Kommissionens Ret. Bøderne begynder ved et Skolehalvaar med 12 Øre pr. Dag og kan i Løbet af Halvaaret stige til 1 Krone, hvorefter der igen begyndes med den laveste Takst. Hvis Faderen eller Værgen ikke betaler, kan han pantes, eventuelt komme til at afsone Bøden. Kommunalbestyrelsen idømmer efter Regler, som giver Plads for rimelige Hensyn; idømte Bøder kan af Skoledirektionen eftergives.

Om Undervisningspligtens Fyldestgørelse ad privat Vej i Henhold til Anordn. af 29. Juli 1814 f. L. § 18 og Lov af 2. Maj 1855 § 1 og Lov af 30. September 1864 er der talt i Afsnittet om Folkeskolens Historie og om den private Skole. Kun skal bemærkes, at den private Folkeskole har ikke andet Tilsyn end Skolekommissionen, og denne kan kun udøve Tilsynet ved Afholdelse af de halvaarlige Eksaminer; og dette Forhold er ikke ændret ved, at Statstilskudet efterhaanden er forhøjet. Naar Skolekommissionen paa Skolens Ansøgning om Statstilskud skal udtale sig om dens Standpunkt, maa dette uden Hensyn til, om der er kommen ny Lærer eller ny Skolekommission ske i Henhold til det i Skoleprotokollen noterede Resultat af sidste Eksamen.

OM SKOLEN OG UNDERVISNINGEN.

Det er af stor Betydning for Undervisningen, at Skolen med *Lokaler* og Beliggenhed tilfredsstiller hygiejniske, æstetiske og praktiske Fordringer. Lovens Bestemmelser om Skolebygninger findes i Anordn. af 29. Juli 1814 og Loven af 8. Marts 1856 og er at anse for forældede; men uden Lovbud er Kommunerne for længe siden ved Opførelse af Skolebygninger gaaet langt ud over, hvad de gamle Love kræver, og heri ligger vel ogsaa Grunden til, at der senere ikke er lovgivet herom; men gældende er altsaa de gamle Bestemmelser, f. Eks. om, at

en Skolestue skal i det mindste have 4 Alens Loftshøjde, 90 Kub. Fod til hvert Barn, og at Forstuen i det mindste skal være $^1/_{10}$ af Skolestuens Størrelse. Planer og Tegninger til ny Skolebygninger skal af Kommunalbestyrelsen forelægges Skoledirektionen til Godkendelse, idet Erklæring fra Skolekommissionen og Lærerpersonalet medfølger. Skoledirektionen skal indhente Erklæring fra Amtslægen angaaende den hygiejniske Side af Sagen. Med Hensyn til Tjenestebolig for Lærere er de gamle Bestemmelser ophævede, og Planer og Tegninger til saadanne Boliger skal indsendes til Ministeriets Godkendelse, som maa ske efter et Skøn, da der altsaa ikke er Lovbestemmelser at gaa efter. Ved en Bevilling er Ministeriet sat i Stand til at raadspørge en Arkitekt.

Til Undervisning hører *Skolemateriel og Undervisningsmidler;* men herom gives der kun faa Bestemmelser. Anordning af 1814 siger dog, at de allernødvendigste Apparater til Gymnastik bør anskaffes, og til Skolestuen skal anskaffes Borde, Bænke og Boghylder samt en sortmalet Trætavle. Hvilke Undervisningsmidler der skal bruges, bestemmes af Skolekommissionen og Kommunalbestyrelsen i Forening efter indhentet Erklæring fra Lærerne, i Tilfælde af Uenighed træffer Skoledirektionen Afgørelsen. Om Religionslærebøgerne er der særlige Bestemmelser, idet der ikke maa benyttes andre end de ved kgl. Resolution autoriserede; der er for Tiden otte saadanne af følgende Forfattere: Balle, Balslev, Bülow, Loft, Nissen, Østrup, Volf og Kaper. Til Indførelse af ny autoriserede Hjælpemidler ved Religionsundervisningen kræves Menighedsraadets Samtykke. De Læremidler, som kun bruges paa Skolen skal anskaffes til samtlige Børn paa Kommunens Regning. De øvrige Læremidler skal anskaffes af Børnenes Forældre, dog at ogsaa disse Læremidler anskaffes af Kommunen til de Børn, som af Kommunalbestyrelsen anses for fattige.

Ved Omtalen af Lovens Krav til Undervisningen kan først nævnes *Klassedelingen.* Hvis en Skole i to paa hinanden følgende Aar ikke har haft over 35 Børn i Gennemsnit, kan Undervisningen foregaa i een Klasse for samtlige 7—14aarige Børn. Ellers skal Børnene inddeles i Klasser efter Alder, Fremgang og Modenhed. Loven angiver ikke noget Maksimum for Elevtallet i en Klasse, men derimod et Maksimum for, hvad der gennemsnitligt maa være i en Skoles Klasser, og Tallet er da 35 i Byerne og 37 paa Landet; naar dette Tal i to paa hinanden følgende Aar er overskredet, skal Klassetallet forøges og dermed i Reglen ogsaa Antallet af Lærere. I Byerne er Spørgsmaalet da kun, om det skal være et Lærer- eller et Lærerindeembede, hvorimod der paa Landet er flere Muligheder. Oprettelsen af et Embede ved Skolen for en Andenlærer eller en Lærerinde eller en Forskolelærerinde, eller Oprettelsen af en selvstændig Forskole eller et nyt Skoledistrikt med Enelærer, eller der kan sluttes Overenskomst med en Nabokommune om at modtage i en af dens Skoler nogle Børn fra den overtallige Skole, endelig kan der ogsaa træffes Aftale med en privat Skole om, at nogle Børn henvises til den; denne sidste Ordning kan dog Forældrene modsætte sig. De Forhold, som ved Drøftelsen og Afgørelsen kommer i Betragtning er især Hensynet til Udgiften, til Undervisningens bedste Ordning og til Skolevejens Længde; angaaende denne staar Bestemmelsen i Anordn. af 1814 ved Magt, at Børnene saa vidt Stedernes Beliggenhed tillader det, ikke maa have over $^1/_4$ Mil til Skole.

I Folkeskolen skal undervises i mindst 246 Dage aarlig. Herved betegnes ikke

saa meget Omfanget af den Undervisning, Børnene faar, da denne mest beror paa det ugentlige Timetal, som derimod *Omfanget af Lærerens Arbejde*, idet der med det nævnte Tal siges, at Ferie- og Fridagenes Antal maa være højst 119 Dage.

Omfanget af Elevernes Undervisning bestemmes saaledes, at enhver Klasse i en Landsbyskole skal have mindst 18 Timer ugentlig i Gennemsnit om Aaret, foruden Timer i Gymnastik, kvindelig Haandgerning og Sløjd. For Byerne bruges en anden Beregningsmaade, idet samtlige Klassetrin skal have mindst 21 Timer i Gennemsnit foruden Timer i de ovennævnte Fag samt i Tegning og kvindelig Husgerning.

Med Hensyn til *Fagene* taler Loven om obligatoriske og fakultative Fag. De obligatoriske er paa Landet Dansk, Religion, Skrivning, Regning, Historie, Geografi og Sang, og Gymnastik, naar Vejret tillader det, for Drengene. Kvindelig Haandgerning er obligatorisk, hvis der i Skoledistriktet er ansat en Lærerinde. De fakultative Fag er Naturkundskab, Sundhedslære, Sløjd og Gymnastik for Pigerne; ligeledes kan Skolebade optages paa Undervisningsplanen. For Byernes Vedkommende forøges de for Landet obligatoriske Fag med Tegning, Gymnastik for Pigerne og kvindelig Haandgerning; og til de fakultative føjes kvindelig Husgerning, samt hvor en videre Undervisning tilsigtes, Matematik og levende Sprog. I Dansk kræves baade i Byen og paa Landet 287 Timer aarlig, hvilket svarer til 7 Timer ugentlig i Skolens 41 Uger.

Disse Regler har dog kun Hensyn til de Klasser, som ligger over Børnenes 10de Aar. Om de tre yngste Aargange, Forskoleklasserne, hedder det, at de gennem Anskuelsesundervisning skal forberede den senere Undervisning. Børnene skal lære at læse, at skrive, at regne med hele Tal og at synge lettere Børnesange og Salmer. Endvidere skal de, væsentlig gennem Fortælling og Genfortælling, lære Bibelhistorie og Fædrelandets Historie og Geografi i Udtog samt øve en for deres Alder afpasset Gymnastik med Lege.

Til Undervisningen slutter *Eksamen* sig. Ifølge Anordn. af 1814 skal der afholdes Eksamen 2 Gange aarlig i April og Oktober, saa at den kan være endt inden 1. Maj og 1. November. Ministeriet har dog ved Bekendtgørelse af 11. November 1901 bemyndiget Skolekommissionen til, hvor den maatte anse det for ønskeligt, at begrænse Eksaminerne til en aarlig Prøve for hver Klasse. Den afholdes da i Reglen om Foraaret, men om Efteraaret for de Klasser, hvis Skolegang fortrinsvis falder om Sommeren. Hvor Skoleaaret er forandret i Henhold til Lov af 21. December 1921, forandres ogsaa Tiden for Eksamens Afholdelse.

Skolekommissionens Opgave ved Eksamen er at vurdere Børnenes Standpunkt, bestemme Oprykning til en højere Klasse og afgøre Spørgsmaal om Udskrivning om Foraaret af Børn, der fylder 14 Aar i Sommerhalvaaret. Om Eksamens Afholdelse siger Anordn. af 1814, at Børnene »skal gøre Rede for, hvad de har lært«. Ved større Byers Skolevæsen kan Skolekommissionen ikke overkomme direkte at afholde Eksamen, men overdrager det til Skolens Leder og Lærere.

Om Disciplin og Anvendelse af *Straffe* er ikke lovgivet siden 1814, og de i Anordningen indeholdte Bestemmelser er gyldige. Der nævnes Straffe, som ikke maa anvendes. Det er ikke tilladt at give Børnene Ørefigen, Stød eller Slag med Haanden eller knibe dem; Læreren maa ikke indføre Skamkrog eller

Skambænk, ej heller bruge Skældsord. De Børn, som er over 10 Aar, har han Ret til at straffe med et lidet Ris, de større med en tynd Tamp uden Knuder. Ved Skrivelse af 19. Januar 1860 har Ministeriet udtalt, at i Overenstemmelse med, hvad der gælder i Københavns Skoler, kan et tyndt Spanskrør træde i Stedet for de nævnte to Strafferedskaber. Som tilladelige Straffe nævnes ogsaa at udelukkes fra de andre Børns Lege eller flyttes een eller flere Pladser ned i Klassen. Ifølge en Kancelliskrivelse af 2. April 1831 kan der straffes med »Oversidden, der dog ikke bør anvendes i de korte Vinterdage og om Sommeren ikke vare ud over een Time, ligesom det paagældende Barn ikke bør være uden Tilsyn, medens det sidder over.« Lærerens Myndighed til at straffe Børnene angaar kun disses Forhold paa Skolen, men ikke deres Forhold paa Vejen til og fra Skole.

LÆRERNE OG DERES STILLING.

Betingelser for Ansættelse. Til Ansættelse ved den offentlige Skole kræves, at vedkommende har bestaaet Lærereksamen, som nu er væsentlig ens for Mænd og Kvinder. For at blive ansat som Lærerinde ved en Forskole paa Landet kræves dog kun Modenhedsbevis fra et Forskoleseminarium. Den, der ansættes i et Enelærerembede, maa ifølge Eksamensbeviset kunne forestaa Undervisningen i Sang og Gymnastik, det samme gælder Lærerinder, som ansættes i Forskoleembeder. Paa Forslag af den stedlige Skolestyrelse kan Ministeren tillade, at Undervisningen ved en Pogeskole, Vinterskole eller Biskole besørges af en af Skoledirektionen anerkendt ueksamineret ikke fast ansat Lærer, for saa vidt Børnetallet ikke overstiger 35. Men hertil kan saa føjes, at med Ministerens Tilladelse kan en ueksamineret ansættes i ethvert Embede. Endvidere kræves til fast Ansættelse en Undervisningsvirksomhed paa 2 Aar, for Førsteog Enelærere en Alder af 25 Aar og for andre Lærere 24 Aar, og der skal præsteres Attest for, at smittefarlig Tuberkulose ikke er til Stede. Ved Ministeriets Bekendtgørelse af 18. Januar 1929 er det fastslaaet, at Indfødsret er en Betingelse for Ansættelse.

Lærernes Kaldelse. Som en Mindelse om Skolens kirkelige Oprindelse hedder det om Lærerne, at de kaldes; dog naar et Embede besættes af Kongen, hedder det, at Kongen udnævner. Overlærerembeder i Byer eller ved Landsbyskoler med byskolemæssig Ordning besættes af Kongen. Det samme er Tilfældet med Skoleinspektørembeder, for saa vidt hermed betegnes en Skoles Leder. I nogle af de største Kommuner er der et Embede for en Skoledirektør, som uden at være Leder af nogen enkelt Skole har Overledelsen af Kommunens Skolevæsen, nemlig i Gentofte, Odense, Esbjerg, Horsens, Aarhus og Frederiksberg. Skoledirektørerne i de 4 førstnævnte Kommuner har kgl. Udnævnelse, i de to sidstnævnte ansættes de af Kommunalbestyrelsen. Hvis en af Overlærerne i en By har en vis Ledelse af hele Skolevæsenet, benævnes han Skoleinspektør; han vælges i Reglen af Byraadet med Ministeriets Godkendelse. Ministeriet kalder Lærerne til en Række Øvelsesskoler ved Seminarier, naar disse Skoler er overtaget af Staten. Biskoppen kalder Lærerne paa de Steder, hvor der forhen var et Degneembede, og det er i Reglen i den By, hvor der nu bor en Sogne-

præst. Universitetets Konsistorium kalder til nogle Embeder, hvor der tidligere var et Degneembede, som Universitetet havde Kalderet til, nemlig Gladsaxe, Kirkeværløse, Ledøje, Egeslevmagle, Grevinge og Sæby paa Sjælland samt Taarnby paa Amager. Til de øvrige Embeder og langt de fleste kalder Skoledirektionen, dog at Ansættelse ved Vinterskoler, Biskoler og Pogeskoler sker ved Sogneraadet med Skoledirektionens Godkendelse. Pogeskoler, som er for Børn indtil 9 Aars Alderen, er nu næsten forsvunden, efterat der er kommen Forskoler for Børn indtil 10 Aars Alderen. Iøvrigt er det en Regel, at ingen maa som Vikar eller Vakancelærer undervise i Folkeskolen uden at have Skoledirektionens Godkendelse. Naar en Lærer er kaldet, modtager han fra Biskoppen Kollats, et Dokument, hvorved Biskoppen bevidner, at han er rettelig kaldet, og anbefaler ham til Beboerne. Lærerinder faar ikke Kollats, maaske fordi de ikke skal overtage kirkelige Forretninger.

Naar et Lærerembede skal besættes, tilstiller den kaldende Myndighed Kommunalbestyrelsen Ansøgningerne, for at den kan gøre Indstilling om Embedets Besættelse. I et Møde, hvori Skolekommissionen deltager, men uden Stemmeret, indstiller Kommunalbestyrelsen 3 af Ansøgerne, blandt hvilke den kaldende Myndighed vælger en. Loven taler ikke om, at de indstillede kan nummereres. Hvis nogen af de 3 er ukvalificerede, har den kaldende Myndighed Ret til blandt samtlige Ansøgere — der menes vel samtlige kvalificerede Ansøgere — at kalde den, som den anser for mest skikket til Embedet. Hvis Kommunalbestyrelsen ønsker en ukvalificeret ansat, kan Spørgsmaalet herom med Skoledirektionens Erklæring forelægges Ministeriet til Afgørelse. Hvis der til et Embede ikke er tre egnede Ansøgere, indstilles ligeledes Sagen til Ministeriets Afgørelse. Ved Besættelsen af Embeder, hvortil Kongen udnævner, har Kommunalbestyrelsen ingen Ret til at gøre Indstilling; men det er Praksis, at Ministeriet giver den kommunale Skolestyrelse Lejlighed til at fremsætte sine Ønsker, idet den anmodes om at nævne mindst 5 af Ansøgerne.

Lærernes Stilling i deres Embede. Ifølge Komunallovene af 1867 og 1868 kan en Lærer ikke være Medlem af Skolekommissionen i den Kommune, hvor han er ansat, derimod nok af andre Skolemyndigheder. »En Lærer kan kun have Beskæftigelse udenfor Folkeskolen, for saa vidt og i det Omfang det er foreneligt med den samvittighedsfulde Udførelse af hans Pligter som Lærer og med den for Stillingen nødvendige Agtelse og Tillid.« Hvis han vil gaa ind i en Erhvervsvirksomhed eller lønnet Stilling, skal han derom gøre Anmeldelse til Skoledirektionen, som afgør Spørgsmaalet, der dog eventuelt kan forelægges Ministeren. Det er Lovens Forudsætning, at Læreren tilhører Folkekirken. I nogle Tilfælde har Ministeriet dog tilladt, at en Lærer, der udtraadte af Folkekirken, forblev i sit Embede under Forudsætning af, at han kunde fritages for at undervise i Religion. Skolekommissionen har det nærmeste Tilsyn med Undervisningen og Lærernes Embedsførelse, men den kan overdrage det daglige Tilsyn til Skolens Leder. Den kgl. udnævnte Overlærer betragtes altid paa den Maade som Skolens Leder og Tilsyn; ofte udformes hans Beføjelse og Pligter nærmere ved en af Ministeriet godkendt Instruks. En Instruks om Ledelse og Tilsyn for en Førstelærer paa Landet kan godkendes af Skoledirektionen, hvis det kun drejer sig om upersonlige administrative Sager; men hvis der ogsaa er Tale om Tilsyn med de øvrige Læreres Virksomhed, maa Godken-

delse indhentes hos Ministeriet. Naar det i Lønningsloven af 1919 hedder, at naar en Skole har mindst 5 Klasser, faar Førstelæreren i sin Egenskab af Skolens Leder et Løntillæg, kan disse Ord betyde to Ting: at han først, naar der er 5 Klasser, har Egenskab af Skolens Leder, eller at han altid er Leder, men ikke faar Honorar, før der er 5 Klasser. Men hvad enten der menes det ene eller det andet, oplyses det ikke, hvad der forstaas ved at være Leder.

Lærerpersonalet har ifølge Lov af 29. Marts 1904 § 30 en raadgivende Stilling i alle Spørgsmaal vedrørende Undervisningen i den enkelte Skole og i en Række andre Skolesager, idet Skolekommissionen, før den for sit Vedkommende tager Bestemmelse, skal indhente Erklæring fra Lærerraadet eller paa Landet fra hver enkelt Lærer, og denne Erklæring følger med, hvis Sagen skal til de højere Myndigheder. Ifølge samme Lovparagraf danner ved hver kommunal Skole med Købstadskoleordning det fast ansatte Lærerpersonale et Lærerraad, for hvilket Overlæreren er Formand, og hvis Forretningsorden og Myndighedsomraade ved et Regulativ fastsættes af Ministeren.

Lærernes pligtige Timetal er i Byerne 36 ugentlig à 50 Minutter, foruden Frikvartererne, eller forkortede Timer, ialt 1800 Minutter. Ministeriet godkender dog ogsaa forkortede Timer, hvis samlede Sum ikke naar dette Tal. Paa Skoleplanen kan godkendes Nedsættelse af det ugentlige Timetal uden Afkortning i Løn enten for alle, naar en vis Alder, f. Eks. 60 eller 65 Aar, er naaet, eller for den enkelte Lærer, f. Eks. fordi han har et eller andet Hverv ved Skolen eller underviser i Mellemskolen. Lærere paa Landet er udover de normale 36 Timer pligtige at undervise i Gymnastik og kvindelig Haandgerning, i Almindelighed dog kun om Sommeren. Loven af 28. April 1931 § 38 siger, at hvis det paalægges Lærere udover den almindelige Skoletid at undervise i disse Fag, og deres aarlige Timetal derved kommer nævneværdigt op over 36, tillægges der dem herfor et af Ministeriet fastsat Vederlag. Herved kan der blive Spørgsmaal om, hvornaar et Overtal af Timer er nævneværdigt, maaske ogsaa om, hvad der er almindelig Skoletid.

Lærerne har ikke Ret til kirkelige Stillinger; med Hensyn til deres Besættelse staar Menighedsraadet frit. Lærernes Pligt til at overtage dem er derimod ikke helt bortfaldet; thi det hedder i Menighedsraadsloven af 1922 § 20: »Hvor de stedlige Forhold gør det ønskeligt, skal et Lærerembede paa Landet, naar Menighedsraadet og Sogneraadet er enige derom, kunne opslaas paany med Pligt for Læreren til i et Tidsrum af indtil 5 Aar at beklæde Stillingen som Kirkebetjent«. I et Embedsopslag kan optages en Bemærkning om, at det er ønskeligt, at den der kaldes, vil overtage en kirkelig Stilling.

Endnu kan med Hensyn til Lærernes Stilling bemærkes, at det under særlige Forhold af Skoledirektionen kan blive paalagt en Lærer paa Landet at besørge Skolestuens Renholdelse for et Honorar, der fastsættes af Skoledirektionen.

Lærernes Lønning. Dette Emne er meget omfattende; Lønningsloven for Folkeskolens Lærere af 28. April 1931 indeholder 94 Paragraffer. Her skal da blot bemærkes, at Princippet i den nuværende Lønningsmaade er, at Embeder af samme Art lønnes ens, og at Lønnen i Modsætning til tidligere Tider er en Pengeløn, dog at Landsbylærere har Tjenstebolig med Have, hvorfor de lider et Afdrag af $^1/_8$ eller $^1/_{12}$ af Embedets Grundløn, eftersom Boligen er for en gift

eller en ugift; endvidere kan nævnes, at Lønnen bestaar af en Grundløn og Alderstillæg efter en bestemt Skala. Statens væsentlige Bidrag til Lærerlønningerne er samtlige Alderstillæg og $^1/_5$ af Grundlønnen.

Lærernes Afskedigelse. Ligesom andre Tjenestemænd kan en Lærer kræve sin Afsked med Pension, naar han er 65 Aar, og skal søge den, naar han er 70; men Ministeriet er ikke pligtig at afskedige ham, hvis han ønsker at fortsætte, hvad ogsaa gælder for andre Embedsmænd. Endvidere finder Afskedigelse med Pension Sted, naar der fremlægges Attest fra en Læge om, at vedkommende Lærer maa anses for ude af Stand til fremtidigt at besørge sin Gerning. Naar en Lærer afskediges paa Grund af smittefarlig Tuberkulose, faar han i Pension $^2/_3$ af sin Embedsindtægt. Hvis han helbredes, er han pligtig at overtage et lignende Embede. Lov af 29. Marts 1904 § 18 siger, at hvis en kommunal Skolestyrelse mener, at en Lærer ikke gør Fyldest, og gør Indstilling om hans Afskedigelse, bestemmer Ministeren, om han skal afskediges, og om han skal have Pension. Denne Paragraf er dog overflødig; thi hvad der staar i den, er en Selvfølge; men den er desuden vildledende, da Ministeren ogsaa uden en saadan Indstilling kan afskedige en Lærer, som han mener ikke gør Fyldest. Naar en Lærer afskediges uden Pension, kan han gennem Domstolene søge at faa sig en saadan tillagt. — Lov af 27. Maj 1908 § 8 har indført den Bestemmelse, at en Lærer afskediges, naar $^3/_4$ af Sogneraadet og $^3/_4$ af Skolekommissionen indstiller ham dertil, fordi han er kommen i et saadant Misforhold til sin Stilling som Lærer, at Udbyttet af Skolens Virksomhed derved i væsentlig Grad forringes. Den afskedigede faar Pension og udbetalt et Beløb af $^1/_3$ af sin Aarsindtægt og har Ret til at søge andet Embede. Ved Sagens Behandling er forskellige Formaliteter at iagttage. Alle Afskedigelser foretages af Ministeren undtagen, naar en Lærer søger sin Afsked uden Pension, i hvilket Tilfælde Sagen besørges af Skoledirektionen. Staten og Skolefonden udreder hver især Halvdelen af Pensionen.

DEN ENKELTE KOMMUNES ORDNING AF SIT SKOLEVÆSEN.

For hver Kommune skal der af Kommunalbestyrelsen efter Forslag af Skolekommissionen udarbejdes en *Skoleplan,* som forelægges Ministeriet til Godkendelse. En Skoleplan for en Landkommune nævner de forskellige Skoler med de til hver hørende Embeder og deres Lønning samt hver Skoles Distrikt saa nøjagtigt, at det af Skoleplanen fremgaar, til hvilket Skoledistrikt enhver Ejendom hører. Hvis en Skole har Købstadskoleordning, bliver dette ogsaa at bemærke. En Skoleplan for en Bykommune indeholder Oplysning om Skoler og Embeder, Antal Lærer- og Lærerindeembeder og om alt, hvad der er af økonomisk Karakter, Honorarer for særlige Bestillinger, nedsat Timetal m. m. Ofte indeholder disse Skoleplaner tillige Grundtræk af Skolens og Undervisningens Ordning, f. Eks. om Grundskole og Mellemskole, om Borgerskoleeksamen, om Inspektion i Frikvartererne. I Byerne er der i Reglen ikke Distriktsinddeling, da Afstandsforholdene ikke kræver en saadan. Ligesom selve Skoleplanen maa ogsaa enhver Ændring have Ministeriets Godkendelse. Et Sogneraad kan altsaa ikke ændre Distriktsgrænser, ikke henvise Børn til en anden

Skole end Distriktets, selvom Afstanden er den samme. Derimod kan Sogneraadet give Tilladelse til, at Børn søger en anden af Kommunens Skoler end deres eget Distrikts Skole, og ingen af Lærerne kan modsætte sig dette.

For hver Skole i Kommunen skal der være en *Undervisningsplan*, som efter Forslag af Skolekommissionen udarbejdes af Kommunalbestyrelsen og forelægges Skoledirektionen til Godkendelse. Hvis der ikke kan opnaas Enighed, gaar Sagen til Ministeriet. I Byerne har Skolerne i Reglen den samme Undervisningsplan; men paa Landet, hvor Skolerne ofte er forskellige med Hensyn til Klassetrin og Lærerkræfter og muligt i andre Ting, maa Undervisningsplanerne tit blive forskellige.

Planen skal angive Ferier og Fridage, hvorved Lovens Bestemmelse om mindst 246 Skoledage maa tages i Betragtning. Endvidere oplyses, om der er Fællesundervisning for Drenge og Piger, og hvordan Skolegangsordenen er, d. v. s. hvilke Dage om Ugen hver Klasse gaar i Skole. I Byerne er der Hverdagsskolegang; men paa Landet er der i Almindelighed Hverandendagsskolegang, 3 Dage à 6 Timer, eller om Vinteren 4 Dage for de ældre Børn og 2 Dage for de yngre og om Sommeren omvendt, eller den vestjydske Skoleordning med Antagelse af Vinterlærere og Hverdagsundervisning for alle Børn og om Sommeren ringe Skolegang, navnlig for de ældre Børn. Ogsaa den daglige Undervisningstid, Timernes og Frikvarterernes Længde skal angives. Med Hensyn til Fagene og deres samlede Timetal og Timetallet for Dansk, maa Lovens Minimumskrav opfyldes; derudover tager Kommunalbestyrelsen Bestemmelse. Bykommunerne gaar i Reglen ud over Lovens Krav. Naar Loven kræver, at Planen skal angive det Maal, hvortil der i de enkelte Fag bør naas i hver Klasse, burde det hellere hedde: hvad der i hver Klasse skal gennemgaas. Thi hvad der kan naas, er usikkert, da Folkeskolen skal modtage alle Børn uden Hensyn til Evner og Flid; det, som bør naas, bliver altsaa ogsaa usikkert. Folkeskolens Krav er ikke et vist Maal af Kundskaber, men stadig Skolegang og et Mindstemaal af Timer for Børnene og af Timer og Dage for Lærerne.

DEN SØNDERJYDSKE SKOLEORDNING.

I Henhold til Lov af 1. Maj 1923 er den sønderjydske Skoleordning i flere Henseender forskellig fra det øvrige Lands.

I Byerne bestaar *Skolekommissionen* af 7 og paa Landet af 5 Medlemmer, som vælges direkte ved Forholdstalsvalg af de Beboere, som har Valgret til Kommunalbestyrelsen. I Byerne er der en Skolekommission for Kommunen, paa Landet som Regel en for hver Skole. Dens Virksomhed omfatter ogsaa Indstilling til Lærerembeder, Idømmelse af Skolemulkter og Tilsyn med Privatundervisning i Skoler og Hjem.

Skoledirektionen, hvis Omraade er et Amt, bestaar af Amtmanden som Formand, Amtsskolekonsulenten som forretningsførende Medlem og et tredie Medlem, som vælges af Amtets Skoleraad. Aabenraa og Sønderborg Amt er fælles om en Amtsskolekonsulent. Dennes Tilsyn omfatter ikke blot de offentlige, men ogsaa de private Skoler.

Biskoppen har Ret til at besøge Skolerne og gøre sig bekendt med Under-

visningens Standpunkt samt til efter forudgaaende Bekendtgørelse fra Læreren at samle Børnene fra Folkeskolens ældre Klasser i Skolen eller Sognets Kirke til Samtale om den kristelige Børnelærdom.

Ministeriet øver en større Indflydelse i sønderjydske Skolesager end ellers. Undervisningsplaner skal forelægges det til Godkendelse. Sager om Læreres Kaldelse bliver af Skoledirektionen og med dennes Forslag indsendt til Ministeriet, som bestemmer, hvem af de indstillede der skal kaldes.

I Stedet for den velkendte § 8 har den sønderjydske Lov en § 19 af væsentlig andet Indhold. Den er dels en Udvidelse og Skærpelse af § 8, idet Afskedigelsessagen kan rejses alene af Skolekommissionen og med simpelt Flertal indenfor denne, dels er den vel ogsaa en Begrænsning, idet Ministeren, hvis han ikke ønsker at afskedige, henviser Sagen til Prøvelse i et Udvalg paa 3 Medlemmer, hvoraf Skolekommissionen vælger 1 Medlem, Amtsskoleraadet 1 og Ministeriet 1. Indstiller dette Udvalg, at Læreren bør afskediges, finder Afskedigelsen Sted. Ved Udvalgets Sammensætning er der det at bemærke, at det ene Medlem, det af Skolekommissionen valgte, maa antages paa Forhaand at være stemt for Afskedigelse.

Med Hensyn til *Undervisningssproget* deles Folkeskolen i Byerne i en dansk og en tysk Afdeling. Fra Børnenes 3die Skoleaar gives der i den danske Afdeling 4—6 Timer ugentlig Undervisning i Tysk og i den tyske Afdeling 4—6 Timers ugentlig Undervisning i Dansk; men det er i begge Tilfælde frivilligt for Forældrene, om Børnene skal deltage. Samme Regel gælder, naar der paa Landet oprettes en tysk Skole.

Paa Landet skal der oprettes en tysk Skole, naar det kræves af 20 pCt. af Distriktets Vælgere, som har Børn under 14 Aar og tilsammen mindst 10 skolepligtige. Sagen kan dog ogsaa gennemføres af et færre Antal Vælgere, hvis de repræsenterer mindst 24 skolepligtige Børn.

Efter den Definition af Folkeskolen, som blev givet i Begyndelsen, kunde det synes, at *den kommunale Mellemskole* falder udenfor Folkeskolen. Men fordi der indenfor en Folkeskole er en Afdeling, hvori Indtrædelse er frivillig, hvad der, ogsaa før Mellemskolen kom, har været, berører dette ikke Forældres Pligtforhold til Skolen.

Den kommunale Mellemskole er et Led i den højere Skole, for saa vidt den er under Tilsyn af Inspektionen for Mellem- og Realskolen og virker efter de Bestemmelser, som udgaar fra Departementet for det højere Skolevæsen. Men paa den anden Side kan den betragtes som Folkeskolens udvidede Afdeling. Der ansættes ikke særligt Lærere for Mellemskolen, og de Personer, som er uddannede til Lærere i Folkeskolen, har Eneret til Besørgelse af Undervisningen i Mellemskolen, saa at Ansættelse af andre forudsætter Ministeriets Dispensation.

DEN KØBENHAVNSKE FOLKESKOLES HISTORIE

I KORT FREMSTILLING.

Af Skoledirektør A. FOSSING.

TIDEN INDTIL 1700.



IDDELALDEREN (til 1536). I den katolske Tid havde København kun een Skole af Betydning: *Vor Frue Kirkes Kapitelskole,* oprettet ca. 1210. Kapitelskolen var en Kirkeskole i strengeste Forstand; dens Formaal var at give de unge, der skulde »ofres Herren«, den for Kirkens Tjenere nødvendige boglige og praktiske Oplæring. Boglærdommen tilegnedes i Kapitlets Skolehus, der laa tæt ved Kirken; den praktiske Øvelse fandt Sted i selve Kirken, hvor Peblingene deltog i Tjenesten som Kordrenge for senere at gaa over til at blive Korvikarer.

Undervisningen var gratis, og Adgang til Skolen stod aaben for alle. Størsteparten af Disciplene var Fattigfolks Børn fra By og Land. De yngste (Abecedarii) var kun 6—7 Aar gamle; de ældste blev mandvoksne, før de kvitterede Skolen. »Der ginge og mange til Skole at læse XV eller XX Aar, og de kunde dog hverken tale ret Latine eller skrive god Danske paa deres eget Tungemaal,« siger Chr. Pedersen, der var en haard Bedømmer af den katolske Kirkes Skoler.

En broget og sikkert meget uregerlig Flok har det været, der hver Dag Aaret rundt i den tidlige graa Morgen strømmede hen imod Skolehuset ved Vor Frue. Og i Skolestuerne gik det haardt til. Velkendt er Chr. Pedersens Skildring af de ufornømstige Skolemestre og Hørere, der flængede, sled og hudstrøg og slog de fattige Børn, at Blodet løb ned ad Ryggen paa dem i deres Hoser. Og selv om denne Skildring vel nok er overdreven, har Skolelivet sikkert været drøjt nok for begge Parter, for Skolemestrene saa vel som for Skoledrengene. Intet Under, at en stor Del af Peblingene rendte af Lære i Utide, i bedste Fald for at blive sat til ærligt Embede, d. e. Haandværk, hyppigt for at friste de hjemløse Landstrygeres kummerlige Kaar.

Efterhaanden som Byen voksede, er der sikkert af og til fremkommet »Pugeskoler« og Skriveskoler efter tysk Mønster, men nærmere Oplysninger herom foreligger ikke.

Det 16. og 17. Aarhundrede (1536—1700). »Kirkeforbedringen« fulgtes ikke af en tilsvarende Skoleforbedring. De Muligheder for en saadan, der var skabt gennem den ny Kirkeordning, blev kun i ringe Grad udnyttede.

For den højere Skoles Vedkommende blev Kirkeordinansens Bud om, at der i hver Købstad skulde være aleneste een Skole, fyldesgjort derved, at Kapitel-

skolen blev til *Vor Frue latinske Skole.* Men Skolen vedblev i øvrigt at være, hvad den var: Kirkeskole og Lærdskole med stærkt Præg af Fattigskole. Kirkeskolepræget lagde sig for Dagen ved, at Disciplene besørgede Sangopvartningen, ligesom de en Tidlang havde Eneret til at synge for Lig og til som Løbedegne at udføre Degnetjeneste ved tolv Kirker i Byens Nærhed.

Øvrighedens Skoler. Det hedder i Kirkeordinansens 67. Artikel: Skriveskoler, som man dennem kalder, for Drenge og Piger og andre, der ikke due til at lære Latine, maa Øvrigheden forsørge. Denne Bestemmelse, der overlader det til Byerne at indrette et offentligt Skolevæsen, viste sig temmelig virkningsløs i København som i Landets øvrige Byer. Et Tilløb blev dog gjort under Kristian IV med *Byens danske Skole,* der oprettedes 1599, da *Peder Trellund,* der havde vundet Ry som Skoleholder i Ribe, af Kongen og Magistraten kaldtes til København for at holde en Skriveskole og Ungdommen til at skrive og regne informere og optugte. Skolen slog godt an, men kom i Forfald efter Trellunds Død. Først da hans Søn *Villum* blev hentet fra Ribe og kaldet til at anrette og holde Skole, fik Byens danske Skole en ny Blomstring, der dog kun holdt sig til Mester Villums Død 1662. I 1682 maatte Skolen nedlægges. Begge Trellund'er fik Løn af Magistraten og havde desuden Ret til at tage Betaling for Undervisningen. Skolen var en Slags kommunal Betalingsskole, der søgtes af bedre Folks Børn. Foruden denne fornemme Skole oprettede Kristian IV Holmens Korskole og Skolen i Nyboder, begge forbeholdt Børn af Holmens Mandskab og rummende hver for sig kun faa Elever. Drengene ved Holmens Skole besørgede Sangen ved Holmens Kirke.

Private Skoler. Ved Siden af de nævnte offentlige Skoler var der til enhver Tid en Del Skoler, der bestod ved egne Midler, de fleste smaa, enkelte dog af en vis Anselighed som David Skolemesters Skole paa Købmagergade. I Stadens Mandtalsliste for 1645 anføres i alt 12 Skolemestre eller Skoleholdere, blandt dem en Kvinde. De fleste af dem ses at have levet i yderst fattige Kaar.

DET 18. AARHUNDREDE.

Den lærde Skole. I Løbet af 18. Aarh. forsvandt det Præg af Middelalder, der hidtil havde klæbet ved Vor Frue Skole. Børneskolen nedlagdes, Sangopvartningen faldt bort, og ved Aar 1800 stod »Metropolitanskolen« i Spidsen af Katedralskolerne paa Vej til at blive en humanistisk Skole i den ny Tids Aand, om end mindre moderne end de nye Dannelsesskoler, der ved denne Tid dukkede frem, og hvoraf flere forbandt lærd Undervisning med Realundervisning: Efterslægtsselskabets Skole 1787, Borgerdydsselskabets Skole 1787, Schouboes Institut 1794, Christianis Institut 1795, v. Westenske Institut 1799.

De første Almueskoler. Betydningsfuldere end Udviklingen paa den lærde Linie er Oprettelsen af en Række Velgørenhedsskoler i Aarhundredets første Aartier. Det var den tyske Pietisme, der gav Stødet til disse Skolers Fremkomst. Præster satte dem i Værk, og Formaalet var af religiøs og moralsk Natur. Man vilde oplære Børnene i den kristelige Børnelærdom og forbedre deres Sæder og i Forbindelse hermed give dem en nødtørftig Opøvelse i at læse, skrive og regne.

Den, der satte Bevægelsen i Gang, var Sognepræsten ved Helliggejstes Kirke Dr. *Frants Thestrup;* men den egentlig bærende Kraft blev snart *Christen Worm,*

først Præst ved Nikolaj, siden ved Vor Frue og til sidst Sjællands Biskop.



Frants Thestrup.

Thestrup »begyndte i Troen med en ringe Kapital«, men Kapitalen voksede hurtig ved rigt indstrømmende Gaver, og Troen bevaredes — for en Tid. Borgmester og Raad blev vundet for Sagen. For de indkomne Midler opførtes et Skolehus ved Helliggejstes Kirkegaard, og i 1702 kunde Helliggejstes danske Skole tages i Brug.

Saa tog Christen Worm fat. Ogsaa han var Mand for at skaffe Penge til Veje, og i 1707 fik Nikolaj Skole og Vor Frue danske Skole deres Fundatser. Senere kom de mindre Skoler: Christianshavns og Trinitatis. Ogsaa de militære Sognekirker, Holmens og Garnisons, fik lignende Skoler i Gang. Holmens Skole, ikke at forveksle med Korskolen, blev senere efter sin Beliggenhed kaldt Laksegadens Skole. — Disse Skoler, der langt senere kaldtes *Kirkeskoler*, var Begyndelsen til et ordnet Almueskolevæsen i København. De bestod helt ved egne Midler, tilvejebragt ved Legater, Gaver og ved Indsamling i Bækkener ved Kirkernes Døre. Men de stod under offentligt Tilsyn og Ledelse. Hver Skole bestyredes af et Kuratel paa 2 Medlemmer, Sognepræsten og en af »Patronatet« valgt Person. For Nikolaj, Helliggejst og Frelsers Skoler var Magistraten Patronat; for Trinitatis var det Konsistorium og for Laksegadens Skole Marinestyrelsen. Ved Vor Frue var Kuratelet tillige Patronat. De Midler, som disse Skoler kom til at raade over, var ikke helt smaa; i 1759 blev Legatmidlerne opgjort til 67,964 Rd.

Ved hver Skole beskikkedes en Skoleholder, der snart fik en Hører og en Læremoder til Medhjælp. Lærerne ansattes af Øvrigheden efter Overhøring af Sognepræsten. Skoleholderen skulde helst være approberet i examine theologico, men man kunde ogsaa nøjes med Studentere eller andre gode Guds Børn, som af Præsten forsendtes til Øvrigheden. Lønnen var ved 1760: Skolemesteren 100—120 Rd., Høreren 30—70 Rd., Læremoderen 40—85 Rd.



Christen Worm.

Undervisningen omfattede »Børnelærdommen« samt Læsning, Skrivning og Regning; Pigerne lærte desuden at sy og spinde. Af Bøger benyttedes foruden ABC kun Bibel, Katekismus og Salmebog. I Læsning gik man fra Fibel til Bibel. Der var Heldagsundervisning, f. Eks. om Sommeren 7—11 og 1—5, om Vinteren 8—11 og 1—4. Vedrørende Skoletugten indskærpedes Nødvendigheden af at fare med Lempe. »Og at alting ved Disciplinen skikkelig og retmæssig kan tilgaa, da skal Skoleholderen dog alene med Ris straffe de forsømmelige uden blaa og blodige Slag, som

en retsindig og beskeden Mand vel egner og anstaar.« — Ved 1764 var der i Kirkeskolerne 735 Børn. Hertil kommer Børnene i Vajsenhuset (opr. 1727) og Opfostringshuset (opr. 1755) og i de militære Skoler. Lægger man hertil Eleverne i de »mange Skrive- og Regneskoler, item nogle franske og tyske Pensionsanstalter«, der ifl. Pontoppidan fandtes paa denne Tid, vil man faa et Antal skolesøgende Børn, der sikkert ligger under Halvdelen af Børn i det, vi kalder skolepligtig Alder. Skoleproblemet var langt fra at være løst. Den tunge Ende var tilbage.

Magistratens Indsats havde hidtil været den forholdsvis bekvemme at tage imod, hvad der udrettedes ad privat Godgørenheds Vej. Dette var i Længden uholdbart. Interessen i de kirkelige Kredse kølnedes, Indsamlingerne gav kun lidt, og Byens Børnetal voksede. Endnu saa sent som i 1771 formaaede den ivrige Menneskeven Agent *Holck*, de fattiges Tolk, ved ihærdig Agitation at stampe saa mange Penge frem, at han kunde oprette 5 »Friskoler« med ca. 200 Børn. Men hermed var Linen løbet ud. Skulde der udrettes mere, maatte det ske ved offentlige Midler. Dette betydningsfulde Skridt blev gjort i 1771—72. Den offentlige kommunale Skole i egentlig Forstand tog dermed sin Begyndelse.

Fattigvæsenets Skoler. Begyndelsen var ringe nok. Ved Kabinetsordre 1771 (Struensee) blev det paalagt Fattigvæsenet at indrette Skolegang for Børn af Almisselemmer og saadanne, hvis Forældre mødte med Attest for Uformuenhed til at betale Skoleløn. Af saadanne Skoler oprettedes 5 det følgende Aar. De stilledes først under Plejedirektionens, senere under Magistratens og endelig under Sognepræsternes Tilsyn. I 1792 skete en Omordning af Fattigskolerne, idet der i dette Aar oprettedes Arbejdsanstalter for fattige, og til de Arbejdshuse, der i den Anledning opførtes, blev Skolerne henlagt: Vor Frues Arbejdshus i Larslejstræde, Trinitatis i Aabenraa, Helliggejstes i Kokkegade, Frelserens i Sofiegade, Nikolaj i Laksegade.

Samtidig med, at Rationalismen trængte Pietismen tilbage paa det kirkelige Omraade, vandt den tilsvarende pædagogiske Retning Filantropismen Indpas i de praktiske Skolebestræbelser. En Frugt heraf var de tidligere nævnte højere Skoler samt adskillige Velgørenhedsskoler som den søsterlige Velgørenhedsskole og Døtreskolen paa Christianshavn. Men Oplysningstidens Tanker trængte ogsaa ind i Almueskolen og fik et karakteristisk Udtryk i *Plan af 1. Juli 1799 for Fattigvæsenets Skoler.* I denne er Tidens pædagogiske Idealer formuleret til praktisk Brug. De ledende Aanders Omhu for den fattige Almue, deres stærke Tro paa Oplysningens Magt, deres Iver for at »forekomme Vankundighed og Ørkesløshed, disse Kilder til Fattigdom«, har her fundet et værdigt og rammende Udtryk. Desværre kom Virkeligheden ikke til at svare til Forventningerne. Fattigskolerne blev ikke de Foregangsskoler, man havde drømt om. De slæbtes med langt ind i det næste Aarhundrede, et Levn fra en ældre Tid, som den ny Tids Skoleordning fik til Opgave at udrydde. Det tog Tid. Fattigvæsenets Skoler nedlagdes i 1875.

DET 19. AARHUNDREDE.

1800—1844. De trange Tider, der meldte sig med det ny Aarhundrede, hæmmede enhver større Reform. Usikkerhed og Slaphed, bristende Evne, mang-

lende Vilje begyndte at præge Tiden. En ivrig Forkæmper for Skolesagen var dog Stiftsprovst *Fr. Plum*, der fik sat igennem, at der i 1809 nedsattes en *Kommission for Borger- og Almueskolevæsenet i København*. Et vigtigt Skridt, da det i Virkeligheden er Københavns Skoledirektion, der hermed er skabt, selv om Navnet først senere blev indført. Kommissionen fik nemlig den Opgave at føre Overtilsyn med samtlige Elementær-, Real- og Borgerskoler i København med Forstæder, hvorved der skabtes Mulighed for en planmæssig Organisation og Ledelse af hele det lavere Skolevæsen. Takket være Plums Energi tog Kommissionen straks fat paa at udarbejde et Forslag til Reglement for det hele Almueskolevæsen, der blev Grundlag for Reglementet af 1814.

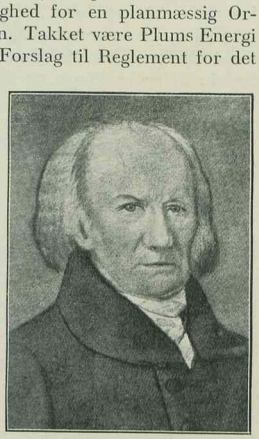

Frederik Plum.

Reglement for Almue- og Borgerskolevæsenet i København udkom 29. *Juli 1814* samme Dag som de bekendte kgl. Anordninger for Skolevæsenet paa Landet og i Købstæderne. Reglementet er baaret af samme Aand som Planen af 1799, og adskillige af dets Bestemmelser er hentet herfra.

Overbestyrelse og Overtilsyn lagdes ind under en kgl. Direktion for A. og B. Ledelse af og Tilsyn med de enkelte Skoler overdroges til Skolekommissioner, en for hvert Sogn. Direktionens Sammensætning blev ikke nærmere fastslaaet; den kom senere til at bestaa af 7 Medlemmer. Kommissionerne sammensattes af Menighedens Præster og nogle verdslige Medlemmer valgte af Direktionen efter Præsternes Forslag.

En fuldstændig Elementær-Borgerskole skulde have 3 Hovedklasser (Klassetrin). Alle Børn skulde igennem 1. og 2. Klasse; Deltagelse i 3. Klasse var frivillig, dog at Børn, som gik ud af Skolen efter 2. Klasse, skulde møde til den aarlige Eksamen indtil deres Konfirmation. M. H. t. Undervisningstiden skelnedes der mellem Heldagsklasser (med delt Skoletid), Halvdagsklasser (Form. eller Em.) og Aftenklasser (fra Kl. 5—8). Skolepligten begyndte med 6 Aars Alderen og varede til Konfirmationen. Undervisningen var gratis for de Børn, hvis Forældre intet kunde betale; hvis Forældrene havde Evne, skulde en passende Betaling fastsættes af Direktionen. Undervisningens Gang fremstilledes i Reglementet med stor Udførlighed.

Med Reglementet var Opgaven stillet. Skolegang for alle Børn, i gode Lokaler, med duelige Lærere, passende Timetal og Klassedeling, det var Maalet, der skulde naas. Resultatet blev foreløbig kummerligt. Mærkeaaret for den københavnske Skole blev ikke 1814 men 1844.

Direktionens første Skridt var at oprette Skolekommissioner. Dernæst optoges Mandtal over ukonfirmerede Børn over 6 Aar. De befandtes at være 12,000, hvoraf 1/4 var uden Skolegang. At opføre nye Skoler kunde man ikke tænke paa. Hvor skulde Pengene komme fra? Man hjalp sig med at indrette et stort Antal Aftenklasser, der maatte nøjes med 15 ugl. Timer, og selv til denne knappe Undervisning kunde man foreløbig kun give Adgang for Børn paa 11, senere paa 10 Aar. De samme Lokaler, offentlige eller lejede, der benyttedes

til Dagskoler, blev taget i Brug til Aftenskolen og benyttedes saaledes fra 8 Morgen til 8 Aften. En anden Udvej var at tinge Børnene for en meget billig Pris ind i de smaa private Skoler, der skød op som Paddehatte trods den stærke Kritik, de med Rette var Genstand for. I 1825 var der 183 private Skoler.

Det saa ikke alt for godt ud. Men da skete der ved 1820 noget, der bragte en forsigtig og forsagt Direktion til at røre paa sig: Kapt. Abrahamson kom hjem fra Udlandet med *den indbyrdes Undervisning*. Denne Metode maatte tiltale ikke blot den sparsommelige og soldaterglade Monark; ogsaa Direktionen fik snart Øje paa den Mulighed, Metoden rummede, til at slaa to Fluer med eet Smæk: at spare Penge og skaffe Skolegang til de mange Børn, der stadig gik for Lud og koldt Vand. Hundrede Børn undervist paa een Gang i eet Lokale af een Lærer, det lod sig høre! Snart gik Metoden sin Sejrsgang gennem Byens Skoler. Ved Slutningen af 1825 var der 1018 Børn i Klasser for indb. U. Metoden anvendtes især i Forberedelsesklasserne. Ovenpaa dem fulgte saa Dagklasser eller Aftenklasser. Et Lokale kunde anvendes fra 8—8 saaledes: 8—11 Pigeforb. med indb. U., 11—2 Dagskole, 2—5 Drengeforb. med indb. U., 5—8 Aftenskole.

Lokaler blev dels laant hos Kirkeskolerne og Fattigskolerne dels lejede, de sidste var elendige og skiftedes jævnlig. Skolegangen var ustadig, Forsømmelserne talrige, og Mulkteringen virkningsløs. — Lærerne var gennemgaaende af ringe Kvalitet. Lønnen var ved Fattigskolerne 22 Rd. mdl., ved Aftenskolen 12 Rd. (for 15 Ti. ugl.), ved Dagskolen 15 Rd. (for 18 Ti.). Ved at slide som en Hest i 9—10 Timer daglig kunde en Lærer naa til 42 Rd. mdl. De fleste maatte nøjes med mindre.

Den indb. U. blev ikke det Universalmiddel, man havde ventet. Vel kom der efterhaanden flere Børn i Skolerne, men Antallet af skoleløse Børn var stadig iøjnefaldende stort og Undervisningens Frugter paafaldende ringe. Fra Præsterne klagedes der atter og atter over, at der manglede Plads i Skolerne, og Direktionen lod Klagerne gaa videre til Kancelliet, der efter gammel Sædvane og vel ogsaa tvungen af Nødvendighed vendte det døve Øre til.

Det blev igen en Præst, der bragte Liv og Røre i Skolesagen. I »Anker, Ønsker og Forslag m. H. t. Almueskolevæsenet i København« (1835) gav Kapellan ved Trinitatis Kirke *P. C. Stenersen Gad* en skarp Kritik af de herskende Tilstande, dem han kendte som Præst i det store folkerige og skolefattige Sogn, og vakte derved saa megen Opmærksomhed, at Myndighederne indsaa, der maatte gøres noget. Man nedsatte da *Kommissionen af* $^{16}/_{12}$ *1834*, hvis Opgave blev at revidere Reglementet af 1814.

Kommissionen arbejdede saa hurtigt, at den allerede i 1836 kunde indgive sit Forslag. Det byggede i ikke ringe Grad paa Stenersen Gads Anker og Ønsker; men paa eet vigtigt Punkt tog man Afstand. St. Gad havde ønsket Ansættelse af en administrerende Direktør. Dette gik Kommissionen imod. En saadan vilde, mente man, koste 1600 Rd. om Aaret, og desuden vilde allerede Vanskelighederne ved at finde en Mand, der kunde paatage sig et saadant Hverv, gøre Sagen betænkelig, og blev han, hvad han skulde og burde være, saa kunde let hans Indflydelse, muligvis til Skade for Autoriteterne, blive alt for stor.

Direktøren kom dog med undervejs paa den lange Vej, Forslaget maatte vandre. Kancelli, Sjællands Biskop, Skoledirektion, Magistrat, Borgerrepræsenta-

tion, Stænderforsamling, det var de Stationer, der maatte passeres, før det naaede frem til Kongen og den *20. Marts 1844* udsendtes som *Kgl. Anordning angaaende Borger- og Almueskolevæsenet i København.*

Hermed begynder en ny og mærkelig Periode i det københavnske Skolevæsens Historie.

1844—1876. Det blev rige Arbejdsaar, der fulgte. Trods de Ulykker, der ramte Byen og Landet i Form af Krige og Kolera, naaede man i Løbet af ca. 30 Aar at udnytte de Muligheder, der var skabt i 1844, ja endog paa adskillige Punkter at rykke et Stykke videre frem. Mange var med i dette Arbejde, der blev sat i Gang af Københavns første Skoledirektør.

Skoledirektionen kom til at bestaa af 7 Medlemmer: Overpræsidenten, 2 Provster, 1 Borgmester eller Raadmand, 2 Borgerrepræsentanter samt en af Kongen udnævnt i Undervisningsfaget erfaren og kyndig Mand som administrerende Direktør. Valget af Direktør imødesaas med Spænding. Blandt Ansøgerne var Mænd som D. G. Monrad, Caspar Pal.-Müller og P. Rørdam. Men »Kongen raader for Borgen«, og det blev Cand. phil. *V. A. Borgen,* Bestyrer af det v. Westenske Institut, der blev den foretrukne. Alt i alt et godt Valg, eftersom det ikke mindst var en dygtig Administrator, der var Brug for, og en saadan viste Borgen sig at være i de 15 Aar han sad i Stillingen. — I 1857 fik Direktionen sin nuværende Sammensætning: Overpræsident, Borgmester og en Sognepræst samt Skoledirektøren, den sidste uden Stemmeret. To Aar efter fratraadte Borgen for at blive Kultusminister i det Rottwitske Ministerium. Hans Efterfølger blev Overlærer ved Metropolitanskolen *J. A. C. Holbech,* der beklædte Stillingen fra 1860 til sin Død 1885.



V. A. Borgen.

At der var noget for den ny Skoleledelse at tage fat i, fremgaar af Direktionens Beretning for Aaret 1844. Under Direktionens Tilsyn stod 164 private Skoler med 6891 Elever og 56 offentlige Skoler med 4452 Børn. Antallet af undervisningspligtige Børn (fra 7 Aar til Konf.) opgjordes til 15,863, hvoraf ca. 4000 fik Hjemmeundervisning eller ingen Undervisning. De offentlige Skoler var: 6 Kirkeskoler, 7 Fattigskoler og 43 »Sogneskoler«. Det sidste Tal forbavser ved sin Størrelse, men det maa erindres, at en »Skole« i de fleste Tilfælde betyder en Lærer og et Lokale.

Disse mange spredte Skoler var man begyndt at drage sammen. Saaledes var Frue Sogns 5 Sogneskoler samlet i een Bygning paa Nørregade, og Helliggejstes Skoler var til Huse i Stormgade. Derimod var Christianshavns 9 Skoler fordelt paa 6 forskellige Steder, og i det store Trinitatis Sogn, der rummede langt over Halvdelen af Sogneskolernes Børn, var der Skolestuer i 13 forskellige Huse.

Dette maatte ændres, og her greb den ny Skoleledelse først ind. Sognegrænserne ophævedes, og ved Skr. $^{11}/_{7}$ 46 bifaldt Kongen, at Børnene i Byen — Christianshavn undtaget — samledes i 3 Skoler: 1 Friskole og 2 Betalingsskoler.

Allerede i 1846 kom »den forenede Friskole« og »den vestre Betalingsskole« i Gang i lejede Huse (Stormgade, Nørregade), og næste Aar stod en anselig ny Skolebygning i Sølvgade opført for en Udgift af 43,500 Rd. rede til at modtage Østre Betalingsskoles Børn. Samtidig ordnedes Forholdene paa Christianshavn saaledes, at der indrettedes en Betalingsskole og en Friskole under samme Ledelse. — Skoler opførtes nu i hurtig Rækkefølge: 1850 i Larslejstræde for Friskolen, 1851 paa St. Hans Torv, 1852 i Suhmsgade (for V. Betalingsskole). Med Stolthed fremhæves det i Beretningen for 1852, at der i Løbet af 6 Aar var skaffet nye Bygninger for samtlige Almueskoler, ialt til et Beløb af omtr. 150,000 Rd. Senere blev Tempoet noget langsommere: 1857 Nørre Allé, 1864 Hindegade, 1870 Nansensgade, 1875 Charlottegade. Ialt var der i 1876 11 selvstændige Kommuneskoler, 5 Betalings-, 6 Friskoler.

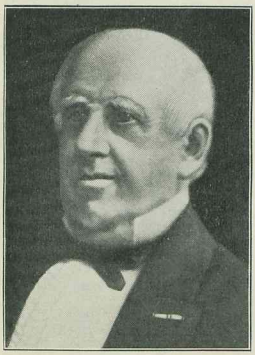

J. Holbech.

Den offentlige Skoles Enhed. Ved Siden af disse Kommuneskoler bestod fremdeles en Række Skoler under særlige Bestyrelser og med egen Økonomi: Kirkeskoler, Fattigskoler, de militære Skoler. Den ny Direktion saa det som sin Opgave at inddrage disse under det almindelige Skolevæsen.

Der var 6 Kirkeskoler: Vor Frue, Nikolaj, Helliggejstes, Trinitatis, Holmens og Vor Frelsers med tilsammen ca. 600 Elever. Forhandlinger om disse Skolers Omdannelse begyndte i 1844 og stod paa i 20 Aar. Først i 1864 blev denne Sag, der truede med at blive evig, bragt til en Afgørelse: Af de 6 Skoler dannedes een Skole, de forenede Kirkeskoler med en Drenge- og Pigeafdeling, hver bestaaende af 4 opstigende Klasser med ca. 35 Elever i Alder 10—14 Aar. I 1865 fik de forenede K. en ny tidssvarende Bygning paa Nørregade.

Af egentlige Fattigskoler var der 4: Bredgadens Drengeskole, Frue Arbejdshuses Pigeskole, Nikolaj Arbejdshuses Pigeskole og Frelserens Arbejdshuses Skoler for Drenge og Piger — i alt med 832 Børn i 1844. Højst naaede Børnetallet i 1868 med 1482 Børn. Derefter gik det hurtig ned ad Bakke, og da Fattigskolerne saa vel af økonomiske som af humane Grunde inddroges i 1875, var der kun 483 Børn tilbage, som optoges i Byens Friskoler (med Almisse Nr.). Fattigvæsenets Skoler havde da bestaaet i mer end 100 Aar.

Af de militære Skoler blev Garnisonsskolen i Stokhusgade med ca. 160 Dr. og 100 Pg. nedlagt i 1868. Sø-Etatens Skoler (Nyboders Skoler) med ca. 900 Børn blev i 1866 overdraget til Kommunen, til hvis Skoler Børnene efterhaanden overførtes; de sidste Klasser nedlagdes i 1872.

Betalings- og Friskoler. I Anordn. 1844 opfattes Betalingsskolen som den normale Skole, idet kun Børn af Forældre, der erklærede sig saa trængende, at de ikke kunde erlægge Betaling, optoges i særlige Friskoler, der holdtes strengt adskilte fra Bet.-Skolen. I 1847 var der i F. kun 886 Børn mod 2416 i Bet. Men det viste sig snart, at Væksten var stærkest i Friskolen. I 1860: 3313 i B.

og 2543 i F.; i 1870: 4500 i B. og 4990 i F. Tanken om at ophæve denne Tvedeling fremsattes allerede i 1873 (se d. flg.) men blev først virkeliggjort i 1915, væsentlig med den Begrundelse, at der ved Skolernes Tvedeling opretholdtes et unaturligt Skel i Befolkningen.

Ledelsen af de enkelte Skoler var i Anordn. 1844 fremdeles lagt i Skolekommissionernes Haand, et især for Præsterne saare byrdefuldt Hverv. Heri skete der Forandring, da man samtidig med Oprettelsen af de store Skoler udnævnte særlige Skoleledere. De første *Skoleinspektører*, 4 i alt, udnævntes i 1847; samtidig fik hver Skole en Viceinspektør og en Skolebetjent. Kommissionernes Forretninger og Myndighed overgik nu i stort Maal til Inspektørerne. Ved Lov $^{20}/_{12}$ 57 fik de offentlige Skoler hver en særskilt Kommission bestaaende af: En Sognepræst eller resid. Kapellan beskikket af Ministeriet samt et af Borgerrepræsentationen og et af Skoledirektionen valgt Medlem. Inspektøren har Sæde i Kommissionen uden Stemmeret. I 1876 ophørte Skolekommissionen at være Mellemautoritet mellem Skolen og Skoledirektionen og at repræsentere Skolen lige overfor Forældrene. I det hele er Skolekommissionen efterhaanden blevet et rudimentært Organ, hvis Virksomhed væsentlig er begrænset til Idømmelse af Mulkt for ulovlig Skoleforsømmelse.

Lærerpersonale. Efter Reglem. 1814 krævedes ingen særlig Læreruddannelse. Det store Flertal af Lærere var theol. Kandidater, af Seminarister var der yderst faa. Ved Anordn. 1844 blev en bestemt Uddannelse sat som Betingelse for fast Ansættelse. Adgang fik a) theol. Kandidater, b) Seminarister, c) Studenter, som med god Karakter havde bestaaet 1. og 2. Eksamen, d. e. Candd. phil. Denne Bestemmelse staar endnu ved Magt; i Praksis er man dog mere og mere gaaet over til at ansætte Seminarister. Endnu saa sent som 1857 var dog kun 14 pCt. Seminarister, i 1877 65 pCt. Iøvrigt gav de første Inspektørudnævnelser Anledning til en Konflikt mellem Seminaristerne og Direktionen. Denne havde nemlig — mod Borgens Ønske — opslaaet Posterne alene for theol. Kandidater. Seminaristerne protesterede, Direktionen afviste Klagen, men Kancelliet og Kongen gav Klagerne Medhold. Det varede dog adskillige Aar, inden den første Seminarist udnævntes til Inspektør, M. Matzen 1869. — I Forbindelse hermed kan det anføres, at de 5 første Direktører var Akademikere kommende fra den højere Skole. Først ved Udnævnelsen af den 6. Direktør (1919) faldt Valget paa en Mand med Skolelærereksamen og med forudgaaende Virksomhed som Kommunelærer og Skoleinspektør.

Lærerinder. Før 1860 underviste Kvinder kun i Haandgerning. Allerede 1857 udtalte Borgen sig for deres Anvendelse i Pigeklasserne, og Holbech indstillede i 1861, at Lærerinder burde stilles lige med Lærerne i Pligter og Rettigheder med Undtagelse af Lønningerne, en Opfattelse, der straks faldt Direktionen for Brystet men efterhaanden sejrede, saaledes at Lærerinderne ikke blot erobrede omtrent alle Pigeklasser men ogsaa trængte ind paa Drengesiden i de smaa Klasser. I 1879 besørgedes 53 pCt. af det samlede Timetal af Lærerinder.

Lønning og Pension. Lønningerne blev ved at være lave. I 1847: 300 Rd.—500 Rd., 1857: 500 Rd.—800 Rd. I 1870 indførtes Adskillelse mellem faste L. og konstituerede L., de sidste med Timebetaling. Ved Lønningsbestemmelser $^{9}/_{8}$ 76 fastsattes følgende Satser, der blev staaende for lang Tid: Skoledirektøren 4800—6000 Kr., Inspektører 2600—3800 Kr. + Bolig, Lærere 1400—2500 Kr., Lærer-

inder 1400—1600 Kr., Timelærere 60 Øre (80 Øre) pr. Time, Tegne- og Sanglærere 75—115 Øre, Gymnastiklærere 50—80 Øre, Haandgerningsl. 55—65 Øre.

Retten til Pension efter faste Regler opnaaedes sent. Et Andragende herom af 1852 blev afslaaet; Dir. Borgens Forslag i 1857 fik samme Skæbne. I 1859 fik Inspektørerne Pensionsret; men Lærerne maatte vente til 1870, før de kom ind under de almindelige kommunale Pensionsregler.

1876—1900. Aaret 1876 betegner et nyt Mærkeaar i den købehavnske Kommuneskoles Udviklingshistorie, idet der i dette Aar ved *Kommunalbestyrelsens Beslutning af 29. Maj* fastsattes en Række forandrede Bestemmelser vedrørende Kommunens Skolevæsen. Den herved vedtagne Reform »kan betegnes som et moderat Fremskridt, der uden at forlade Traditionen og den historiske Udvikling for at indlade sig paa Eksperimenter og endnu umodne Planer søgte at tilføre Skolen nyt Liv gennem passende Udvidelser og Ændringer« (Udvalgsbetænkning 23. Septbr. 92). Sammen med Anordn. 1844 danner Beslutningen af 1876 Grundlaget for Ordningen af Byens offentlige Skolevæsen.

Som Reglement af 1814 og Anordning af 1844 forberedtes Beslutningen af en i dette Øjemed nedsat Kommission, den 3. store Skolekommission i 19. Aarh. *Kommissionen af 3. Marts 1873* nedsattes af Borgerrepræsentationen og bestod af: 7 Medlemmer fra Borgerrepræsentationen, 2 fra Magistraten, 3 fra Skoledirektionen; disse 12 supplerede sig med 6 andre, deriblandt 2 Skoleinspektører og 2 Lærere. Kommissionens mest yderliggaaende Fløj bestod af Borgmester H. N. Hansen og de 2 Skoleinspektører, Matzen og Hoffmann. De foreslog Ophævelse af Betalingsskolen samt Indførelse af Heldagsundervisning med delt Skoletid for de lavere Klasser. Ingen af Delene vandt Tilslutning. Derimod udviser Kommissionsbetænkningen Enighed om en Række Punkter, der blev vedtaget saa godt som uforandret af Kommunalbestyrelsen (29. Maj 76): 1) Skolerne skulde opbygges med 6 Klasser + Afgangsklasse (tidligere kun 5 Klasser), 2) Klassekvotientens Middeltal blev sat til 30, Maksimum 35, 3) Klasselærersystemet skulde udvikles saaledes, at Læreren som Regel rykkede op med sin Klasse, 4) Skolepengene sattes til 1 Kr. pr. Maaned, 5) Skolekommissionernes Ledelse af Skolen skulde bortfalde. Et paatænkt almindeligt Skoleraad for hele Byen, hvori bl. a. Lærerne var repræsenteret, blev ikke gennemført. Beslutningen betød straks en betydelig forøget Udgift: I 1873 var Udgiften aarlig pr. Barn 37 Kr., i 1877 derimod 57 Kr. I 1900: 62 Kr.

Nye Skoler. Det stærkt voksende Børnetal — i 1876: 10789 Børn, i 1900: 38644 — gjorde stadig Nyopførelser af Skoler nødvendig. Væksten foregik udelukkende paa »Broerne«, og her kom alle de nye Skoler til at ligge. I 1900 var der ialt 30 Skoler, hvoraf 9 paa Nørrebro, 8 paa Vesterbro og 5 paa Østerbro.

Skoledirektører. J. Holbech afgik ved Døden 23. December 1885. Direktionen beklagede i ham at have mistet en dygtig, trofast og nidkær Embedsmand; Lærere og Lærerinder satte en Sten paa hans Grav. Under Vakancen efter H.s Død blev det besluttet, at der fremtidig skulde være 2 Skoledirektører, en for de offentlige og en for de private Skoler. Til den første Stilling valgtes Cand. mag. *Karl Theisen,* Bestyrer af Kolding Latin- og Realskole, medens Cand. jur. *Niels Bache* blev Direktør for de private Skoler. Bache døde i 1896 og afløstes af Forfatteren, cand. jur. *Sophus Bauditz.* I 1899 maatte Theisen fratræde paa Grund af Sygdom, og Bauditz blev Enedirektør med 2 Vicedirektører til Medhjælp ved

Udøvelsen af Tilsynet med Kommuneskolerne (*H. Rolsted,* død 1916) og de private Skoler (Dr. phil. *N. Bang*).

Reformer. Tiden indtil 1900 prægedes af en Række Enkeltreformer. Nye Tanker dukker frem: Fag som Sløjd og Skolekøkkenundervisning gøres til Genstand for indgaaende Drøftelse, Spørgsmaalet om Undervisning ud over den skolepligtige Alder tages op, Gymnastik i Pigeklasserne søges gennemført, humane Foranstaltninger af forskellig Art sættes i Gang. Særlig maa fremhæves *Kommunalbestyrelsens Beslutning af 8. Januar 1894,* der hvilede paa en lang Række Forhandlinger i Magistrat og Borgerrepræsentation. Dens Hovedbestemmelser var: 1) Gymnastik indføres efterhaanden i Pigeklasserne, 2) Tegning i Pigeskolens 2 øverste Klasser, for saa vidt der kan skaffes Plads, 3) Sløjdundervisning for Drenge indføres forsøgsvis som Fag udenfor Skoletiden, 4) Undervisning i Husholdning og Madlavning indføres forsøgsvis i nogle af Pigeafgangsklasserne som obligatorisk Fag indenfor Skoletiden.

Som det ses, stod meget af det nye i Forsøgets Tegn, og Gennemførelsen lod vente paa sig, ikke mindst fordi man manglede de fornødne Faglokaler. Men af Betydning var det, at man havde taget Standpunkt: de ny Ting skulde frem, naar Mulighed forelaa. Og de kom frem lidt efter lidt. Det første *Skolekøkken* indrettedes 1899 i Skolen ved Ø. Gasværk. Undervisningen er nu (1932) udvidet til at omfatte 6.—8. Skoleaar og foregaar i 42 Skolekøkkener; i 1910 oprettedes et Embede som Skolekøkkeninspektrice. *Sløjdundervisning* blev 1907 gjort obligatorisk for 5.—7. Skoleaar; der er nu 36 Sløjdlokaler. *Gymnastik i Pigeskolen* gennemførtes ret hurtigt fra 3. Skoleaar opefter; derimod trak det ud med 1. og 2. Skoleaar; først i 1927 fik 1. og 2. Pigeklasse 2 Timer om Ugen — 40 Aar efter at Begyndelsen var gjort. Her som paa andre Omraader var det Lokalemangel, der forhalede Sagen. F. T. tæller Skolerne 107 Gymnastiksale; de ældre Skoler har 1 Sal, de nyere 2 og de nyeste 3. — Løftet om Tegneundervisning for Piger kunde først indfries i 1921.

Hygiejne. I 1890 indrettedes ved 2 Skoler varme Douchebade for Eleverne. I de følgende Aar har *Skolebadningen* udviklet sig stærkt og kommer nu alle Elever til Gode. I 1932 er der Badeindretning ved 48 Skoler. — I 1897 gjordes et Forsøg med Ansættelse af Skolelæger, og i 1900 gennemførtes et organiseret *Skolelægevæsen.* I 1909 ansattes de første Skolesygeplejersker. For Tiden er der 1 Skoleoverlæge og 23 Skolelæger samt 15 Skolesygeplejersker.

Skolebespisning for trængende Børn begyndte 1882—83 som et privat Godgørenhedsværk. I 1899 opnaaede Foreningen til Friskolebørns Bespisning Tilskud paa Kommunens Budget, og nu bæres Foretagendet saa godt som udelukkende af offentlige Midler, idet dog Foreningen Skolebespisningen stadig staar som Virksomhedens Leder. Bespisningen foregaar normalt i Januar—Marts og kommer ca. 6500 Børn tilgode.

KØBENHAVNS FOLKESKOLES ORDNING.

AF VICESKOLEDIREKTØR H. A. SVANE.

HIN Nytaarsnat, da det nittende Aarhundrede blev afløst af det tyvende, bredte Københavns Kommune sig over ca. 25 km². Paa dette Areal fandtes 30 Kommuneskoler, som hver især bestod af en Formiddags- og en Eftermiddagsskole, og hvis Undervisning var ganske ensartet, samt et Internat for Drenge med Tilbøjelighed til at vagabondere. Skolerne søgtes af 38,221 Børn, der blev undervist i 37,578 Timer om Ugen af 1080 Lærere og Lærerinder. Aftenskolen, der var oprettet 1897, var besøgt af 1767 Elever.

Trediedelen af et Aarhundrede rinder hen, og Nytaarsnat mellem 1932 og 1933 finder man det ovenstaaende Billede ændret paa ethvert Punkt. Stadens Grundareal er ved Indlemmelser af Nabokommuner eller Dele af saadanne bleven forøget til ca. 73 km², altsaa tredoblet. Af kommunale Skoler forefindes foruden Internatet, der efter et Navneskifte kaldes Opdragelseshjemmet, 64 store og 6 mindre til særligt Brug. Skolerne er stærkt specialiserede i Henseende til Forudsætninger, Virkemaade og Formaal, saaledes som det fremgaar af Skoleafdelingernes Navne: Kommuneskoler, Værne-, Dagarbejds-, Kur- og Tunghøreskole, Svagsyns- og Taleklasser, Opdragelseshjem, Mellemskole- og Realklasser, Præliminærkursus og Gymnasier. Skolebørnenes Antal udgør 63,359, der undervises i 64,756 ugentlige Timer af 2295 fast lønnede Lærere og Lærerinder. Ogsaa Aftenskolen er bleven specialiseret, saaledes som det kan ses i nærværende Værk, Bind III, og besøges af 12,400 Disciple.

Paa de følgende Blade skal jeg give en Fremstilling af den Vækst og Udformning, Københavns kommunale Skolevæsen har gennemgaaet i Tidsrummet mellem de to nævnte Aarsskifter, og som træder frem af de ovenfor anførte Tal og Oplysninger, for saa vidt det ikke allerede findes i Skoledirektør *Fossings* foran staaende Afhandling.

Skolens Hovedpersoner, *Børnene*, er i det her omhandlede Tidsrum gaaet frem med 25,138 eller 66 pCt. Størstedelen af denne Tilvækst skyldes naturligvis en tilsvarende Forøgelse i Stadens Indbyggertal paa Grund af Fødsler og Tilflytning. Ved et Par Lejligheder har Skolevæsenet dog overtaget hele Skoler. Da Staden i 1901—02 udvidede sig mod Nordvest ud over Brønshøj Kommune, mod Syd over Valby og mod Sydøst over Sundbyerne, overtoges saaledes fem

Skoler, og senere i 1918 overtoges tre Gymnasier og fem Realskoler, der hidtil havde været private.

Tilvæksten af Skoleelever ved disse Overtagelser var henholdsvis 4298 og 2672, ialt 6970.

En yderligere Forøgelse skyldes Oprettelse af Skoleafdelinger, der omfatter Disciple paa over 14 Aar, samt en stigende Tilbøjelighed hos Forældrene til at lade deres Børn gennemgaa 8. Kommuneskoleklasse, selv om de allerede er fyldt 14 Aar i 7. Klasse. Det Antal Elever, der ikke mere er skolepligtige, udgjorde i 1932 ialt 4356.

Den store Tilvækst i Skolebørnenes Antal har naturligvis fremkaldt *Opførelse af nye Skoler*. En i 1919 indført Forandring i Skolegangens Ordning, hvorved Eftermiddagsskolegang blev stærkt begrænset, samt Oprettelsen af de tidligere nævnte Særskoler med faa Børn i Klasserne har virket i samme Retning. Endelig har Skolevæsenet erstattet to Skoler, som er overdraget andre Magistratsafdelinger, med Nybygninger. Som Følge af disse forskellige Forhold har man bygget 25 nye, store Skoler og foretaget store Udvidelser af to Skoler.

De nye Skoler findes paa et Par nær i Byens ydre Kvarterer, der efterhaanden er bleven stærkt befolket ved Tilflytning fra de ældre Bydele og fra den øvrige Del af Landet.

I det enkelte ses Forandringerne i Børnetallene og Tilvæksten af Skoler paa den følgende Tabel, paa hvilken Særskolerne og Gymnasierne ikke er medtaget.

Bydel	1900	1932	Tilvækst	Tilvækst af Skoler ældre	Tilvækst af Skoler nye
Indre By	8150 B. i 6 Sk.	4927 B. i 6 Sk.	÷ 3223 B.,	÷ 1	+ 1
Christianshavn	2876 - i 3 -	1863 - i 2 -	÷ 1013 -,	÷ 1	„
Vesterbro	8880 - i 7 -	8451 - i 9 -	÷ 429 -,	÷ 1	+ 3
Nørrebro	11251 - i 9 -	11536 - i 13 -	+ 285 -,	+ 1	+ 3
Østerbro	7064 - i 5 -	8361 - i 9 -	+ 1297 -,	+ 1	+ 3

Bydel	Ved Overtagelsen	1932	Tilvækst		
Sundby	2663 B. i 2 Sk.	9908 B. i 8 Sk.	+ 7245 B.,	„	+ 6
Valby	805 - i 1 -	3968 - i 2 -	+ 3163 -,	÷ 1	+ 2
Brønshøj	830 - i 3 -	11655 - i 8 -	+ 10825 -,	÷ 2	+ 7

Gennem mange Aar byggede man Skolehusene i Flugt med Gadens øvrige Huse og lagde dem langs Gadelinien eller kun skilt fra denne ved en smal Havestrimmel. Legepladsen blev lagt paa Gaardsiden af Huset. I Skolehuset lagde man Skolestuerne i to Rækker, adskilt ved en Korridor fra Gavl til Gavl, den ene Række vendt mod Gaden og al dens Larm, den anden mod den ret stille beliggende Legeplads.

I saadanne *Midtkorridorskoler*, hvoraf der findes 44 i København, kan de halve Skolestuer ligge mod Nord uden en Solstraale og de halve vendt mod Sydsolen, eller de kan være saadan beliggende, at de vender mod Øst og Vest. De i de senere Aar opførte Skoler med Midtkorridor vender Langsiderne mod Øst og Vest.

Ved Opførelsen af *Holsteinsgades Skole* i 1909 benyttede man en anden Bygningstype, i hvilken alle Undervisningslokaler vender mod Syd, Øst eller Vest.

medens Korridorerne følger de modsatte Sider af Husets Ydermure, altsaa henholdsvis Nord, Vest og Øst. I saadanne *Sidekorridorskoler*, hvoraf der er bygget 17, bliver alle Stuer, hvori Børn skal opholde sig, beskinnet af Solen en Tid af Dagen. Stadens mest solbelyste Skole, *Grøndalsvængets Skole*, bestaar af et enkelt 102 m langt Hus; alle Undervisningsrum paa tre Fagklasser nær vender mod Syd, medens Korridoren løber langs Nordsiden.

I de seneste Aar er der bygget Skoler, hvori begge Korridorsystemer findes, eller hvori Midtkorridoren er udformet paa ejendommelig Maade.

Brønshøj Skole, opført 1923, er en Blanding af de to Systemer. Den bestaar



Midthallen i Husum Kommuneskole.

af en Slags Taarn som Drengeskole og en lignende Pigeskole; disse Skoler indeholder i hver Etage seks Klasser, tre vendt mod Sydsol, de øvrige mod Øst- eller Vestsol, samlet omkring et meget stort Garderoberum. Taarnene er forbunden med en Bygning, hvori Sidekorridoren optager Nordsiden, medens Sydsiden indeholder Fag- og Administrationslokaler.

Af de to Skoler, der danner en ny Type med Midtkorridorer, ligger *Husum Skole* ude ved Fæstningen, ca. 8 km fra Byens Midte. Dette Skolehus maa opfattes som en Gaard, dannet af fire sammenbyggede Huse. Rummet mellem disse Huse, »Gaardspladsen«, er dækket med et Glastag ligesom Raadhushallen i København, det danner en anselig Festsal. Undervisningslokalerne ligger omkring denne Festsal, alle paa to Fagklasser nær tilgængelige for Sol.

Stadens nyeste Skole, *Klostervængets Skole*, ligger paa Østerbro. Klasseværelserne findes i et højt Hus med en meget bred Midtkorridor, der belyses gennem Endevægge af Glas. Fagklasserne er samlet i 2 trelængede Huse paa een Etage, der slutter sig til hver sin af Hovedbygningens Gavle; i hver af disse Smaagaarde findes en aaben flisebelagt Plads. Det ejendommelige ved dette Skoleanlæg bestaar i, at alle Skolestuer af Bredde 6,25 m findes i samme Bygning, Hovedbygningen, og at Fagklasserne, der helst skal have andre Bredder, er samlet i de trefløjede Huse. Alle Undervisningsrum belyses af Sol engang i Dagens Løb.

Blandt Byens Skolebygninger indtager den for 22 Aar siden opførte *Skole ved Vigerslev Allé* en Stilling for sig; den er dannet af en Række Pavilloner, en Anlægsform, der vanskeligt kan anvendes ved store Skoler af Henysn til Inspektionen ved Børnenes Op- og Nedgang.

Bortset fra *Skolen i Rysensteensgade*, der har Sidekorridor, og *Forchham-*

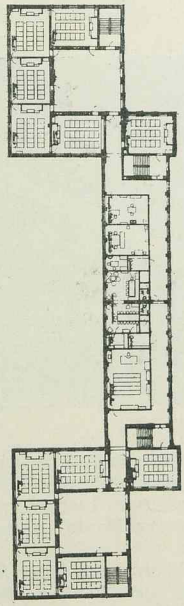

Brønshøj Skole. 1ste Sal.

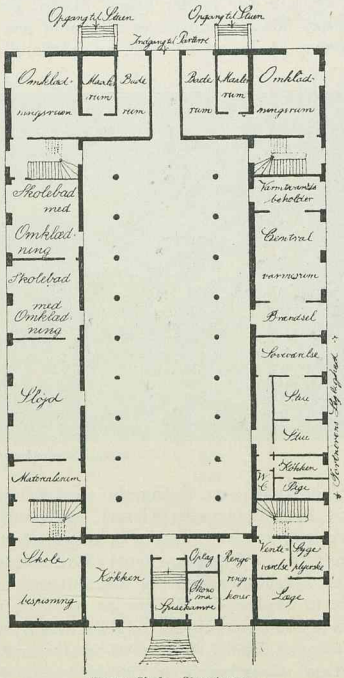

Husum Skole. Stuetagen.

mersvejs Skole, hvis ene Bygning er vel indrettet, karakteriseres de til forskellig Tid overtagne Skolehuse ved at være smaa, saa de fleste efter Overtagelsen har maattet udvides med nye Bygninger; da de desuden har smaa Lokaler, er de dyre i Drift og nærmest kun anvendelige til Særskoler.

En enkelt af disse Skoler har en vis historisk Interesse. *Den gamle Brønshøj Skole*, opført 1721, er nemlig en Fr. IV's Skole, en Rytterskole, forsynet med den for disse Skoler ejendommelige Stentavle med Indskrift. Dette Hus har været anvendt som Skole til 1924, altsaa i over 200 Aar, da en mindre

Del af Huset, der laa i Vejen for et Sporvognsanlæg, maatte rives ned, medens Resten gik over til Kommunebibliotekerne.

Denne gamle Skole ligger Side om Side med *Brønshøj Skole* af 1900, der anvendes fuldt ud, og som kun ved en Husblok er skilt fra den foran omtalte *Brønshøj nye Skole af 1924*. Der findes næppe noget andet Sted her i Landet, hvor man paa en ganske lille Plads finder tre Skoler fra saa forskellige Tider.

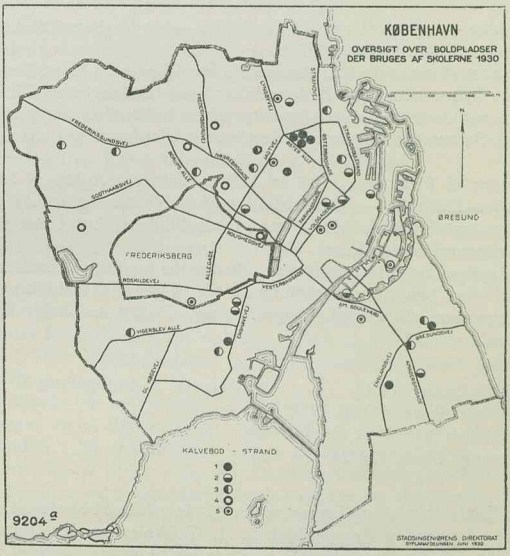

1. Arealer tilvejebragt af Kommunen. 2. Pladser i kommunale Anlæg. 3. Skolernes egne Boldpladser. 4. Midlertidig lejede Arealer. 5. Boldpladser lejet af Staten.

Af Nybygninger har Skolevæsenet kun en under Arbejde, en Filialskole ved *Østerrigsgades Skole* med et Indhold af 6 Skolestuer, et Par Fagklasser og en Festsal. I disse Dage paabegyndes Opførelsen af to nye Skoler, den ene ved *Vanløse Allé* i Brønshøj, den anden ved *Ved Skellet* mellem Damhussøen og Roskildevej; de bygges begge om en Midthal. Naar disse to Skoler i 1934 tages i Brug, skal en Udvidelse af *Frederikssundsvejs Skole* med en Sidekorridorsskole paa 15 Skolestuer ogsaa staa færdig.

Byggeudgifterne til en ny Skolebygning beløber sig for Tiden til *noget over 1 Mill. Kroner*, Grunden ikke medregnet.

Ved Aarhundredskiftet indeholdt Skolerne paa et Par nær kun Klasseværelser samt en Gymnastiksal, der i Almindelighed benyttedes af to Lærere og to Klasser samtidig.

I de i 1897 og 1899 opførte Skoler ved *Østre Gasværk* og i *Haderslevgade* havde man dog indrettet enkelte Lokaler som *Fagklasser* ved at bygge dem i større Dimensioner og med et særegent Inventarium. I alle efter den Tid opførte Skoler vil man finde adskillige Faglokaler, i de nyeste følgende: Naturhistorie-, Tegning-, Fysik med Kemi- og Haandarbejdsværelse, Læsestue, Skolekøkken og Sløjdlokale samt 3 Gymnastiksale, hvoraf den ene er indrettet til Brug for mindre Børn; i Omklædningsrummene findes varmt Brusebad til Brug efter Gymnastikken.

I alle Skoler — ogsaa de rene Folkeskoler — er der indrettet Laboratorium til Elevforsøg i Fysiktimerne.

Man har søgt at sikre de flest mulige Skoler Adgang til *Strandbade* og *Svømning* ved at bygge eller leje Badeanstalter ved Gasværkshavnen, Langebro, Sundbyerne og Østerbro; disse Anstalter staar aabne for samlede Klasser og for frivillige Svømmere, baade i Skoletiden og udenfor denne samt i Sommerferien.

Andre Arter af Idræt ude i det fri støttes, dels ved Anlæg af *Skole-Sportspladser* — for Tiden 10 —, dels ved Leje af Boldbaner og endelig ved Benyttelse af kommunale Baner i Parkerne. Disse Pladsers Antal, Art og Beliggenhed ses paa foranstaaende Kort.

Naar de mange nævnte Særlokaler, Pladserne for Idræt samt Svømmebassinerne skal blive benyttet paa rimelig Maade et større Antal Timer hver Dag, *maa Skolerne være store* med mange Klasser. De nyeste Skoler har følgende Omfang:

Bavnehøjs Skole (1930)	30	Klassev.	10	Fagklass.	Sportpl.
Højdevangs Skole (1930)	34	—	9	—	ligel.
Husum Skole (1930)	30	—	8	—	ligel.
Klostervangs Skole (1932)	31	—	10	—	ligel.

Foruden Kontorlokaler og Lærerværelser indeholder 54 Skoler et, to eller tre Værelser for Lægen og Sygeplejersken. I 47 Skoler er der indrettet varme Brusebade, og i 40 Skoler et Lokale til Brug for Skolebespisningen. I øvrigt er Skolelægevæsenet og Skoletandplejen omtalt i den foregaaende Afhandling.

I det lange Tidsrum 1876—1900 undergik *Skolevæsenets Organisation* ingen Forandring. Man havde Betalings- og Friskoler, de sidstnævnte med lidt færre Timer end de første. I Slutningen af Perioden paabegyndtes enkelte Forsøg paa Forandringer saavel i Organisationen som i Fagkredsen, saaledes som det er omtalt Side 62, og disse fortsættes og udvides ind i det nye Aarhundrede.

Værneklasserne, der blev oprettet i 1897, skulde staa aabne for »Børn, der efter at have siddet 2 Aar i 1. Klasse endnu ikke kan stave sikkert eller regne nogenlunde sikkert med smaa Tal, og som ikke kan opfatte Pointen i en lille, let, vel fremstillet Historie, medens de ikke stiller sig abnormt overfor, hvad der hænder i det daglige Liv.«

Paa dette Grundlag, senere udvidet til tillige at omfatte noget ældre Børn og til ved Siden af Skolens Skøn at forudsætte en psyko-teknisk Prøve af det en-

kelte Barn, er der oprettet 52 Værneklasser med 817 Børn, der er samlet i 3 mindre Skoler, udelukkende for slige Klasser, og som mindre Afdelinger i tre Skoler i de ydre Bydele. I Værneskolerne regnes 3 Undervisningstimer som 4 Løntimer.

Almenskoleloven af 1903 om den højere Undervisning og en Undersøgelse af Oversidningens meget betydelige Omfang fremkaldte megen Opmærksomhed om Skolevæsenets Forhold. Resultatet af den almindelige Diskussion blev en i 1907 af Kommunalbestyrelsen fattet Beslutning, gaaende ud paa, at den egentlige Kommuneskole skulde gøres 7-klasset med Afgangsklasse og samme Læseplan i Fri- og Betalingsskolerne, at der ved Siden af Hovedklasserne og i stadig Vekselvirken med dem og med Værneklasserne oprettes Hjælpeklasser til Børn, som ikke kan følge med i Hovedklasserne, samt at der i hver af Byens Hoveddele oprettes en 4-aarig Række Mellemskoleklasser, eventuelt med Realklasse, for særlig flinke, ved en Prøve udtagne Børn fra 5te Klasse.

Beslutningen angaaende *Kommuneskoleklasserne* blev imødekommet inden Aarets Udgang ved en ny Læseplan, der var forberedt i længere Tid. Skolen blev 7-klasset med Afgangsklasse. I to Fag — Religion og Skrivning — indvandtes Timer, der blev henlagt til Naturfag samt til Sløjd og Tegning blandt Drengene og Gymnastik og Husgerning blandt Pigerne.

Da Planen blev ens i Betalings- og Friskolerne, og da der var indført Mellemskole, blev Betalingsskolerne ophævet i 1915, og alle Skoler blev kaldt Kommuneskoler, hvor Undervisningen og Undervisningsmidlerne ydes uden Vederlag fra Hjemmene.

I 1919 indførtes en ny Ordning af Skolegangen, hvorved Eftermiddagsskolen blev inddraget, og al Undervisning afsluttet Kl. 4 senest. Ved samme Lejlighed blev Timetallet i 2den Klasserne nedsat til 24, hvorimod det i 6., 7. og 8. Klasserne blev hævet til 33, 33 og 34. Timeforøgelsen blev anvendt til Støtte for Dansk og Regning samt Gymnastik hos Drengene og Husgerning hos Pigerne.

Endnu engang er Undervisningen i Normalskolen bleven revideret, idet der i 1927 blev givet en ny Læseplan for de ældre Klasser, og i 1929 for de yngre Klasser. I disse Planer er Fagdelingen og Stoffets Fordeling i Aarspensa fastholdt, bl. a. af Hensyn til det store Omfang af Flytninger fra Bydel til Bydel og den deraf følgende Skiften Skole. Der er lagt megen Vægt paa den første Undervisning af Smaabørn; der er tilladt Periodelæsning og Gruppeundervisning og tilraadet at lade Børnene arbejde en Del paa egen Haand. Ligeledes er det tilraadet ved Læsning og Stil at lade Børnene vænne sig til at bruge Bøger til Forstaaelse af Ord, til Oplysning om Personer, Steder og ukendte Forhold samt til nøjere Kundskab om et foreliggende Emne i det hele taget.

Ved begge de omtalte Revisioner af Læseplanerne har man støttet sig til Resultaterne af forudgaaende Forsøg og Afvigelser fra den bestaaende Plan.

Ved Oprettelsen af *Hjælpeklasser* blev Oversidning i de tre laveste Klasser forbudt, idet de Børn, der ikke var egnede til at rykke op i en ny Hovedklasse, fremtidig skulde overføres til en Hjælpeklasse. Ved Skoleaarets Slutning kunde Hjælpeklassens Børn enten rykke op i den højere Hjælpeklasse eller overføres

til den parallele eller den højere Normalklasse eller til en Værneklasse. Inden for Fagkredsen blev der henlagt mange Timer til Tegning og Sløjd for Drenge og til Haandarbejde og Husgerning for Piger.

Hjælpeklasserne var, selv om de fandtes ved alle Byens Skoler, i Virkeligheden bleven organiseret som en hel Skole med syv Klassetrin, en Hjælpeskole parallel med den af Hovedklasserne dannede Normalskole, og den naaede snart et ret stort Omfang, saa at den i 1922 bestod af 159 Klasser med 3010 Børn.

Paa dette Tidspunkt mente man at have erfaret, at Værdien af en Hjælpeskole var ringere end tidligere antaget. Vel var Børnenes Forudsætninger for Undervisningen ret ensartede, men just denne Ensartethed paa et temmelig lavt Niveau virkede tyngende, blottet som den var for flinke Børns forfriskende og tilskyndende Paavirkning. Dette ensartede Niveau viste sig tillige betænkeligt af moralske Grunde, idet uheldige Børn af aktiv Natur opnaaede en betydelig Indflydelse uden at blive hæmmet af mere intelligente Kammeraters Kritik.

Bestemmelserne om Hjælpeklasserne blev derfor i 1923 forandret saaledes, at der kun findes tre Klassetrin: 2., 3. og 4. Hjælpeklasse, bestemt for Børn fra henholdsvis 1., 2. og 3. Normalklasse og uden normal Oprykning fra den ene til den anden Hjælpeklasse. Formaalet er at føre disse Børn, for saa vidt de ikke hører hjemme i Værneskolen, tilbage til samme Klassetrin i Normalskolen, altsaa fra 2. Hjkl. til 2. Nkl. Paa Grundlag af disse Regler findes der for Tiden 865 Børn i 50 Hjkl., Kvotient 17,3.

Mellemskolen med Realklasse blev indført i 1908; hertil føjedes i 1918 *Gymnasieskoler*, nemlig 3 private, som Byen maatte overtage. Da disse Skoleafdelinger forbereder til en officiel Eksamen, følger de i Læseplan og i administrativ Henseende de for slige Skoler givne Love og andre Bestemmelser.

I København blev *Forchhammersvejs Skole* indrettet udelukkende til Mellemskole- og Realklasser; de øvrige Klasser af disse Arter er bleven anbragt i de almindelige Kommuneskoler.

For Tiden findes der 7950 Børn fordelt i 287 Mellemskoleklasser, 753 i 32 Realklasser og 438 i 21 Gymnasieklasser. Efter Skolearter er Klasserne fordelt saaledes: 28 — 15 — 244 Mellemskoleklasser og 2 — 2 — 28 Realklasser i henholdsvis 4 Gymnasier, Forchhammersvejs Skole og 43 egentlige Kommuneskoler.

Lønningsmæssigt gælder den Regel om Undervisningen i Mellemskolens og Realklassens fleste Fag, at tre Læsetimer beregnes som fire Løntimer. Desuden er det fastsat, at enhver Lærer i disse Skoleafdelinger skal undervise mindst Trediedelen af sine Timer i Kommuneskolernes øvrige Afdelinger.

Der er i 1918 truffet *en Fællesordning mellem Staten og Hovedstadskommunerne* angaaende de i Storkøbenhavn beliggende offentlige Mellemskoler, Realklasser og Gymnasier, hvorefter Prøven til Mellemskolen er fælles og Adgangen til Gymnasierne ens for Elever fra Gymnasiernes egne og fra de kommunale Mellemskoler. Ethvert Barn i Alderen 11—13 Aar kan indmeldes til Mellemskoleprøven og har Krav paa at komme i en offentlig Mellemskole, for saa vidt det har bestaaet Prøven, og i den Skole, det selv har ønsket, for saa vidt Prøven er bestaaet tilstrækkelig godt.

For alle Elever i den højere Undervisning i Statens og i Kommunernes Sko-

ler betales Skoleafgift efter Reglerne for Statsskoler. De af denne Undervisning foranledigede Udgifter fordeles efter bestemte Regler mellem Staten og Kommunerne.

Ved Oprettelsen af Værneklasser bestemtes det, at de skulde anvendes ikke alene for Sinker men tillige for Børn med væsentlige Mangler ved Tale- og Sanseorganerne, for saa vidt disse Mangler ikke var betydelige nok til at gøre en Henvisning til Abnormanstalter nødvendig. Denne lidet heldigt Bestemmelse gælder ikke mere. Børn, der stammer, læsper eller snøvler, samles siden 1919 i toaarige *Taleklasser*, hvoraf der findes 4 med 80 Elever. Børn med ringe Synsevne anbringes i de 1922 indrettede *Svagsynsklasser*, hvoraf der findes 2 med 28 Børn.

Blandt Børn med Mangler ved Sanseorganerne er de tunghøre langt de fleste. Efter Undersøgelser af saadanne Børn i Raadmandsgades Skole i 1914—15 og derefter i alle Skolerne oprettede man i 1916 særlige Tunghøreklasser; i indeværende Skoleaar er alle saadanne Klasser (17 med 230 Børn) samlet i *Tunghøreskolen* i Rysensteensgade under egen Skoleinspektør.

Udtagelsen af de tunghøre Børn sker ved en af Klasselæreren foretagen Høreprøve paa alle Børn i 1.—5. Klasse, samt ved Efterprøver af de udtagne Børn, foretaget af Tunghøreskolens Inspektør og Ørelæge. De Børn, der hører saa daarligt, at de ikke kan høre Hviskestemme paa en Afstand af over $^1/_2$ m, og som har en kronisk, dobbeltsidig Ørelidelse, kan med Forældrenes Samtykke anbringes i Tunghøreskolen, hvor der dog langt fra er Plads til dem alle. Prøverne har vist, at der er ca. 120 tunghøre i hver Aldersklasse paa ca. 8000 Børn.

Tunghøreskolen, der følger Normalskolens Læseplan, giver sine Elever Særtimer i Artikulation og Mundaflæsning og søger i alle Timerne at udvikle Børnenes Færdighed paa disse Omraader. Børnene tilses og behandles af en Ørelæge; de er daglig Genstand for Ørepleje paa Skolens Klinik.

Lærerne, der ligesom deres Kolleger i Tale- og Svagsynsklasserne faar fuld Lønning for 27 Timers ugentlig Undervisning, maa gennemgaa en fonetisk og taleteknisk Uddannelse under Tunghøreskolens Ledelse.

I 1914 indrettedes en *Kurskole* for Børn, der lider af smittefarlig Tuberkulose. Skolens 20 Børn tilbringer hele Dagen paa Skolen, hvor de faar Kost og af og til Beklædningsgenstande; de møder til Undervisning, og de gennemgaar Kur i en Liggehal.

Dagarbejdsskolen for Drenge paa 8 Aar og derover, som henvises dertil af Værgeraadet, oprettedes i 1909. Drengene, der opholder sig paa Skolen fra Kl. 8 til Kl. 5, beskæftigede med Skolearbejde og forskelligt Fritidsarbejde, faar Kosten og undertiden Beklædningsgenstande paa Skolen.

Endnu en særlig Afdeling vil man finde i Københavns Skolevæsen. I 1918 oprettedes *Præliminærkursus* med gratis Undervisning til Almindelig Forberedelseseksamen. Kursus staar aabent for unge Mænd og Kvinder, der er udgaaet fra Kommuneskolerne, og som er i Alderen 14—17 Aar. Det ledes af en Skoleinspektør og omfatter 9 Klasser med 206 Elever. I Aarets Løb faar det sin egen Skole i Ravnsborggade.

Oversigt over Københavns Skolevæsens Afdeling Nytaar 1933.

Normalskolen	1672	Klasser	52065	Elever
Hjælpeklasser	50	—	865	—
Værneskolen	52	—	817	—
Kurskolen	1	—	20	—
Svagsynsklasser	2	—	27	—
Taleklasser	4	—	80	—
Tunghøreskolen	17	—	230	—
Mellemskolen	287	—	7950	—
Realklasser	32	—	753	—
Gymnasieklasser	21	—	438	—
Præliminærkursus	9	—	206	—
Dagarbejdsskolen	2	—	54	—
Opdragelseshjemmet	1	—	20	—
Fortsættelseskursus			124000	—

Elevtallet i de under Københavns Skoledirektion sorterende private Skoler udgjorde

	i 1929	i 1933
Forberedelsesskoler	2447	1767
Realskoler	956	765
Katolske Skoler	1089	935
Mosaiske Skoler	192	153
St. Petri tyske Skoler	368	347
Stiftelses- og Velgørenhedsskoler	377	389
Skoler for defekte Børn	170	200
	5599	4556

Lærerpersonalet havde i 1876 opnaaet gode *Lønninger* efter den Tids Forhold. I Tiden 1890—99 blev de unge Læreres Stilling dog alvorligt forringet paa Grund af en meget sen Adgang til fast Ansættelse og til Forhøjelse af Lønnen hvert tredie Aar. Uden at behandle denne for de paagældende noget nær katastrofale Situations Enkeltheder skal jeg, da disse Forhold ikke findes fremstillet i andre skolehistoriske Skrifter, pege paa, at Antallet af Lærere, der hvert Aars 1ste Januar kunde opnaa fast Ansættelse, var afhængigt af Tilvæksten i Børnetal og Klasser. Denne Tilvækst var faldende; fra 1781 Børn i 1887 naaede den i 1897 ned til 723 og det følgende Aar til 281, og derfor kunde de i et og samme Aar antagne Timelærere ikke blive fast ansat samtidig; for at tage et Eksempel: af de i 1888 antagne 26 Timelærerinder blev 4 fast ansat efter 5—6 Aars Tjeneste, 13 efter 6—7 og 9 efter 7—8 Aar, uden at nogen af dem var forbigaaet; de i 1889 og senere antagne var derved bleven forsinket i 2 Aar.

Under disse Omstændigheder gav Kommunen alle Timelærere og -lærerinder fast Ansættelse den 1ste Januar 1898, for saa vidt de havde gjort Timelærertjeneste i mindst 5 Aar. I dette Aar blev der ansat 150 i Stedet for de sædvanlige ca. 30.

Gentagne Gange er Lærerlønnen bleven forbedret efter den Tid, i Reglen

som en Eftervirkning af Love for det øvrige Land. Det er saaledes sket i 1899, 1908 og 1919. Ud over Forhøjelse af alle Lønninger blev der i 1899 givet Faglærere i Sang, Tegning, Gymnastik og Haandarbejde, der hidtil altid havde været Timelærere, Adgang til fast Ansættelse; dernæst blev det bestemt, at Timelærere skulde have fast Ansættelse efter 4 (i 1906 forandret til 3) Aars Tjeneste. I 1908 blev Statens Regler for Beregning af Tjenestealder til Alderstillæg indført i den københavnske Vedtægt; da indtil 8 Aars Tjeneste ved private Skoler og ved offentlige Skoler uden for Staden, og da tillige Tjenesten som Vikar og Timelærer ved selve Københavns Skoler, der hidtil ikke var bleven medregnet, fra nu af hørte med til Tjenestealderen, blev denne forhøjet for de fleste Lærere, særlig dog for de Lærere, der som oven for omtalt havde maattet vente urimelig længe paa den faste Ansættelse; nu kom denne Ventetid dem til Gode, selv om man ikke kunde erstatte dem Savnene fra de mange trange Aar; enkelte opnaaede at faa deres Løn fordoblet.

Den gennem mange Aar fulgte Ordning, at unge Lærerkræfter blev »optaget paa Vikarlisten« og derved opnaaede Adgang til at udføre Vikartjeneste à 60 Øre pr. læst Time, dog uden Sikkerhed for Arbejde og senere Ansættelse som Timelærer, er bleven forandret saaledes, at der antages 200 *Vikarer* paa fast Aarsløn. Vikarerne maa i de tre første Tjenestemaaneder gaa til Uddannelse i Skolearbejde hos et Par Lærere og derpaa aflægge Prøve. Desuden maa de alle gennemgaa et Kursus i Artikulation.

Ved Københavns Skoler haves ingen Lærerraad. I Stedet derfor findes tre *staaende Udvalg*, hvert paa tre Personer. Det ene vælges af og blandt Skoleinspektørerne, et andet af og blandt Lærerne og et tredie af og blandt Lærerinderne.

Disse Udvalg kan hvert for sig eller i Fællig skriftligt forebringe deres Ønsker for Skoledirektionen, der giver dem Lejlighed til at udtale sig om enhver Plan til Vedtægtsændringer og lignende og om Tegninger til nye Skoler, ligesom den har inddraget dem i de forberedende Arbejder ved Revision af Læseplaner og ved Skoleforsøg.

Af Skolevæsenets Budget fremgaar det, at Undervisningen af et Barn koster 268 Kr. i Normal- og Hjælpeklasser, 455 Kr. i Mellemskole og Gymnasium og 657 Kr. i Værne- og Særklasser.

Medens Driftsudgifterne i 1900 var budgetteret til 2.300.377 Kr., er de for det forestaaende Regnskabsaar budgetteret til 20.724.709 Kr.

Ved Skolevæsenet virker for Tiden 2338 fast ansatte Tjenestemænd, 770 Lønarbejdere og 386 andre ansatte.

Skolens øverste Ledelse, *Skoledirektionen*, har i de svundne Aar været ledet af Overpræsidenten. Borgmesteren for Magistratens 1ste Afdeling er Skoleborgmester. Indtil 1917 var Etatsraad *Th. Dybdal* Borgmester; han afløstes af Rektor, Dr. ph. *Ernst Kaper*.

Skoledirektionen bestaar for Tiden af Overpræsident, Kammerherre *J. Bülow*, Borgmester, Dr. ph. *E. Kaper*, Sognepræst, Dr. theol. *P. Brodersen* samt Skoledirektør *Fossing* (uden Stemmeret).

Blandt Skolevæsenets øverste Embedsmænd er der sket følgende Forandringer: Skoledirektør *Sophus Bauditz* døde i 1915 og efterfulgtes af Vice-Skoledirektør, Dr. *Niels Bang,* der tog Afsked 1919, hvorpaa Skoleinspektør *A. Fossing* blev Skoledirektør.

Dr. Bangs Post som Vice-Skoledirektør blev i 1916 besat med Skoleinspektør *H. A. Svane.* I Slutningen af Aaret døde Vice-Skoledirektør *Rolsted,* hvis Post overgik til Skoleinspektør *Arild Sørensen.* I 1917 oprettedes en tredie Post som Vice-Skoledirektør, der blev besat med Viceinspektrice, Frk. *Mathilde Jensen,* og ved hendes Afgang i 1930 med Skoleinspektør, Frk. *Nic. M. Helms.* Ved Arild Sørensens Afgang i 1932 blev Skoleinspektør *Thorkild Jensen* konstitueret i Embedet.

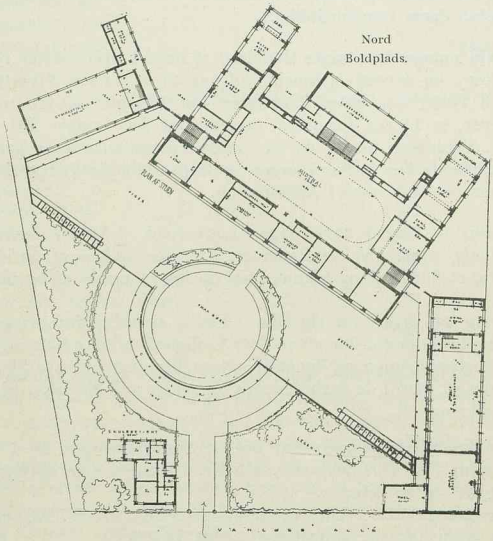

Plan til den ny Skole i Vanløse Allé.

DEN PRIVATE FOLKESKOLE.

FRISKOLEN.

Af Seminarieforstander KRISTEN A. LANGE.



Ved Siden af den offentlige Folkeskole er der her i Landet ogsaa en privat Folkeskole. Denne private Skole er meget gammel, og den er som et naturligt Led i Arbejdets Deling hos de mest opvakte Forældre vokset ud af Hjemmeundervisningen.

Skolen fremtræder overalt som Hjemmenes naturlige Medhjælp, naar Forældrene indser, at de hverken har Tid, Evner eller Kundskaber til at give Børnene den Uddannelse og Dygtiggørelse, som Tiden og Forholdene kræver, og som de gerne vil give dem. Er der i deres Kreds en Mand med særlig Lærerbegavelse, med de nødvendige Kundskaber og med Lyst til at holde Skole, en Mand, som de ogsaa personlig har Tro og Tillid til, vælger de ham til at være Lærer for deres Børn og sætter ham i Stand til at holde Skole, og paa den Maade bliver Skolen en naturlig Udvidelse af Hjemmene, vokser ud derfra, men i nær Tilknytning dertil, støttende sig til deres sunde Traditioner, vogtende og værnende deres religiøse og folkelige Livsværdier, men supplerende med det, som det er Skolens særlige Opgave at yde med Hensyn til Kundskaber og Færdigheder, Opdragelse og Samfundsliv.

En saadan frit fremvokset Skole har sit naturlige Grundlag i Forældrenes Kærlighed til og Ansvarsfølelse for deres Børn og deres Tilfredshed ved selv at ordne Sagen paa bedste Maade. De vælger den Lærer, som de anser for den bedste; de yder ham det Vederlag for hans Arbejde, som de mener, det er værd, og som de kan enes med ham om; de bygger og indretter deres Skole, skaffer det nødvendige Skolemateriel og de fornødne Undervisningsmidler til Veje og fører Tilsyn med Arbejdet i Skolen. Lige saa naturligt som en saadan Skole fødes ud af Hjemmenes Trang og Lærerens Evner, lige saa organisk føjer den sig ind i det almindelige Samfundsarbejde. Det er Arbejdsdelingens frie og almindelige Princip, der gør sig gældende. De særlige Evner bliver udnyttet paa den mest økonomiske Maade, og ved Samhjælp og gennem Samarbejde løser flere den Opgave, som den enkelte ikke magter.

Men lige saa frit og naturligt vokser den private Skole ogsaa frem der, hvor det er den enkelte Mand, der opretter sin Skole og indbyder de omboende Forældre til mod et bestemt Vederlag at sende ham deres Børn til Undervisning og Opdragelse. Forældrene staar ogsaa her ganske frit i deres Overvejelser.

De kan sende ham deres Børn, og de kan lade være, alt efter hvad de anser for det bedste. De bærer selv Ansvaret.

I begge Tilfælde er det en Forældrekreds, der samles om en bestemt Mand. Forskellen er blot den, at det i sidste Tilfælde i særlig Grad er den enkelte Mand, der har den økonomiske Risiko og den forretningsmæssige Chance.

Vi har her Rammen for de to Former af Privatskoler, som har Rod langt tilbage i vor Historie, som er den første Form for Folkeskole, og som har holdt sig her i Landet til denne Dag. Hvor langt de kan føres tilbage, lader sig vanskeligt udrede; men i Kristian den Fjerdes »Kongebrev« fra 1637 hedder det, at det er Kongens Ønske, »at det, som det somme Steder sker, maa paalægges Bønderne i de store Landsbyer at holde en Skolemester og et lidet Skolehus, hvor Ungdommen kan undervises, og de mest formuende at give noget dertil, efterdi det er deres Børns Lyksaligheds Forfremmelses Anliggende.« Altsaa har der paa dette Tidspunkt »somme Steder« været private Landsbyskoler.

I vore Dage har man kaldt de to Former af Privatskoler for Forældreskoler og Enkeltmandsskoler. Med Hensyn til deres Oprettelse fra neden af gennem det private Initiativ er de Modsætninger til den offentlige Folkeskole og de af højtstaaende Personer og Godsejere forhen oprettede Skoler; men som Regel arbejder i vore Dage de private Skoler og de offentlige Skoler i god Forstaaelse med hinanden.

Men lige siden den store Reformtid, der oprandt om ved Aar 1800 og fik sit Monument i Skoleloven af 1814, har den private Skole maattet kæmpe for sin Plads i Livet og sin Ret til at være til, fordi Tanken om den offentlige Skoles Fortrin mere og mere har vundet frem. Den private Skoles Stilling maatte blive en Kampstilling, fordi den havde noget særligt at værge, ikke alene Forældrenes Ret til at bestemme angaaende deres Børns Skolegang, men ogsaa andre Værdier: religiøse, pædagogiske, folkelige og nationale.

Inden for de private Folkeskoler har de grundtvigske Friskoler størst Krav paa vor Opmærksomhed, fordi disse Friskoler er et særlig dansk Forsøg paa at løse Skolespørgsmaalet fra neden af med Støtte i Hjemmene og i Tilknytning til *de* Skoletanker, som *Grundtvig* og *Kold* har sat ind i vor folkelige Udvikling. Netop fordi disse Skoler er saa hjemmegroede, og fordi Friskoletanken havde sit egentlige Gennembrud her, er deres Historie af saa stor Interesse.

Friskolen kan som saa meget andet godt her i dette Land føres tilbage til de gudelige Forsamlingsfolk. Hos disse opvakte var Ansvarsfølelsen over for Børnene mest levende, og her stod Hjemmeundervisningen højest. Da de havde prøvet personligt at gaa i Brechen for Friheden til at leve deres Kristenliv paa deres egen Maade, laa det dem ogsaa saare nær at forsøge at skaffe deres Børn en god og menneskelig Skole, hvor de kristelige og folkelige Livsværdier kunde faa den Plads, de fortjente. Men Friskolen har ogsaa Rod i det folkelige Gennembrud, der herhjemme fandt Sted i Aaret 1824, ligesom den har Forbindelse med det bedste i det, som vi tænker paa, naar vi taler om »Aanden fra otte og fyrre«.

Et Slags Forvarsel om den grundtvigske Friskole har vi i den Friskolebevægelse, som i Begyndelsen af det nittende Aarhundrede møder os hos »de stærke Jyder« i Egnen mellem Horsens og Vejle, og som førte til en lang og bitter Skolestrid.

»Balles Lærebog« var udkommen i 1791, og da den skulde indføres i Skolerne og være Grundlaget for Konfirmandundervisningen, protesterede »de stærke Jyder«, som vilde holde sig til »Pontoppidans Forklaring«, om hvilken de sagde, at den havde »den guddommelige Oplysning«, som Balles Lærebog manglede. Et Par Gaardmænd i Raarup og Nebsager valgte Tjenestekarlen Jens Frederiksen som Lærer for deres Børn, og i Korning nægtede »Sværmerne« at sende deres Børn i Skole; thi de skulde ikke lære »Balles Lærebog«, der indeholdt falsk Lærdom. De blev idømt Mulkter, som strengelig skulde inddrives, og herved blev den verdslige Øvrighed inddraget i Sagen. Denne havde tydelig nok Sympati for Forældrene; men Præsterne vilde ikke finde sig i Eftergivenhed. Kancelliet blev inddraget i Striden og indskærpede, at Børnene ikke maatte blive konfirmerede, hvis de ikke havde læst og lært den anordnede Lærebog, og at Mulkteringen skulde gennemføres i hele sin Strenghed. Bønderne maatte sælge Indbo og Kreaturer for at kunne betale de store Mulkter, og da de ikke kunde betale længere, tog man Børnene og anbragte dem hos fremmede, for at man der kunde »foranstalte dem underviste i Overensstemmelse med Lovgivningen«. Men da Amtsfattigkassen nægtede at betale for Børnenes Underhold, blev de sendt tilbage til Forældrene, og Kancelliet resolverede i 1839, at »*naar de saakaldte opvakte ikke ønsker, at deres Børn deltager i den offentlige Skoleundervisning, som den er ordnet, staar det dem frit for paa anden Maade at drage Omsorg for deres Undervisning.* Hvad Religionskundskab angaar at lægge Pontoppidans Forklaring eller og en ældre Udgave af Luthers Katekismus til Grund, er ikke forbudt, naar kun Børnene gør Rede for, hvad de har lært.«

Saaledes endte denne lange Skolestrid med Forældrenes Sejr, og den anførte Skrivelse anser »de stærke Jyder« den Dag i Dag for at være deres Skolegrundlov. De mener, at den enevældige Konge har givet dem en Særstilling gennem denne Bestemmelse. I 1846 blussede Lærebogsstriden op paa ny, idet seks Mænd af Sogneforstanderskabet i Øster Snede trængte ind i de offentlige Skoler i Kragelund og Gammel Sole, borttog og brændte de Lære- og Læsebøger, man ikke syntes om, bl. a. Birchs Læsebog, »for at Guds Ord kunde læres purt og rent uden menneskelig Tilsætning eller Fabler og Fortællinger«.

Senere oprettede »de stærke Jyder« deres egne Privatskoler, og der er for Tiden i Øster Snede Sogn fire saadanne Skoler med tilsammen ca. 300 Børn, og det vil sige mere end de tre Fjerdedele af Sognets Børn. Disse Skoler faar hverken Stats- eller Kommunetilskud. »De stærke Jyder« mener, at deres frie Stilling vil svækkes, hvis de søger offentlig Støtte. Foruden disse fire Skoler, er der i et Par Nabosogne yderligere to af samme Slags. Man holder sig stadig — foruden til Færdighedsfagene — til Religion med »Pontoppidans Forklaring« og Kingos Salmer. Det var her hos »de stærke Jyder« ligesom senere blandt de grundtvigske Folk Livssynet, der dannede Skole. Ogsaa i Skolen hos Børnene vilde man værge de aandelige Rigdomme, som man havde faaet kær, og som man ikke vilde miste i den Skikkelse, man havde modtaget dem i.

Den historiske Baggrund for Friskolen er den daværende Almueskole med dens hele Indretning, dens Metoder og ledende Principper.

Skoleloven af 1814 blev i det store og hele ikke modtaget med Glæde, og mange Steder blev den modtaget med Mistillid og med Modstand. Forældrene

følte sig tilsidesatte, og Skoletvangen æggede til Modstand. Mulkterne vakte Uvillie, og Haardheden, den gennemførte Udenadslæren og det aandløse Ramseri af de kristelige Sandheder frastødte. I Viborg Stændersal talte den jydske Bonde Ole Kirk kraftigt for en friere Udvikling af Almueskolevæsenet og hævdede, at Forældrene burde have Lov til selv at undervise deres Børn eller lade dem undervise, af hvem de vilde, at der ikke burde kræves tvungne Metoder eller noget bestemt Antal Aars Skolegang for alle Børn; men at tvungen Skolegang burde ophøre for Børn, der ved Eksamen godtgjorde, at de var vel underviste.

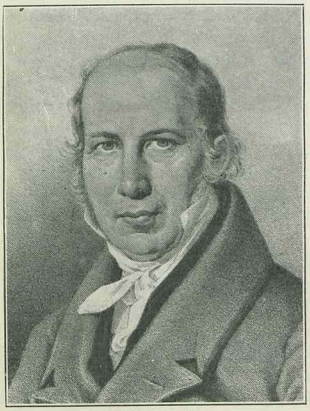

N. F. S. Grundtvig.

A. S. Ørsted mente for øvrigt, at man efter Lovens Paragraf 18 havde Tilladelse til at undervise sine Børn selv, og at Skolemyndighederne vel havde Ret, men ikke Pligt til at indkalde Børn til offentlig Eksamen.

Paa den grundlovgivende Rigsforsamling var Skolesagen ikke stærkt fremme, skønt der var livligt Røre om den ude i Befolkningen; men Junigrundloven af 1849 udtaler dog, at »de Børn, hvis Forældre ikke har Evne til at sørge for deres Oplærelse, vil erholde fri Undervisning i Almueskolen«. Heraf synes at fremgaa, at det er Forældrenes Sag at sørge for Børnenes Oplærelse, og at der skal være Plads for private Skoler ved Siden af den offentlige Skole. Da det blev fremhævet, at det med denne Paragraf var Meningen at fastslaa Børnenes Ret til Undervisning, blev det bl. a. fra Forslagsstillernes Side stærkt gjort gældende, at det var faattige Forældres Ret til gratis Undervisning for deres Børn, man vilde sikre.

De stærkeste Angreb paa den offentlige Skole, de varmeste Indlæg for Forældrenes Frihed og Ret kom fra Grundtvig og hans Disciple. Grundtvig har trindt om i sine Skrifter tegnet Friskolen i store Træk. Hans Udtalelser om Opdragelse og Børneundervisning findes ikke samlet paa et enkelt Sted. De springer glimtvis frem rundt om i hans store og mangeartede Forfatterskab, og det er ikke de enkelte Fag og Færdigheder, han udtaler sig om; men det er mere almindelige og afgørende Synspunkter, han fremsætter. Han fordømmer Tvangen og Mulkterne, der borttager Forældrenes Ansvarsfølelse og er uden Mening i et frit Folk. Lektievæsenet skal bort i Aandsfagene og erstattes af levende Fortælling, der kan understøttes af Sangen. Eksamination i det hørte er unaturligt, fordi det her er den kyndige, der spørger om, hvad han ved i Forvejen, medens den mindre kyndige skal svare. Det naturlige er, at den mindre kyndige gennem Spørgsmaal søger Oplysning om det, som han ikke ved. Han ønsker en Skole i nær Tilknytning til Hjemmene og med Forældrene som den øverste Myndighed, en lys og venlig Skole, hvor Barnet kan udfolde sin Menneskelighed, en Skole i Tilknytning til Arven fra Fædrene i Sagn og

Saga, i Ordsprog, Folkeviser og Folkeeventyr, »en virkelig Folkeskole, der tager Afstand fra *Kundskabsskolen* ved sin vækkende Undervisningsmaade og fra *Kirkeskolen* ved at lade Fædreland og Modersmaal være det første«, og som Hjælp til levende Undervisning i denne fremtidige Folkeskole gav han sit Folk en mageløs Rigdom af Sange. De historiske Skikkelser fik Kød og Blod i hans »Krønikerim til levende Skolebrug«. Gennem sin Ordsprogssamling vilde han lægge Folkets Fyndord paa Børnenes Læber, og ved sine »Kæmpeviser til Skolebrug« vilde han aabne Ører og Hjerter for Aanden i den gamle Digtning.

Ved sine Salmer og sit »Sangværk til den danske Kirkeskole« har han vist, at han ikke vilde unddrage danske Børn religiøs og kristelig Paavirkning; men den skulde være et Liv, der var uberørt af Skolestøv og Fagtrældom, et Liv, der var løst af Ramsens og Lektiens tunge Lænker. Og ved sine bibelhistoriske Sange har han gjort det gamle Testamentes største Skikkelser hjemlige for danske Børn og givet en enestaaende Oversættelse af Bibelens skønneste Fortællinger.

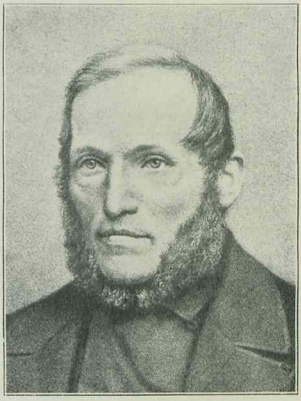

Christen Kold.

Medens Grundtvigs Skoletanker fik en Skare af Tilhængere ud over Landet, modnedes den Mand, der skulde blive Friskolens egentlige Fader, langsomt og sikkert til sin Gerning.

Denne Mand var *Christen Kold.*

Kold blev Friskolens centrale Skikkelse, idet han gav Grundtvigs Tanker den praktiske Udformning i en Skole, der var afpasset efter danske Forhold. Kold sagde: »Grundtvig og jeg er de to eneste, der paa første Haand har faaet at vide, hvordan en Skole for Mennesker skal være.« Han vidste, hvad han skyldte Grundtvig; men han var ogsaa klar over, hvad der var hans eget.

Paa den anden Side forstod Grundtvig meget godt at vurdere Kolds særprægede Dygtighed, hvilket vi kan se af hans Ord ved Vennemøderne i 1865 og 1866.

Kold er den ejendommeligste danske Skolemand, vi ved at nævne, en folkelig Vismand, der uden at have drevet dybgaaende Studier i noget Fag dømte selvstændigt om Mennesker og Livsforhold. Han var en overordentlig Lærerbegavelse med en Fremstillingsevne langt ud over det almindelige. Hans Elever huskede, hvad han sagde, og kunde ordret gengive store Stykker af hans Taler, mange Aar efter at de havde hørt dem. Hans Ord mødte dem som en Aabenbaring fra en højere Verden, og han vidste, hvor mægtigt de kunde virke. »I mine bedste Øjeblikke kan jeg tale saaledes, at mine Tilhørere aldrig skal kunne glemme det, hverken i denne eller i den anden Verden,« har han engang sagt. Han var fuld af mærkelige Modsætninger, og han havde en sikker Forvisning om sit Kald og et fast Greb paa sit Arbejde i Aandens Tjeneste til Folkelivets Tarv.

Hans Friskolevirksomhed var den første i sin Art og blev Forbilledet for de følgende. Hans Elever blev som oftest grebet af den frie Skoles Idé, og adskillige gik ud som Friskolelærere paa hans Ord og efter hans Mønster. Gennem sine Høstmøder for Lærere og gamle Elever søgte han at holde Ilden brændende og tænde ny Glød i Sjælene. Derved blev han den imponerende Fører, og Friskolens Historie er derfor til at begynde med eet med hans Historie.

Christen Mikkelsen Kold er født den 29. Marts 1816 i Thisted, hvor hans Fader var Skomager. Hjemmet var præget af gammeldags Gudsfrygt og Fromhed, og Moderen var en meget ejendommelig Personlighed, der fik stor Betydning for sin Søn derved, at hun, som han siger, gjorde ham til Folkeoplyser, idet hun ved sin Fortælling »lærte ham Ordets Magt til at tale til Hjertet og gøre Menneskene skikkelige, glade, fri og lykkelige.«

Kold gik i Thisted Almueskole, og da han var konfirmeret, blev han Omgangslærer i Faartoft og derefter Huslærer paa Herregaarden Koustrup, hvor han læste »Peder Paars« for Tjenestefolkene og lod dem selv til megen Glæde læse Holbergs Komedier som Fælleslæsning. Derefter blev han Elev paa Snedsted Seminarium, hvorfra han dimitteredes i 1836 med Hovedkarakteren: »Meget duelig«.

Mens han var Seminarieelev, oplevede han i en Ferie sin kristelige Vækkelse ved at høre Peder Larsen Skræppenborg tale om Guds Kærlighed til Mennesker, og paa Seminariet førtes han af Seminarielærer Algreen i Forhold til de grundtvigske Livs- og Skoletanker. Straks efter sin Afrejse fra Seminariet blev han Huslærer i Solbjerg Præstegaard paa Mors og tog levende og stærkt Del i de gudelige Forsamlinger.

Her paa Mors fik han sin »historisk poetiske« eller sin danske Vækkelse ved Mødet med Ingemanns Romaner, og da han i 1838 som Lærer kom til Forballum i Sønderjylland, tog han fat paa at vække den slumrende Danskhedsfølelse i de unge der paa Egnen, samtidig med at han gennem sit Arbejde i den lille Børneskole fik Forstaaelsen af, hvordan der skulde holdes Skole for danske Børn.

Han siger selv saaledes derom:

»I den Tid var det, at det gik op for mig, hvorledes man skulde holde Skole for Børn for at naa det Maal at faa dem saaledes oplivede og give dem en saadan Lyst, Drift og Kraft, at man kunde faa dem til at tro paa Guds Kærlighed og Danmarks Lykke og til at arbejde derfor saa godt, som man efter fattig Lejlighed kunde.«

Da han var bleven klar over det pinagtige og plagsomme i Ramseriet og Udenadslæsning efter Bog, fortalte han i Stedet for Bibelhistorien saaledes, at Børnene kunde huske den og fik Lyst og Drift til at læse videre. Men da Skolemyndighederne ikke vilde godkende hans Undervisningsmaade, og han lige saa lidt kunde blive i Forballum, som han kunde faa Embede i Kongeriget og Hertugdømmet, lærte han Bogbinderhaandværket og drog med Pastor Hass paa hans Missionsrejse til Syrien som hans Tjener.

Det var gavnligt for Kold, at han en Tid blev rykket bort til et fremmed Land og et Liv, hvor han kunde lære at tie stille, nøjes med lidt og faa et videre Syn paa Menneskeslægten. Han befæstedes i sit Livssyn, og hans Skoletanker fik

Tid og Ro til at modnes og afklares — til Held og Lykke for ham selv og til Velsignelse for mange Mennesker.

Efter fem Aars Ophold i det fremmede kom han i 1847 hjem til Danmark, blev Huslærer paa Holmsland, var en Tid med i Felttoget 1848, blev Huslærer i Sønder Felding og gjorde Bekendtskab med Vilh. Birkedal og Poulsen Dal. Da Birkedal var flyttet til Ryslinge, fulgte Kold snart efter. Den 1ste November 1849 drog han til Fyn for at holde Skole efter sit eget Hoved.

»Undervisningsteorien har jeg fra Grundtvig; men Praksis vil udvise sig af sig selv. Den læres bedst i Livet.«

Kold begyndte i Ryslinge med en Skole for Drenge i Overgangsalderen; men han blev snart klar over, at det var den voksne Ungdom, han skulde have fat i, og han gik saa over til at holde Højskole. Han havde sine bedste Venner blandt de gudeligt vakte paa Hindsholm, og herfra fik han ogsaa sine første Højskoleelever. Disse Folks Børn skulde gaa i Almueskolen; men her var Forholdene saaledes, at det maatte pine kristeligt vakte Forældre at sende deres Børn derhen. Da Kold ikke holdt Højskole om Sommeren, overtalte de gode Folk paa Hindsholm ham til allerede i *Sommeren 1852* at komme til Dalby og holde Skole for deres Børn, og hermed begyndte den grundtvigske Friskole sit Levnedsløb.

Hvor indgaaende Kold havde klaret sig sine Tanker om Skole og Undervisning, fremgaar tydeligt af den Afhandling: »Om Børneskolen«, som han skrev i 1850 til en Præmiekonkurrence, en Afhandling, der ikke alene har Værdi ved de Tanker, den rummer, men har særlig Interesse derved, at den viser, hvor langt Kold paa dette Tidspunkt er kommen, og hvor sikker han er paa sine Tankers Rigtighed. I det store og hele er det de Tanker om Skole, Opdragelse, Undervisning og Læreruddannelse, som han blev tro hele sit Liv, og som blev virkeliggjort i de Friskoler, for hvilke Friskolen i Dalby blev Moder og Mønster.

I Foraaret 1852 begyndte Dalby Friskole i Skomagerens Storstue, der ellers brugtes som offentligt Danselokale, og i et Brev af 16. Juni 1852 til Sogneforstanderskabet i Dalby gav Skoledirektionen den officiel Anerkendelse. En anden Anerkendelse fremgaar af et Brev, som Kold omtrent samtidig skrev til Algreen i København: »Hils Grundtvig og sig ham, at Børneskolen paa Hindsholm gaar godt med 20 Elever i Sommer, og til næste Sommer ventes 10—15 til. Det er især Børnene, der driver Sagen, da Forældrene ikke vil nægte deres Børn den Fornøjelse, naar de ønsker det.«

Skolen begyndte med 11 Elever, men fik inden Sommerens Udgang 21. Alle Udgifter afholdtes af Kold, der sammen med sin Medhjælper Poulsen Dal fik Kosten paa Omgang hos Skolekredsens Medlemmer. For hvert Barn betaltes der efter en bestemt Skala for Gaardmænd og Husmænd. Havde en Familie flere Børn i Skolen, betaltes det halve for hvert Barn. Allerede næste Sommer fik Friskolen sit eget Hus. Det kneb med at faa en Byggeplads; men endelig lykkedes det at faa en Grund hos Byens eneste Selvejer, og da Kold nu ogsaa flyttede sin Højskole til Dalby, blev der Helaarsskole for Børnene. De blev delt i to Klasser og gik i Skole hver anden Dag Aaret rundt. Børnetallet steg, saa der i 1857 var 76 Børn.

Gamle Elever fra Kolds Friskole har givet den det smukkeste Vidnesbyrd. Det viser, at denne Skole var et Menneskelighedens Værksted, hvor Børnene

færdedes frimodige og glade, fulde af Lærelyst og fængslede af Skolearbejdet. Og saaledes vil ogsaa det almindelige Billede tegne sig af de Friskoler, der snart — som det er bleven sagt — som en Krans af Perler slyngede sig ud over det fynske Land: Sanderum, Ryslinge, Trunderup, Vejstrup, Egebjerg, Sødinge, Rudme, Højby med flere. Og de ynglede ud over Landet i Øst og Vest, i Syd og Nord.

»Friskolen skal ind i vort Folk, selv om den skal gaa som en Kile gennem et Tværtræ«, havde Kold sagt, og det skete. Han hjalp Folk til at komme i Gang og lod sin Medlærer Poulsen Dal række en hjælpende Haand baade her og der. Han talte med Forældrene, naar de kom i Besøg paa Skolen, og han gæstede Hjemmene for at varme Hjerterne og jævne Vejen, hvor der kunde være Tale om at faa oprettet en Friskole. Det var paa Steder, hvor der i Forvejen var noget aandeligt Liv, at der oprettedes Friskoler, hvor de gudeligt vakte havde virket, hvor Vilh. Birkedal havde varmet Sindene, eller hvor Kolds Elever havde bosat sig. Tidt er det Familieforbindelser ud over Sognene, der forplanter Bevægelsen, og ofte synes det, som alt i Forvejen var lagt til Rette af usynlige Hænder. Naar Skolekredsen var der, var Manden der ogsaa. Det begyndte i det smaa, men med Mulighed for Vækst, og som Regel holdt Lærer og Kreds sammen i mange Aar.



Højby Friskole.

Det er det samme Billede, der i store Træk møder os overalt. Friskolen voksede naturligt frem fra neden af, naar Trangen var til Stede, under enkle og beskedne Former. Skolestuen tog man, hvor og hvordan man kunde faa den. Materiellet var mindst muligt og ganske enkelt; thi det gjaldt at faa begyndt; men Skolestuen skulde have en Dagligstues Præg, saa den kunde virke hjemlig paa Børnene: almindeligt Langbord og Bænke, og Læreren som Husfader for Enden af Bordet og saaledes, at han kunde komme rundt til Børnene; Billeder paa Væggene, Gardiner og Blomster i Vinduerne hørte til, saa det hele var venligt og indbydende.

De første Friskoler paa Fyen lignede udvendig mest hyggelige Husmandshjem: det livlige Bindingsværk, det mosgroede Straatag, Stokroser langs Muren, den sirlige og velholdte Have med de grønne veldrevne Marker som Ramme. Senere forandrede de sig efter Tidens Krav, og den første Forandring var det tilbyggede Øvelseshus, der kunde bruges til Gymnastik, til Møder og Fester.

Blandt de Folk, der som Forældre ud over Landet oprettede Friskoler, finder vi en Række af fremragende Mænd: praktisk dygtige og driftige Folk, der oftest er Foregangsmænd paa praktisk-økonomiske Omraader og tidt Sognets og Egnens Tillidsmænd kommunalt og politisk. Men først og sidst er det

Mænd af dyb Alvor, kristeligt grebne, folkeligt bevægede, udviklede og offervillige med et rigt Følelsesliv og en levende Tro. Ved disse Mænds Side og bag dem stod der en Række fromme, stærke Kvinder af lignende Stil og Støbning, som baade i Ord og i Gerning viste deres dybe Sans for Børneopdragelse og Skoleundervisning og deres vaagne Ansvarsfølelse for deres Børns timelige og evige Vel. Ja, tidt var disse Kvinder den egentlige Drivkraft i Bevægelsen.

Friskolelærerne var som Regel Folk fra Landet, ofte var de Smaafolks Børn og gennem deres Barndom og Ungdom praktisk opøvede og uddannede i Landbrug eller Haandværk, af god Familie og vant til nøjsomme Kaar. De var livlige, historisk interesserede, poetisk begavede Mænd med et rigt indre Liv og en stærkt bevæget Ungdom, ofte kundskabsrige og med betydelige Lærergaver, gode Fortællere, barnligt enfoldige Naturer med en levende Kristentro og stor Kærlighed til vort Folks Arv af dybe stærke Minder. De var Menneskevenner, men især Børnevenner. De havde først og fremmest gaaet i Livets Skole og var modnet i Længsel efter at komme til; men ved Siden deraf havde de deres Uddannelse. En Del af dem var »Koldunger«, havde faaet deres Uddannelse paa Kolds Skole og var for Livet prægede af ham. Andre havde faaet deres Uddannelse paa Højskoler som Askov, Vallekilde og Testrup, for derefter at have været en Tid hos en dygtig Friskolelærer f. Eks. hos Rasmus Hansen i Vejstrup eller Knud Rasmussen i Sødinge. Men der var ogsaa mange af de gamle Friskolelærere, der havde gaaet Seminarievejen og havde faaet deres Indvielse til Lærergerningen hos Seminariemænd som Ludvig Chr. Müller, Svendsen, Tang, Skat Rørdam, Ernst Trier, Peter Bojsen og Martin Kristensen.



Klaus Berntsen.

Blandt Ludv. Chr. Müllers Disciple kan nævnes *Morten Eskesen*, dimitteret fra Snested 1848. Efter at have været Lærer forskellige Steder fik han sin egentlige Gerning som Friskolelærer i Odense 1864—1884, tildels samtidig med at Kold holdt Skole i Dalum.

Friskolelærerne var nøjsomme, og de stillede ikke store økonomiske Krav til Kredsen. Det er ubegribeligt, saa langt de kunde komme med lidt; men de var bange for, at det økonomiske skulde træde for meget i Forgrunden og komme til at spille for stor en Rolle, saa at man derover skulde glemme det væsentligste, den indre Oplevelse, som man maatte være taknemmelig for at faa Del i. I Skolen arbejdede de med Liv og Lyst og mange af dem med stor Dygtighed. Gang paa Gang træffer man Vidnesbyrd om, at ogsaa Færdighedsfagene dyrkedes med Iver og med et smukt Resultat, saa at Beskyldningen for, at Friskolen i sin naive Kærlighed til »Livet« ringeagtede Kundskaberne, gælder ikke i Almindelighed.

Det var om ved 1880, at Friskolen netop paa dette Felt blev stærkt kritiseret og derfor kom ind i en skarp Modvind, og det var den djærve og dygtige Præst *Otto Møller* i Gylling, der gik i Spidsen for Angrebet og navnlig i sit Skrift:

»Til Alvor i Skole og Folkeliv«, rettede en haard Kritik mod Friskolen, som man havde gjort til en Legestue. Man havde fortalt og fortalt, skaffet Solskin ind i Skolestuen ved at synge og atter synge og havde ganske glemt, at Skolestuen skulde være en Arbejdsstue, hvor Børnene lærte noget, ogsaa i Historie og Religion.

Modstanderne af Friskolen jublede, medens Vennerne dukkede sig under Angrebets Voldsomhed og følte sig forraadt af en af deres egne, og Otto Møller blev skarpt imødegaaet, bl. a. af *Klaus Berntsen,* der i et langt og dygtigt Indlæg i Skriftet: »Friskolen kontra Præsten Otto Møller i Gylling« viste, at Otto Møller var en helt anden i sit Skolesyn nu, end han havde været før, og gendrev ham med Citater fra hans egne tidligere Skrifter. Svingningen i hans pædagogiske Syn — mente Klaus Berntsen — var dikteret af hans politiske Stade.

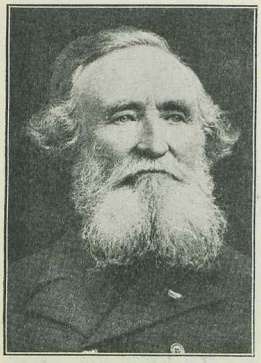

Morten Eskesen.

Baade Klaus Berntsen og andre af Friskolens Venner hævdede med Rette over for den kritiske Præst, at Friskolen ikke ringeagtede Kundskaber, men den satte *Livet* højere; den tilsidesatte ikke Bøger og forstod meget godt at værdsætte selvstændigt og personligt Arbejde fra Børnenes Side; men den mente, at Udenadslæren, Lektier, Overhøring og Mekanik paa det aandelige Omraade gjorde Barnesjælen Fortræd og nødvendigvis maatte føre til, at man foretrak det uvæsentlige for det væsentlige. Friskolen vilde slet ikke radikalt bryde med det gamle; men den vilde tværtimod gaa tilbage til det gamle, gaa bagom 1814 til det gamle Dannelsesgrundlag: Myterne, Sagnene, Eventyrene, Viserne og Ordsprogene, til hele Folkeoverleveringen for netop derigennem at give virkelig Oplysning om Livet og skabe Sammenhæng i Folkets Tilværelse ved at meddele det allerede i Børneskolen en hjemlig og menneskelig Dannelse som Grundlag for det sunde og rige Kristenliv, man for Alvor maatte ønske Folket.

Otto Møllers Angreb gjorde Friskolen Fortræd. Men hvis det kan siges, at den fra denne Tid mere fæstede Opmærksomheden ved Kravene om Kundskaber og lagde større Vægt paa Færdighederne, skyldtes dette dog mindre Otto Møller, end det skyldtes, at Tiden var bleven en anden, og at i det hele taget Ting af mindre Værdi var kommen i Forgrunden under det politiske Uvejr. Folkets Krav gik mere i Retning af praktisk Dygtiggørelse end indre Udrustning, og den offentlige Folkeskole var efterhaanden bleven anderledes, idet den baade havde lært af Friskolen og været under Paavirkning af de Tanker, som havde baaret Friskolen frem.

Paa Rigsdagen hævdede *Harald Holm,* at Friskolen var Aarsag til den bedre Undervisning i den offentlige Folkeskole, medens *Berg* mente, at begge Skoleformer var Frugt af de samme Kræfter. Men vi maa sige, at har Friskolen øvet Indflydelse paa den offentlige Skole, er det gennem det, som Otto Møller angreb den for, det, som gav den sit ejendommelige Præg, og ved hvilket den vandt sin særegne Plads i dansk Skoleliv og i Forældrenes saa vel som Børnenes Hjerter.

Paa forskellige Maader søgte Friskolens Venner at styrke deres Stilling og grundfæste Friskolen, baade økonomisk og i Forhold til Lovgivningen.

Friskolen har haft sine egne Blade: »Fylla«, »Friskolens Tidende« og »Bavnen«; men der er ogsaa andre Blade, som har aabnet deres Spalter for Friskoletankerne, f. Eks. »Dansk Folketidende«, »Fyns Tidende« og »Højskolebladet«.

»*Dansk Friskoleforening*« har haft stor Betydning for hele Friskolebevægelsen. Den første Friskoleforening var »Selskabet for den danske Almueskole«, der blev oprettet i 1856, og hvis Formand var Pastor V. Bloch i Kerteminde. Foreningen vilde »befordre Oprettelsen af frie Almueskoler« med Kolds Skole i Dalby som Mønster; men ved Siden heraf vilde den ogsaa virke hen til en Reform i Statens Almueskolevæsen. Det varede dog ikke længe, før den indskrænkede sit Formaal til Arbejdet for Friskolerne. Oprettelsen af »Selskabet for den danske Almueskole« vakte et vældigt Røre paa Nordfyn; der udbrød straks en Avisfejde i Anledning af Selskabets Formaal med meget hidsige Indlæg imod og med et dygtigt Forsvar for Selskabet fra Pastor Bloch, og paa Hindsholm fandt Modstanderne hinanden i Modselskabet »Landboforeningen for Hindsholm«, der indsendte et Andragende med mange Underskrifter til Ministeriet for at standse den grundtvigske Bevægelse, der truede med at gøre saa stor Fortræd baade i Kirken og Skolen.



Klaus Berntsen.

Det varede dog ikke længe, før Striden døde hen, og »Selskabet for den danske Almueskole« opløstes. Men snart følte det, at man inden for Friskolens Venner trængte til en Organisation. Ved Friskolemødet i Odense i 1878 slog Jørgen Pedersen, »Fyns Tidende«, til Lyd for Sagen; ved et Møde i Lunde Friskole paa Fyn ved Nytaarstid 1886 enedes man om at oprette en Friskoleforening, og ved et Møde i Fredericia senere paa Aaret stiftedes »Dansk Friskoleforening« som et »Middel til Forbindelse, Sammenhold og Samvirken mellem Friskolens Venner over hele Landet«. Foreningens Formand blev Friskolelærer *Laurs Rasmussen*, Ringe.

Foreningen deltes i Afdelinger, der bestaar af Kredse, og Afdelingsformændene danner Foreningens Repræsentantskab, der i afgørende Spørgsmaal, vedrørende Friskolen og dens Forhold til Lovgivningsmagten, eller ved Vedtægtsforandring bliver tilkaldt af Bestyrelsen for sammen med den at træffe de fornødne Afgørelser.

Foreningen skulde søge at naa sit Formaal ved at holde Fællesmøder hvert Aar; ved at anskaffe og tilvejebringe saa godt og billigt Skoleudstyr som muligt; ved at samle statistiske Oplysninger om Friskolernes Antal, Størrelse, økonomiske Vilkaar m. m.; ved at arbejde hen til at understøtte Friskolelærernes efterladte samt ældre og svagelige Lærere og Lærerinder og ved, at Foreningen til enhver Tid søger at varetage Friskolens Tarv i Forhold til Lovgivningen.

Møderne er en meget væsentlig Side af Foreningens Virksomhed, og her er der Grund til at nævne Fastelavnsmøderne i Odense, der allerede begyndte i 1868, men senere blev overtaget af »Dansk Friskoleforening«. Der er de jydske, fynske og sjællandske Sommermøder. De holdes skiftevis i Kredsene, og de fremmede Gæster indkvarteres hos Kredsens Medlemmer. Man samles til Foredrag, Forhandlinger og fælles Kaffebord; men det mere personlige Samvær spiller ved disse Møder en stor Rolle. Friskolefolk fra forskellige Egne mødes paa den Maade, kommer i hinandens Hjem, faar talt med hinanden om mangt og meget, Venskaber bliver indledet, Forbindelser bliver bragt til Veje, og der spændes Traade fra Sted til Sted, som styrker Bevægelsen og holder sammen paa Medlemmerne. Denne mere intime Berøring maa ikke undervurderes; men selvfølgelig er Hovedsagen den, at man inden for den enkelte Landsdel faar talt ud med hinanden om det, der brænder. Endelig er der de smaa Møder hjemme, Forældremøder, eller hvad man vil kalde dem, der skaber Enhed og Samdrægtighed i det hjemlige Arbejde, holder Forbindelsen ved lige mellem Hjemmene og mellem disse og Skolen. Her er det navnlig om at gøre at holde Lamperne brændende, saa man føler, at »det er Gammen at sidde sammen, hvor Arneflammen er Kærlighed«.

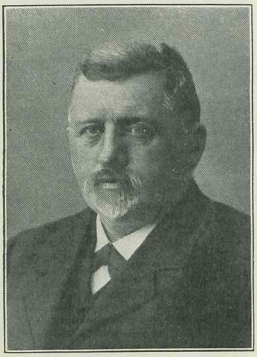

Laurs Rasmussen.

En egen Form for Møder er de Kursus for Friskolens Lærere og Lærerinder, som »Dansk Friskoleforening« lader afholde hvert Aar i August Maaned, og som varer fjorten Dage. Disse Kursus afholdes paa Højskolerne, hvor der er baade Hus- og Hjerterum, og de flytter rundt til de forskellige Landsdele. Disse Kursus har Betydning ved det Arbejde, der gøres i de forskellige Fag, hvor man ikke alene faar ny Viden og faar opfrisket den gamle, men hvor man ogsaa lærer ny Metoder at kende og faar tekniske Undervisningsspørgsmaal gennemgaaet. Foredragene vækker nye Tanker, som man bringer med hjem til Glæde og Gavn baade for Skolen og for Kredsen. Dette er den ene Side af Kursuset. En anden og særdeles væsentlig Side er Samværet og Samlivet. De gifte Lærere har som oftest deres Koner med, saa der er samlet mange Familier, der staar i den samme Gerning og er undergivet de samme Vilkaar paa forskellige Steder i Landet. Det, at de lever fjorten Dage som en stor Familie og er sammen med de unge Lærere og Lærerinder under det hele: ved Foredragene og under Morgensangen, ved Arbejdet i Skolestuen og Gymnastiksalen, ved Maaltiderne, paa Legepladsen og Plænerne ved de mange Spil i Fritiden, ved Forhandlingerne, ved Underholdningerne og paa Udflugterne til de naturskønne og historisk bekendte Steder, er sammen under den samme Gæstfrihed og Hygge, som Højskolerne møder dem med — alt dette, denne Side af Kursuset er ikke den mindst vigtige. Kammeratlivet styrker og opliver; man hjælper hinanden til Rette gennem Samtaler, vinder nyt Mod og stærkere Tro paa sin Sag og paa Gerningen med Børnene til daglig. Man lærer en ny Egn

af Landet at kende og kommer hjem med friske Indtryk til det daglige Arbejde og de smaa Forhold efter Ferien.

I 1890 holdtes det første af disse Kursus, og siden har Friskolekursuset været et fast og fornøjeligt Led i Friskoleforeningens Arbejde til Gavn for Lærere og Lærerinder og dermed for hele Skolegerningen ud over Landet, ligesom Kursuset føles som en frisk Oplevelse paa det Sted og i den Egn, hvor det afholdes.

Staten og Friskoleforeningen støtter Kursuset. Deltagernes Antal er stadig steget og er nu ca. 150.

Det almindelige Indtryk, som man ved et saadant Kursus faar af Friskolens Lærere og Lærerinder, er dette, at de er levende optaget af deres Gerning med Børnene i Skolen og med de unge i Aftenskolen og i Gymnastiksalen saa vel som af det aandelige Liv i Kredsen og i Landet i det hele taget. De interesserer sig for Spørgsmaalene, maaske ikke mest de specielt pædagogiske og metodisk faglige, skønt de ogsaa her er ivrige efter den rigtigste og bedste Orientering, men især de almen-menneskelige Sider af Skole- og Folkeliv, den historiske, religiøse og personlige Linie i Undervisningen. Det synes at ligge bagved i Sindene, at naar man blot bliver et levende og interesseret Menneske med aaben Sans for Slægtens Spor i stort og smaat, for Folkeliv og Kristenliv i Tilknytning til, hvad der er rundet af dybe hjemlige Kilder og groet af den danske Muld, vil man ogsaa nok faa den rigtige Indstilling til de forskellige brændende Skolespørgsmaal og finde den Form, der passer en selv og Børnene bedst og i det store og hele bærer den rigeste Frugt.

»Kundskaber er gode; men først maa Livet komme« — denne koldske Læresætning har stadig Gyldighed, og Friskoleforeningens Feriekursus er en naturlig Fortsættelse af de koldske Høstmøder til Bevarelse af Varmen og Gløden i Arbejdet.

En anden Side af Friskoleforeningens Virksomhed skulde være den at kunne understøtte ældre veltjente Lærere og Lærerinder samt deres efterladte. Her var der en Opgave, som maatte løses, og ved Friskolemødet i Odense 1882 blev Friskolefondet dannet. Dette Fond er i Aarenes Løb vokset ved Indsamlinger i Kredsene, ved Møder, ved Gaver og Legater, saa det i 1927 havde en Formue paa 58.000 Kr. samtidig med, at der samme Aar var uddelt Understøttelser til et Beløb af ca. 8000 Kr. Dette i Forbindelse med den saakaldte Efterlønskasse, hvortil Staten yder et bestemt Bidrag i Forhold til, hvad der er indbetalt af Kredsene og de enkelte Medlemmer, har i nogen Maade bødet paa de trange Kaar, som de svagelige eller gamle Lærere og Lærerinder og deres efterladte ellers har været henvist til.

Endvidere har »Dansk Friskoleforening« haft den saare betydningsfulde Opgave til enhver Tid at varetage Friskolens Tarv i Forhold til Lovgivningen, og her har Foreningen maaske sin allervigtigste Opgave, idet Lovgivningen kan betyde Liv og Død for Friskolen.

Her er der for det første den Side af Lovgivningen, som angaar Friskolens indre Liv og ledende Principper: Forældrenes Ret til at bestemme angaaende deres Børns Undervisning, angaaende Tilsyn, Eksamen, Fag, Skoletid, Lærer og Undervisningsmaade, Skolens indre Selvstændighed i det hele taget. For det andet er der Skolens økonomiske Selvstændighed, paa hvilket Felt det synes

berettiget, at de, der selv bekoster deres Børns Undervisning og Uddannelse, fritages for gennem deres Skatter at betale til det offentlige Skolevæsen. Hvert Barn i Friskolen synes at maatte have Krav paa et Tilskud af samme Størrelse som det Beløb, et Barn i den offentlige Skole gennemsnitlig koster Stat og Kommune, ud fra den Tankegang, at det offentlige maa stille sine Børn og Borgere ens. Det har været Foreningens Opgave i Forhandling med Myndighederne og Lovgiverne at hævde og værne om Forældrenes fulde Ret paa disse Omraader.

Efter Skoleloven af 1814, Lov af 2. Maj 1855, Lov af 29. Marts 1904, Grundloven af 5. Juni 1915 og Lov af 1. Maj 1923 angaaende Folkeskolens Administration i de sønderjydske Landsdele er i Danmark ethvert normalt Barn mellem 7—14 Aar undervisningspligtigt, saafremt det har fast Ophold her i Landet, og Undervisningspligten sætter samme Grænse for alle Børn, hvad enten de undervises i den offentlige Folkeskole, i den private Folkeskole eller i Hjemmet. Ansvaret for Undervisningspligtens Opfyldelse paahviler Børnenes Forældre, Værge eller Husbonde og fyldestgøres ved Barnets Optagelse i Folkeskolen, hvor — ifølge Grundloven — de Børn, hvis Forældre ikke har Evne til at sørge for deres Oplærelse, har Ret til fri Undervisning.

Ifølge Skoleloven af 1814 § 18, der lyder saaledes: »Forpligtelsen til at lade Børn eller Tyende søge Almueskolen bortfalder for dem, som ved en Student, seminaristisk oplært Skolelærer eller paa anden Maade saaledes drager Omsorg for deres Børns, Myndlingers eller Tyenders Undervisning, at Amtsskoledirektionen efter indhentet Oplysning fra Skolekommissionen finder anden Skolegang for disse ufornøden« — staar Skoledirektionen frit med Hensyn til at godkende Privatundervisning. Den skal indhente Erklæring fra Skolekommissionen, men afgør selv, om den vil tage Hensyn til denne Erklæring. Det er Lærerens Person eller de Forhold, hvorunder Privatundervisningen finder Sted, der skal godkendes, og er Lovens Betingelse til Stede, vil Godkendelse vel næppe kunne nægtes. Under Forhandlingerne om Lov af 2. Maj 1855 blev det fremhævet, at Bestemmelsen fra 1814 fremdeles havde sin Gyldighed, og Hall, der da var Minister for Skole- og Undervisningsvæsenet, udtalte som sin Mening, at Skoledirektionen paa Forhaand ikke kunde nægte nogen den i § 18 nævnte Tilladelse.

Der er her ikke nogen Modsætning til den nyere Lov af 2. Maj 1855, hvor der er Tale om Kontrol med de privat underviste Børns Standpunkt. Staar Børnene Maal med den offentlige Skoles, er Privatundervisningen lovlig. Har en Privatskole søgt og faaet Skoledirektionens Godkendelse, er den antagelig helt fri for Skolekommissionens Tilsyn. Har den ikke det, maa den rette sig efter Loven af 2. Maj 1855 § 1, der lyder:

»Forpligtelsen til Skolegang bortfalder for de Børn, hvis Forældre eller Værger erklære selv at ville sørge for deres Undervisning og regelmæssigt, efter Tilsigelse, lader dem møde til Overhøring i Distriktets Skole ved hver ordentlig Eksamen, saa længe som Børnene ved disse Prøver af Skolestyrelsen, nemlig Skolekommissionen, skønnes at besidde samme Grad af Kundskab og Færdighed i de foreskrevne Undervisningsgenstande, som Børn af samme Alder i Gennemsnit opnaar i Skolen.«

En vigtig og væsentlig Undtagelse fra Regelen om Børns Tilsigelse til Folke-

skolens Eksamen gives i Lov af 30. September 1864 § 2, idet der her gives en Privatskole Ret til at faa de lovbefalede Eksamener afholdt paa selve Skolen, hvis Skolens Bestyrer tre Maaneder før har gjort Anmeldelse om Skolens Eksistens og godtgør, at Skolen til Stadighed søges af mindst 10 Børn, samt fremlægger Vidnesbyrd om sin Duelighed som Lærer.

Samme Lov bestemmer, at de privat underviste Børn er fritaget for Overhøring i Religionskundskaber, Bibelhistorie deri indbefattet, saafremt de for Distriktets Skolebestyrelse fremlægger skriftligt Vidnesbyrd fra en i Folkekirken ansat Sognepræst eller residerende Kapellan om, at de i Forhold til deres Alder besidder tilstrækkelige Kundskaber i saa Henseende.

For at et Barn skal kunne anses for udgaaet til Privatundervisning, maa der være sket Anmeldelse til det offentlige Skolevæsen. Udmeldelse af den offentlige Skole kan ske til enhver Tid og uden særlig Begrundelse; men det kan dog forlanges meddelt, af hvem det skal undervises.

Grundloven af 5. Juni 1915 sikrer Retten til Privatundervisning, idet § 3 lyder saaledes:

»Forældre eller Værger, der selv sørger for, at Børnene faar en Undervisning, der kan staa Maal med, hvad der almindeligt kræves i Folkeskolen, er ikke pligtige til at lade Børnene undervise i Folkeskolen.«

I Strid med denne Grundlovsparagraf synes det at være, naar det i Lov af 17. Maj 1916 hedder, at Børn, der vedblivende har søgt den offentlige Folkeskole til det fyldte 13. Aar, ikke kan udskrives til privat Undervisning uden Skolekommissionens Samtykke; thi en almindelig Lov kan ikke indskrænke en i Grundloven hjemlet Ret. Kan man uden videre sætte en Grænse ved 13 Aar, kan man ved en anden almindelig Lovbestemmelse sætte Grænsen ved et hvilket som helst andet Alderstrin, og det vil sige, at Grundlovsbestemmelsen som saadan er illusorisk.

I de anførte Lovbestemmelser har vi altsaa Grænserne for Privatundervisningens Ret. Men da det stadig enten er Skoledirektionen, der skal »tillade« Privatundervisning, eller Skolekommissionen, der skal skønne angaaende Børnenes Standpunkt, er Forældrenes Ret endnu stærkt begrænset, og Friskolens Tilhængere er klare over, at der endnu er et Stykke Skoletvang tilbage her i Landet, som var værd at faa afskaffet. Derfor har »Dansk Friskoleforening« stadig arbejdet for, at Lovgivningen maatte naa til fuldt ud at anerkende Forældrenes Ret.

I 1873 endte Friskolemødet i Odense med Vedtagelsen af følgende Resolution:

»Forældrene bør ikke stilles under noget som helst Formynderskab, hverken Statens eller Sogneraadets, med Hensyn til deres Børns Opdragelse og Undervisning.«

Herfra fører der en lige Linie ned til de stærkt besøgte Sendemandsmøder i Odense i 1925 og 1931, hvor man i Anledning af Lovforslag om Tilsyn i Skolen gennem vedtagne Resolutioner har hævdet Forældrenes Krav og Ret. Resolutionen fra Mødet i 1931 lyder saaledes:

»Forældre og Værger bør have det fulde Ansvar for deres Børns Undervisning og Opdragelse. Derfor bør Tilsynet med private Skoler (Friskoler) overlades til Forældrene, der ved et Forældrenævn eller ved Skolens Bestyrelse afgiver til Undervisningsministeriet de fornødne Oplysninger. Forældre og Vær-

ger, der over for de offentlige Myndigheder erklærer selv at ville sørge for deres Børns Undervisning, fritages for Tilsyn.«

Trods nogen Indskrænkning af Forældrenes Ret er den danske Lovgivning Udtryk for, at der her i Landet skal være Plads for baade Hjemmeundervisning og Privatskoler, og der er ingen Tvivl om, at det er Grundtvigs Tilhængere, der særlig har medvirket til, at denne Linie i Lovgivningen er bleven saa tydelig, som den er. Men ogsaa Folk, der stod i dyb Modsætning til Grundtvig, har medvirket paa dette Felt, f. Eks. er Professor Madvig mere end nogen anden Fader til Loven af 2. Maj 1855, selv om vi naturligvis ikke maa glemme, at Røret om Skoletvangen paa Rigsdagen var skabt af grundtvigske Folk som Pastor Hass og Provst Bloch.

Med Hensyn til den økonomiske Side af Friskolens Liv har »Dansk Friskoleforening« ogsaa været ivrig og virksom for at hævde Forældrenes økonomiske Frihed og Ret, og her har Arbejdet gaaet i Retning af at skaffe Friskolerne økonomisk Støtte fra Stat og Kommune. Lovgivningen har ogsaa efterhaanden imødekommet dette Krav. Siden 1899 har Friskolerne faaet Statstilskud. Beløbet var først 35,000 Kr., der i 1904 forhøjedes til 45,000 Kr. Til at begynde med var Statstilskudet afhængigt af, om Kommunen ydede Tilskud. I 1908 ophævedes denne Afhængighed af Kommunetilskudet, og samtidig forhøjedes Statstilskudet til 110,000 Kr., det vil sige 12 Kr. pr. undervisningspligtigt Barn, der søger Friskolen; men Statstilskudet var afhængigt af, om Skolen førte Protokol over Skolens Elever, Forsømmelser m. m.

Dette Protokolspørgsmaal vakte en hel Del Røre inden for Friskolen. Men der var ingen Vej udenom. Vilde man have Del i Statstilskudet, maatte man tage Protokollen. De fleste mente, at der heller ikke vilde være nogen Fare derved; men alle var enige om at gøre mindst muligt ud af denne Protokol.

I samme Lov fik Privatskolens Lærere Ret til at tage indtil 8 Aars Tjenestealder med over i den offentlige Skole.

Friskolen har endnu ikke opnaaet den fulde økonomiske Frihed, nemlig dette, at Skolepengene følger Barnet, hvad enten det undervises privat eller offentligt. Kommunetilskudene flyder sparsomt, ikke mindst i Byerne, og derved hindres faktisk Smaafolk i at bruge deres grundlovsmæssige Ret til at sende deres Børn i den Skole, hvor de helst vil have dem undervist.

»Dansk Friskoleforening« er den grundtvigske Friskoles Organisation; men det siger sig selv, at hvad der, til Dels ved denne Forenings Hjælp, er vundet med Hensyn til Friskolens indre og ydre Frihed, er vundet til Fordel for alle Privatskoler, hvad enten de er grundtvigske eller ikke, og det er ogsaa vundet for *de* tyske Privatskoler, der siden Genforeningen i stigende Tal er vokset frem i Sønderjylland.

Ifølge Indberetninger fra de sønderjydske Amter var der i 1931 ialt i denne Landsdel 36 Privatskoler med 1892 Børn. Deraf var de 25 tyske Privatskoler med 1188 Børn. Lovgivningen sikrer disse tyske Privatskoler Statstilskud efter de almindelige Regler, »naar Omstændighederne taler derfor«, og de faar alle Statstilskud. Forudsætningen herfor er, at de giver tilfredsstillende Undervisning i Hovedfagene; men med Hensyn til Undervisning i Modersmaalet maa det naturligvis være Børnenes Kendskab til Tysk, der vurderes, og det er Skole-

direktionen — Amtsskolekonsulenten — der fører Tilsyn med de ikke-eksamensberettigede tyske Privatskoler.

Naar der i Aarene siden Genforeningen stadig er bleven flere tyske Privatskoler, er Grunden dertil bl. a. den, at Tyskerne i de paagældende Kommuner er for faa til at kunne samle det tilstrækkelige Antal Børn til en tysk Afdeling ved den offentlige Skole. I den private Skole kan der samles Børn fra flere Skoledistrikter, og man er her mere Herre i sit eget Hus. I Privatskolerne er man ved Ansættelse af Lærere ikke henvist til alene at ansætte Personer med dansk Statsborgerret, hvorfor der ogsaa ved flere Privatskoler er ansat Lærere, som er tyske Statsborgere, men som bor i Danmark med Opholdstilladelse fra den danske Regering.

Kun ganske enkelte tyske Privatskoler faar Kommunetilskud. Det er ikke her som ellers i Danmark Forældrekredsen eller den enkelte Skoleleder, der opretter og ejer Skolen. Alle de tyske Privatskoler i Sønderjylland er oprettede og ejes af »Den tyske Skoleforening for Nordslesvig« (Deutscher Schulverein für Nordschleswig); men de støttes stærkt fra Tyskland af Institutioner, Foreninger og Privatpersoner eller gennem et saakaldt »Fadderskab« eller en »Fadderby«. Det vil sige, at en interesseret Kreds et bestemt Sted i Tyskland støtter en bestemt Skole i Sønderjylland.

Ligesom der ligger noget særligt bag »de stærke Jyders« Skoler og de grundtvigske Friskoler, saaledes er der ogsaa noget særligt, de tyske Privatskoler værner om, nemlig det nationale. Ogsaa de ganske enkelte fri Skoler her i Landet, som er oprettet i Tilslutning til de moderne nyeuropæiske Skoletanker, f. Eks. Montessoriskolerne, har noget specielt, som præger Skolens Liv; men ellers er den store Mængde af Privatskoler i By og paa Land ikke oprettet i Tilslutning til en særlig Idé. De er Privatskoler; dermed er deres Ejendommelighed givet; men dette udelukker naturligvis ikke, at den enkelte Skole i høj Grad er noget for sig, dels ved Lederens Personlighed, dels ved den Kreds, der slutter sig om den. Men selvfølgelig bestaar de alle i Kraft af den frivillige Tilslutning og bliver alle holdt oppe økonomisk gennem den personlige Offervillie fra Forældrenes Side, ligesom de lever deres Liv inden for de samme Loves Hegn. Hver af de enkelte Skoler har sin Livsberettigelse, saa længe der er en Forældrekreds, som mener, at netop denne Skole løser sin Opgave mere tilfredsstillende end andre, og Folkelivet er veltjent med, at den faar Lov og Lejlighed til at leve og trives; thi jo frodigere Folkelivet rører sig, des flere forskellige Udtryk vil det give sig ogsaa skolemæssigt.

I Aaret 1929 var der her i Landet ialt 574 Privatskoler, af hvilke 135 havde Eksamensret, og i disse Skoler var der 47,428 Børn. Selv om disse Tal ikke siger noget om den private Skoles Betydning, fortæller de, at der er mange Forældre i Danmark, der ønsker selv at vælge den Skole, hvori deres Børn skal gaa.

Hvor mange af disse Privatskoler der er grundtvigske Friskoler, lader sig selvsagt ikke afgøre statistisk; men her skal dog fremsættes enkelte Tal, uden at disse Tal gør Fordring paa at udtrykke noget afgørende.

Fra 1852 til 1900 var der oprettet 79 Friskoler, der i dette Aar havde et Børnetal af 3085, som blev undervist af 118 Lærere og Lærerinder for en Pengeløn af 54,060 Kr., og heraf ydede Kommunerne 6486 Kr. Disse Tal viser, at det i 1900 kostede 17,5 Kr. at faa et Friskolebarn undervist, og at Kommunetilskudet

dertil var ca. 2 Kr. Gennemsnitslønnen var dette Aar 458 Kr. Disse Tal er dog ikke det nøjagtige Udtryk for Kredsenes Udgifter og Lærernes Løn; thi Kredsene maa ogsaa forrente og afdrage Bygningerne, betale Vedligeholdelse og Brændsel samt anskaffe Skoleudstyr og Undervisningsmidler, ligesom Læreren ofte dengang fik en Del af sin Løn i Naturalier. Efter 1900 fik Friskolerne Statstilskud. Som Følge heraf steg Antallet af Skoler, saa »Dansk Friskoleforening« i 1910 talte 144 Kredse og i 1920 155 Kredse med lige saa mange Skoler.

En Del Friskoler er saa store, at de har baade Lærer og Lærerinde, ved en hel Del smaa Friskoler er der en Lærerinde.

Ogsaa nu er der mange Friskolelærere og Lærerinder, der har den almindelige Læreruddannelse; men der er ogsaa en Del, som har uddannet sig frit, dels paa Uddannelsesskolerne i Ringe og Elbæk, dels paa anden Maade. Medens Privatskolerne i Almindelighed holder sig til de Lærere, der har den officielle Læreruddannelse, har man i Friskolerne aldrig saa meget spurgt om nogen bestemt autoriseret Uddannelse som om Lyst, Anlæg og menneskelig Udvikling i det hele taget ud fra Følelsen af, at dette sidste var det mest afgørende; men det betyder ikke, at man underkender Uddannelsens Betydning; thi allerede tidligt i Friskolens Historie var dette Spørgsmaal fremme til Drøftelse, og der var Planer fremme om en Skole til Uddannelse af Friskolelærere. Sagen blev dog foreløbig stillet i Bero; men senere tog først Uddannelsesskolen i Ringe og derefter Uddannelsesskolen i Elbæk Opgaven op.

Her er nu i store Træk paavist, hvorledes Udviklingen af den private Folkeskole uden for København er foregaaet. Denne Skole er en Kendsgerning i vort Skoleliv; den har imødekommet et folkeligt Behov og har løst en Opgave, som naturligt var den stillet, og hvorved den har vist sin Berettigelse. Der er ingen Tvivl om, at den ogsaa i Fremtiden vil have sin særlige Opgave og Betydning, og det af Regeringen forelagte Lovforslag om Folkeskolens Styrelse og Tilsyn synes at ville give den private Skole Lejlighed til at leve sit Liv under endnu friere Kaar end hidtil. Derved vil dens Stilling støttes, og den vil have Mulighed for bedre end før at fylde sin Plads og gøre sin Gerning til Folkelivets Tarv i fredeligt Samarbejde med den offentlige Skole.

FÆRØERNES SKOLEVÆSEN.

Af Overlærer ved Thorshavn Realskole E. BUSK.



OM bekendt gaar Færøernes Historie tilbage til Harald Haarfagers Tid, og de første Beboere var utilfredse Nordmænd, som her fandt den Frihed, der blev dem nægtet i deres Hjemland. I Norge var der paa den Tid ingen Undervisningsanstalter, og det er derfor naturligt, at Udvandrerne ikke paa Færøerne har følt Savnet af saadanne. Imidlertid har til Tider en eller anden udmærket sig ved Snildhed, Forstand, Vaabendygtighed og Lovkyndighed og derved erhvervet sig Anseelse, saaledes at han er blevet søgt som Lærer, ej alene af sine nærmeste Frænder, men ogsaa af andre. Han har saaledes kunnet samle en Kreds af unge om sig, som for kortere eller længere Tid optoges i hans Hus. En saadan Lærer vides den navnkundige Trond i Gøte at have været. Hvad har nu »Eleverne« lært i en saadan »Skole«? Først og fremmest er de blevet undervist i den nordiske Gudelære. Forfædrenes Bedrifter er blevet fremstillet for dem. De er daglig blevet øvet i Vaabenbrug. Og endelig har de maattet lære Landets Love at kende.

Med Kristendommens Indførelse ansættes der Præster omkring paa Øerne. Men den katolske Gejstlighed var jo ingen Steder ivrig efter at udbrede Oplysning blandt Menigmand, og det ses da heller ikke at have været Tilfældet paa Færøerne, hvorimod Hjemmeundervisningen stadig fortsættes og udvikles. Det er dog først, efter at »den danske Skole« er oprettet i Thorshavn (1632), at der sker nogen synderlig Forbedring af Undervisningen i Bygderne, idet Elever herfra, naar de vendte tilbage til deres Hjembygd, ofte meddelte Undervisning til deres Bysbørn, der saaledes lærte at læse og skrive.

Frederik IV's Iver for at forbedre Undervisningen strakte sig ogsaa til Færøerne, hvor man fra 1720 begyndte at ansætte Vandrelærere; og det var Hensigten, at der skulde gives Skoleundervisning i alle Bygder. 1738 befales Pontoppidans Forklaring indført i alle Skoler, og et Par Aar senere kommer fra Biskop *Hersleb* en Bekendtgørelse om Skolevæsenets Indretning. Befolkningen var imidlertid uhyre konservativ og betragtede alt nyt med afgjort Mistillid. Nu var man vant til Hjemmeundervisningen og tilfreds med den. De paatvungne Lærere vilde man derfor ikke finde sig i, og man vægrede sig ved at stille en »Glasstue« til Raadighed til Undervisningslokale. Øernes store Fattigdom og spredte Bebyggelse var ligeledes meget alvorlige Hindringer for et ord-

net Skolevæsen, og trods alle Befalinger og Bekendtgørelser lykkedes det ikke at faa et saadant gennemført i denne Omgang. De Steder, hvor der var gjort en Begyndelse, faldt man lidt efter lidt tilbage til Hjemmeundervisningen, og naar undtages, at der omkring 1800 fremkommer nogle Forslag fra forskellige færøske Præster, bl. a. *Joachim Begtrup,* er der nu Ro om Undervisningsspørgsmaalet i Bygderne indtil 1816, da Færøerne faar egen Amtmand. Mange af Amtmændene var stærkt interesserede i at forbedre og ordne Undervisningsforholdene. Navnlig Amtmand *Tillisch* virkede ihærdigt for at oprette Skoler og ansætte Vandrelærere. Men da der ikke fandtes Lovhjemmel til at gennemtvinge hans Forslag, svarede Resultatet ikke til hans Anstrengelser og Forhaabninger.

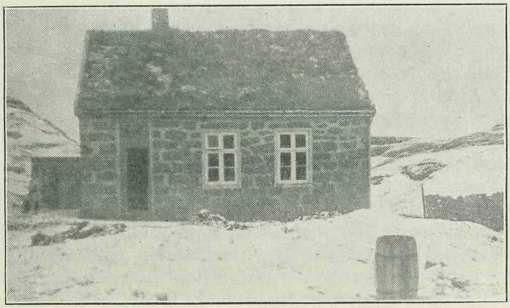

Hvidenæs Skole paa Strømø.

Skoletvang indføres imidlertid ved *Provisorisk Reglement af 28. Maj 1845.* Der skal nu bygges Skoler og ansættes Lærere. Men dette koster Penge, hvorfor der paalægges Befolkningen »Skoleskat«. Det er muligt, ja, vel endog meget sandsynligt, at Reglementet var blevet efterkommet, hvis man var blevet fri for Skoleskatten. Men denne vakte en Storm af Misfornøjelse. Man havde ikke bedt om Skoler; man havde ikke bedt om Lærere. Det hele var paatvunget. Skulde man saa oven i Købet betale for det! Ikke tale om. Og Skoleskatten blev ikke betalt.

Allerede 1848 er Amtmanden klar over det umulige i at gennemføre Reglementet, og i Marts 1849 indkaldes en Forsamling af Præster, Lærere o. a. til Møde i Thorshavn for at drøfte Skolevæsenet i sin Helhed. Der var næsten almindelig Enighed om at ønske Skoletvangen ophævet. Dette skete ved *Lov af 1. Marts 1854.* Ved denne Lov ophæves det offentlige Skolevæsen i Bygderne, og det overlades til Forældrene at sørge for deres Børns Undervisning. Det paalægges Præsterne at have nøje Tilsyn med, at ethvert Barn over 7 Aar »erholder tilstrækkelig Færdighed i Læsning samt fornøden Religionskundskab«.

Da Befolkningen nu havde faaet sin Vilje m. H. t. Ophævelse af Skoletvangen, begyndte man hist og her *ad frivillig Vej* at oprette Skoler. Man søgte og fik Støtte af Staten baade til Opførelse af Skolebygninger og til Lærerløn. Da der

saa (1870) oprettedes et Seminarium i Thorshavn til Uddannelse af Almueskolelærere i de færøske Bygder, var Tiden moden til at gaa over til Skoletvang. Dette skete ved *Lov af 28. Februar 1872*.

Hermed afsluttes i det væsentlige Hjemmeundervisningens Periode. Man maa ikke tro, at Hjemmeundervisningen var tilfældig og vilkaarlig. Tværtimod. Man ansaa det for en hellig Pligt og satte en Ære i at give Børnene saa god en aandelig Ballast som muligt. Vi ser da ogsaa, at fremmede, som har besøgt Øerne, omtaler Befolkningen som vel oplyst og især meget bibelkyndig. Bibelen har nok været »Bøgernes Bog« i Hjemmene. Desuden har Kingos Salmebog og Brochmands Postil været uundværlige. Endvidere har de gamle Kvad været lært udenad af Slægt efter Slægt. Det er derfor en betydningsfuld og meget interessant Periode, der her afsluttes.



Tofte Skole paa Østerø.

I Løbet af de 60 Aar, der er gaaet, siden Loven af 28. Februar 1872 traadte i Kraft, er der ansat Lærere i *alle* Bygder, hvor der er skolepligtige Børn. Til at begynde med var det meget almindeligt, at en Lærer havde fra 3 til 5 Bygder at undervise i. Men efterhaanden som der uddannedes flere Lærere, blev Distrikterne delt. I Aarene efter Krigen er der sket meget store Forbedringer, dels paa Grund af den forøgede Tilgang til Lærerstanden, foraarsaget ved Lønningsloven af 12. Juni 1922, dels som Følge af Pengerigeligheden i Efterkrigstiden, og endelig fordi saavel Autoriteterne som Befolkningen har vist stor Interesse for Sagen. Ved Krigens Slutning var der 3 Lærerembeder, hvortil der hørte 4 Skoler, og mange, hvortil der hørte 3. Dette Forhold er nu ganske ændret. De sidste Embeder med 3 Skoler er blevet delt i 1932, takket være Anordning af 22. Juli 1931 om Ansættelse af Vandrelærere. I Henhold hertil skal den Kommune, hvori en Vandrelærer ansættes, kun yde ham Bolig. Denne Anordning har virket saa udmærket, at der allerede er ansat en halv Snes Vandrelærere, og Følgen heraf er, at ingen Lærer nu har mere end 2 Skoler at undervise i, og at en hel Del unge Lærere har faaet Arbejde.

I de større Bygder findes en særlig Skolebygning, i de mindre anvendes en lejet Stue. Det sidste er yderst sjældent tilfredsstillende. Men man hjælper sig, som man kan. Mange af Skolebygningerne er ret gamle, og deres Indretning og Udstyr er meget utilfredsstillende, hvorimod de nyeste Bygninger tilfredsstiller alle rimelige Krav.

Lærerne er nu vellønnede (Lov af 28. April 1931) og i Henhold til Lov af 29. Marts 1893 pensionsberettigede. De nu gældende Bestemmelser for Bygdeskolerne findes i Anord. af 16. Januar 1912, jfr. Bekendtgørelse af 27. Maj 1920 og Anordning af 22. Juli 1931.

Hver Kommune vælger et Forstanderskab, som bestaar af fra 5 til 9 Medlemmer. Dette er øverste stedlige Myndighed. I Skolekommissionen er Sognepræsten født Formand. De øvrige (3) Medlemmer vælges af Forstanderskabet, saaledes at i hvert Fald det ene skal være et Medlem af Forstanderskabet.

Over disse rent lokale Myndigheder staar Færø Amts Skoledirektion, der bestaar af Amtmanden som født Formand, Provsten som født Medlem og et tredie Medlem, som vælges af Lagtinget for et Aar ad Gangen.

Disse 3 Institutioners Myndighedsomraade falder paa det nærmeste sammen med de tilsvarende i det øvrige Land. Men desforuden findes en fjerde Institution: *Inspektionen for Folkeskolen i Bygderne paa Færøerne,* noget i Retning af Amtsskolekonsulentinstitutionen i de sønderjyske Amter. I Skrivelse fra Kirke- og Undervisningsministeriet af 2. Juli 1870 fastsættes, at de i Bygderne oprettede Skoler skal inspiceres af en af Lærerne ved Skolerne i Thorshavn. Indtil 1877 blev Inspektionen udført skiftevis f forskellige Lærere, men fra 1877 til 1903 udelukkende af Førstelærer *Bergh* ved Realskolen i Thorshavn. Efter at Bergh havde taget sin Afsked 1903, deles Amtet i 3 Distrikter, som inspiceres af 2 af Lærerne ved Realskolen og Førstelæreren ved Thorshavn Kommuneskole. Fra 1920 til 1931 er der kun 2 Inspektører, Overlærerne ved Færøernes Mellem- og Realskole og ved Thorshavn Kommuneskole. Men da man fandt det hensigtsmæssigt, at ogsaa en Bygdeskolelærer var Medlem af Inspektionen, forøgedes denne i Efteraaret 1931 med en saadan, hvorefter Amtet igen er delt i 3 Distrikter.

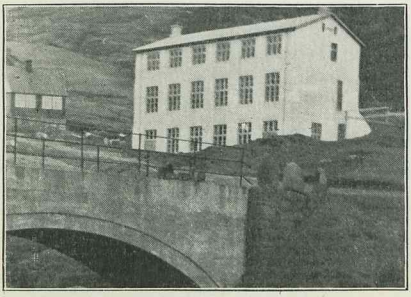

Gøte Skole paa Østerø.

Hvert Medlem af Inspektionen sender aarlig Indberetning til Undervisningsministeriet om Skolebygningernes Tilstand, om Skole- og Undervisningsmateriel, om Elevtal og Klassedeling, om Lærerne, om de virker ved en enkelt Skole eller ved flere, og da hvor stor en Del af Aaret ved hver, om Børnenes Standpunkt i de forskellige Fag samt om, hvad der i øvrigt kan være af Interesse.

Foruden at foretage Skolebesøg virker Inspektionen raadgivende for Skoledirektionen, idet den som Regel bliver hørt i Sager vedrørende Bygdeskoler.

Den danske Skole i Thorshavn, saaledes kaldet til Forskel fra Latinskolen, som er næsten 100 Aar ældre, blev oprettet for 300 Aar siden (1632). Det er daværende Præst i Thorshavn og Skolemester ved Latinskolen *Hans Rasmussen,* som har Æren herfor. Degnen i Thorshavn skulde være Lærer under Præstens Overopsyn, og Skolen fik Lokale i »Munkestuen«, hvor ogsaa Latinskolen stadig havde til Huse.

For Befolkningen i Bygderne fik »den danske Skole« en ikke ringe Betydning, idet adskillige Bønder sendte deres Sønner hertil, hvorpaa disse efter deres

Hjemkomst lærte deres Bysbørn at læse og skrive. Men for Thorshavn fik Skolen alt for ringe Betydning baade i det 17. og 18. Aarhundrede, idet kun et Faatal af Byens Ungdom søgte den. Den havde heller ikke altid de bedste Kaar at arbejde under. Degnen var som oftest en ret maadelig Skoleholder. Og da en af Latinskolens Rektorer tog Bolig i den danske Skoles Klasselokale, fordi han ikke havde anden Lejlighed, maatte Degnen flytte Skolen hen i sin egen Stue.

Omkring 1800 var *Joachim Begtrup* Præst i Thorshavn. Han interesserede sig stærkt for Skolen. Da Latinskolens sidste Rektor døde 1804, tog Begtrup Latinskolens Lokaler i Brug for den danske Skole. Han underviste daglig selv og bragte herved Skolen paa Fode igen, efter at den havde været i sørgeligt Forfald.



Interiør fra Klaksvig Skole.

Fra Begtrups Tid steg Elevtalet stærkt, og allerede 1828 havde Skolen 130 Elever. Det var derfor nødvendigt at praktisere »den indbyrdes Undervisning«, som her for øvrigt er blevet brugt langt op i Tiden. Den synes for det meste at have givet gode Resultater. I hvert Fald foreligger der Beretninger, saaledes fra Tyskeren Graba, der er meget rosende for Skolen.

Fra 1816 har Færøerne haft egen Amtmand. Flere af Amtmændene, især *Tillisch* (1830—37), interesserede sig varmt for Skolen.

Af Lærerne senere kan nævnes *Effersøe* og *Lützen* (1837—74). Sidstnævnte fik den mærkelige Skæbne at dø, mens han holdt Tale for Kong Christian IX under dennes Besøg i Thorshavn.

I Lov af 1. Marts 1854 bestemmes, at ethvert Barn i Thorshavn, som er fyldt 7 Aar, kan optages i Thorshavn »Almueskole«, som den danske Skole nu benævnes. Ligeledes kan Børn udenfor Thorshavn optages, saafremt der er Plads. Bestemmelsen om udenbys Elever gælder stadig. Saadanne skal dog betale Skolepenge, for Tiden 2 Kr. maanedlig (Bekendtg. af 3. Maj 1927).

I Henhold til Lov af 16. Februar 1866 faar Almueskolen sin egen Kommission, bestaaende af Sognepræsten for Sydstrømø som Formand og 2 af Byraadet valgte Medlemmer, hvoraf i det mindste det ene skal være Byraadsmedlem. I Lov af 27. Maj 1908 bestemmes, at Kommissionen selv vælger sin Formand.

I 1860 deles Børnene i 3 Klasser. I Henhold til Bekendtg. af 25. Juni 1896 deles Børnene i Klasser, hvis Antal fastsættes af Undervisningsministeriet.

I Løbet af det 19. Aarhundrede blev der holdt Skole forskellige Steder, indtil der i 1894 rejstes en moderne Skolebygning (af Basalt).

Nu er Thorshavn Kommuneskole en 7-klasset Skole med købstadmæssig Ordning. Da Færøernes Mellem- og Realskole jo ligger i Thorshavn, har Kommune-

skolen kun Folkeskoleundervisning. 1922 blev Førstelæreren udnævnt til Overlærer. Foruden ham er der ansat 4 Lærere, 2 Lærerinder og en særlig Sløjdlærer. Der er c. 270 Elever.

I Thorshavn findes ogsaa nogle private Børneskoler, for Tiden 4, der for en Del virker som Forberedelsesskoler til Realskolen.

I Begyndelsen af det 12. Aarhundrede bliver Færøerne et særligt Bispedømme. Bisperne faar Sæde i Kirkebø i Nærheden af Thorshavn. Her oprettes en *Præsteskole,* hvor der uddannes Præster til Øernes Behov. Man har imidlertid kun ringe Kendskab til denne Periode. Den navnkundigste af Eleverne i Præsteskolen er den senere norske Konge Sverre (1151—1202).

Biskopperne drev Handel, hvorfor der stedse boede nogle Munke i Thorshavn. I den saakaldte »Munkestue«, som endnu eksisterer, var der Varelager i den grundmurede Kælder; i den øvre Etage var der Bolig, og her har Munkene givet Undervisning for Byens Ungdom. Denne Munkeskole er den første Spire til Thorshavn Latinskole, og Munkestuen blev brugt som Skolestue ogsaa efter Reformationen.

Reformationen indføres c. 1550. Bispe- og Klostergodset inddrages nu under Kronen. Herved faas Midler til Oprettelsen af *Latinskolen* i Thorshavn. Præsten i Thorshavn er Skolemester indtil 1722, da Skolen faar sin egen Rektor. Kort efter Reformationens Indførelse blev Bispedømmet omdannet til et Provsti, der henhørte under Biskoppen i Bergen, indtil Christian IV i Begyndelsen af det 17. Aarhundrede henlagde den færøske Kirke saa vel som Latinskolen under Sjællands Biskop. I den første Tid synes Latinskolen ikke at have haft nogen stor Betydning, dels paa Grund af de urolige Tider, idet Øerne stadig var oversvømmet af Sørøvere, og formentlig ogsaa paa Grund af manglende Nidkærhed hos Skoleholderne. Imidlertid sker der en Opblomstring i det 17. Aarhundrede. Flere af Biskopperne, saaledes Resen og Brochmand, var stærkt interesserede i Skolen, og Præster som *Hans Rasmussen* (1630—51) og *Lucas Debes* (1652—75) var dygtige Lærere. Mange af Præstekaldene besættes derfor nu med Elever fra Latinskolen, hvoraf endda enkelte var dimitterede lige til Universitetet, medens den almindelige Regel var, at de først gik nogen Tid i en sjællandsk Latinskole. Christian IV var Skolen meget bevaagen og forøgede dens Indtægter betydeligt, ligesom han gav færøske Studenter Adgang til Regensen.

I Slutningen af det 17. Aarhundrede er Latinskolen atter i Tilbagegang. For at afhjælpe denne faar den 1722 egen Rektor. Omkr. 1750 blev der bygget en ny Skolebygning med Bolig for Rektor. Den sidste Rektor var *Gregers Müller* (1752—1804). Han var en lærd og energisk Magister. Da Degnen døde 1770, underviste han ogsaa i den danske Skole. Men med Latinskolen gik det sørgeligt tilbage, og samtidig med Rektor Müller døde ogsaa den (1804). I hans sidste 10 Aar havde den ingen Elever.

I første Halvdel af det 19. Aarhundrede fandtes ingen højere Undervisning paa Færøerne. Savnet blev imidlertid følelig mod Midten af Aarhundredet. I Marts 1849 indkaldtes en Forsamling af Præster, Lærere o. a. til Møde i Thorshavn for at drøfte Skolevæsenet i sin Helhed. Det Resultat, hvortil denne Forsamling kom, danner Grundlaget for *Loven af 1. Marts 1854.* Heri bestem-

mes, at der i Thorshavn skal oprettes en *Realskole* for Drenge. Skolen skal have 2 Klasser og 2 Lærere. Undervisningsfagene skal være: Dansk, Religion, Skønskrivning, Regning med Bogholderi, Historie, Geografi, Engelsk, Matematik og Tegning. Desuden kan der, saavidt Omstændighederne tillader det, give Undervisning i Naturhistorie og Naturlære, Tysk, Fransk, Sang og Gymnastik.

Realskolen sorterer under en Kommission, hvori Sognepræsten for Sydstrømø og Skolens Førstelærer er faste Medlemmer, medens 3 Medlemmer vælges af Lagtinget. Over Kommissionen staar Skoledirektionen.

I Sommeren 1860 blev der opført en Bygning for Realskolen med 2 Skolestuer



Thorshavn Realskole.

og 2 Lærerboliger. Den 3. April 1861 indviedes Skolen af Sognepræsten i Thorshavn, Provst *A. Djurhuus*. Skolen begyndte med 11 Elever i Alderen fra 7 til 13 Aar.

Imidlertid blev der ikke udnævnt nogen Andenlærer før pr. 1. Juli 1865, hvorfor Førstelærer *Bojsen* alene maatte besørge Undervisningen til dette Tidspunkt. I Bojsens Tid (1864) oprettedes ved Skolen et Discipelbibliotek, som endnu bestaar og aarlig forøges med nogle Bind.

Bojsen forlod Skolen 1867. Hans Efterfølger var *Louis Bergh* (1867—1903). Han var dygtig og energisk og udførte et betydeligt Arbejde til Gavn ikke alene for Realskolen, men ogsaa for Seminariet og Bygdeskolerne.

Fra 1878 dimitteredes af og til nogle Elever til Alm. Forberedelseseksamen ved Universitetet, indtil Skolen (fra 1893) faar Ret til at afholde denne Eksamen. I Begyndelsen dimitteredes kun hvert andet Aar, og det var altid ganske smaa Hold, ingen paa mere end 5 Elever. Alm. Forberedelseseksamen afholdtes sidste Gang 1907. Siden da har der hvert Aar været afholdt Mellemskole- og Realeksamen, hvorfor Skolens Navn ændredes til *Færøernes Mellem- og Realskole*.

Oprindelig var Skolen kun for Drenge; men fra 1892 optages ogsaa Piger. I lang Tid var Elevtallet ret beskedent, saaledes 1874: 25, 1884: 43, 1904: 36. Men nu begynder en Stigning, som fortsættes, indtil det hidtidige Maximum (149)

naas i 1927. Det højeste Antal Elever, der er dimitteret til Mellemskoleeksamen, er 31, til Realeksamen 24 (1930).

Foruden 4 Mellemskoleklasser og Realklasse havde Skolen tidligere 2 Forberedelsesklasser, men har fra 1925 kun 1, saaledes at der nu kan optages Elever fra 10 Aars Alderen. I de senere Aar har der været Parallelklasser paa eet eller flere Trin, efter som Elevtallet har nødvendiggjort det.

Undervisningsfagene er de samme som ved andre Mellem- og Realskoler. Yderligere kommer hertil Færøsk, hvilket Fag dog er valgfrit for Elever fra »danske« Hjem.

Indtil 1881 havde Skolen kun 2 Lærere; men fra 1. Maj dette Aar ansættes en Tredielærer. 1905 forøges Lærerpersonalet med en Lærerinde, og 1908 oprettes endnu et Lærerembede. Senere er der sket yderligere Forøgelser, hvorefter Lærerpersonalet bestaar af 1 Overlærer, 4 Lærere, 1 Lærerinde og 1 à 2 Timelærere efter Antallet af Klasseafdelinger. Overlæreren udnævnes af Kongen, de øvrige Lærere af Undervisningsministeren. Lærerpersonalet lønnes som Købstadlærere i det øvrige Land. Realskolens Økonomi henhører under Færø Amts Skolefond. Staten giver betydelige Tilskud til Driften, Lærerlønninger m. m.



O. N. Skaalum.

En moderne Skolebygning er med betydelige Tilskud fra Staten opført 1916.

Paa Færøerne findes 1 *Folkehøjskole*. Den blev oprettet 1900 paa Bordø, men blev i 1909 flyttet til Thorshavn. Her virker 1 Forstander og 1 Lærer. Gennemgaaende er dens Elevtal ret beskedent.

Thorshavn Navigationsskole er oprettet 1927. Den drives af Staten og er en af de største i Landet.

Endelig findes i Thorshavn en privat *Husholdningsskole*, oprettet 1927.

Færøernes Seminarium. I 1870 oprettedes en Lærerskole i Thorshavn med en 2-aarig Uddannelse og med Lærere fra Realskolen og Almueskolen. Eleverne undervistes tildels sammen med Realskolens. Foruden i de almindelige Fag undervistes der ogsaa i Engelsk. Naar en Klasse er dimitteret, optages en ny, saa at der altid kun er een Klasse; saaledes er Forholdet ogsaa nu.

Blandt de første Dimittender i 1872 var *O. N. Skaalum* fra Kvalbø, der kom til at gøre et stort og fortjenstfuldt Arbejde som mangeaarig Lærer i sin Fødebygd.

I 1884 blev Uddannelsen 3-aarig, og der blev Adgang ogsaa for Kvinder.

Den betydeligste Ændring, der er sket med Læreruddannelsen, giver sig Udtryk i den med forskellige Ændringer endnu gældende *Vedtægt for Færøernes Seminarium af 31. Maj 1907*. Herefter er Seminariet knyttet til Færøernes Mellem- og Realskole, hvis Overlærer er Seminariets Forstander. Seminariet anvender Realskolens Lokaler og Undervisningsmateriel og har delvis Eftermiddagsundervisning. Eleverne har nu udelukkende særskilt Undervisning. Skoleaaret falder sammen med Realskolens, og Ferier og Fridage er de samme som ved denne Skole. Overlæreren ved Thorshavn Kommuneskole og Organisten i

Thorshavn har nogle Timer ved Seminariet; i øvrigt besørges Undervisningen af Realskolens Lærere. For Undervisningen ydes Timebetaling. Der er tillagt Forstanderen et Honorar for Ledelsen af Seminariet.

I 1907 udgaar Engelsk som Undervisningsfag og erstattes med Færøsk. Desuden optages Fysik, Geometri, Tegning, Sløjd og Kvindeligt Haandarbejde. Senere er hertil kommet Orgelspil og Kridttegning som frivillige Fag.

Eleverne faar deres Uddannelse i Praktisk Skolegerning i Færøernes Mellem- og Realskole og Thorshavn Kommuneskole.

Eksamen tages i 2 Dele. Første Del, der tages ved Udgangen af 2. Klasse, omfatter Skrivning, Tegning, Geografi og Naturhistorie samt delvis Religion og Historie. Bestaaet Eksamen giver kun Adgang til Embeder paa Færøerne.

Seminariet sorterer under Undervisningsministeriet med Færø Amts Skoledirektion som Mellemled. Det drives udelukkende for Statens Regning.

For Tiden er der Planer fremme om en Nyordning af Seminariet. Det maa formodes, at en saadan vil komme til at gaa i Retning af den ved Lov af 15. April 1930 indførte Ordning af Seminarierne i det øvrige Land.

SEMINARIERNE.

Af Skolekonsulent F. C. KAALUND-JØRGENSEN.

I
DEN HISTORISKE UDVIKLING.

1. *To Typer og to Synspunkter.*

I Aaret 1752 udsendte Provsten i Tønder, Konsistorialraad *Balthasar Petersen,* en Rundskrivelse til samtlige Præster i sit Provsti. Han meddelte heri, at han havde til Hensigt at oprette en Skole for vordende Lærere, for at Tønder Amt kunde faa »et godt Forraad af dygtige Skolemestre, hvorved mangen Præsts Embedsværk kan blive lettet og megen Velsignelse spredes«. — Præsterne skulde da sende ham de Degnesønner, som maatte have Lyst og Anlæg, samt saadanne Skoleholdere, som skønnedes mangelfulde med Hensyn til de fornødne Kundskaber. Disciplene maatte ikke være »stupide«, ikke »vilde og lastefulde«, og ikke over 20 Aar. De skulde i det hele være »Subjekter, om hvilke man tør have den Vished, at de kan blive dygtige og fromme Skoleholdere«.

Aaret efter menes Skolen at være kommen i Gang. Begyndelsen har vel været beskeden, baade med Lokaler og Lærerkræfter. Balthasar Petersen har dog sikkert selv været en habil Manuduktør, kundskabsrig som han var paa Grund af sine Studieophold ved tyske Universiteter i sin Ungdom, tilmed en øvet Lærer, da han allerede i en Aarrække havde haft en Discipelskare af unge Theologer om sig, som han oplærte til Præster. En Lærerskole var da stiftet, et *Præstegaardsseminarium,* om man vil, det første i Norden. Efter en Mennesealders Virksomhed gav Balthasar Petersen det et økonomisk Grundlag, som sikrede dets Bestaaen. Under 17. November 1786 fik han kongelig Konfirmation paa en Fundats, hvorved han testamenterede sin Gaard *Gørrismark* samt 8000 Rd. Cour. til Institutionen. Han var dengang en Mand paa 83 Aar. Aaret efter døde han.

Noget senere end i Tønder opstod der i *Holsten* Tanker om at faa oprettet en Lærerskole. Den ældre *Bernstorff* støttede Planerne herom, og man overvejede, hvorvidt Seminariet skulde ligge i Kiel eller Altona. Først under *A. P. Bernstorff* kom der noget ud deraf. Man valgte *Kiel,* og som Udenrigsminister fik Bernstorff i 1776 udnævnt en Direktion for Seminariet med Prokansler ved Kiels Universitet, tidligere Hofpræst og Professor i København, *J. A. Cramer* som Leder. Ved Tilskud fra Staten, ved en privat Gave paa 1000 Rd. fra Kon-

gen og ved Indsamling blandt holstenske Adelsmænd og andre interesserede tilvejebragtes saa stor en Kapital, at man aarlig kunde regne med en Indtægt paa 700 Rd. Den 8. Juli 1781 aabnedes Seminariet.

Fælles for de to Lærerskoler var, at *Sproget* var tysk. For Kiels Vedkommende kan dette ikke overraske, men man maa forundres over, at Balthasar Petersens Skole, der laa i en dansk Egn, og som baade søgte sine Elever i dansktalende Amter og skulde forsyne dansktalende Landsbyer med Skoleholdere, helt baserede Undervisningen paa Tysk og henviste Eleverne til at lære Dansk ved Froprædikenen i Tønder Kirke.

Bortset fra Sproget var de to Seminarier vidt forskellige. I *Tønder* sad Disciplene paa Bænk sammen med Børnene i Almueskolerne og lærte at skrive, regne og læse. Kirkens Tro og Lære ud fra en gammelprotestantisk Opfattelse var Hovedemnet for de vordende Lærere, ligesom Hovedformaalet var at sætte dem i Stand til at give den opvoksende Ungdom en sand Erkendelse af Sandheden til Salighed.

Seminariet i *Kiel* blev en Forpost for hin Tids nye Skoletanker, som de med Rod i Rousseau var udformet af *Basedow* og *Filantropismen* i Tyskland. At give Eleverne almennyttige Kundskaber, omfattende Kendsgerninger fra det daglige Liv, som kunde komme de unge til Nytte i deres Livsstilling, var Hovedformaalet. Hertil skulde benyttes Emner fra Geografi, Naturfag, Teknologi, Sundhedslære m. m. Ogsaa Religion skulde læres, men mere ved praktiske Andagtsøvelser og Morallære end ved Dogmatik og Katekismus. I Seminariets Have var der en Planteskole, hvor Eleverne blev undervist, og endvidere dyrkedes praktiske Fag som Bogbinderi, Drejerarbejde m. m., ligesom der lagdes stor Vægt paa Øvelse i praktisk Skolegerning. Var Lærerskolen i Tønder gammeldags, var Seminariet i Kiel en *moderne* Skole, anlagt til Fremme af de Dyder, Oplysningstiden satte som de højeste.

I Anlæg og Oprindelse stod de to Seminarier som Udtryk for to Opfattelser, der hver havde sine Tilhængere blandt de ledende i Slutningen af det 18. Aarhundrede. I Gejstligheden var der stor Interesse for at faa oprettet Hovedskoler i Sognene, hvorfra Præst eller Provst kunde dimittere unge Bøndersønner, som de fandt »duelige« som Skoleholdere. Biskop *N. E. Balle* arbejdede ivrigt derfor, og *Ove Høegh-Guldberg* nærede baade som Minister og senere som Stiftamtmand i Aarhus en stærk Interesse for en Reform af Almueskolevæsenet og Uddannelsen af Lærere hertil, saadan som det nu kunde stemme med hans konservative Opfattelse. »Skoleholdere maa tildannes«, skrev han i 1787 i et Brev. Men sikkert af Frygt for hin Tids »nye Skoletanker« advarer han stærkt imod Seminarier. »At tænke paa Seminarier formaar Staten ikke, og (tør jeg sige det) jeg hader Seminarier, og det er fordi den ene Methode, der bruges, passer sig ikke til alle Hoveder«. Den «Tildannelse«, som Skoleholderne skulde have, maatte det blive Gejstlighedens Sag at give: »Enhver Præst (under Provstens, maaske *og* Bispens Tilsyn) har Ret til at udsøge af sine Skolebørn et opvakt, flittigt og fattigt Bondebarn, naar det behøves«. — For Guldberg og andre *konservative* Reformvenner maatte Præstegaardsseminariet da være Tidens Løsen.

Overfor denne Retning stod den Bernstorff-Schimmelmann-Reventlowske

Kreds, der sluttede sig til Filantropismen og banede Vej for en Reform af hele Skolevæsenet. Efterhaanden kom der en offentlig Diskussion i Gang mellem disse *radikale* Reformvenner og den konservative Retning, hvorunder Seminariespørgsmaalet indtog en fremtrædende Plads. Biskop Balle mente endnu i 1785, at Uddannelsen af Skoleholdere maatte kunne besørges af Præst og Provst. Fire Aar efter foreslog han dog Oprettelsen af en Række Smaaseminarier i Landets forskellige Egne, dog ikke i København, »den dyre Stad, hvor der tillige gives saa megen Adspredelse, Fristelse og Ondskab, og hvor nedrig Tænkemaade tager saa meget Overhaand.« Det var *Præstegaardsseminariet*, der skulde være Typen. Fra modsat Side holdt man lige saa fast paa den *kielske Type*, hvad vægtige Indlæg vidner om, især fra Ludvig Reventlow. Fra 1784 havde denne Retning Regeringens Bevaagenhed. Da Diskussionen om Skolesagen endelig (i Statsraadet den $^{27}/_{3}$ 1789) resulterede i Beslutningen om Nedsættelse af en General-Skolekommission til en almindelig Forbedring af Almuens Skoler, blev det i Kommissoriet af 22. Maj 1789 som en af Hovedopgaverne nævnt, at Kommissionen skulde stille Forslag om »en Foranstaltning til at danne Skoleholderne selv til brugbare og duelige Lærere«.

Dermed var Førerskabet overgivet til en officiel Institution. En *planmæssig Læreruddannelse* var endnu kun indført i Hertugdømmerne, fra hvis Lærerskoler Dimittenderne havde faaet tilsikret en Fortrinsret til Skoleholderembeder, de kielske allerede fra 1783, de tønderske først fra 1792 og endda foreløbig kun til Embeder paa Landet. I Fællesskab skulde Reformvennerne, konservative og radikale, nu finde den Vej, der kunde føre til Oprettelsen af *danske* Seminarier.

2. *Reformtidens Seminarier.*

»Kommissionen til den danske Skoles bedre Indretning« kom til at bestaa i 25 Aar (1789—1814). Dens Sammensætning skiftede med Aarene; en fast Kerne bevaredes dog fra først til sidst, bestaaende af Finansminister *E. H. Schimmelmann*, Deputeret i Rentekammeret *C. Reventlow* og Sjællands Biskop *N. E. Balle*. Samtidig med, at den forberedte Reformer, kom den til at virke som *Overstyrelse* af Skolevæsenet og Leder af Udviklingen. I det følgende skal gives en Oversigt over den Del af Arbejdet, der angik Tilvejebringelse af danske Lærerskoler.

Til at begynde med havde den *radikale* Fløj Overtaget. Det første Forsøg gik derfor ud paa at skabe et Hovedstadsseminarium efter det filantropistiske Mønster i Kiel og helst med 2—300 Elever. En passende Bygning hertil fandt man lige uden for Peblingesøen i en anselig Gaard, der oprindelig havde tilhørt Statholderen *Christoffer Gabel*, senere *U. F. Gyldenløve*, derefter *Prins Carl*, der rejste en ny Hovedbygning, hvis Skifertag gav Anledning til, at Ejendommen fik Navnet *Blaagaard*. Sidst havde den været anvendt til Fabrik (Dugmanufakturet); nu var den i Finanskollegiets Eje. Den 25. Juni 1790 gav Kongen sit Samtykke til, at det første danske Seminarium maatte indrettes i denne Bolig.

Til Lærere valgtes en Kielerseminarist, *J. C. G. Clausen* og Digteren *H. V. Riber*, der hidtil havde været knyttet til Efterslægtselskabets Skole. Forstanderstillingen blev derimod ikke besat, da man ikke kunde finde en dertil egnet

Mand. Kommissionen udpegede et af sine Medlemmer, Magister, senere Professor, *M. H. Sevel,* til at føre det daglige Tilsyn, men beholdt iøvrigt selv Ledelsen. Undervisningen var gratis. For Kost og Vask skulde Eleverne betale 40 Rd. aarlig til Spisemesteren. Da de nødvendige Midler var bragt til Veje — ikke uden Besvær — af Staten og forskellige Fonds, mest kirkelige, saa at der aarligt kunde sikres en Indtægt paa 5000 Rd., kunde Undervisningen begynde.

Den 14. Marts 1791 aabnedes da det første danske Seminarium. Ved kongelig Resolution fik dets Dimittender Fortrinsret til samtlige Lærerembeder paa de kongelige Godser paa Øerne.

Om *Undervisningen* oplyses, at der dreves omfattende og almennyttige Studier i en lang Række Fag. Der nævnes Religions- og Bibelkundskab, Katekisation, Historie, Geografi, Dansk med Deklamation, Naturvidenskab, Skrivning, Tysk, Regning med Geometri, Musik og praktiske Fag som Havedyrkning, Biavl og Husflid. Religionsundervisningen var ikke det altoverskyggende Fag, og i Tidens Aand skulde den gaa ud paa at forklare »Forsynets Veje til Menneskets Bedste«. Naturfagsundervisningens Formaal var ikke meget forskelligt herfra. Her gik Bestræbelserne ud paa at udrydde Fordomme og overtroiske Forestillinger samt overbevise Disciplene om »Tingenes ved en højere Visdoms veldædige Plan fastsatte Orden« og befæste deres religiøse Overbevisning. Danskundervisningen lagde Vægt paa god Oplæsning (Deklamation), og Historien, der forøvrigt først kun foredroges lejlighedsvis, tjente til at redegøre for »Verdens vigtigste Tildragelser, Familiers og Staters Opkomst og Fald, sande store Mænd, Religions og Dyds Fremgang, Opfindelser og Opdagelser i Naturens vidt udstrakte Rige«. Store Problemer var taget op til Behandling; Reformtidens Idealer paa det faglige og pædagogiske Omraade, Tidens Livsanskuelse, Fremskridtets Pulsslag mærkes i den Arbejdsplan, som det første Seminarium lagde til Grund for sin Virksomhed.

Nødvendigheden tvang dog baade Seminarielærerne og deres Elever til at gaa beskedent til Værks. En *ydre* Grund hertil var, at Undervisningsmidlerne var særdeles sparsomme; den *indre* Aarsag var, at Seminaristerne manglede kundskabsmæssige og tekniske Forudsætninger for at kunne behandle de Emner, de stilledes overfor. *Reformvennerne* saa imidlertid lyst paa Tingene og ventede sig meget af de »blide Udsigter, som nu aabnedes Menneskeheden til omsider, ved de seminaristisk dannede Skolelæreres Hjælp, at vorde befriet fra Overtroens skændige Trældom«. Kritiken lod ikke vente paa sig. De nye Skoleholdere var opblæste, hovmodige og overfladiske, hed det, en Slags »halvlærde Bønder«, der var vantro og lidet underdanige overfor Præsterne, naar de kom i Embede. Værre var det, at der lød Klager over deres *Moral.* Rygtet fortalte, at de var forførte af Hovedstadslivet og hengav sig til Udskejelser i deres Seminarietid. Om Beskyldningerne var begrundede eller ej, er vanskeligt at sige. Muligvis var der Tendens i Kritiken, en Reaktion mod de nye Idéer. Sikkert er det dog, at der gentagne Gange kom Klager til Skolekommissionen over Blaagaardianernes Optræden, og at hele Kommissionen endog engang maatte begive sig ud paa Seminariet for at holde Forhør, hvorefter den fandt sig foranlediget til at give Lærerne en Formaning om at holde sammen og Eleverne en alvorlig Irettesættelse. Man savnede øjensynligt en Forstander, saa meget mere som

den tilsynsførende, Professor Sevel, blev svagelig og til sidst maatte afskediges paa Grund af Sindssyge (1806).

Fra Ledelsens Side manglede det ikke paa Vilje til baade at afværge Kritiken og at forsvare Eleverne. Da der efter faa Aars Forløb blev rejst Spørgsmaal om at tage Lovkyndighed og Landøkonomi med paa Planen, satte Lærerne sig bestemt derimod, og i den Instruks, der nu udstedtes for deres Arbejde, hed det udtrykkeligt, at Undervisningen ikke maatte udvides til »spekulative Undersøgelser eller egentlig lærde Kundskabers Meddelelse«. En fast *Orden* i Seminaristernes Livsførelse søgte man at gennemføre ved bestemte Regler for Dagen: man stod op Kl. 6, gik i Seng Kl. 11 og havde faste Spisetider. Om Søndagen var det Elevernes Pligt flittigt at besøge Kirken. Efter Gudstjenesten maatte de levere et Udtog af Prædikenen. Hindrede Vejret dem i at gaa til Staden, maatte de holde Andagt hjemme. Det indskærpedes dem at vise Agtelse for Lærerne, indbyrdes Fordragelighed og Artighed mod fremmede. Forsaa nogen sig ved Slagsmaal, Iver eller paa anden Maade, da skulde han paamindes, første Gang af een Lærer, anden Gang af begge Lærere; tredje Gang blev han advaret offentlig i de øvrige Seminaristers Overværelse med Trussel om Bortvisning, hvis han ej forbedrede sig. — Endvidere lod man en Opførselskarakter høre med til det *Skudsmaal*, man gav Dimittenderne. Vurderingen udtryktes i fire Grader: »exemplarisk«, »meget rosværdig«, »rosværdig« og »sædelig«. Tillægger man disse Benævnelser et Pointsantal fra 4 til 1, faar man for de 262 Elever, der dimitteredes i Aarene 1794—1817, følgende Gennemsnits-Kvotienter:

For 73 Jyder.....	2,67,	meget rosværdig
» 21 Københavnere	2,57,	» »
» 102 Sjællændere..	2,50,	» »
» 18 Nordmænd ..	2,40,	rosværdig
» 22 Slesvigere....	2,23,	»
» 26 Fynboere	1,92,	»

hvoraf vel kan sluttes, at Seminariet ansaa Jyderne for de i moralsk Henseende højeststaaende, mens Fynboerne kom i sidste Række.

Som enhver Begynder havde dette første Seminarium paa dansk Grund sine Vanskeligheder. Dets Betydning var dog uomtvistelig. En *Forsøgsskole* var skabt, og de nye Skoletanker havde faaet en Mulighed for at blive prøvet og afklaret efter danske Forhold.

Ikke længer efter sin Oprettelse fik Blaagaard en Aflægger, som gik endnu videre i Aspirationer om indgaaende faglig Syssel og pædagogisk Idealisme. Initiativet hertil udgik fra den mest radikale Fløj af Reformvennerne, repræsenteret af Grev *Ludvig Reventlow*, fra 1790 til sin Død i 1801 Medlem af Kommissionen. Skuffet over, at man ikke paa Blaagaard havde fulgt hans rent filantropistiske Forslag, besluttede han at oprette et eget Seminarium paa sit Gods *Brahetrolleborg* paa Fyn og fik med Kommissionens Støtte Kongens Bevilling hertil i 1794. Saavel Greven som Grevinden omfattede det med stor Interesse. De kom hyppigt paa Besøg, saa og hørte paa Ungdommens frie Skolearbejde og drøftede de pædagogiske Idéer med Lærerne. I Indberetninger til den store Skolekommission taltes med Tilfredshed om Elevernes »forædlede Hjerte og oplyste Forstand«.

Efter Planen, der omfattede en fireaarig Læsetid, maatte man vel faa Respekt for den Uddannelse, der her blev givet de vordende Lærere. Alene Fagrækken vidner om en stor Lærdom. Udover de almindelige Emner dyrkedes Laandmaaling, Astronomi, Antropologi og Sundhedslære, Logik og Lovkyndighed, Landøkonomi, Mark- og Havedyrkning, Husholdningsvidenskab med visse Afsnit af Kemien, osv. osv. Yderst moderne var ogsaa Planens *metodiske* Anvisninger med Hensyn til Stoffets Tilegnelse: Lærerne maatte kun foredrage Hovedpunkter og paavise litterære Hjælpekilder. Paa selvstændig Vis skulde Disciplene da arbejde sig ind i Emnerne og manifestere deres Indsigt gennem skriftlige Afhandlinger. Store Krav var her stillet til Tænksomhed og Modenhed hos de Bonde- og Degnesønner, der var Elever paa denne »Arbejdsskole«. Kunde de i Evner og Anlæg svare til Forventningerne, maatte det i hvert Fald være en væsentlig Hindring for dem, at Seminariets Bogsamling og øvrige Hjælpemidler var yderst beskedne. Seminaristerne var i Regelen henvist til først møjsommeligt at oversætte fremmed Litteratur om de Spørgsmaal, de skulde behandle, og derefter trykke Oversættelserne med en lille Bogtrykkerpresse, som Seminariet ejede.



Peter Outzen Boisen.

Kulminationen var nu ogsaa naaet. Næppe var det ny Aarhundrede oprundet, før en Reaktion begyndte. Et Tegn herpaa var den Indrømmelse, som Ludvig Reventlow gjorde i Aaret 1800. Hvor gavnlig det end var at »danne udmærket duelige og selvvillige flittige Seminarister«, kan han dog nu se, at der heri ligger en Fare for at udvikle forloren Videnskabelighed, og han beslutter derfor at indskrænke Undervisningen til det mere praktiske og fjerne alt det abstrakte, »der for dem heller ikke er andet end blot Lyd mod Lyd«. Fra 1801 blev Læsetiden paa Brahetrolleborg derfor 3-aarig. De 3 første Halvaar skulde anvendes til »Saglære«, det fjerde til »Methodelære« og de to sidste til praktiske Øvelser.

Det egentlige Omslag kom samtidig fra en anden Kant, idet Biskop Balles oprindelige Tanke om mange smaa Seminarier under Præsternes Ledelse rundt i Landet pludselig toges op. Begyndelsen blev gjort paa Lolland, hvor Præsten senere Biskop, *P. O. Boisen* i Vesterborg i 1800 fremsatte Forslag om en »simpel« Lærerskole i sin Præstegaard. Det var den *tønderske* Linje, der her førtes videre. At det tog lidt Tid for Skolekommissionen at forsone sig med Vendingen, er forstaaeligt. Reventlow var dog med fra Begyndelsen. Ligesom Broderen mente han nu, at Sagen maatte gribes anderledes an end tidligere sket, og at det var Seminaristen med den »simplere« Dannelse, der havde Mulighed for at blive det, han skulde være, »en fornuftig Bonde blandt Bønder«. Boisen var Præst paa hans Gods, og Greven stod sikkert bag det nye Forslag, som det der-

for var ham let at anbefale. Den 30. Oktober 1801 blev det kongelige Reskript om Oprettelsen af Vesterborg Lærerskole udstedt; *Præstegaardsseminariet* havde holdt sit Indtog i Danmark.

At der her var fundet en Vej, som var mere farbar end den tidligere, kom den nærmeste Tid til at vise. I Præstegaard efter Præstegaard vaagnede Lysten til at være med i det Arbejde, som Boisen havde begyndt. I *Brøndbyvester* gav Præsten *Eiler Hammond* sig til at uddanne Skoleholdere allerede fra 1802. Aaret efter stiftede Dr. phil. og Sognepræst *P. A. Wedel Skaarup* Seminarium i sin Præstegaard, og i 1806 naaede Bevægelsen til *Borris* i Jylland, hvor Pastor *Chr. J. Lodberg Krarup* begyndte en Skole efter samme Mønster. Krigen med England bragte vel en Standsning, men endnu inden den var forbi, havde dog to Præster Mod til i 1812 hver i sin Præstegaard at oprette et Seminarium: *N. L. C Bentzon* i *Snedsted* i Thy og Provst *C. G. Flemmer* paa *Samsø*, og i selve det »gale Pengeaar«, 1813, blev Seminariet i *Lyngby* ved Grenaa begyndt af Amtsprovst *H. P. Barfod*. Endnu to Seminarier blev stiftet, inden Bevægelsen standser: i 1815 blev der af Kapellan *Ignatius Becher* gjort et kort Forsøg paa at uddanne Lærere i *Ranum* Præstegaard, og i 1816 gav Præsten i Nylarsker og Vestermarie *L. A. Hjort* Bornholm et Seminarium. I alt havde i Løbet af 15 Aar, hvoraf mindst de 9 var Krigs- og Kriseaar, ikke mindre end 9 Præstegaardsseminarier faaet Anerkendelse af den store Skolekommission og Støtte af Regeringen.

Forskellen mellem disse Lærerskoler og de to tidligere oprettede viste sig for det første i det ydre ved en afgjort Drejning i Retning af *Beskedenhed*, ikke alene hvad Bygninger angaar, men ogsaa med Hensyn til Disciplenes og Lærernes Krav til Livet. Hyppigst anvendte Præsten et Værelse i sin Præstegaard til Skolestue, byggede i det højeste en Fløj til og sørgede selv for Rengøring og Opvarmning. Som Regel underviste han uden Løn. Holdt han Hjælpelærer, ydedes der denne et beskedent Vederlag, som tilvejebragtes af de faa Midler, det lykkedes at skaffe Seminarierne fra det offentlige. En lignende Beskedenhed prægede ogsaa Undervisningen. Det gjaldt ikke om at give de vordende Skoleholdere »lærde og vidtstrakte Kundskaber«; Religionen blev Hovedfaget, og for de øvrige Fag sattes Standarden efter, hvad der kunde anvendes i en simpel Landsbyskole. Naturhistorien tog særlig Hensyn til det, der havde Betydning for Bonden, Fysiken tjente til Fordommenes Udryddelse, Fædrelandshistorien blev til Fortællinger om Stormænd og Konger, og Fagene som Helhed skulde tjene til at overbevise om »Guds, Dydens og Samvittighedens Tilværelse«.

Det blev ikke opblæste og selvsikre Seminarister, der gik ud fra disse Anstalter, men Folk, der holdt sig ved Jorden, var »oplærte til Gudsfrygt og Flid« og forstod at leve i en »naturlig, venskabelig Forstaaelse med deres Præster og Skoledistrikter«. Landsbyerne fik ikke alene »fornuftige Bønder«, men egne Sønner til Opdragere.

Naturligvis maatte denne Udvikling bringe det Spørgsmaal paa Bane, hvor *Købstæderne* skulde faa deres Lærere fra. End ikke Blaagaard kunde længere siges at være tilfredsstillende som Uddannelsesanstalt for Hovedstadens og Byernes Skoleholdere, idet Seminariet, efter Bygningens Ødelæggelse under Belejringen 1807 og efter en Tid at have haft til Huse i lejede Lokaler i »Store Ravnsborg« og andre Steder, i 1809 var flyttet ud til Klædefabrikken *Jonstrup*,

halvtredje Mil fra København. De financielle Forhold var imidlertid ikke gunstige for Oprettelsen af nye Institutioner, og den 16. Juni 1815 resolverede Frederik VI, at Sagen skulde udsættes indtil videre.

De *økonomiske* Midler, der skulde ydes til den voksende Læreruddannelse, var i det hele et Spørgsmaal, der voldte stigende Vanskeligheder. Regeringen søgte i denne Sag at udnytte Præstestandens Offervilje paa en Maade, som med Aarene ikke undgik at kølne Begejstringen. Ved kgl. Resolution af 17. Maj 1805 paalagdes der ligefrem Præsteembederne en Særskat ved indtrædende Vakance, og det derved indkomne Beløb samledes i en *Seminariefond,* hvoraf de nødvendige Beløb toges til de forskellige Seminarier.

Reformtiden ebbede ud i en økonomisk Krisetid, som blev en haard Prøve for de Spirer, der var lagt i den gryende Seminarieverden. Som en sidste Bedrift, udført efter at Skolekommissionen var opløst, men sættende Kronen paa dens Værk, staar det *Seminariereglement,* Regeringen udstedte under 10. Februar 1818. En særlig Kommission, bestaaende af tre Seminarieforstandere: *Hammond* (Brøndbyvester), *Saxtorph* (Jonstrup) og *Boisen* (Vesterborg), udarbejdede Forslaget, og Kongen approberede det som *Fællesreglement* for samtlige Seminarier.

Af dets Bestemmelser er det værd at nævne følgende: Seminaristen skal i »Levemaade og Klædedragt vænnes til Tarvelighed, saa at han fra Seminariet medbringer usvækket Sans for denne Dyd og ikke har saadanne Fornødenheder, der maatte overstige hans tilkommende Kaar og muligen fjerne ham for langt bort fra den Kreds, i hvilken han som Ungdomslærer har at virke.« Ved Optagelsen skulde Eleverne være mellem 18 og 23. Fagrækken blev omtrent som paa Blaagaard, dog uden Tysk. Undervisningstiden var i alt 42 Timer om Ugen, Antallet af Eksamensfag var 19, hvortil kom en fakultativ Prøve i Naturhistorie, Naturlære og Tegning. Jonstrup stod under Kancelliets Tilsyn; de øvrige Seminarier styredes af hver sin Direktion, hvori Biskop, Provst og Amtmand i Reglen havde Sæde.

Man mærker, at de to Retninger, der gav sig til Kende i Reformarbejdet, nu har nærmet sig hinanden i fredelig Samvirken. Efter Antallet af Præstegaardsseminarier kunde man have ventet et stærkere Udslag af konservative Ønsker i faglig Henseende og Tilpasning efter den Stand, Lærerne skulde virke iblandt. Forslaget holder sig imidlertid her nær til den Praksis, der var udviklet paa Blaagaard-Jonstrup, mens det indledningsvis nøjes med at indskærpe, at Seminaristens religiøse Følelser »fornemmelig« bør vækkes, og at hans Ydmyghed i Sind og Hu maa udvikles, saa han uden overdreven Selvtillid kan tiltræde sit Embede.

3. *Gennem Krise til nye Reformer.*

Det Omslag i Stemningen, som fandt Sted ved Aarhundredets Begyndelse, blev i Slutningen af dets andet Tiaar til en aabenlys Reaktion. Seminarierne delte her Skæbne med det øvrige Skolevæsen. Krisen, som da gennemrystede Samfundet, bemærkedes paa det føleligste og truede endog en Tid med helt at tage Grundlaget bort under Reformtidens Lærerskoler.

Det var gennem *Seminariefonden,* Krisen først kom Læreruddannelsen ind paa Livet. Den Byrde, der her var paalagt Gejstligheden gennem en fast Afgift til

Seminariernes Finansiering, fremkaldte en Storm af Klager, som hurtigt fejede de mindst rodfæstede Lærerskoler væk. I 1818 lukkedes *Samsø* Seminarium; det havde da skabt et Forraad af Lærere, som kunde strække til en Tid. Aaret efter ophørte to andre: *Brøndbyvester*, paa Grund af Hammonds Sygdom, og *Ranum*, fordi Pastor Becher blev afskediget. Tilbage var 8, men trods denne Indskrænkning fandt Kancelliet dog, at Gejstligheden yderligere maatte aflastes, og Seminariefonden derfor reorganiseres. I 1821 ophævedes den oprindelige Præsteskat til Fonden, og i Stedet tillagde man denne en Afgift af Konge- og Kirketienden (i alt 4700 Rd.) og en Part i Gebyret for Kancelliekspeditioner (3000 Rd.) samt yderligere et direkte aarligt Tilskud af Finanserne paa 4500 Rd.

Endnu stod imidlertid tilbage at dække det Underskud, som Fonden havde paadraget sig. Under Indtryk af den almindelige Depression kunde det ikke undgaas, at Stormløbet mod Seminarierne da fortsattes. En Kommission til Forbedring af Gejstlighedens Kaar, nedsat i 1821, rejste det Spørgsmaal, om det ikke var betimeligt at lukke *samtlige* Seminarier og lade Uddannelse af Lærere være en Privatsag for Præsterne. En offentlig Diskussion blev Følgen, hvorunder Grundvolden under den planmæssige Lærereuddannelse vaklede. Afgørende blev imidlertid, at Kancelliet fandt det »et voveligt Forsøg« at ophæve Seminarierne og mente, at man derved kunde ødelægge alt, hvad der hidtil var udrettet. Men en væsentlig Indskrænkning kunde nok foretages uden Skade, saaledes en Nedlæggelse af Halvdelen.

Ved kgl. Resolution af 8. Oktober 1824 blev Kancelliets Indstilling herom til Lov, og Reduktionen bekendtgjordes ved *Plakat af 19. Oktober* samme Aar. De fire Seminarier, der skulde bestaa var *Jonstrup*, *Skaarup*, *Snedsted* og *Lyngby*. De øvrige blev ofret. *Borris* lukkedes allerede samme Aar, *Brahetrolleborg* i 1826, *Vesterborg* ved Boisens Død 1831, mens *Bornholms* Seminarium var standset 1825, idet de 20 Dimittender, det havde udsendt, i rum Tid vilde kunne dække Forbruget til Øen.

Parallelt med denne Reduktion i ydre Vilkaar gaar en vis *Indskrænkning* og *Omlægning* af Undervisningen. Den viste sig for det første ved Udelukkelse af en Række Discipliner, der i faglig og almendannende Henseende var betydningsfulde. Plakaten af 19. Oktober 1824 anordner, at »Kundskab om Verdensbygningen, Geometri, almindelig Verdens- og nyere Religionshistorie, samt populær Antropologi i pædagogisk Hensyn og Landhusholdning skulle ikke mere, som særskilte Undervisningsfag, læres ved Skolelærerseminarierne«. Selv om denne Bestemmelse ikke udelukkede Omtale af verdenshistoriske Begivenheder og andre Emner inden for de nævnte Discipliner, men blot afskaffede dem som *særlige* Fag, var det dog en tydelig Tilkendegivelse af, at man i Kravene til Fagkundskab vilde slaa af paa Fordringerne.

Ogsaa i den *praktiske Træning* i Undervisningsfærdighed, som Hovedinteressen nu skulde samles om, indtraadte en Vending, der kom til at virke som Reaktion mod Filantropismens pædagogiske Begejstring. Det var Indførelsen af »den indbyrdes Undervisningsmethode«, Tyvernes »moderne Skoletanker«. Den pædagogiske Nyorientering kom denne Gang vestfra, opstaaet paa engelsk Grund, derfra overført til Fastlandet gennem pædagogiske Agenter paa Rundrejse (hvoraf nogle ogsaa naaede til Danmark), — lært endelig af Danske, der var med blandt Okkupationstropperne i Frankrig, og hvoriblandt en Officer, Divisionsadjudant, *J. N. B. Abrahamson*, blev den begejstrede Fører. Frederik VI

blev betaget af den nye »militære« Metode, og enhver, der arbejdede med paa at fremme den, havde hans Bevaagenhed. Kancelliet gik nølende med, i Gejstligheden var der baade skarpe Modstandere som *N. F. S. Grundtvig* og ivrige Tilhængere, og lige saa delt stod Skoleverdenen, hvor den gamle Grev *C. Reventlow* udtalte sin stærke Misfornøjelse, medens Stifteren af »Det pædagogiske Selskab« Løjtnant og Lærer *J. W. Bruun* var i første Række blandt Forsvarerne. Paa Seminarierne blev Methoden gjort obligatorisk ved Plakaten af 19. Oktober 1824, endda saaledes, at Hovedkarakteren »ikke bliver højere end den for hin Duelighed erhvervede Karakter«. En saadan Maksimalkarakter var ikke hidtil kendt. Fra hvert Seminarium skulde sendes en Lærer til Kursus paa *Forsøgsskolen* i København, for at Methoden kunde blive grundig lært, og en særlig Tilsynsførende blev sendt rundt for at kontrollere dens Anvendelse ved den daglige Øvelse.



J. Jensen.

Nedsættelsen af Kravene kom endelig frem ved den samme Plakat af 1824 gennem to Bestemmelser, der begge betød Lempelser i de almindelige Vilkaar for Opnaaelse af Lærereksamen. Den treaarige Læsetid blev opgivet som fast Norm, idet enhver, der antages som Elev, »straks skal indtræde i den Klasse, hvortil han efter sine Forkundskaber henhører, og dimitteres fra Seminariet ved første Dimissionseksamen, efterat han dertil findes moden«, og det tillodes Privatister at indstille sig lige med Seminariernes egne Elever. — Med Undtagelse af Jonstrup blev Seminarierne nu 2-aarige. Paa alle Omraader blev der gjort Indgreb. Den Læreruddannelse, der naaede igennem Krisen, var stærkt mærket af Tidernes Ugunst og kun lidet præget af de Idealer, som Reformtiden havde søgt at realisere.

To Aartier skulde gaa, inden Bedring sporedes. Med den Bekendtgørelse Regeringen udsendte under 10. April 1841 om forandrede Bestemmelser for Afgangseksamen naaedes endnu intet Fremskridt af Betydning. Den ophævede ganske vist Bestemmelsen om, at den indbyrdes Undervisning skulde have den karaktermæssige Overvægt, men indførte den ret tvivlsomme Reform, at Eksamenskarakteren var bestemmende for, hvor længe Dimittenderne skulde tjene som Hjælpelærere, inden de kunde ansættes. Hovedkarakteren blev nu sammensat af følgende 10 Fag: Religion, Katekisation, Stil, Regning, indbyrdes Undervisning med almindelig Metodik, Læsning med Sproglære, Geografi og Fædrelandshistorie, Skrivning, Gymnastik, Sang og Musik, hvorved Kundskabskravet yderligere var nedsat. Men uafhængig heraf begyndte man ved Seminarierne spontant at sætte Standarden op, tilskyndet af den atter vaagnende almindelige Reformtrang og Interesse for Skolen. Præstegaardsseminariet i Skaarup udvidedes med en anselig Bygning, som Guvernøren over Fyn, *Prins Christian*, i 1837 gav en højtidelig Indvielse, og ved særlig Kancelliskrivelse fik Dr. Wedels Efterfølger, Forstander *D. A. Holberg* i 1843 Lov til at udvide Eksamensfagene med Verdenshistorie, Matematik, Tysk, Fysik, Tegning og Havedyrkning, idet Karaktererne i disse Fag dog ikke fik Indflydelse paa Hovedkarakteren. Ogsaa i Jon-

strup, hvor Prof. *J. Jensen* i 1838 var bleven Forstander, og i Lyngby, hvor Lic. theol. *F. Nielsen* i 1843 blev Leder, og som Aaret før havde faaet en ny Seminariebygning med Gymnastikhus, blev Fagrækken udvidet med de reale Fag, hvortil hørte et Sprog. Snedsted fik derimod en særlig Udvikling, idet »Grundtvigianeren« *Ludvig Christian Müller*, der i 1843 var bleven Forstander, ved sin vækkende og fængslende Undervisning og levende Fortællemaade gav Seminariet en Drejning over imod Folkehøjskolen, hvad ogsaa hans patriarkalske Forhold til Eleverne med Bevarelse af den gamle Skik at sige »Du« til dem bar Præg af. Ikke af Hensyn til den afsides Beliggenhed i Thisted Amt, men, som det hedder, paa Grund af det barske Klima, Befolkningens Mangel paa »Renlighed Ædruelighed og Sædelighed«, flyttede han i 1848 Skolen til *Ranum*, hvor en ny Bygning blev opført.

Til de fire Seminarier kom nu ogsaa et femte. Ribe Stift følte Savnet, siden Borris var nedlagt. Da Seminariefonden efterhaanden var bleven velhavende, gik Kancelliet i 1841 med til, at der i *Jelling*, hvor der blandt Beboerne herskede »en god og agtværdig Tone«, og hvor man i Sognepræsten *P. F. Nielsen* havde en Mand af »et uplettet Rygte og en fast Karakter«, som kunde bruges til Forstander, blev oprettet endnu et Præstegaardsseminarium. En af Lærerne skulde kunne Tysk. Thi Jellings Opland skulde strække sig ned i Nordslesvig, hvor der i danske Skoler ifølge Sprogreskriptet af 14. Maj 1840 skulde gives nogle Timers Tysk om Ugen.



Ludv. Chr. Müller.

Imellem de to slesvigske Krige, hvor saa meget nyt blev grundlagt, kom ogsaa det næste Fremskridt for Læreruddannelsen. Stor Betydning havde saaledes det ved kgl. Resolution af 31. Marts 1855 oprettede 3. Departement under Kultusministeriet, hvortil henlagdes alle Sager vedrørende Seminarierne og Folkeskolen. Lederen kaldtes Departementschef og *Overskoledirektør*, og af Instruks af 2. April 1855 fremgaar, at han foruden at udarbejde Forslag til Forbedring af Skolen og afgive Betænkning over de ham af Ministeren forelagte Sager skal være Undervisningsinspektør for Seminarierne og besøge dem mindst een Gang om Aaret. Han skal tillige »forsaavidt ske kan« være til Stede ved Seminariernes Demissionseksamen, men hans Virksomhed indskrænker sig her til »Deltagelse i Censuren og til at virke hen til, at denne bliver ensartet ved alle Seminarierne« (§ 3).

Posten som Overskoledirektør blev besat med *D. G. Monrad*, der blev modtaget med stor Velvilje af Lærerstanden, og fik megen Indflydelse i Stillingen. Da han i 1859 blev Minister, efterfulgtes han af Stiftsprovst *K. H. With*. I 1860 vedtog Rigsdagen at lade Embedet bortfalde ved indtrædende Vakance, og ved Withs Død i 1865 traadte denne Bestemmelse i Kraft.

Af mere varig Betydning blev det Fremskridt, som i de samme Aar blev Seminarierne til Del ved *Lov af 15. Februar 1857* og *Bekendtgørelse af 9. Maj 1857*. Den første fornyede Grundlaget for hele Uddannelsen, den anden ophævede Plakaten af 1841 og ændrede og supplerede Reglementet af 1818. Betydningsfuld var den *Lønordning*, der her gennemførtes, og hvorved Forstanderen for Jonstrup blev ligestillet med Rektorer, og de øvrige Forstandere fik et Tillæg til deres Præsteløn paa 400 Rd., stigende med 200 Rd. efter 5 Aars Tjeneste, me-

dens Lærerne fik Løn som Adjunkter, og deres Timetal fikseredes til 30. Desuden betød Reformen en Højnelse af hele Uddannelsen, ikke blot derved, at Læsetiden igen blev 3-aarig, og Kravene til Almendannelsen forøgedes, men ogsaa gennem en Udvidelse af den obligatoriske Fagrække og Indførelsen af en fast Ordning af Optagelses- og Afgangsprøven. Aldersgrænsen for Optagelse i yngste Klasse blev 17 Aar, dog med Mulighed for en Dispensation af indtil 2 Aar; desuden krævedes et Aars Deltagelse i Undervisning hos en dygtig Lærer. Arbejdet skulde i »de 2 lavere Klasser fornemmelig være beregnet paa at bibringe Eleverne Kundskaber og Færdigheder, som kunne fremme deres almindelige Udvikling og Dannelse, hvorimod den Undervisning, hvorved deres tilkommende Livsstilling som Skolelærere særlig haves for Øje, hovedsagelig skal meddeles i den øverste Klasse« (Lovens § 3). Denne Bestemmelse fortolkedes ved Bekendtgørelsen (§ 4) saaledes, at Afgangseksamen deltes i 2 Dele, idet Prøven i Historie, Geografi, Naturhistorie, Fysik og Matematik henlagdes som I. Del til Udgangen af 2. Klasse, medens de øvrige Fag udgjorde II. Del efter Udgangen af 3. Klasse. Normaltimeplanen gav gennemsnitlig $36^1/_3$ Time pr. Klasse. Hertil kom for 3. Klasse Undervisningsøvelser i de med Seminarierne forbundne Skoler. Ved Eksamen, der afholdtes paa Seminarierne, var Ministeriet bemyndiget til at beskikke en eller flere Mænd til at deltage i Censuren. Religion og praktisk Færdighed regnedes firedobbelt, Boglæsning med dansk Sproglære og Litteraturkundskab, Stil, Regning, Skrivning og Historie dobbelt. Karakterskalaen gik fra 9 (udmærket godt) til $\div 9$ (slet).



I. T. A. Tang.

Endelig bestemte Lovens § 4, at der hvert Aar et eller flere Steder skulde afholdes en Eksamen for *Privatister*, hvortil Ministeriet udnævnte en særlig Kommission med Monrad som Formand. Til denne Prøve kunde enhver indstille sig uden Hensyn til Alder, Modenhed og Kundskaber, og der var aabnet en Mulighed for enhver, der ønskede det, til at oprette et Forberedelseskursus for Privatister, hvor ingen Bestemmelser gjaldt om Læsetidens Længde. De saakaldte »Friseminarier« opstod i Ly af denne Ordning. I København begyndte *I. T. A. Tang* i 1859 et Kursus i Nærheden af det Sted, hvor det gamle Blaagaard havde ligget, og Navnet overførtes paa det *Privatseminarium*, som derved blev stiftet. To Aar senere stiftedes »*Københavns Seminarium af 1861*« af de to Theologer *Reimer* og *Søborg*, og i 1862 oprettede Ejeren af *Gjedved* Højskole, Landinspektør *P. Bojsen* det første jyske Privatseminarium i Tilknytning til sin Højskole. Flere Steder gjorde man lignende Forsøg. Friseminarierne lededes overvejende i »grundtvigsk« Aand ligesom to af Statsseminarierne (Ranum og Jelling). Blaagaard fik stærkest Søgning. Faa Aar efter sin Oprettelse havde det henved 200 Elever.

Endelig maa blandt den Tids Reformer nævnes Indførelsen af en *Eksamen for Lærerinder*. Hidtil var al Lærergerning i offentlige Skoler Mændenes Sag;

kun ved Haandarbejde eller som »Lærermødre« for Smaabørn anvendtes i Byerne enkelte Kvinder. Ved Pinseskolemødet i Aarhus 3. Pinsedag 1858 blev man imidlertid enig om, at Ansættelsen af Lærerinder vilde være af Betydning for Skolens Arbejde, skaffe Kommunerne billige Lærerkræfter og give adskillige Kvinder en Livsstilling. Sagen blev forelagt Overskoledirektøren, der efter nogen Overvejelse gjorde Indstilling til Ministeren og under 4. November 1859 fik kgl. Resolution for, at der aarligt skulde afholdes en Eksamen i København for vordende Lærerinder. Fra Lærereksamen adskilte Lærerindeeksamen sig kun ved, at denne sidste fik Haandarbejde med og til Gengæld aflastedes for Matematik, Fysik og Gymnastik.

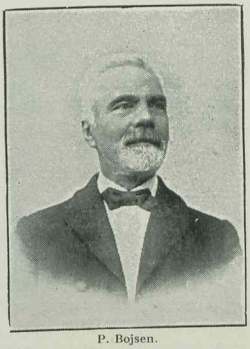

P. Bojsen.

Virkningen af den indførte Lærerindeprøve var Oprettelsen af de første *Kvindeseminarier*. *Natalie Zahle* begyndte sit Kursus i 1860; *N. Femmer* oprettede i 1861 sammen med Frk. A. Beyer og Overlærer G. Bohr det Kursus, der senere fik Navnet »Femmers Kvindeseminarium«. De to Institutioner besørgede Uddannelsen paa en saadan Maade, at man foreløbig fandt det ufornødent at oprette et Statsseminarium for Kvinder.

Det private Initiativ, som var taget i Brug ved Lovens § 4 om Eksamen for Privatister, fik afgørende Indflydelse paa Udviklingen. Den *frie* Uddannelse, som kunde foregaa paa Privatseminarierne fandt Støtte baade i Venstre og Mellempartiet paa Rigsdagen, endog i en saadan Grad, at man igen rejste Spørgsmaalet om Nedlæggelse af samtlige Statsseminarier. Det økonomiske Moment, Besparelse af ca. 25,000 Rd., var vel en medvirkende Aarsag; Tidens Frihedsideer, Individualismens Teorier om det medførte pædagogiske Talent og Modviljen mod Statsinstitutioner var dog den væsentlige Grund. I Virkeligheden stod man overfor et Valg mellem to Systemer: en *planmæssig* Uddannelse under Tilsyn og Vejledning og med en vis Kontrol ved Afgangsprøven — eller en *fri* Uddannelse med en ensartet, uafhængig Dom over Eksamenspræstationerne, fældet af en fast Kommission. Den sidste Form vandt større og større Tilslutning, væsentlig paavirket af den grundtvigske Opfattelse af Skolespørgsmaal. Tilhængerne af Statsuddannelsen saa i de langt bedre Eksaminer, som erhvervedes af Elever fra Statsseminarierne, et Bevis paa, at denne Form var den for Skolen mest betryggende. De frie Skoletankers Mænd hævdede, at Uligheden i Eksamensresultaterne skyldtes den ulige Maade, hvorpaa Bedømmelsen foretoges, idet Statsseminariernes Elever tildels bedømtes af deres egne Lærere, mens Privatisterne maatte lægge deres Skæbne i fremmede Eksaminatorers og Censorers Hænder. Resultatet blev et Kompromis, hvorved Statsseminarierne blev bevaret, men berøvet deres Dimensionsret, idet en fast *Eksamenskommission* ved Lov af 25. Juli 1867 blev oprettet til Besørgelse af samtlige Afgangsprøver fra Statens og de private Seminarier. Den skulde afholde Eksamen 3 Steder: København, Odense og Aarhus og selv besørge saavel Censur som Eksamination.

Kommissionen udnævntes af Ministeriet, som tillige beskikkede et af dens Medlemmer til Formand.

Metodefriheden og den pesonlighedsprægede Uddannelse havde sejret. Et Vidnesbyrd fra en Lærer eller Præst om mindst et Aars Undervisningsfærdighed i en Skole og om Kandidatens Anlæg for Skolegerning var det eneste Krav, Staten stillede med Hensyn til Uddannelsesmaaden. Kontrollen var henlagt til Afgangsprøven og overladt til de uafhængige Censorer.

4. *Fra Loven af 1867 til Loven af 1930.*

Under Eksamenskommissionen udviklede Forholdene sig til Statsseminariernes Ugunst. *Nedlæggelsesplanerne* kom igen frem, først rettet mod samtlige Statsseminarier, senere mod et enkelt. Resultatet blev, at Seminariet i *Lyngby* ved Lov af 9. Marts 1872 blev ophævet. Undervisningen standsede i 1874, og Bygningerne blev solgt. De øvrige fire holdt Stillingen, men Tyngdepunktet laa nu afgjort paa Privatseminariernes Omraade, ligesom det var her, Væksten foregik i Ly af den indførte Ordning.

En væsentlig Aarsag hertil var den Forbindelse, der ved *kgl. Resolution af 21. September 1872* etableredes mellem Lærereksamen og den store Præliminæreksamen. Den, der havde bestaaet sidstnævnte Prøve »bliver, naar han inden 5 Aar derefter indstiller sig til Skolelærereksamen, at fritage for Prøve i Historie, Geografi, Matematik, Naturlære og Naturhistorie, saafremt han ønsker saadant«. Til Gengæld havde Seminaristen ved sin Afgang erhvervet sig Præliminæreksamens Rettigheder.

At der her var skabt en Genvej til Lærereksamen, blev snart opdaget. Virkningen blev, at Tilgangen tog af ved Statsseminarierne, hvor den planmæssige, treaarige Læsetid maatte overholdes. Privatseminarierne og de med dem under de daværende Forhold ligestillede Kursus til Lærereksamen, fik derimod en hidtil ukendt Grøde. Gjedved var stærkt søgt, navnlig i 1880'erne. I København stiftedes Vesterbros Seminarium (1883), Schmidts Seminarium og andre Kursus. I Vordingborg oprettede H. Matthiessen i 1882 et Seminarium. Silkeborg Seminarium grundlagdes i 1886 af Kr. Johansen. Horsens Kvindeseminarium oprettedes 1878 af Adjunkt Emil Buchwald og Pastor I. H. Andersen. Aarhus fik i 1890 et kortvarigt privat Lærerkursus, der lededes af A. Müller, P. M. Albeck og Schou. Odense Seminarium blev stiftet i 1891 af C. J. Busk og V. Yderik og forenedes i 1895 med det i 1880 paa Julie Heins Skole begyndte Lærerindekursus. Yderligere kom hertil en Række mindre Kursus, som paaførte samtlige Seminarier en skarp Konkurrence ved at sætte Læsetiden til det lavest mulige.

Denne Udvikling foruroligede endog Privatseminarierne og deres Tilhængere blandt Politikerne. Reformønsker kom atter frem. Det blev aabenlyst indrømmet, at man havde taget fejl og i Stedet for en personlighedspræget Uddannelse havde faaet en mekanisk Kursuslæsning. Ved Skrivelse af 23. November 1888 til Eksamenskommissionen søgte Ministeriet at bøde derpaa ved at paalægge Kommissionen, »at den ved tilbørlig og retfærdig Strenghed sætter Bom for, at slet forberedte, uvidende Individer faar Ret til at ansættes i Skolevæsenets Tjeneste«. Den afgørende Vending foretoges dog først Aaret efter ved kongelig Resolution af 20. April 1888, der ophævede Forbindelsen med Præliminær-

eksamen, hvorefter der ved Cirkulære af 6. April 1889 udstedtes *skærpede Bestemmelser* for Skolelærereksamen. Resultatet blev, at 60 pCt. af de i 1890 indstillede faldt eller maatte forlade Eksamen.

Det blev under disse Forhold klart for flere og flere, at man maatte søge hele Grundlaget for Uddannelsen ændret. Indledningen til den Reformlovgivning, der kom i Stand i 1890'erne, blev Oprettelsen af *Forskoleinstitutionen*, hvis Hensigt var at skaffe de Lærerinder, der skulde virke paa Landet, en planmæssig Uddannelse. Hidtil havde eksaminerede Lærerinder næsten udelukkende været anvendt i København og Købstæderne. Var der overhovedet Lærerinder ved Landsbyskoler, var det ueksaminerede, og en Ligestilling med Lærerne kunde ikke forenes med den sociale Opfattelse i Landbostanden. En *tilpasset* Uddannelse kunde derimod tænkes, saaledes som Formanden for »Dansk Skoleforening«, Seminarielærer *R. J. Holm*, Jelling, udformede den i sin Pjece »Forskolen og Landsbyskolens Reform« (1890). Regeringen tog Tanken op, og ved *Lov af 30. Marts 1892* oprettedes en »Statsskole til Uddannelse af Lærerinder i Forskolen«. Den kom til at ligge i Vejle. R. J. Holm blev dens Forstander.



R. J. Holm.

Forskoleseminariet (saaledes almindeligvis kaldt, ogsaa i senere Lovgivning) blev eetaarigt. Man tilstræbte ikke omfattende Kundskaber, blot en almindlig udviklende Karakterdannelse samt det, som blev Forskolelærerindernes Styrke: Koncentrering om et pædagogisk Speciale: *Smaabørnsundervisningen*. Ogsaa i denne Uddannelse kom der Grøde. Allerede i 1891 havde *Theodora Lang* begyndt et Kursus i Silkeborg. Senere kom lignende Kursus til i *Vesterbrønderslev*, Hoven (hvor der uddannedes Pogelærerinder), *Varde*, *Sorø* (Ankerhus), *Odense* og *København* (Femmer). Tre af disse bestaar endnu som anerkendte Forskoleseminarier: Silkeborg, Odense og København.

Hovedbestræbelserne samledes imidlertid om en *ny Lov* om selve Læreruddannelsen. Selv fra de private Seminarier kom Ønsker frem om Foranstaltninger, der sikrede en planmæssig 3-aarig Uddannelse og hindrede »umodne Personer« i at indstille sig til Eksamen. Den ubetingede Frihed var derved opgivet. Fra den anden Side var man ikke utilbøjelig til at lade Seminarierne, baade Statens og de private, være med ved Bedømmelsen, naar Uddannelsen var regulær. De to Retninger, der havde staaet overfor hinanden i 1867, var Rede til Samarbejde, og Følgen blev *Loven af 30. Marts 1894*, gennemført af Kultusminister *Goos*.

Herefter blev den private Indstillingsret afskaffet. Læsetiden forblev 3-aarig. Optagelse i 1. Klasse blev betinget af, at Aspiranten havde fyldt sit 18. Aar inden Kalenderaarets Udgang, havde haft mindst et Aars praktisk Skolegerning under en dygtig Lærers Vejledning, kunde fremlægge Attest for hæderlig Vandel og Sundhed og havde bestaaet en særlig Optagelsesprøve. I Stedet for Overførelse af Karakterer fra andre Eksaminer gav Loven Adgang til Optagelse i 2. og 3.

Klasse efter særlige Regler og efter indhentet Tilladelse fra Ministeriet. Eksamen skulde afholdes paa Seminarierne, og Eksamenskommissionen afløstes af faste Censorer, der foretog Bedømmelsen i Forening med Seminariets Lærere. Eksaminationen besørgedes af de sidstnævnte.

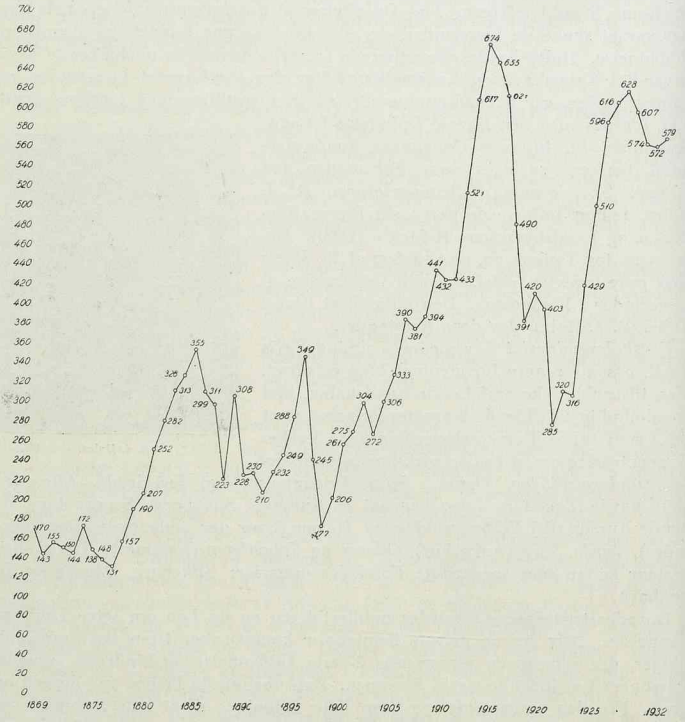

Dimittendkurve for Aarene 1869—1932.

Censorernes Formand beskikkedes som de øvrige Censorer af Ministeren. Hans Stilling var inden for Lærereksamens Omraade en Fortsættelse af Eksamenskommissionens Formandshverv, der tidligere havde overtaget Overskoledirektørens Forretninger. Efter Monrad og With har Stillingen indtil 1930 været beklædt af Professorerne *J. A. C. Holbeck, C. K. Brix, Sophus Sørensen* og *N. A. Larsen.* Fra 1899, da Sophus Sørensen tiltraadte, blev det hidtil uofficielt udførte Hverv som *Ministeriets Konsulent i Sager vedrørende Folkeskolen og Seminarierne* lovformeligt knyttet til Formandshvervet; fra 1919 blev Konsulentstillingen et Embede med kongelig Udnævnelse.

Statsseminariernes Antal forblev uforandret indtil 1918, da Statens Kvindeseminarium i *Ribe* oprettedes, hvortil kom Seminarierne i *Tønder* og *Haderslev*, der oprettedes ved Genforeningen 1920. Det gamle Tønder Seminarium var i 1856 gjort til et *dansk* Seminarium. Efter 1864 blev det dobbeltsproget, idet det fik baade en tysk og en dansk Afdeling. Denne sidste flyttedes i 1884 til Haderslev. I 1920 blev Sognepræst ved Mariendalskirken paa Frederiksberg, *E. Albeck*, ansat som Forstander i Tønder. Samme Aar stilledes det overtagne Haderslev Seminarium under Ledelse af *H. Skat Rørdam*, hidtil Forstander i Jelling og fra 1926 efterfulgt i Haderslev af Litteraturhistorikeren *Georg Christensen*.

Paa Privatseminariernes Omraade er der i den sidste Generation sket baade Udvidelser og Indskrænkninger. I 1894 fik følgende Statens Anerkendelse: N. Zahles, Femmers, Vordingborg, Odense, Horsens og Gjedved Seminarium. Hertil er senere kommet Th. Langs Seminarium (1894), Ribe (1899), der var begyndt af en Kreds af Byens Skolefolk med Pastor Simon Hansen som Forstander, og som i 1918 blev overtaget af Staten med Frk. Mohr fra Horsens som Forstander, — samt Indre Missions Seminarier: *N. Nissum* (oprettet 1892 med Sognepræst Ad. L. Hansen som Forstander, nu ledet af Pastor *P. C. Gjelstrup*), *Haslev* (oprettet 1905 af Venner af Indre Mission med Støtte af Byens Borgere, og med *O. Petersen* som Forstander; oprindelig et Aktieselskab, fra 1921 en selvejende Institution), og *Aarhus* (oprettet i 1909 af Indre Mission ved et Udvalg med Sognepræst *Jessen*, Grønbæk, som Formand, ledet af Frk. *A. Blume* og (til 1915) Sognepræst *H. O. Frimodt-Møller*, fra 1923 af Lektor *Jac. Høyer*). 1907 oprettedes »Den danske Realskoles Seminarium«, der i 1919 overtoges af K. F. U. M. med *Alfr. Christiansen* som Forstander. Desuden har der i kort Tid været anerkendte Privatseminarier i Nexø og Hjørring.



H. J. M. Svendsen.

Ved Afviklingen af Loven af 1894 besørges Læreruddannelsen da af i alt 7 *Statsseminarier*, hvortil kommer 1 Forskoleseminarium, og *12 private*, hvortil hører 3 Forskoleseminarier. Det Antal Lærere, der er dimitteret siden 1869, ses af omstaaende grafiske Fremstilling.

De *Navne*, der knytter sig til Seminariegerningen under Lovene fra 1857 til 1930, og som har bidraget til at give Uddannelsen sit særlige Præg, er det uoverkommeligt her at nævne. Enkelte skal dog anføres. Til Ranum, hvor Forstanderskifte hyppig har fundet Sted, hører *N. A. Larsen*, ved hvis Ansættelse i 1896 Forstanderstillingen for første Gang skiltes ud fra Præstestillingen, hvilket herefter ogsa skete i Jelling og Skaarup. Af Jellingforstandere skal nævnes den højt ansete *H. J. M. Svendsen* (1856—72), der blev den egentlige Grundlægger af grundtvigsk Tradition ved dette Seminarium, *Sophus Sørensen* (1884—99), der fra Forstanderstillingen rykkede ind i Posten som Ministeriets Konsulent og Formand for Censorerne, for 4 Aar senere at blive Biskop, og *N. A. Larsen* (1899—1903), der ogsaa i 1903 afløste Sophus Sørensen. Efter *H. Skat*

Rørdam (1903—20) ledes Seminariet af *Chr. Hasselbalch*. Af Lærere i Jelling er der Grund til at nævne *R. J. Holm* og *Marius Sørensen*, der i de to Slægtled besørgede Undervisningen i de historiske Fag ud fra udpræget grundtvigsk Opfattelse, medens *C. M. Ibsen* og *Albert Jensen* i de samme Generationer varetog Naturfag og Matematik. I Skaarup blev *J. Schurmann* den, der grundlagde Traditionen. Af senere Forstandere skal nævnes *J. F. L. Klingemann*, Dr. *Eduard Larsen* og nu *Th. Egebæk*, og af Lærere ved Skaarup den kendte Botaniker *F. E. G. Rostrup* samt *Tofte*. Endelig skal fra Jonstrup nævnes som *J. Jensens* Efterfølgere *V. Driebein*, *O. W. Tidemand* og *S. V. Bredstrup*, og af Lærere herfra Sprogmanden *Kalkar* samt *C. J. Boye*. Bredstrups Efterfølger blev Dr. phil. *Arne Møller*. Ranum har siden 1899 været ledet af *P. Taaning* og fra 1924 af *Chr. Høirup*. Blandt Lærerne herfra kendes særlig Navne som *Kvolsgaard* og *Jeppesen*. Ribe ledes fra 1930 af *H. Haar*.

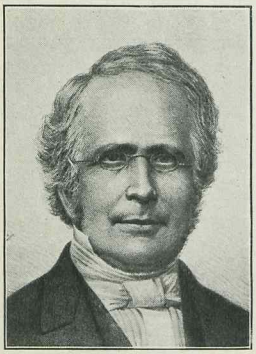

J. C. Schurmann.

Privatseminarierne er næsten alle knyttede til bestemte Navne. For Gjedved er Stifteren P. Bojsen allerede nævnt. I 1896 overtoges dette Seminarium af *Martin Kristensen* og *J. Byskov*. I Silkeborg overtog *P. J. M. Vinther* i 1890 *Silkeborg Seminarium*. *Odense Seminarium* er ført videre af *Busk* og *Ejler Møller*, *Vordingborg* af *Th. Halse* og *A. Munk*, *Blaagaard* af den yngre *Tang*, hvis Efterfølger blev *Vald. Jørgensen*, Zahles Seminarium af *Martha Steinthal*, der i 1931 efterfulgtes af Historikeren *Ernst Larsen*, og Femmers af *Emilie Jansen* og *Ejnar Lund*, Haslev af cand. theol. *H. N. Rasmussen*, og Th. Langs Seminarium af Frk. *K. Linderstrøm Lang*.

Visse administrative Ændringer er foretaget nu og da under Loven af 1894, saaledes ved Hovedkarakterens Sammensætning, Prøvens Art, o. s. v., og i Lighed med, hvad det tidligere var Tilfældet med Præliminæreksamen, blev der ved Bekendtgørelse af 27. Maj 1920 skabt en Forbindelse med Studentereksamen, gaaende ud paa, at Studenter paa alle 3 Linjer kan overføre Karakteren i Historie og Matematik og lade Danskkarakteren træde i Stedet for Karakteren ved Lærereksamens II Del, og at Studenter af den matematisk-naturvidenskabelige Linje desuden kan overføre Karakteren i Naturlære. Lignende Lettelser blev tilstaaet Lærere, der ønskede at tage Artium, sidst fastslaaet ved Anordning af 20. April 1926.

De Regler, der blev givet for Oprettelsen og Anerkendelsen af Privatseminarier, dels i Lov af 1894 § 7, dels i Cirkulære af 28. Juni 1894, lagde en fast Ramme om deres Arbejde, saaledes at Forskellen mellem Statens og de private Seminarier blev væsentlig formindsket. Ogsaa Tilsynet er det samme. Dette Forhold maatte nødvendigt føre til en Udvikling henimod faste Regler ogsaa for økonomiske Forhold. Ved *Lov af 4. April 1928* om Statstilskud til anerkendte private Seminarier, gennemført af Undervisningsminister *J. Byskov*, knyttedes da de finansielle Forhold ved begge Arter af Seminarier nøje sammen. Tilskudet til de private blev fastsat i Forhold til Statsseminariernes Udgifter til

Lærerløn, Forstanderløn og den aarlige Drift, hvortil kom bestemte Regler for Tilskud til Forrentning og Vedligeholdelse af Bygning og Lærerpersonalets Pensionering. Er de 12 Privatseminarier ikke Statsinstitutioner, staar de dog nu i nøje Forbindelse med Staten og Statskassen.

En Reformtrang mødte ogsaa den Læreruddannelse, der foregik under Loven af 1894. Baggrunden herfor blev Folkeskolens Udvikling, især efter Vedtagelsen af Almenskoleloven af 1903, hvorved en udvidet Barneskole, *Mellemskolen*, som fælles Arbejdsfelt for seminarie- og universitetsuddannede Lærere blev delvis henlagt under Folkeskolen. Den første Kategori af Lærere, der i øvrigt viste sig i Stand til at opfylde de Krav, Mellemskolen stillede, maatte føle Savnet af Sprogkundskaber, samt Kendskab til visse matematiske og naturvidenskabelige Discipliner, som hørte med til Mellemskolens Fag. Ogsaa den almindelige Udvikling og det stigende Samkvem mellem Folkene fremmede Ønskerne om Sprogundervisning. Et andet Krav bundede i pædagogiske Reformer i Retning af nye Arbejdsmaader i Skolerne. Derved forøgedes Uviljen mod den omfattende Eksamenslæsning, og man rejste Krav om mere direkte Berøring med Stoffet og en fyldigere Uddannelse i Praktik paa Seminarierne. Da den store Skolekommission af 1919 blev nedsat, fik disse Reformkrav Udtryk i et Forslag, der gik ud paa en almindelig Udvidelse fra 3 til 4 Aar, Indførelse af Sprog, udvidet pædagogisk Uddannelse og Opøvelse af Elevernes Evne til at arbejde med fagligt Stof. Paa dette Grundlag tog Undervisningsminister *F. J. Borgbjerg* Reformarbejdet op og gennemførte med Støtte fra de fire store Partier paa Rigsdagen den *Lov af 15. April 1930*, som fra 1. Juni 1931 blev Grundlaget for Uddannelsen af Folkeskolens Lærere.

II.
DEN NUVÆRENDE ORDNING.

1. *Lov og Administration.*

Seminarieloven af 15. April 1930 traadte i Kraft 1. Juni 1931. Med Skoleaaret 1931/32 optoges den første Klasse efter den nye Ordning, og i Eksamensterminen 1933 dimitteres sidste Hold efter Loven af 1894. Først med 1934/35 gennemføres dog helt den Nyordning, hvorefter Læreruddannelsen fremtidig foregaar.

Tilrettelæggelsen af Lovens Bestemmelser er sket ved et Samarbejde mellem Repræsentanter fra Ministeriet og Seminarierne. Loven har skabt et særligt Organ til paa Seminariernes Vegne at deltage heri. Ændringer i Fordringerne ved Optagelsesprøven og Afgangseksamen samt Indstilling om faste Censorer skal fremtidig forelægges et *Udvalg*, bestaaende af 7 Medlemmer, hvoraf 3 udpeges af Statsseminariernes Forstandere og 4 af Forstanderne for de private, anerkendte Seminarier. Valget til denne Repræsentation foregik første Gang i April 1930, og Medlemmerne blev for Statsseminarierne: Forstanderne *E. Albeck*, Tønder, og *Georg Christensen*, Haderslev, og Seminarielærer *Albert Jensen*, Jelling, — for Privatseminarierne: Forstanderne *J. Byskov*, Gjedved, *E. Lund*, Femmer, *Martha Steinthal*, Zahle og *P. J. M. Vinther*, Silkeborg. Under 25. April samme Aar blev disse Repræsentanter beskikket til sammen med

Departementschef V. *Aagesen,* Kontorchef *A. Barfod,* Professor *N. A. Larsen,* Forstander *Vilh. Rasmussen* og D. L. F.'s Formand, Førstelærer *Axel Jensen* at indtræde i et Udvalg »til Udarbejdelse af Forslag til Ordningen af Undervisningen og Lærerprøverne ved Seminarierne og Lovens Gennemførelse i det hele«. — Ved særlig Skrivelse optoges i August Ministeriets nyudnævnte Skolekonsulent *F. C. Kaalund-Jørgensen* i Udvalget. Et Underudvalg, bestaaende af de syv Seminariepræsentanter og Skolekonsulenten, udarbejdede et Udkast til Læseplan, og efter at samtlige faste Censorer havde haft Lejlighed til at udtale sig om dette, og det var behandlet ved en Række Plenarmøder, afgav det samlede Udvalg i April 1931 den *Betænkning,* som blev Grundlag for Ministeriets *Bekendtgørelse af 4. Maj 1931* om Optagelsesprøven, Undervisningen og de afsluttende Prøver paa Seminarierne.

I det ydre er Nyordningens mest iøjnefaldende Bestemmelse den, at Læsetiden nu er 4-aarig. Afvigelser herfra *kan* tænkes, idet der er givet Ministeren Bemyndigelse til »under særlige Omstændigheder« at tillade Optagelse i 2. eller 3. Klasse (derimod ikke i 4.), »naar vedkommende har den fornødne Alder og bestaar en til den paagældende Klasse passende Oprykningsprøve, for 3. Klasse tillige I Del af Lærerprøven«. Studenter, der har bestaaet Artium med mindst 7,00 i Gennemsnit, vil herefter kunne optages i 2. Klasse mod at bestaa en Prøve i Bibelhistorie og Regning af samme Omfang som den ordinære Optagelsesprøve til 1. Klasse.

Adgangsbetingelserne er i øvrigt uændret overført fra den tidligere Ordning, men kan af Administrationen revideres hvert fjerde Aar, dog saaledes, at nye Fag kun kan indføres ved Lov. Aldersgrænsen er nedsat med ca. $^1/_2$ Aar, idet Aspiranterne kun behøver at være fyldt 17 Aar inden 1. Juni. Kravet om Undervisningsfærdighed er opgivet. Uden Prøve kan Studenter med mindst 6,00, Realister med mindst 7,00 og Præliminarister med mindst 105 Points (2 Sprog) eller 112 Points (3 Sprog) optages, naar Ministerens Tilladelse indhentes.

Angaaende selve *Uddannelsen* adskiller Loven sig fra sine Forgængere ved at give særlige Bestemmelser om, hvilke Fag der skal undervises og aflægges Prøve i. Af nye Discipliner er optaget Samfundslære, Nationaløkonomi, Geologi, Sundhedslære, Kemi, Tysk eller Engelsk, Idræt, Smaabørnsundervisning og Sløjd. Nærmere Regler for Undervisningen gives i Bekendtgørelsen, der som en almindelig Rettesnor foreskriver, at der »i videst muligt Omfang gives Eleverne Lejlighed til selvstændigt Arbejde, der kan bringe dem i direkte Forhold til Stoffet, saaledes at de er fortrolige med Fagenes Hjælpekilder, vante til at bruge Bøger og Samlinger og øvede i at gøre Iagttagelser i den levende Natur«. Overensstemmende hermed skal Undervisningen i *Fysik* underbygges ved Forsøg i det fysisk-kemiske Laboratorium, og i *Naturhistorie* med Ekskursioner, ligesom der her særlig bør lægges Vægt paa det biologiske fremfor Systematikken og skaffes Tid til Elevernes Arbejde i den levende Natur, samt eventuelt i Laboratoriet. I *Geografi* fremhæves Studiet i Naturen, Benyttelsen af Ekskursioner, Haandbøger, statistisk Materiale etc., og i *sproglig Dansk* bygges *Grammatikundervisningen* paa de Bøjningsformer og Bøjningsskemaer, der faktisk forekommer paa Dansk og omfatter blandt andet en Beskrivelse af Ordenes, Sætningsleddenes og Sætningernes Stilling og Funktion, samt teoretisk Fonetik og praktiske Artikulationsøvelser, medens det under Litteraturlæsningen navn-

lig kræves, at Eleverne opøves i at bruge Fagets almindeligste Hjælpekilder. Ogsaa i Religion og de *historiske Fag* anviser Bekendtgørelsen Brugen af det Stof, der ligger bag ved Lærebogens Referat. *Bibellæsning* har afløst Bibelhistorie, den sædvanlige »sammenhængende« *Verdenshistorie* er erstattet af en Periodelæsning, koncentreret om ca. 12 Emner, herunder Personskildringer, der søges tilegnet ved Læsning af historiske Tekster eller bredere Fremstillinger, mens »Lærebogen« er indskrænket til en skematisk Oversigt. I *Danmarkshistorien* er Hjemstavnsstoffet draget med ind i Fremstillingen som Eksempel eller Udgangspunkt, ligesom visse Perioder af Norges og Sveriges Historie skal berøres, og i *Samfundslære* og *Nationaløkonomi* gennemgaas Stoffet i det væsentlige gennem Eksempler. Endelig er i *Pædagogik* særlig nævnt den Psykologi, der knytter sig til Smaabørn samt Børn i Skolealderen og Overgangsalderen, hvilke Bestemmelser peger i Retning af Iagttagelse, og i *Praktikundervisningen*, der er blevet udvidet fra 1 til 2 Aar, gives der Anvisning paa at sende Eleverne ud til Øvelse i Børneskoler i Seminariets Nærhed. Alt dette ligger paa Linje med Direktiverne om at gaa til selve Stoffet, til Erfaring, Iagttagelse og Eksempel. En vis Fornyelse har ogsaa *Færdighedsfagene* faaet, saaledes *Tegning*, der uden at opgive Fagets Grundsætninger har faaet en Drejning over mod pædagogisk Fagillustration og skitsemæssig Arbejdsmaade, endvidere *Skrivning*, hvor Skønskrift og Haandskrift er afløst af en *Normalskrift* samt Øvelse i at skrive paa Vægtavlen, og *Gymnastik*, der har medtaget Leg, Boldspil og fri Idræt. Ogsaa det fremmede Sprog er anlagt som et Færdighedsfag, idet Læsefærdighed, sikker Udtale og et fyldigt Gloseforraad har faaet Hovedvægten, medens Grammatikken er indskrænket til det mindst mulige. I *Sløjd* er de to Retninger stillet lige, for saa vidt som den rationelle og pædagogisk ordnede Øvelsesrække, der skal lægges til Grund, kan tages enten fra Dansk Skolesløjd eller Askov-Nääs-Sløjd, eller en Kombination af begge, og Modellerne skal saa vidt muligt vælges fra Undervisningens forskellige Omraader, saa et Samarbejde mellem dette og Skolens øvrige Fag kan etableres. Endelig er der i Loven fastsat en vis Speciallæsning, der skal gives i 3. og 4. Klasse »i en af 2 Faggrupper, som omfatter henholdsvis sproglig-historiske og matematisk-naturvidenskabelige Fag«. I Bekendtgørelsen angives Formaalet at være at »sætte Eleverne i Gang med et selvstændigt Arbejde indenfor deres Interessesfære, som de kan fortsætte efter Seminarietiden«, og der er i Normaltimeplanen afsat 5 ugentlige Timer i hver Klasse til dette Arbejde. Meningen er ikke at efterligne Universitetets Specialstudier. Frigjorte for Lærebog og Eksamen skal Eleverne her paa et snævert Omraade blot have Lejlighed til en Interesselæsning, som kan give dem udvidet Indsigt og Indtryk af andre Arbejdsmetoder end skolemæssig Tilegnelse af Kundskaber.

Tilsynet med Undervisningen føres af Ministeriets Konsulent for Folkeskolen og Seminarierne, til hvis Embede det efter Loven ogsaa hører at være Formand for Censorerne og at tilrettelægge Eksamen.

Afgangsprøven afholdes som hidtil i 2 Dele efter henholdsvis 2. og 4. Klasse. Som ved andre Embedseksaminer er Systemet med faste Censorer bibeholdt. De beskikkes af Ministeren for 3 Aar ad Gangen efter Indstilling af Censorernes Formand, der ved særlig Instruks er bemyndiget til at udpege midlertidigt assisterende Censorer, hvor dette gøres nødvendigt. Opgaverne gives af Cen-

sorerne, Eksaminationen udføres af Seminariernes Lærere. Eksamensbeviset udstedes af Forstanderen og Censorernes Formand i Forening.

Et karakteristisk Træk ved den nye Ordning er, at *Aarsarbejder*, d. v. s. Afhandlinger, Rapporter etc., der viser Elevernes Fortrolighed med Fagenes Hjælpekilder og selvstændige Arbejder i Aarenes Løb, kan fremlægges ved Eksamen og tages med i Bedømmelsen, dog saaledes, at de aldrig kan nedsætte Karakteren. Saadanne Prøver kan fremlægges i Naturfag, Geografi, Gymnastik, de historiske Fag, Pædagogik, praktisk Skolegerning og Dansk. Herved og ved en almindelig Begrænsning af selve Eksamensstoffet er Hukommelsesarbejdet og Repetitionstrykket søgt lettet, hvilket ogsaa sker ved, at enkelte Discipliner er helt eller delvis eksamensfrie, og ved at der i det fremmede Sprog kun skal prøves i Ekstemporallæsning. Som en Videreførelse af denne Linje tillader Eksamensbestemmelserne i dansk Litteratur at forme Prøven saaledes, at Eksaminanden efter 2 Timers Forberedelse i Bibliotek giver en Redegørelse for det opgivne Emne. Endelig skal Prøven i Tegning og Sløjd bestaa i en Fremlæggelse af de udførte Arbejder, og i Sang og Sløjd tages Bedømmelsen ikke med ved Udregningen af Hovedkarakteren.

En bestemt faglig Uddannelse for Statsseminariernes *Lærere* kræves ikke; en vis *pædagogisk* Uddannelse er derimod obligatorisk, idet Loven foreskriver en Prøve i teoretisk Pædagogik og praktisk Undervisningsfærdighed paa Seminariet og i Børneskolen som Betingelse for fast Ansættelse. Ved Bekendtgørelse af 13. Aug. 1930 er der givet nærmere Regler herom. Den *teoretiske* Prøve er herefter den samme, som aflægges af de Kandidater, der søger Ansættelse ved Gymnasieskoler; den *praktiske* Prøve ledes af Skolekonsulenten og aflægges paa et af Ministeriet udpeget Statsseminarium eller ved et privat Seminarium, der har erklæret sig villigt til at modtage Kandidaten. Den kan efter Kandidatens Ønske foregaa *uden* forudgaaende Vejledning eller efter et *forberedende Kursus* i Undervisningsfærdighed, og Bedømmelsen foretages af en Censurkomité bestaaende af Forstanderen, Øvelsesskolens Leder, Faglærerne og Skolekonsulenten. Seminarierne er ved denne Ordning med til at udvælge de Kandidatemner, der staar til Ministeriets Raadighed ved Besættelsen af Statens Lærerposter.

2. *Seminariernes Tilpasning efter den nye Ordning.*

Antallet af Seminarier er uforandret. Nyordningen har ved de 7 Statsseminarier gjort omfattende Byggearbejder nødvendige, mindst ved Haderslev og Tønder, mest ved Skaarup, hvor man har foretaget en gennemgribende Ombygning og Udvidelse, og Ranum, hvor man opfører en helt ny Bygning. I Ribe og Jonstrup er foretaget mindre Udvidelser, og i Jelling er bygget en ny Forstanderbolig, mens den tidligere er inddraget til Undervisningslokaler.

Byggearbejderne skyldes Kravet om Indretning af Laboratorier, Biblioteker, Sløjdlokaler og et ekstra Auditorium til 4. Klasse. Tilsvarende Udvidelser er foretaget eller i Færd med at blive udført ved de private Seminarier. Samtidig foregaar en Forøgelse af Lærerkræfterne. Alt tyder paa, at Seminarierne efter en rimelig Overgangstid vil staa fuldt rustede til at føre den Borgbjergske Lov ud i Livet.

3. *Forskoleseminarierne.*

Det legale Grundlag for Forskoleseminariernes Virksomhed findes i Lov af 30. Marts 1892, der ikke senere er ændret. De nærmere Regler blev givet ved Ministeriets Cirkulære af 31. Januar 1907, der indeholdt forskellige Bestemmelser om Elevernes Optagelse og selve Undervisningen, og ved Bekendtgørelse af 1. Februar 1909; der indførtes en kontrolleret Optagelsesprøve og oprettedes en Eksamenskommission, bestaaende af 3 Censorer til Afholdelse af Prøven. Ved sidstnævnte Bekendtgørelse udvidedes Seminariernes Læsetid tillige fra 1 til $1^1/_2$ Aar.

Under 29. Juni udstedte Ministeriet en Bekendtgørelse om Optagelsesprøven, Undervisningen og den afsluttende Prøve paa Forskoleseminarierne, der indeholder den Læseplan, der fremtidig følges.

Den $1^1/_2$-aarige Læsetid er her bibeholdt, ligeledes den kontrollerede Optagelsesprøve. Fagkredsen blev ogsaa uforandret, men indenfor de enkelte Fag foretoges en vis Modernisering og Tilpasning, navnlig i Overensstemmelse med den nye Læseplan for de almindelige Seminarier.

Antallet af Dimittender er fastsat til 25 for hvert Seminarium, hvilket for Tiden synes nogenlunde at svare til Behovet. For at begrænse Forskolelærerindernes Virksomhed til det Omraade, hvor de efter Loven hører hjemme, i Klasser med Børn der ikke er over 10 Aar, har Ministeriet ved Bekendtgørelse af 22. Januar 1931 henledt Skolemyndighedernes Opmærksomhed paa, at disse Lærerinder ikke kan anvendes ved treklassedelte Skoler. Man har her indskærpet det Formaal, som blev fastsat ved Institutionens Oprettelse: at lette Landkommunerne Adgangen til at forbedre deres Skole ogsaa hvor Lovgivningsmagten ikke kræver Udvidelse af Lærertallet.

STATENS LÆRERHØJSKOLE.

AF FORSTANDER VILHELM RASMUSSEN.

FORHISTORIE.

FOR næsten halvandet Hundrede Aar siden dukkede Tanken om en videregaaende Læreruddannelse ud over Seminariet op, idet Grev *Johan Ludvig Reventlow*, Brahetrolleborg, fremsatte en Plan til den store Skolekommission om et »*Hovedseminarium*« i København til Uddannelse af Seminarie-Lærere. Hvis det var blevet oprettet, vilde det have svaret til de to franske Over-Seminarier, der uddanner henholdsvis mandlige og kvindelige Seminarielærere.

Fireogtyve Aar senere foreslog den anden store Reventlow, Grev *Christian Ditlev Reventlow*, Christianssæde, d. 16. April 1814 at oprette en videregaaende Uddannelse for Købstadskolens Lærere end den, der kunde opnaas paa Jonstrup Seminarium. Det var bl. a. hans Ønske, at der skulde være Adgang til at lære de tre særlig vigtige fremmede Sprog, men desuden skulde Lærerne erhverve lidt Indsigt i Handelsvirksomhed.

Begge de berømte Reventlower, som dansk Skole skylder saa meget, har altsaa været fremsynet, men som det saa ofte gaar med fremskredne Idéer blev ogsaa Reventlowernes skrinlagt.



D. G. Monrad.

DE MONRADSKE KURSUS.

Da *Monrad* var Direktør for Borger- og Almueskolen, lykkedes det ham i 1855 at faa bevilget en meget beskeden Sum, 2500 Rdl., paa Finansloven til Læreres videre Uddannelse; og saa begyndte de *Monradske Kursus* d. 1. August 1856. Til at begynde med var *Monrad* selv Leder, men det varede ikke længe, inden han overdrog Ledelsen til *N. I. Fjord*, der røgtede sin Opgave med overordentlig Nidkærhed. Men det var desværre alt for faa Lærere,



N. J. Fjord.

der nød godt af denne videregaaende Undervisning, der varede $2^1/_2$ Aar og endte med en streng Eksamen. Man gav kun Adgang for Lærerstandens Spidser, der naar galt skal være bedst kan klare sig ved egen Hjælp; og Antallet af *Monradister* blev derfor kun 67 i Løbet af 35 Aar.

Ved Siden af de omfattende *Monradske Kursus* blev der tidligt oprettet *Feriekursus*. Til disse fik dog Lærerinder først Adgang i 1880 og til de *Monradske Kursus* naaede de aldrig at faa Adgang.

DET ETAARIGE KURSUS FOR REALSKOLELÆRERE.

I 1889 begyndte imidlertid *de etaarige Kursus for Realskolelærere*, og til dem fik Lærerinder Adgang paa lige Fod med Lærere; men med disse Kursus aflivede man de Monradske, der sluttede i Januar 1891. Forinden var dog *Fjord* afgaaet ved Døden den 4. Januar.

I Febr. samme Aar blev *L. Feilberg* udnævnt til Leder af *de etaarige Kursus*, men da den fortsættende Læreruddannelse var blevet omordnet i 1895, opgav han Aaret efter sin Stilling.

STATENS LÆRERKURSUS.

Da der stadig herskede Usikkerhed i Anledning af de etaarige Kursus for Realskolelærere, overdrog Ministeriet Professor, Dr. phil. *Hans Olrik* at udarbejde en Plan for en Nyordning bl. a. Tilvejebringelse af Lokaler, Bibliotek, Samlinger m. m.; og den Plan, som Prof. *Olrik* fremsatte, efter at han havde studeret de franske Over-Seminarier, vandt Ministeriets Bifald. Prof. *Olrik* blev Forstander for de nye *etaarige Lærerkursus* og i 1896 tillige for *Feriekursus*. Forandringen førte hurtig til en kraftig Opblomstring. Elevernes Tal saavel som Fagenes voksede. Ansøgernes Antal til Feriekursus var i 1904 naaet 2110, og Deltagernes Tal blev op imod 1000; men Gymnastik, Tegning og m. m. var den Gang Led i Lærerkursus'ets Virksomhed.



Ludvig Feilberg.

Sine Lokaler havde det etaarige Kursus i Stormgade, hvor Elevernes Tal naaede op imod 200. Men efter at *I. C. Christen-*

sen var blevet Kultusminister i 1901, opnaaede han Rigsdagens Tilslutning til at købe *Østerbros Latin- og Realskole* i Odensegade Nr. 14; og her blev *Statens Lærerhøjskole* paabegyndt i 1904. Siden da har den været i stærk Udvikling. I 1905/06 var der tildelt Aarskursus til over 200, og det højeste Antal Aarskursister blev naaet i 1909/10 med 230. Især blomstrede dog de korte Kursus i Sommerferien, og Antallet af Deltagere naaede i 1908/09 555, i hvilket Aar Lærerhøjskolen havde sit største Elevtal under Prof. *Olriks* Ledelse.



Hans Olrik.

Efter Prof. *Olriks* Død er der paa forskellige Punkter arbejdet ud fra en anden Grundopfattelse end hans. Bl. a. har det været Bestræbelsen at give Adgang for alle Lærere uden Hensyn til Hovedkarakteren ved Afgangseksamen fra Seminariet, og at aabne Lærerhøjskolen for Forskolelærerinder; men samtidig med disse Udvidelser i Bredden er der oprettet 2det Aars Kursus i adskillige Fag og i det sidste Aar 3die Aars Kursus i Engelsk og Tysk, og forhaabentlig lykkes det at oprette 4de Aars Kursus.

Antallet af Kursister er som Følge af disse Nydannelser vokset betydeligt og var i 1931/32 934, idet Tallene for de antagne Elever anføres ligesom for de tidligere omtalte Aar. Her af var 371 Aarskursister, 88 Fjernstuderende og 475 »korte Kursister«. I indeværende Skoleaar har Feriekursus været helt ophævet af statsfinansielle Grunde, men Antallet af antagne Aarskursister er 453, her af 383 Aarskursister og 70 Fjernstuderende. Hvis de antagne ca. 650 »korte Kursister« havde faaet Feriekursus, vilde det samlede Elevtal være blevet ca. 1100.



Lærerhøjskolen
i Odensegade.



Lærerhøjskolens Biblioteksværelse.

STATENS GYMNASTIKINSTITUT.

Af Gymnastikinspektør K. A. KNUDSEN.

GRINDELSEN til den Læreanstalt, der nu bærer Navnet *Statens Gymnastikinstitut*, skyldes *Nachtegall*. Foruden Hærens Gymnastikskole 1804 fik han ogsaa oprettet »Det civile gymnastiske Institut« 1808. Dette Institut skulde være for Skolen, hvad Hærens Gymnastikskole var for Hæren »med den Forskel«, siger Nachtegall, »at det civile Institut efter mit Skønnende er af ulige større Vigtighed for Gymnastikkens sande Fremvækst«.

Statsbankerotten 1813 hemmede Instituttets Udvikling, og allerede omkring 1816 ophørte det at bestaa. Fra 1816 til 1898, i 82 Aar, har der, naar Seminarierne undtages, intet Sted været, hvor civile Lærere kunde faa Uddannelse i Gymnastik. I denne lange Tid holdtes Faget oppe i Skolerne væsentligst ved militære Lærere fra Hærens Gymnastikskole.

Da den Lingske Gymnastik fra 1884 begyndte at vinde Indgang i Danmark, vakte den et stærkt Røre og livlig Diskussion. Virkningen heraf blev, at Regeringen i 1887 nedsatte den s.k. *lille* og i 1889 den s.k. *store* Gymnastikkommission. Den lille Kommissions Opgave var at udarbejde »Forslag til en forbedret Ordning af Gymnastikundervisningen i Landets Skoler samt til *Oprettelse* af en Læreanstalt til Uddannelse af Lærere og Lærerinder i Gymnastik.



F. Nachtegall.

Den store Kommission fik til Opgave at skrive en Haandbog i Gymnastik. Dette tog 10 Aar; saa stærke var Brydningerne mellem »dansk« og »svensk« Gymnastik. Bogen autoriseredes af Ministeriet 1899 og sendtes til alle Landets Skoler. Den indeholdt de Lingske Principper og Øvelser og tillige de danske »Smidighedsøvelser« og en Del af den tyske Turns Øvelser og Redskaber i Barre og Ræk, Ringe og Trapez. — Men Gymnastik er en Kunst, der ikke kan læres af en Bog. Dertil kræves en Uddannelsesanstalt.

Den Mand, der klarest saa Nødvendigheden heraf, var Professor *K. Kroman*, Medlem af baade den lille og den store Gymnastikkommission og den drivende Kraft i Udarbejdelsen af Haandbogen. Han vilde have, at Undervisningsministeriet, hvis Konsulent han var, skulde sende 10—12 unge Mænd til Stockholm for at gennemgaa det kgl. gymnastiske Centralinstitut. Af dem skulde de dygtigste tages til Lærere ved det Centralinstitut, Staten saa skulde oprette og bygge i København.

Men Gymnastik agtedes ikke ret højt den Gang. Enkelte var begyndt at tale smukke Ord om »legemlig Opdragelse«. Men der var langt igen, inden Regering og Rigsdag vilde omsætte Ordene i Handling og rykke ud med de Penge, et Centralinstitut vilde koste, saa meget mere som Haandbogens Gymnastik var uprøvet; Haandbogen havde mange Modstandere, ingen var helt tilfreds med den; den var et Kompromis mellem »svensk« og »dansk« Gymnastik. Den københavnske Presse havde gjort, hvad den kunde for at nedsable den, og det saa ud til, at den ivrigt ventede Gymnastikreform vilde løbe ud i Sandet.



K. Kroman.

Paa dette kritiske Tidspunkt greb Forstanderen for Statens etaarige Kursus, Professor *H. Olrik*, ind, og bragte Sagen over det døde Punkt. Han foreslog Regeringen at optage Gymnastik blandt de Fag, hvori Lærere og Lærerinder kunde faa Uddannelse paa Statens etaarige Kursus (fra 1904: Statens Lærerhøjskole). Finansudvalgets Formand, *J. C. Christensen*, anbefalede Forslaget i Rigsdagen, og der bevilgedes aarligt 13.500 Kr. til Kursus i Gymnastik.

Den 1. Septbr. 1898 traadte »Statens etaarige Gymnastikkursus« ud i Livet. Det var ikke noget Centralinstitut, vi da fik; men som Professor Olrik skrev, »Spiren — og det en kraftig Spire — til et egentligt gymnastisk Centralinstitut«. Da der skulde vælges Lærere til dette Kursus, blussede Striden mellem »dansk« og »svensk« Gymnastik op igen. Begge Partier forstod, at man her stod overfor et springende Punkt. Bogen indeholdt baade »dansk« og »svensk« Gymnastik. Undervisningen efter den kunde ledes, i hvilken af de to Retninger det skulde være. Professor Olrik kom ogsaa her til at gøre Udslaget, idet han valgte den »svenske Linie«.

Det etaarige Gymnastikkursus, hvis Undervisning foregik i *N. H. Rasmussens* Gymnastikhus , Vodrofsvej, og 3—4 andre Steder, var et Led af Statens Lærerhøjskole fra 1898 til 1911. I disse 13 Aar faldt et vigtigt Afsnit af den Gymnastikreform, som Haandbog i Gymnastik indledede. Dets dygtigste Elever blev Lærere ved Seminarierne og prægede saaledes i Gymnastik den kommende Lærergeneration. Andre blev Lærere ved de stærkt besøgte Feriekursus i Gymnastik, ved Delingsførerskoler og -kursus, og den nye Gymnastik bredte sig overraskende hurtigt.

Oberst *P. E. M. Ramsing*, der var en dygtig og forstaaende Gymnastikinspektør (1899—1904) i Overgangen mellem gammelt og nyt, arbejdede ivrigt for et

Centralinstitut, der skulde omfatte baade Hærens Gymnastikskole og det civile etaarige Gymnastikkursus. Arbejdet fortsattes efter hans Død, og 1905 nedsatte Krigs- og Undervisningsministeriet et Udvalg til Udarbejdelse af Forslag. 1908 indsendtes Forslag og Tegninger; men Albertis Bedragerier overfor Statskassen medførte Sagens Henlæggelse; det etaarige Kursus maatte arbejde videre under saa ugunstige Forhold, som stærkt spredte Undervisningssteder giver; men der maatte ske Forandring.

1910 indsendtes derfor til Ministeriet et Forslag om Opførelsen af en Barak paa Akademisk Boldklubs Bane ved Tagensvej som en midlertidig Hjælp. Det fandt gunstig Modtagelse baade i Ministerium og Rigsdag, skønt man begge Steder var klar over, at man derved bandt sig til efter faa Aars Forløb at erstatte Træbarakken med en blivende Bygning. Der bevilgedes 25.000 Kr. til den midlertidige Træbygning, og 1. Septbr. 1911 toges den i Brug. Samtidig blev Gymnastikkursusets Forbindelse med Statens Lærerhøjskole løst, og det blev en selvstændig Institution under Navn af *Statens Gymnastikinstitut.*



Statens Gymnastikinstitut.

Paa Grund af Krigen kom Barakbygningen til at gøre Tjeneste adskilligt ud over de 5—6 Aar, det først var paatænkt. Det varede godt 11 Aar, inden Instituttet fik sin blivende Bygning, den der i 1922 af Arkitekt C. Brummer opførtes ved Nørre Allé. Den toges i Brug den 10. Marts 1923. Den har kostet ca. 560.000 Kr. og indeholder 2 store Gymnastiksale (11,30 × 22,60 m), 3 Undervisningslokaler, Bolig for Forstander og Portner m. m. Desuden fik Instituttet ca. 55.000 m² (ca. 10 Tdr. Land) Grund til Boldpladser og Idrætsbaner; Planeringen heraf kostede 100.000 Kr. Alt i alt har det danske gymnastiske Centralinstitut nu særdeles gode ydre Vilkaar at arbejde under.

Instituttets *Opgave* er at uddanne Lærerkræfter i Legemsøvelser til Folkeskoler og Seminarier og til højere Skoler, desuden til frivillige Foreninger o. lign. i den Udstrækning, det er muligt. De, der ansøger om Optagelse uden Lærer- eller Studentereksamen, maa underkaste sig en Optagelsesprøve.

Undervisningen, der varer 12 Maaneder, fra 1. August til 31. Juli, meddeles for Tiden af 14 Lærere og omfatter Anatomi, Fysiologi, Gymnastikteori, Undervisning, Gymnastik, Boldspil, Svømning, fri Idræt (Atletik) og Samaritergerning. Der afsluttes med en Afgangsprøve. — Undervisningen er gratis, og der kan til velegnede Lærere og Lærerinder ydes Stipendium og Boghjælp. — I Øjeblikket (1932—33) er der ca. 80 Elever. Maksimum er 90. Det overvejende Antal er Lærere og Lærerinder.



Pehr Henrik Ling, den Lingske eller svenske Gymnastiks Skaber, født 1776, død 1839. Studerede Sprog og Historie i København 1799—1804, paavirkedes stærkt af Henrik Steffens og Öhlenschläger, grebes af Nordens Gudelære og af Tanken om at kalde gammel nordisk Kæmpeaand til Live igen. Han kaldte Danmark sit andet Fædreland. Blev Elev af Nachtegall, der underviste i Gymnastik efter Tyskeren Gutsmuths Mønster. Var Fægtemester ved Lunds Universitet 1804—1813, begyndte at undervise Studenterne i den Gutsmuths-Nachtegallske Gymnastik, men skabte snart sit eget System ved sin Indsigt i Anatomi og Fysiologi, ved sin Sans for Billedhuggerkunst og ved sit geniale og intuitive Blik i det hele og lagde derved Grunden til en rationel og pædagogisk legemlig Opdragelse. Paa hans Forslag oprettede den svenske Konge 1813 i Stockholm det kgl. gymnastiske Centralinstitut, hvis Forstander han var til sin Død 1839. Foruden Friskgymnastik grundlagde han ogsaa den svenske Sygegymnastik, som den svenske Lægeforening anerkendte ved 1831 at udnævne ham til Medlem. Ling skrev flere Dramaer og blev 1835 Medlem af det svenske Akademi («De aderton»).

DANSK SLØJDLÆRERSKOLE.

Af Sløjdinspektør G. F. KROG CLAUSEN.

OPDRAGELSE gennem praktisk Arbejde er blevet et fast Punkt paa Nutidsskolens Program. Det har kun kommet an paa at lægge Sløjden, det praktiske Arbejde i Opdragelsens Tjeneste, saaledes til Rette, at det paa en pædagogisk forsvarlig Maade kunde gaa ind i Rækken af Skolefag. Naar Danmark kan møde med et særpræget Arbejde paa dette Omraade, skyldes det fremfor alle *Aksel Mikkelsen*. Denne fremragende Pædagog var ikke Pædagog af Fag, men uddannet som Smed, født 1849 i Hjørring, Søn af Former Jørgen Mikkelsen. Med sin ejendommelige Begavelse og sin virksomme Hjernes udholdende og frugtbare Kraft, løste han en Opgave, som der i 100 Aar havde været arbejdet paa, lige siden Pestalozzi, den Gang endnu frugtesløst, stillede Krav om en ABC des Könnens, en pædagogisk Opløsning af det praktiske Arbejde i dets simpleste Bestanddele. Aksel Mikkelsen døde 1929; men hans Navn vil blive staaende i Opdragelsens Historie.

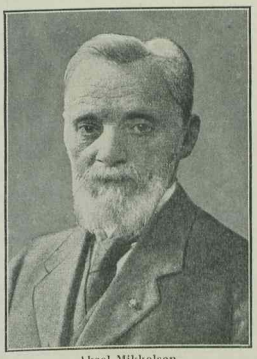

Aksel Mikkelsen.

De grundlæggende Ideer for Dansk Skolesløjd og dermed for Dansk Sløjdlærerskoles Virksomhed blev allerede udformet af Aksel Mikkelsen omkring 1880 i Brønderslev, hvor han havde en Forskole for vordende Haandværkere. For helt at hellige sig Sløjdarbejdet købte han 1886 Schneekloths gamle Skole, Værnedamsvej 13 B., København V., hvor Dansk Sløjdlærerskole stadig har til Huse. Samme Aar blev Dansk Sløjdforening stiftet. Dens Formand var *Herman Trier*, der i denne Egenskab blev Dansk Sløjdlærerskoles øverste Leder. Der blev straks afholdt et Uddannelseskursus for 24 Lærere og Lærerinder; endvidere blev der indrettet Lokaler for Børneundervisning, Modelkammer og Værksted for Tilvirkning af Sløjdværktøj.

Under Undervisningen paa Kursusene og ved en lang Række Sløjdlærermøder blev *Dansk Skolesløjd* i Løbet af kort Tid udformet i alle sine Enkeltheder som vel næppe noget andet Skolefag. Grænserne til Husflid og Erhvervsarbejde blev

klart afstukket, og det opdragende Hensyn blev gjort til Hovedformaalet. En Mængde Skrifter blev udgivet; særlig maa nævnes: *Arbejdsstillinger* 1887, sidste Udgave 1923, *Modeltegninger* 1888, sidste Samling 1928, *Sløjdlære* 1894, sidste Udgave 1923, og *Almen legemlig Opdragelse* 1908.

Dansk Skolesløjds tekniske Grundlag er et Arbejdssystem, der er sammensat af Elementer, Øvelser, der er et i flere Henseender lige saa typisk alment Grundlag for Opdragelsen til de vigtigere Haandværk, som Bogstaver, Stavelser, Ord, Sætninger og deres grammatiske Ordning er det for Opdragelsen til Behandlingen af Modersmaalet. Øvelsesstoffet er især et Udvalg samlet fra Pottemageri, Snedkeri, Tømreri og Smedning, altsaa fra de Fag, der er rige paa Øvel-

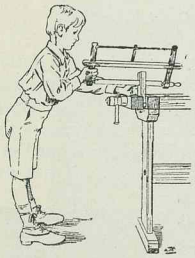

Første Grundstilling.

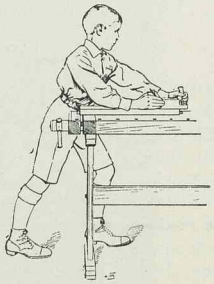

Anden Grundstilling.

ser og i ringe Grad mekaniske. Øvelsernes Rækkefølge er bestemt af Barnets Kraft og Udvikling, Værktøjsføringens, Formernes og Sammenføjningernes Vanskelighed, Øvelsernes Farlighed, Hensynet til Gennemførelse af gode Holdninger, Bevægelser og Haandgreb og endelig af Brugs- og Nyttehensynet. Hver Øvelse har sit Navn. Øvelsesrækken i Træsløjd er delt i 15 Grupper, og disse igen i Underafdelinger.

Haandarbejdets ABC fremtræder mest overskueligt i en Række Forøvelser, det vil sige Værktøjs- eller Konstruktionsøvelser, hvorunder man saa vidt muligt indskrænker sig til Indøvelsen af en isoleret Øvelse. Til hver af disse Øvelser svarer en Række Brugsgenstande af større eller mindre Vanskelighed. Læreren kan frit vælge, om han vil lade Børnene lære den nye Øvelse ved Hjælp af en Forøvelse, før han giver sig i Lag med den tilsvarende Brugsgenstand. I Dansk Sløjdsystem har Brugsgenstandene ikke nogen førende Stilling. Deres Antal er ikke begrænset og vokser stadig. Deres Plads i Systemet er bestemt ved Værktøjets Spor, som ikke maa udslettes f. Eks. for at skjule mulige Fejl ved Oparbejdelsen. Særegent for Dansk Skolesløjd bliver paa denne Maade de saakaldte Savemodeller og den ringe Brug, der gøres af afpudsende Midler.

Blandt Legemsarbejdets utalte Arbejdsstillinger har man fundet to typiske Stillinger, som anvendes til alt Sløjdarbejde. *Første Grundstilling* har Fødderne ligeløbende, Legemet rettet og kun bøjet i de naturlige Bøjningsled, og *anden Grundstilling* har den ene Fod stillet foran den anden. De jævne, bløde

Bevægelser er de fremherskende, og kun, hvor der kræves større Kraft, anvendes Stødtag. Man søger at undgaa skadelige Greb, der misdanner Haanden. Saa vidt muligt udføres Arbejdet vekselsidigt. Høvlebænkene er mindre end almindelige Høvlebænke, det øvrige Værktøj er ogsaa mindre af Hensyn til Børnenes svagere Kræfter.

Dansk Skolesløjd er lagt saaledes til Rette, at det ikke er nødvendigt at dele en Klasse i Sløjdtimen; men den Klasse, som undervises af een Lærer i hvert af de andre Fag, kan ogsaa i Sløjd nøjes dermed.

I Begyndelsen omfattede Læreruddannelseskursusene kun Træsløjd; men da denne i Almindelighed først tager sin Begyndelse i det fjerde Skoleaar, begyndte man straks at arbejde paa et Sløjdsystem for de tre første Skoleaar. Kort efter 1900 begyndte de første Kursus i Smaasløjd, som omfatter især Ler, Papir, Bast og Snor, altsaa Ting, som selv Smaabørn kan arbejde med paa Grund af den ringe Formfasthed. 1911 kom en afsluttende Overbygning paa Træsløjden, nemlig Metalsløjden, som bygger paa Øvelser, der er tilegnede ved den foregaaende Uddannelse i Træsløjd. Der udføres mest Fysikmodeller, mindre Værktøjer og lignende.

1918 blev Dansk Sløjdforening ophævet, og Staten overtog Dansk Sløjdlærerskole med Forpligtelse til at drive den videre paa det af Dansk Sløjdforening lagte Grundlag: Dansk Skolesløjd. Skolens Forstander er Kommunelærer, Sløjdinspektør *G. F. Krog Clausen.*

Til fuldstændig Uddannelse som Lærer i Træsløjd kræves to 5 Ugers og et 6 Ugers Kursus. Disse tre Kursus omfatter hele det Danske Træsløjdsystem, saaledes at Indøvelsen i Brugen af Værktøjerne nærmest er knyttet til Begynderkursuset, videregaaende Færdighed i Trærbejde til Fortsætterkursuset og Værktøjsskøtsel, Undervisningsfærdighed og de sløjdpædagogiske Spørgsmaal til det afsluttende Kursus. Kursusene plejer at begynde først i Juni og slutte i September. Man kan tage alle tre Kursus i Rækkefølge paa een Gang, men da der som Regel er baade Begynder-, Fortsætter- og afsluttende Kursus i Sommerferien, kan man ogsaa tage fuld Uddannelse i Løbet af tre Sommerferier. Selv om en Ansøger i Forvejen har nogen Sløjduddannelse eller er Haandværker, kan han ikke vente at faa Dispensation fra noget af Kursusene, men maa gennemgaa alle tre Kursus. Ved Slutningen af Begynderkursuset og Fortsætterkursuset er der Oprykningsprøve til det næste Kursus. Hvis denne Prøve ikke bestaas, maa vedkommende tage Kursuset om igen eller opgive sin Sløjdlæreruddannelse. Deltagerne i det afsluttende Kursus kan tage Sløjdlæreeksamen.

Kursuset i Smaasløjd omfatter et 2 Ugers Begynderkursus og tidligere et 2 Ugers Fortsætterkursus. Kursuset i Metalsløjd er nu indskrænket til 3 Uger; men Forudsætning for Deltagelse er forudgaaende Kursus i Træsløjd.

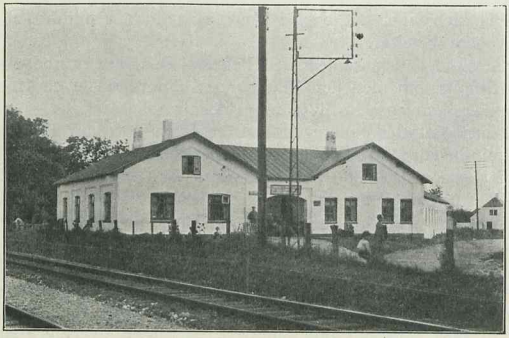

Fagskolen i Brønderslev, hvor Dansk Skolesløjd blev til.

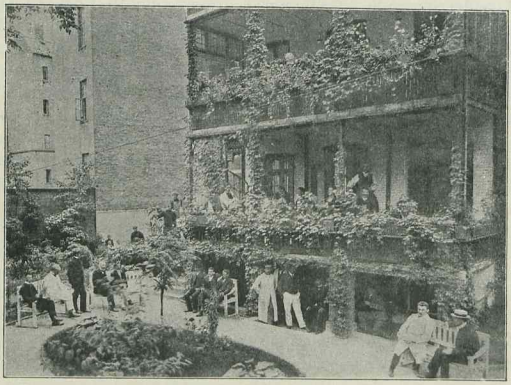

Dansk Sløjdlærerskole, set fra Haven.

ASKOV SLØJDLÆRERSKOLE.

Af Sløjdskoleforstander ANDERS NIELSEN.

FOR 50 Aar siden var Sløjd et ret ukendt Ord her i Landet; men i Aar er det netop 50 Aar siden, Skolesløjden kom her til Danmark; og Æren derfor tilkommer *Søren Lassen Meldgaard.*

Han er født i Assing Sogn, Hammerum Herred 1850, blev Elev paa Hammerum Højskole og senere paa Gedved Seminarium, hvor han dog paa Grund af Sygdom maatte afbryde sin Uddannelse. Derefter øvede han Friskolevirksomhed i Sorring og Nykøbing Mors. Han var ivrig Husflidsmand og gennem »Dansk Husflidstidende« blev han kendt med Sløjdlæreruddannelsen paa Nääs, hvor han gennemgik et Kursus 1882. Begejstret for det, han her lærte, indførte han det samme Efteraar i sin Skole i Nykøbing, og 1883 afholdt han *det første Sløjdlærerkursus* i Danmark med 10 Deltagere. Fra nu af blev det hans Livsmaal at virke for Sløjdsagen. Han fortsatte med denne Læreruddannelse sammen med *Jens Torp,* først i Nykøbing, senere paa Jebjerg Højskole, hvor han et Par Aar blev Lærer; men allerede 1886 flyttede han efter Forhandling med Ludvig Schrøder til Askov, hvor han byggede en Sløjdsal og underviste i Sløjd, dels for Drengene i en privat Børneskole, dels for Omegnens Unge og Højskolens Elever. 1887 begyndte han her de Sløjdlærerkursus, som uden Afbrydelse er fortsatte siden. — Meldgaard brugte stadig Øvelsesrække fra Nääs med 50 Trin og ca. 80 Øvelser. Undervisningen var og Modelrække helt individuel; og selv om han havde Øje for Teoriens Værdi, var det dog særlig den praktiske Side, der lagdes Vægt paa.



S. L. Meldgaard.

Fra »Dansk Sløjdforening«, der var stiftet 1886, fik han Støtte til et Ophold paa Nääs 1887, og i 1891 fik han ligeledes gennem den Statstilskud til sine Sløjdlærerkursus, der ellers hidtil var støttet af »Dansk Husflidsselskab«. Som Hjælpere fik han *Anders Lervad* og *Jørgen Rasmussen,* Kirkebjerg, og disse to maatte lede Kursuset 1894 under Meldgaards Sygdom; og han døde faa Dage, før det sluttede.

Meldgaard maatte kæmpe mod Sygdom, Fattigdom og Modgang, og dog døde han — som han selv sagde — som en lykkelig Mand. Hans jyske Udholdenhed og hans Kærlighed til hans Livssag holdt ham oppe og gav Livet Indhold; og selv om han kun saa smaa Resultater, blev hans Liv og Virke Vidnesbyrd om, at et ærligt og dygtigt Arbejde for en god Sag ikke er forgæves.

Den følgende Vinter solgte Fru Meldgaard Skolen til førnævnte Jørg. Rasm. Kirkebjerg, der var Lærer paa Højskolen, faglært Tømrer og havde gennemgaaet Sløjdkursus hos Meldgaard og paa Nääs. Han fortsatte nu de begyndte Lærerkursus med mig som Hjælper, idet jeg var faglært Snedker, havde Uddannelse paa Askov udvidede Højskole og gennemgik et Sløjdlærerkursus.

Sløjdlæreruddannelsen fortsattes i alt væsentligt paa samme Maade med ren Nääs-Sløjd — 50 Trin og ca. 80 Øvelser, og med Enkeltmandsundervisning. Af Teori var der udover Værktøjslære kun en Række tilfældige Foredrag af Højskolens Lærere. Dog gennemgik Kirkebjerg Anatomien i Tilknytning til en lille rask Dagsøvelse i Gymnastik hver Halvdag.

1899 gennemgik vi begge et Begynderkursus paa Dansk Sløjdlærerskole for at se dens System og Metode, uden at vi derfor ændrede vor Undervisning nævneværdigt.

Der blev foretaget betydelige Tilbygninger til Skolen, da Kursisternes Antal øgedes, og Vinterskolen krævede Plads.

Den tidligere Sløjdsal blev Gymnastiksal, en ny Sløjdsal rejstes, og denne blev 1900 lavet til Skolestue, og en ny større Sløjdsal med Elevværelser oven paa blev bygget.

I 1900 henstillede jeg til Kirkebjerg, at der skulde holdes Foredrag om Sløjdpædagogik, Sløjdhistorie m. m. foruden Værktøjslære og det praktiske Arbejde i Sløjdsalen. Da han ikke mente, han selv kunde, bad han mig forsøge; og fra 1901 begyndte jeg — i Førstningen famlende, da jeg ingen Forbilleder havde — men efterhaanden tog det fastere Form; og siden har der hver Dag været holdt et Foredrag over følgende Emner: Sløjdpædagogik, Sløjdhistorie, Materiallære, Værktøjslære, Overfladebehandling, Træsorterne, Arbejdsstillinger og Metodik.

Desuden har der været foranstaltet Undervisningsøvelse, og indtil 1914 fortsattes med 15 Minutters Gymnastik hver halve Dag, da Kursisterne bad sig fritaget derfor, eftersom Sløjden gav rigelig Motion.

1906 imødekom vi et Ønske fra Sløjdlærere med store Klasser om at tilrettelægge Sløjden efter Klasseundervisning; og efter en Studierejse til Nääs, hvor vi fandt en Del Motiver til Modeller, og selv komponerede vi en Del, udgav vi 1906 1ste Hæfte af vore trykte Arbejdstegninger med 3 Parallelmodeller paa hvert Trin, saa der var »Mellemarbejder«, hvor store Klasser nødvendiggjorde Klasseundervisning.*

Før 2det Hæfte udkom, samledes 1908 en Komité af Sløjdlærere for at ændre Øvelsessystemet noget, da Eleverne med de sædvanlige 2 ugentlige Sløjdtimer aldrig paa 4 Aar kunde naa gennem den lange Øvelsesrække. Efter denne Ændring kom Systemet til at bestaa af 50 Øvelser paa 33 Trin. En Modelrække svarende dertil med tilhørende Arbejdstegninger blev udarbejdet, og Tegningerne trykt i 4 Hæfter — et for hvert Skoleaar fra 10—14 Aar, 1909.

Da det nu ikke længere var ren Näässløjd, blev Systemet en kort Tid kaldt

Askov Sløjd; men i Erkendelse af, at det bærende i System og Metode var hentet fra Nääs, kaldte vi det *Askov-Nääs Systemet.*

I 1902 blev nærmest paa mit Initiativ dannet en Forening om Sløjden og Skolen her, og den fik det neutrale Navn »Sløjdforeningen af 1902«; og den har siden været Mellemled mellem Regeringen og Skolen her.



J. R. Kirkebjerg.

Indtil 1912 havde Sløjdlærerskolen her faaet Statstilskud gennem »Dansk Sløjdforening«; men det Aar overtog Ministeriet selv Administrationen af Sløjdbevillingen, og samtidig blev der udarbejdet ensartede Regler for begge Retningers Læreruddannelse. Den samlede Tid fastsattes til 16 Uger, fordelt paa 3 Kursus: et Begynder- og et Fortsættelseskursus paa hver 5 Uger og med Oprykningsprøve til følgende Kursus, et Afslutningskursus paa 6 Uger med Eksamen, der bestaar af 4 skriftlige Prøver, 2 mundtlige og 1 Opgave i praktisk Undervisning foruden Bedømmelse af de Genstande, Tegninger og den Værktøjsreparation, der er lavet paa sidste Kursus. Eksamen afholdes med en af Ministeriet beskikket Censor foruden Foreningens Formand og Skolens Forstander.

Undervisningen er nu hovedsagelig Klasseundervisning.

Da J. R. Kirkebjerg paa Grund af andre Hverv ikke havde Tid og Kræfter nok til at staa som Leder af Skolen, overdrog han den i 1908 til mig og fortsatte som Lærer — med 2 Aars Afbrydelse — til sin Død i 1929.

Fra 1915 har der været Kursus i Smaasløjd (Folkeskolens Smaasløjd: Ler, Papir og Karton), og der holdes hvert Aar et 14 Dages Kursus heri fra 30. Juli —13. August. Til Brug ved disse Kursus er der udgivet L. Thane: »Papirsløjd« med 500 Tegninger, Arbejdsanvisninger og Redegørelse for Systemet; M. J. Hansen og Blinkenberg: »Lersløjd«.

Til Brug ved Træsløjdkursus er udgivet: *L. Thane:* »Om Sløjd«, *Anders Nielsen:* »*Haandbog i Skolesløjd*« og »*Arbejdstegninger til Askov-Nääs Sløjd*«. Da Arbejdstegningerne fra 1909 i Løbet af 10 Aar var udsolgt, blev de ny udgivet 1927 med et Par smaa Ændringer i Systemet, men med en væsentlig ny Modelrække. I »Sløjdbladet« findes en Række Artikler om Sløjdpædagogik.

Antallet af Kursister i Meldgaards Tid kan ikke nøjagtigt opgives — ca. 160. Fra 1895 til og med 1932 er her uddannet 1476, hvoraf 253 har taget Eksamen. Deraf er 53 Nordmænd, 4 Svenskere, 1 Hollænder, 4 fra Sydslesvig. — I Smaasløjd er uddannet 233, deraf 1 Svensker og 2 Nordmænd. De sidste Aar har vi ikke haft Plads til Ansøgerne. Skolen er i min Tid ombygget 3 Gange, sidst i 1928.

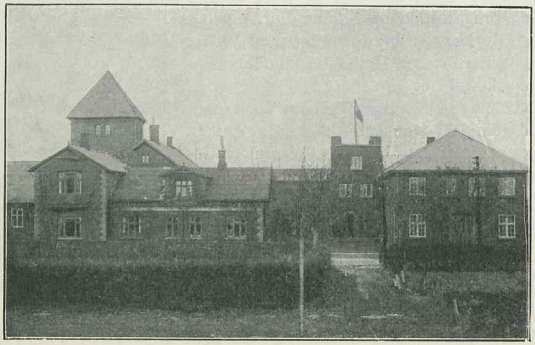

Askov Sløjdlærerskole.

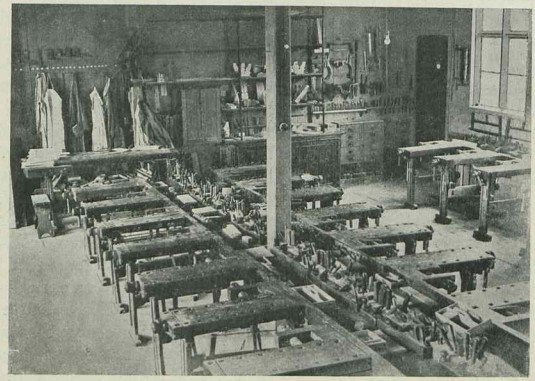

Askov Sløjdlærerskoles Sløjdsal.

STATENS TEGNELÆRERKURSUS.

Af Tegneinspektør S. CHR. JENSEN.

Lige fra Kursusinstitutionens første Aar har der været afholdt Kursus i Tegning. Men indtil 1890 var Kursus'et ikke nogen selvstændig Afdeling, og dette er forstaaeligt nok; medens man havde faaet Gymnastikinspektør og Sanginspektør, var der indtil da ikke nogen nominel Tegneinspektør.

Tegnelærerkursus'ets Virksomhed er altsaa egentlig begyndt allerede i 1856. Der begyndtes med Frihaandstegning, i hvilket Fag Lærerne henvistes til Professor Helsteds Institut; hertil kom ret snart ogsaa geometrisk Tegning og Projektionstegning, for hvilke Fags Vedkommende Undervisningen blev givet paa Den polytekniske Læreanstalt; for Lærere ved tekniske Skoler kom hertil fra ca. 1870 ogsaa Undervisning i Fagtegning. Men den Undervisning, der i disse første Aaringer blev givet Deltagerne, var i alt væsentligt kun en personlig Uddannelse i Tegning og ikke nogen egentlig Læreruddannelse. — Fra 1878 overgik Kursusuddannelsen af Tegnelærere til Det tekniske Selskabs Skole; men den afgørende Forandring i saavel Tegnelærerkursus'ets ydre Ledelse som i Maalet for Undervisningen fandt dog først Sted i 1890, da Kultusministeriet ansatte den københavnske Kommuneskoles Tegneinspektør, Genremaleren *Carl F. Andersen* som Tegneinspektør for de under dette Ministerium sorterende Skoler og Undervisningsanstalter. Tegnelærerkursus'et blev samme Aar underlagt den nye Tegneinspektør, og dette førte til en meget stærk Udvikling af denne Afdeling af Lærerkursus'et, og der blev straks foretaget Skridt til en Omlæggelse af Arbejdsmaaden, saaledes at der fra dette Tidspunkt blev lagt megen Vægt paa at give Deltagerne en pædagogisk Uddannelse ved Siden af den rent tegnemæssige. I de følgende Aar var Tilgangen til Kursus'et meget stærk; ikke blot meldte der sig mange Tegnelærere fra de forskellige Arter af Skoler ud over Landet sammen med et stort Antal af Lærere ved tekniske Skoler, men samtidig aabnede Kursus'et ogsaa



Carl F. Andersen.

sine Døre for Aspiranter, hvilket bl. a. kom til at spille en stor Rolle for den københavnske Kommuneskole, og gennem Kursus'ets Virksomhed blev en virkelig rationel Tegneundervisning indført i vore Skoler, samtidig med at Tegneinspektøren satte et stort Arbejde ind paa at faa Tegning anvendt som Anskuelsesmiddel i saa mange af Skolens Fag som muligt (Kridttegning).

I 1908 blev Tegnelærerkursus'et, med Lokaler i Ny Vestergade 11, adskilt fra de andre Kursus som en selvstændig Læreanstalt under Tegneinspektørens Ledelse.

Ved Professor Carl F. Andersens Død i 1913 blev Kursussekretæren, nuværende Undervisningsinspektør *Frode Andersen* konstitueret som Leder af Tegnelærerkursus'et, da der forestod en Adskillelse af Læreruddannelsen for de under Undervisningsministeriet hørende Skoler og for de tekniske Skoler. Denne Adskillelse fandt Sted fra 1. August 1915, idet Læreruddannelsen for de tekniske Skoler overgik til Handelsministeriet og der blev underlagt Tilsynet med den tekniske Undervisning, men da begge Kursus vedblivende havde til Huse i de samme Lokaler og i det væsentlige benyttede samme Lærere, opstod der et Samarbejde, som til fælles Gavn stadig bestaar. Fra 1. August 1915 blev Tegneinspektør ved Københavns kommunale Skolevæsen *S. Chr. Jensen* af Undervisningsministeriet beskikket som Tegneinspektør for samtlige de under dette Ministerium sorterende Skoler og Seminarier og fra samme Tidspunkt som Leder af Undervisningsministeriets Kursus, den Del af det gamle Kursus, der har bevaret Navnet Statens Tegnelærerkursus.

Det samlede Kursus havde 9 Maaneders Undervisning om Aaret (Foraars-, Sommer-, Efteraars- og Vinterkursus), men det ligger i Sagens Natur, at da der for Fremtiden kun blev Tale om Uddannelse af Lærere ved Skoler under Undervisningsministeriet, saa indskrænkedes Undervisningstiden til 5 Uger af Sommerferien, hvilken Undervisningstid yderligere indskrænkedes til 4 Uger grundet paa Spareforanstaltningerne i 1923. Da Kursus'ets Formaal efter 1915 udelukkende blev dette at uddanne Lærere i Frihaandstegning, har man i højere Grad end tidligere kunnet samle sig om netop denne Undervisning, saaledes at Adskillelsen fra de tekniske Skoler og deres Læreruddannelse i pædagogisk Henseende har været en Vinding. Undervisningen er stadig udvidet og omfatter nu Afdelinger for Barnetegning, Mønstertegning og Stillære; Kursusuddannelsen er treaarig, d. v. s. spænder over 3 Feriekursus, og gives nu efter følgende Plan: 1. Aar, Elementær Frihaandstegning og praktiske Tavleøvelser samt Barnetegning og Anskuelsestegning; 2. Aar, Videregaaende Frihaandstegning (Pastel) samt Skitsering og Stillære m. v. (herunder Mønstertegning); 3. Aar, Afsluttende Frihaandstegning samt Akvarel. —

Fra 1. Januar 1932 overgik Ejendommen Ny Vestergade 11 til Nationalmuseet, saaledes at Kursus'et maatte se sig om efter andre Lokaler, og det blev da ordnet saaledes, at Handelsministeriets Kursus, der hidtil havde haft fri Afbenyttelse af Lokalerne i Ny Vestergade, for Fremtiden lejer Lokaler, i hvilke der afgives Plads til Statens Tegnelærerkursus; paa denne Maade er det lykkedes indtil videre at bevare det Samarbejde, som har været af saa stor Betydning for hele vor Tegnelæreruddannelse. Kursuslokalerne er nu i Kunstindustrimuseets Bygning, Bredgade 68, medens Kursus'ets Kontor sammen med Tegneinspektoratet vedblivende er i Ny Vestergade 11.

STATENS HAANDGERNINGSKURSUS.

AF HAANDGERNINGSINSPEKTØR BIRGITTE SCHOU.

IFØLGE Loven af 24. Marts 1899 er Haandgerning et obligatorisk Fag i alle Skoler, hvor der er ansat en Lærerinde, men ikke et lovbefalet Fag ved alle Skoler, fordi man ikke mente at kunne paabyde en Undervisning, hvor der ingen var til at overtage den.

Det Spørgsmaal maatte da rejse sig, om der ikke var Mulighed for ad anden Vej at bøde paa Mangelen. Derfor henvendte *Dansk Skoleforening* støttet af *Dansk Husflidsselskab* sig til Ministeriet og henstillede til dette, at der paa Statens Regning blev uddannet Haandgerningslærerinder til de Skoler, hvor der ikke var ansat en Lærerinde.

Henstillingen blev taget til Følge, saa at der paa Finansloven 1901—02 blev bevilget 5000 Kr. som første Del af en 5aarig Bevilling under den Forudsætning, at Beløbet anvendtes i Tilslutning til den Uddannelse af Haandgerningslærerinder, som i en Aarrække havde fundet Sted paa »Dansk Husflidsselskabs Sommerkursus« og paa »Th. Langs Haandgerningsskole«. En Komité paa 6 Medlemmer, af hvilke Ministeriet udpegede 2, Dansk Husflidsselskab 2 og Dansk Skoleforening 2, fik Hvervet at ordne Uddannelsen paa den mest formaalstjenlige Maade. Bevillingen viste sig imidlertid ikke at være stor nok til at kunne opfylde berettigede Krav, idet Dansk Husflidsselskab foruden at dække et Underskud, der aarlig fremkom paa de 3 Kursus, som Bevillingen var beregnet paa, maatte opretholde et fjerde Kursus.

Paa Finansloven for Finansaaret 1905—06 kom en ny 5aarig Bevilling, denne Gang paa 7000 Kr., men samtidig opløstes Forbindelsen med Dansk Husflidsselskab, og en ny Komité valgt af Ministeriet fik overdraget hele Forvaltningen af Statens Haandgerningskursus. I denne Komité sad Seminarieforstander *Holm* (Formand), Forlagsboghandler, Justitsraad *Rom* og Lærerinde Frk. *West*. Efter Frk. Wests Død indtraadte Lærerinde Frk. *Johanne Blom* og Seminarieforstanderinde Frk. *Th. Lang*.

Af disse Kursus afholdtes et i Vejle, et i Silkeborg og to i København, hvoraf det ene var et Fortsættelseskursus. Først ophævedes Kursuset i Vejle, idet det fra 1915 flyttedes til Silkeborg, og fra 1920 blev alle Kursus afholdt i København. Der var forskellige Grunde til denne Flytning. I) var der for faa Ansøgere til Kursuset i Silkeborg, II) var det vanskeligt, efter at Ministeriet havde ønsket, at to Lærerinder skulde undervise paa hvert Kursus, i Silkeborg at finde to Læ-

rerinder, der vilde og kunde undervise, og III) den ikke mindst vægtige, at Ministeriet havde oprettet en Haandgerningsinspektion med Frk. Blom som Inspektrice, ophævet Komiteen og gjort Frk. Blom til Leder af Statens Haandgerningskursus.

I 1918 indsendte 18 Kommunelærerinder til Ministeriet et Andragende — anbefalet af Haandgerningsinspektricen — om Oprettelse af Haandgerningskursus for eks. Lærerinder, Forskolelærerinder og Faglærerinder. Paa Finansloven for Finansaaret 1919—20 blev et Beløb paa 6300 Kr. bevilget til Afholdelse af et 10 Ugers Kursus for ovennævnte Lærerinder.

Der har aldrig været Mangel paa Ansøgere til St. H. Medens Bevillingerne i de første Aaringer saa nogenlunde svarede til Efterspørgselen, er Antallet af Ansøgere i Aarenes Løb steget, saa at der har været Aar, hvor 100 Ansøgere har faaet Afslag, skønt der har været afholdt to 5 Ugers og et 10 Ugers Kursus for eks. Lærerinder og tre 4 Ugers til Uddannelse af Haandgerningslærerinder.

En omflakkende Tilværelse har St. H. ført i København, laant Lokaler ved forskellige Institutioner og bl. a. ved velvillig Imødekommenhed fra Skoledirektionerne i København og paa Frederiksberg i Sommerferien laant Lokaler paa Kommuneskolerne. Yderst besværligt har det været at flytte med Borde, Maskiner og Undervisningsmateriel, meget svært har det været at finde Opmagasineringssteder i de Maaneder, hvor der ikke var Kursus. Den stadige Flytning har kostet Penge, og Materiellet har lidt derunder. Smaa og daarlige var de første Lokaler i Ny Vestergade, men takket være Frk. Bloms utrættelige Energi og Interesse lykkedes det til sidst at skaffe St. H. egne lyse Lokaler udstyret med udmærket Inventar i Mellembygningen Ny Vestergade 11.

Foruden den direkte Undervisning er der paa mange Kursus holdt Foredrag for at uddybe Kendskabet til det Materiale, som bruges til Haandarbejder, ligeledes har mange Hold faaet et lille Kursus i Rensning og Vask af finere Ting.

Men hvad enten Planen har været anlagt mere eller mindre bredt, hvad enten den har indskrænket sig til det rent faglige eller været afbrudt af Motion i Gymnastiksal eller i fri Luft, saa har disse Kursus haft deres Betydning ved, at de har bidraget til, at der er foregaaet en betydelig Forbedring med Hensyn til Skolernes Undervisningsplan og Undervisningsform. Tidligere forarbejdedes mange Øvelsesklude og upraktiske Ting, ofte hørte man denne Udtalelse: »Det, som vi syr og strikker i Skolen, kan ikke bruges«. Lærerinderne hjalp Børnene over de vanskelige Steder, og de sad eller rettere stod i lange Rækker ved Katederet og ventede i halve Timer.

Gennem den Modelrække, som Deltagerne har faaet, er der vist, at det er de praktisk anvendelige Ting, som skal forarbejdes i Haandarbejdstimerne. Gennem Undervisningsøvelser har Deltagerne lært at undervise saaledes, at Børnene altid er beskæftiget i Timerne, at de arbejder selvstændigt, og at Mellemarbejder maa anvendes, saa Virksomhedstrangen hos de hurtige og dygtige kan tilfredsstilles, deres Opfindsomhed og Skønhedssans kan udvikles, og Evnen til at overføre det lærte paa andre Ting kan uddybes.

Vi er kommet bort fra Prikkeriet, Hjælpemetoden og de upraktiske Ting over til Børnenes selvstændige Arbejde og har hos Lærerinder og Børn skabt Glæden over Arbejdet hos de første, fordi de mærker, at de magter Faget, og hos de sidste, fordi de kan se Frugten af deres eget selvstændige Arbejde.

STATENS UDDANNELSE AF SKOLEKØKKENLÆRERINDER.

Af Inspektrice Frk. THYRA HANSEN.

ALLEREDE i Firserne begyndte enkelte Pædagoger at tage Ordet for Indførelse af kvindelig Husgerning i Skolerne. I vore Nabolande: Norge, Sverige, England og Tyskland var Skolekøkkenundervisningen taget op. Gennem Artikler i Dagblade og Tidsskrifter og gennem Beretninger hørtes der stadig derom.

Ved Skolemødet i Stockholm i 1895 drøftedes huslig Økonomi ivrigt og med stor Begejstring. Interessen og Forstaaelsen for Fagets økonomiske og pædagogiske Betydning trængte mere og mere frem.

I Aaret 1897 indrettedes da de første Skolekøkkener her i Landet. De første Lærerinder, der underviste i kvindelig Husgerning, maatte tage deres Uddannelse i Udlandet, da Undervisningen i Barneskolen blev taget op før Læreruddannelsen.

Kravet om, at denne Uddannelse kunde foregaa her i Landet, meldte sig derfor straks, og 1899 bevilgede Ministeriet da den første aarlige Sum hertil, der lagdes ind under Statens Lærerkursus' Administration.

Undervisningstiden varede i de første to Aar kun fire Maaneder. Undervisningen deltes i en teoretisk, praktisk og pædagogisk Afdeling, der stadig er bibeholdt.

De tre første Navne, der knyttedes til Kursuset, var Frøken *Eline Hansen*, Frøken *Therese Stamer* og Frøken *Karen Blicher*. Eline Hansen underviste med overlegen Dygtighed og Iver til sin Død 1919.

Ifølge Ministeriets Resolution af 1900 indgik Kursuset til Uddannelse af Skolekøkkenlærerinder nu som Led i det etaarige Lærerkursus. Undervisningstiden blev derved 10 Maaneder, hvilket var en overordentlig stor Gevinst for denne Uddannelse, der hidtil havde været altfor sammentrængt.

En stor Fremgang var det ligeledes, da Kursuset fik eget Lokale. 1904 fik Statens Lærerkursus sin egen Bygning, Statens Lærerhøjskole, Odensegade 14. Her indrettedes der da et praktisk og smukt Skolekøkken. Frøken Karen Blicher, der havde ydet udmærket Hjælp ved Indretningen af Køkkenet, overtog nu Ledelsen, som hun med megen Dygtighed varetog, til hun fra September 1925, paa Grund af svigtende Helbred, maatte søge sin Afsked. Den nuværende Leder, *Thyra Hansen*, overtog Ledelsen.

Dette Skolekøkken indrettedes, saaledes at der kunde undervises efter Fa-

milie- eller Gruppemetoden, efter den prøvede norske, der atter nærmest er fremgaaet af den skotsk-engelske, hvis Særkende er, at Lærerinden, samtidig med Gennemgang af Teori, foreviser de Retter, Eleverne senere skal fremstille.

1918 indrettedes Køkkenet, saaledes at der ogsaa kunde undervises efter Enkeltmandsmetoden. Ideen til denne Undervisningsform stammer væsentlig fra Amerika. Ved Enkeltmandsmetoden udfører hver Elev samtidig samme Arbejde, og den anvendes derfor ved Indøvelse af de grundlæggende Arbejder. Siden da er der undervist efter begge Undervisningsformer.

Ved velvillig Imødekommenhed fra Københavns Skoledirektions Side henlagdes 1922 den praktiske Indøvelse i at undervise i Barneskolen til Skolekøkkener i København.

1930 indrettedes et mindre, elektrisk Køkken, hvor »Familierne« efter Tur arbejder; de ser her forskellige elektriske Apparater og opøves i at anvende dem ved Tilberedningen af Maden.

I Regelen undervises der 20 Elever hvert Aar. For at kunne optages paa Kursuset kræves der Læreruddannelse og Bevis for at kunne almindelig, daglig Madlavning samt Lægeattest for Sundhed og Førlighed. Undervisningstiden er ca. 30 Timer ugentlig og omfatter følgende: Kemi, Ernæringsfysiologi og Næringsmiddelkendskab, Fysiologi og Hygiejne, Sundhedslære og Bakteriologi samt Husholdningslære, herunder Køkkenteori, Madlavning, Rengøring, Vask, Strygning o. s. v., Hjemmets Gerning, Varekundskab, Indkøb og Husholdningsregnskab.

Kursuset afsluttes ikke med Eksamen. Hver Elev modtager et Afgangsbevis med Bedømmelse for hvert af Hovedfagene og en Udtalelse om, i hvilken Grad Eleven egner sig til Skolekøkkengerningen.

I Aarenes Løb er der stadig sket Udvidelser og Forbedringer, og dette maa fortsættes, saa Undervisningen kan være i Kontakt med Udviklingen.

DEN DANSKE LATINSKOLES OG GYMNASIESKOLES HISTORIE.

AF REKTOR JULIUS NIELSEN.

EFTER Hovedfaget Latin kaldte man tidligere den højere Skole, som væsentlig havde det Formaal at forberede til Universitetet, *Latinskolen;* et andet Navn var *den lærde Skole.* Begge Navnene afskaffedes og erstattedes med *den (fuldstændige) højere Almenskole* ved Loven af 24. IV. 1903 (den saakaldte *Almenskolelov);* i de senere Aar er Navnet *Gymnasieskole* blevet det almindelige. Denne Skoles Historie skal her behandles i en kort Oversigt.

I. MIDDELALDERENS HØJERE SKOLE.

Al Undervisning i Middelalderen var enten Hjemmets eller den katolske Kirkes Sag, for den højere Undervisnings Vedkommende naturligvis udelukkende Kirkens. Ligesom man i de sydlige Lande, der i lang Tid havde været kristne, ved Klostre og Kirker, særlig Domkirker, havde indrettet en Undervisning, der havde det Formaal at uddanne de vordende Kirkens Tjenere, saaledes ordnedes der ogsaa her i Danmark Undervisning ved Domkirker i saakaldte *Katedralskoler* (Kathedra græsk: Bispestol) el. *Domskoler* og i *Klosterskoler.* Som Helhed regnedes Katedralskolerne for de bedste. Henimod Middelalderens Slutning fandtes der ikke alene i Stiftsbyerne, men ogsaa i mange andre Købstæder Skoler; enkelte af disse var oprettede af Byerne og dreves for Borgernes Regning. Undervisningsstoffet var væsentlig ordnet efter Undervisningen hos Grækerne og Romerne, men i meget indskrænket Omfang (de haandskrevne Bøger var saare dyre og faa). Som Grækernes og Romernes Skolekursus havde omfattet 7 Fag: den forberedende *Trevej* (Trivium) og den afsluttende *Firvej* (Quadrivium), saaledes søgte man ogsaa at faa alle syv frie Kunster med i de middelalderlige Skoler; men bortset fra Sangen naaedes i Regelen ikke meget ud over Trivium. De syv frie Kunster kan man lære af et Par kluntede Hukommelsesvers:

Gram(matik) giver Ord, Dia(lektik) Sandheden lær, Ret(orik) Ordene pryder;
Mus(ik) synger, Ar(itmetik) tæller op, Geo(metri) maaler og Ast(ronomi) dyrker Stjerner.

En af Kannikerne ved Domkirken havde den Opgave som Skolemester (Scholasticus) at lede Ungdommens Undervisning. Fagene var altsaa væsentlig La-

tin, Dialektik (ɔ: Logik) og Retorik (Veltalenhedslære) og lidt Kirkesang og Musik. Allerede Faggruppen viser, at Formaalet med Skolerne var at uddanne Tjenere for Kirken, selv om ogsaa adskillige ikke-vordende Præster søgte Skolerne. Ved Katedralskolerne færdiguddannedes den største Del af Stiftets Præstestand: det var naturligvis kun faa, der kunde drage til de fremmede Universiteter; og Københavns Universitet grundedes jo først mod Middelalderens Slutning.

De ældste Skoler af dem, der endnu bestaar, var Skolerne i Lund, Ribe, Viborg, Odense og Roskilde; noget yngre er Metropolitanskolen (opr. kaldt Vor Frue Skole) i København. Til Hjælp for Opretholdelsen af Skolerne stiftedes der tidlig Legater, ogsaa til Understøttelse for Skoledrengene; mange af disse Legater bestaar den Dag i Dag. Det var da naturligt, at mange fattige Børn med godt Nemme søgte til Skolerne: at komme frem i kirkeligt Embede var jo for Datiden i høj Grad Vejen til Ros og Magt. Kan man fra Nutidens Standpunkt være fristet til at se ned paa Datidens Skoler, saa maa man dog huske, at fra dem er udgaaet Mænd som Absalon, Sakse, Andreas Sunessøn og mange andre.

Undervisningsmetoden var stadig Gentagen og Dikteren med paafølgende Udenadslæren, Lærebøgerne faa og kummerlige: den almindeligst brugte latinske Grammatik var *Donatus;* man læste kun i ringe Omfang de egentlige græske og romerske Klassikere (Græsk lærtes i det hele kun i faa Skoler), men senere Tiders Udtog og Oversigter.

Fra Italien udgik i det 14. og 15. Aarhundrede den stærke aandelige Bevægelse: Renaissancen og Humanismen, der vendte sig fra Middelalderens fortyndede skolastiske Videnskab til den græsk-romersk Oldtids egne rige Kilder. Denne Bevægelse fik i de sydligere Lande stor Indflydelse paa Skolerne, men naaede kun i ringe Grad op til Norden: man kan som en enkelt Svale maaske nævne Morten Børup i Aarhus og anføre, at Christian II søgte at reformere Skolerne ved at brænde de gamle daarlige Skolebøger og lade nye udarbejde — men hans Virke var kortvarigt, og hans Foranstaltninger sattes straks ud af Kraft. Af den største Betydning for Skoleundervisningen var naturligvis Bogtrykkerkunstens Opfindelse.

II. REFORMATIONEN OG ORTODOKSIENS TID (til o. 1700).

Den lutherske Reformations Indførelse fik paa en Række Punkter afgørende Betydning for Latinskolerne. Kirkegodset blev jo inddraget under Kronen, og Kirken havde ikke Midler til at opretholde Skoler. Men Kronen (Staten) paatog sig da ligesom andre Opgaver fra den katolske Kirke ogsaa den at oprette og holde Skoler. Det laa jo i Lutherdommens Princip at kræve Undervisning for alle og ogsaa særlig at kræve højere Undervisning, for at man kunde faa studerede Folk, der kunde forsvare den rene Tro mod »Papismens Vildfarelser«, og særlig *Melanchthon* havde i Tyskland været ivrig for at ordne den højere Undervisning i de protestantiske Lande.

Allerede under *Frederik I* forjog Borgerne i flere Byer Munkene fra deres Klostre, og adskillige Steder, saaledes i Horsens og i Nykøbing Falster, gav da Kongen Klosterbygninger tillige med adskillige Indtægter (Tiender o. l.) til Skolebrug for Byens Ungdom. Under *Christian III* gennemførtes ved *Kirkeordinan-*

sen af 1537 en Latinskoleordning for hele Landet. I Virkeligheden er Kapitlet om Skolerne i Kirkeordinansen taget lige ud af Luthers og Melanchthons »Visitatsbog« for Kurfyrstendømmet Sachsen. Det fastslaas, at der i hver Købstad skal være en latinsk Skole, som skal være delt i flere eller færre »Lektier« (ɔ: Klasser), alt efter Elevtallet, dog mindst 2 eller 3 (med to Lærere: »Skolemesteren« (Rektor) og en »Hører«).

Normalt fik en Latinskole sin Plads i et nedlagt Kloster, eventuelt i den samme Bygning, hvor den før havde haft til Huse, og det paahvilede gerne Kirkerne at vedligeholde Bygningen. De Krav, man i de første Aarhundreder efter Reformationen stillede til Skolens Indretning og Hygiejne, var smaa: ofte undervistes 4 Lektier i eet Rum, adskilt ved Gitterværk i flere mindre. Den nærmeste overordnede Myndighed, der førte det almindelige Tilsyn, var Byens Sognepræst, og et kontrollerende Tilsyn udøvedes af Stiftets Biskop, der udnævnte Rektor, — altsaa Skolen var Statens, men den sorterede nærmest under Kirken, og dens Rektor var i mange Byer Kirkens Degn. Ogsaa Byens Øvrighed havde nogen Indflydelse paa Skolen; i den ældre Tid krævedes dens Godkendelse, hvis en Rektor skulde blive i Embede mere end tre Aar.

Baade Rektors og Hørernes Stilling var ringe, baade m. H. t. Indtægter og til Anseelse. Det krævedes normalt, at en Rektor for en større Skole skulde have Magistergraden, men da Lønnen var ringe, var det normalt kun unge Mænd, der blev Rektorer, og de sad der i Regelen kun saa længe, indtil de kunde faa et ordentligt Præstekald: man forstaar saaledes, at f. Eks. Horsens Skole i det 17. Aarhundrede havde hele 17 Rektorer. Endnu langt ringere stillede var »Hørerne«: ofte var det Disciple fra øverste Klasse, Mesterlektianere, der underviste i nederste Lektie; kom det højt, var det Studenter, der havde opgivet at faa Afslutning paa deres Studier, og kun i faa Tilfælde Folk, der havde Kvalifikationer til at faa Præstekald. I mange Tilfælde maatte de for at faa Føden spise paa Omgang hos velhavende Borgere i Byen.

Hvad Disciplene angaar, saa var deres Tal efter Reformationen langtfra saa stort som før — den protestantiske Kirkes Embeder lokkede næppe saa stærkt som den katolskes —. Men dog havde de adskillige Fordele: de fik gratis Skolegang og for de trængendes Vedkommende gerne Stipendier, enten in natura: Kost og Klæder, eller i Penge, desuden var der Adgang, især for de ældre af dem, til adskillig Fortjeneste ved »Sangopvartning« i Kirker, ved Bryllupper og Begravelser og ved Løbedegnetjeneste i Landsognene i Nærheden af Købstaden (o. til en Afstand af 15 km). Selvfølgelig var disse Ture ud i Landet, ofte ad daarlige Veje og i daarligt Vejr, og forbundne, som de tit var, med Deltagelse i Gilder, hvor der næppe sparedes paa Drikkevarerne, ikke gunstige for Løbedegnenes Arbejde hjemme i deres Skole. Mange Mesterlektianere fandt sig imidlertid ved denne Indtægt fristede til at blive siddende i Skolen længe, ofte til langt op i Tyverne, ja endog Trediverne. Flere Gange om Aaret drog »Peblingene« rundt i Byen og sang foran Folks Huse og sammentiggede sig derved Gaver, som de dog maatte dele med Rektor og Hørerne.

Forholdet mellem Lærere og Disciple var gennemgaaende ikke godt: nærmest Krig paa Kniven. Efter de Skoleregler, vi kender, har man regnet ikke alene med almindelige Overtrædelser, men med megen grov Uopdragenhed og Uvornhed og meget alvorlige Forseelser, Løsagtighed og Usædelighed. Skolens og Læ-

rernes Vaaben herimod var Prygl og atter Prygl, i sin alvorligste Form »at staa Skoleret« ɔ: at blive pryglet af alle Skolens Disciple.

Hovedundervisningsfaget, ja, næsten det eneste Fag, var Latin; i Religion undervistes der ikke i egentlig Forstand, men Stoffet tilegnedes gennem Deltagelse i Gudstjenesten, ikke alene om Søndagen, men hver Dag, endda ofte to Gange; og Lørdagen var ganske særlig bestemt til, »at Børnene traktere synderligen det til Hellighed hører, at Børnene maa saa lokkes til Gudsfrygt, Troen og gode Sæder«. Naar Latinen var saa nødvendig, beror det jo paa, at Latin var Lærdommens Fællessprog, og at alle Forelæsninger ved Universitetet holdtes paa Latin, saa at Studenterne maatte beherske dette Sprog fuldstændig. Latinen indterpedes ved stadige Gentagelser af ofte i lang Tid uforstaaet Stof og indbankedes i Ordets egentligste Forstand. Vægten blev lagt paa at læse, tale og skrive Sproget; derimod havde man ikke megen Interesse for Indholdet af det, som man læste. Man kunde have ventet adskilligt af den protestantiske Latinskole: dens Skaber Melanchthon var jo selv en lærd Humanist; men han og mange med ham frygtede den hedenske Aand i den græsk-latinske Litteratur. Derfor var en stor Del af Læsestoffet ogsaa latinske Oversættelser af det Gamle og Nye Testament. Kun i de største Skoler læstes der i øverste Lektie elementær Græsk samt Dialektik og Retorik (efter Lærebøger af Melanchthon paa Latin). I Virkeligheden adskilte den protestantiske Latinskole sig altsaa kun lidet fra den middelalderlige skolastiske.

Dog maa der i Byerne have været en vis Interesse for Skolerne: mange Gaver modtog de — baade til selve Skolen og Hørerne og navnlig til Hjælp for trængende Disciple. Desværre er ved Forordningen af 1809 næsten alle disse Legater slaaet sammen til en Stipendiefond for hver Skole, saaledes at de ædle Giveres Navne mange Steder er gaaet i Glemme. En anden Skavank er det, at mange af Legatmidlerne i Aarhundredernes Løb er blevet formindskede, bl. a. ofte ved at Naturalydelser er omskrevne til Pengeydelser (og Pengenes Værdi har jo været stadig dalende). Dette sidste gælder naturligvis ogsaa de Legater (Tiender o. l.), der oprindelig ved Reformationen, eventuelt før, blev tillagt Skolerne ved deres Stiftelse eller senere.

Saaledes som Latinskolen her er tegnet, fortsatte den ret uforandret i 16. og 17. Aarhundrede. Der har naturligvis været adskillige dygtige og nidkære Lærere, og en vis Indflydelse fra pædagogiske Rørelser i andre Lande, særlig Tyskland, har hist og her gjort sig gældende. Enkelte Steder har man drevet paa med nogen Græskundervisning og Matematik. Men i det hele har Danmark kun i ringe Grad været med i de Bevægelser, som var de vigtigste, nemlig Interessen for Modersmaalet ved Siden af Latin og Kampen for at skaffe Børnene Sagviden ved Siden af den rene Ordviden (Realismen modsat Verbalismen), en Stræben, der især skyldtes engelske og franske Erfarings- og Iagttagelsesfilosoffer som *Bacon* og *Descartes*.

Christian IV viste Interesse for Skolerne ved at foreskrive en bedre Klassedeling og kræve Undervisning i Græsk og Matematik; endvidere oprettede han i flere Byer »Gymnasier« ɔ: Overgangsanstalter mellem Skole og Universitet (bl. a. ogsaa for at hindre, at velhavende Folks Sønner drog til udenlandske Jesuitskoler for at studere), og i 1623 grundedes Sorø Akademi med endnu videre gaaende Undervisning. Tillige ønskede han, at de ældre Skolebøger skulde af-

løses af nye, delvis skrevet paa Dansk; og hans Raadgivere havde paa dette og andre Punkter Forbindelse med den tyske Pædagog *Ratkes* og den tjekkiske *Comenius*'s Skoletanker. Men som Helhed gennemførtes Christian IV's Planer ikke eller kom snart ud af Anvendelse. Fra hans Tid holdt Universitetet een eller to Gange aarlig Studentereksamen (»*Examen artium*«), som var en Optagelsesprøve til Universitetet (i Latin og Græsk, Logik, Retorik og Aritmetik, hvortil senere kom lidt Geometri, Geografi, Filosofi, Fysik og Etik). Kandidaterne, der indstillede sig til Examen artium, mødte med et gerne paa snørklet Latin affattet Vidnesbyrd fra Skolens Rektor.

Christian V's danske Lov indeholder en Del Bestemmelser om Latinskolerne, men ikke noget egentligt ud over det bestaaende undtagen, at Rektor skal være Magister, og at Hørerne skal have bestaaet den lige indførte Universitetseksamen: Philosophicum.

III. DET 18. AARHUNDREDE (PIETISME, RATIONALISME OG NYHUMANISME) TIL 1809.

Med det nye Aarhundrede kom der stærke pædagogiske Strømninger ogsaa til Danmark udefra: først gennem Pietismen. Dennes Førere (Tyskerne *Spener* og *Francke*) søgte at bryde Ortodoksiens Herredømme og at vække den Opfattelse, at Troen maa vise sig i Gerningerne. I Overensstemmelse dermed tog de, især Francke, sig varmt af Ungdommens Opdragelse og Oplæring. Paa sine berømte Undervisningsanstalter i Halle lagde Francke i Overensstemmelse med Tidsaanden ikke ringe Vægt paa Realfagene, saaledes at hans Virksomhed endogsaa blev Udgangspunkt for Realskolerne; tillige beskæftigede man sig i nogle af Franckes Skoler med Franskundervisning. I Aarhundredets sidste Halvdel var det navnlig Tidens Oplysningsbestræbelser, der virkede paa Skolerne. Det var ikke saa meget selve Rousseaus Naturevangelium, men snarere hans og Oplysningsfilosoffernes Lærlinge *Filantropisterne* med *Basedow* i Spidsen, der kom til at spille en Rolle. Trods mange Overdrivelser og megen Kunstlethed betød dog disse Mænds Indsats et styrket Krav om mere Naturlighed, større Frihed og humanere Behandling af Disciplene. Hertil kommer deres Interesse for Modersmaalet, for de nyere Sprog og for Realfagene.

Samtidig med den filantropistiske Skolebevægelse i Tyskland og i stærk Opposition til denne og til den traditionelle Undervisning fremtraadte *Nyhumanismen*. Dennes Førere, væsentlig Professorer i klassisk Filologi (og f. Eks. Præsten, Skolemanden og Digteren *Herder*), hævdede, at Skolens Opgave var at give Eleverne en formal Dannelse, der satte dem i Stand til at arbejde med enhver Opgave, der i deres Studium kunde stilles dem, og at meddele dem en human Dannelse. Begge Dele, mente de, opnaaedes gennem Studiet af den klassiske (særlig græske) Litteratur, idet den solide Sprogtilegnelse gennem Grammatik, Tekstforstaaelse og Stilskrivning (samt Matematikundervisningen) særlig bød det første, og Omgangen med Menneskehedens største Aander, de græske og romerske Forfattere, bød det andet. Nyhumanisterne kritiserede da stærkt Filantropisternes overfladiske Læsning og f. Eks. Tilegnelsen af Latin gennem Samtaler. Vi har altsaa her et energisk Forsøg paa at forny Humanismen fra

o. Aar 1500, gennemført i Tyskland med stor Dygtighed og delvis udmærkede Resultater.

Af stor Betydning er det ogsaa, at i Løbet af Aarhundredet bliver mere og mere i hvert Fald Rektorstillingen en Livsgerning, hvorfra stadig færre søger ud til Præstegerning, selvom der kan lyde saadanne Ord som den Horsens Rektor *Taubers* (fra Halvfjerdserne): »De pinlige Lejligheder til Irettesættelser, den ubehagelige Nødvendighed at standse den forvildede og uagtsomme Ungdom ved barske Miner og truende Øjekast efterlader dog til sidst i Ansigtet saa fæle Ar af det bistre og bortkysende Skoleværk, at de vanskeligt kan udslettes. Jeg tror ikke, at nogen Mand med Nytte kan forestaa saadant et Embede længere end til hans 40. Aar«.

Blandt det attende Aarhundredes dygtige Skolemænd er der Grund til foruden Tauber at nævne *Christian Falster*, der var Rektor i Ribe fra 1723—52, og *Ole Worm* i Horsens omkring 1800. Disses og andres Dygtighed bidrog væsentligt til at hæve Rektorstandens og dermed Skolernes Anseelse.

Medens *Frederik IV*'s Skoleinteresse især kom Folke(Almue)undervisningen til Nytte, tog *Christian VI* — tilskyndet som Faderen af egen Pietisme og pietistiske Raadgivere — sig ogsaa af den højere Undervisning. Efter at have givet en ny Fundats for Universitetet tog han fat paa Latinskolerne. Han indkaldte en Række Udtalelser fra sagkyndige og lod Skoleforholdene undersøge af en Kommission, hvis Arbejde resulterede i Forordningen af 17. IV. 1737. Dennes Hovedpunkt var, at Antallet af Latinskoler i Kongeriget skulde nedskæres betydeligt, nemlig fra de o. 60, der fandtes fra Reformationstiden, til o. 20 (ɔ: Frue Skole i København, de 7 Stiftsskoler, Skolerne i Horsens og Randers, Helsingør, Køge, Slagelse, Vordingborg, Nakskov, Nyborg, Kolding, Fredericia). Formaalet for denne Nedskæring var at skaffe de Skoler, der vedblev at bestaa, rigeligere Midler (baade til Lærerlønninger og Stipendier), idet det væsentlige af de nedlagte Skolers Midler henlagdes til de bevarede. For Ungdommen i de Byer, der mistede deres Latinskole, sørgedes der ved Oprettelsen af danske Elementarskoler.

Christian VI's Forordning tog tillige Sigte paa Skolens indre Liv og Undervisningen: Modersmaalet bliver Skolefag, der skal skrives Breve og Taler paa Dansk af Disciplene, deres fleste Lærebøger skal udarbejdes paa Dansk (saaledes baade den latinske og græske Grammatik), og Bibelen skal læses paa Dansk. Matematik, Historie og Geografi paabydes som Skolefag, og i disse som i andre Fag kræves nye Lærebøger forfattede. Men hvor godt dette end kunde lyde, fik det ikke stor Betydning, idet de nye Bøger ikke blev forfattede, og man ved Skolerne — især af Hensyn til den uændrede Universitetsundervisning med latinske Forelæsninger og Disputationer — blev ved det gamle, hvortil ogsaa kom, at der intet forandredes ved Examen artium. Rektorernes Stilling blev noget forbedret, idet de fremtidig som Konrektorerne udnævntes af Kongen, medens Hørerne udnævntes af Biskoppen efter Indstilling af Rektor. Rektorerne var dog ofte generende afhængige baade af Biskop og Sognepræst. — Dommen om Latinskolerne i den første Halvdel af det 18. Aarh. er dog i det hele ugunstig, enten vi ser til *Holbergs* Udtalelser (i Erasmus Montanus og Epistlerne) eller til *Eilschovs* i »Philosophiske Breve« (1748).

Christian IV's Akademi i Sorø, der havde været lukket i adskillige Aar, gen-

oprettedes bl. a. i Kraft af Holbergs store testamentlige Gave Aar 1747 væsentlig som en Højskole, hvor Realfagene skulde spille en stor Rolle og ligesaa Fransk og Tysk, medens der ogsaa undervistes i Græsk, Latin og Teologi. Skønt Akademiet havde meget dygtige Lærere og var rigt udstyret med Pengemidler, var Tilgangen dog kun ringe. Af Interesse er det, at *Basedow*, Skaberen af den filantropistiske Pædagogik, i nogle Aar var Professor ved Akademiet.

Basedows og andre, særlig tyske, Reformpædagogers Kritik af Universitets- og Skolevæsen vakte ligesindede i Danmark, og under *Struensees* korte Styre kom en Række Angreb paa Skolerne frem (Trykkefriheden!) og Forslag til Reformer. Med *Guldberg* kom et væsentlig moderatere Parti til Magten, og hans Forordning af 1775 bød ikke store Ændringer ud over den betydningsfulde, at Modersmaalets Stilling sikres og udvides. Der holdtes hvert Aar i September Studentereksamen ved Universitetet omfattende Fagene Religion, Græsk, Latin, Historie, Geografi, Astronomi (og for vordende Teologer Hebraisk), medens Filosofi, Fysik og Matematik henlagdes til Universitetsundervisningen (til Examen Philosophicum). Det ses altsaa, at der ikke eksamineredes, men vel undervistes i Modersmaalet, at de reale Fag var stillede ringere end før, og at der intet blev gjort for de moderne Sprog. Alle tre Ting vakte Utilfredshed hos mange og var sikkert medvirkende til, at der i København oprettedes forskellige private højere Skoler, der lagde Vægt paa disse Sider af Undervisningen: Efterslægtsselskabets Skole (1787) og Borgerdydsskolen (samme Aar), der senere spaltedes i to; netop ved den udvidede Faggruppe kunde disse Skoler klare sig (de maatte jo, modsat den offentlige Latinskole, tage Skolepenge), og herigennem kom de til at virke tilskyndende paa de offentlige Skoler.

1788 indførtes der ved Universitetet en Eksamen for vordende Latinskolelærere (»Storphilologicum«) i alle Skolens Fag (derunder ogsaa Filosofi og Teologi); og i Overensstemmelse med Tidens almindelige pædagogiske Indstilling kom hertil en praktisk Læreruddannelse med Prøve (se nærmere Tillægget).

I 1790 nedsatte da Kronprins Frederik en Kommission, der skulde tage Latinskolernes Forhold under Overvejelse, under Ledelse af Universitetspatronen Arveprins, senere Hertug *Frederik Christian af Augustenborg;* af dens øvrige Medlemmer kan nævnes Professorerne *Baden* og *Moldenhawer*. Kommissionen udbad sig Udtalelser af kyndige og interesserede Mænd, klagede over, at den ikke modtog mange Ideer, og arbejdede i det hele langsomt. Men 1795 offentliggjorde Hertugen i Tidsskriftet Minerva (S. 38—83) sine »Ideer vort lærde Skolevæsens Indretning vedkommende og fremlagde i den dertil allernaadigst ansatte Commission«.

Det fremgaar af disse Ideer, at Hertugen havde sat sig grundigt ind i Tidens pædagogiske Diskussion, ligesom han paa en Rejse og under et Studieophold i Tyskland havde faaet Lejlighed til at træde i Forbindelse med fremragende Repræsentanter for Pædagogikken. Hans Grundsynspunkter, »Pædagogikkens Filosofi«, som han ofte kalder dem, viser en ejendommelig Blanding af Filantropisme og Nyhumanisme. Som Filantropist ønsker han Undervisning i Realfagene og i de moderne Sprog Tysk, Fransk og Engelsk og i borgerlige Kundskaber (der skulde behandle: 1) »Mennesket Naturens Søn«, 2) Mennesket i Samfund, 3) Det almindeligste af Læren om de nærværende Staters Forfatning, 4) Fædrelandets politiske og juridiske Forfatning, tilligemed dets alminde-

lige borgerlige Love«). De nyere Sprog skal Disciplene lære at læse (med grammatisk Forstaaelse), men ikke at tale, ej heller skal de indføres i Litteraturen; Grammatikken skal indøves stykkevis og tilfældigt, ikke systematisk. Som Nyhumanist virker han, naar han vil meddele den egentlige Aandsdannelse gennem Studiet af den græske og latinske Litteratur, hvortil han føjer Studiet af Modersmaalets Litteratur.

Hans Ord om Sprogundervisningen lyder saaledes: »Jeg anseer Sprogundervisningen for overmaade gavnlig, naar den ret nyttes, til at berige Hovederne med en Mængde Ideer, sysselsætte Tænkekraften, og vænne den til logisk Rigtighed, indpræge Hukommelsen Mynstre i det Skjønne, og tidlig aabne og varme Hjerterne for dette. Intet Studium er i mine Tanker vigtigere til Hukommelsens Berigelse og Øvelse, til den dialectiske Skarpsindigheds og den critiske Dømmekrafts Udvikling, til Smagens og den moralske Følelses Dannelse, end et philosophisk Sprogstudium; men synker dette Studium til sjelløst mechanisk Udenadsverk, gives vel heller neppe noget fordærveligere for alle Tænke- og Føleævner, for Forstand og Hjerte«. I det hele gennemgaar han udførligt de enkelte Fags Metodik (Kronprinsen kaldte ham spottende for hans Gaaen-i-Detail en »ludimagister«, Skolemester) og angiver Dispositionen for en Række Lærebøger. Endelig siger han: »Det hele videnskabelige Riges Encyclopædie maatte tilsidst slutte den hele Skolecursus; og med dennes Foredrag maatte forbindes en Anvisning til Videnskabernes passeligste Studering ved Academiet, samt en Sædelære for den vordende academiske Borger og tilkommende Lærde. Bifaldtes denne Indretning ... vilde vel enhver lærd Skole i samme Øjeblik blive en højere Borgerskole, og Statens inderlige Trang til de sidstnævnte vilde — uden at paalægge denne dobbelte Byrder og unødvendigen mangfoldiggjøre den store Undervisningsmachines Mechanismus — for saa vidt være afhjulpen«.



Hertug Frederik Christian af Augustenborg.

Mens Skolerne hidtil havde været delte i »Lektier«, vil han have dem delt i Fagklasser, og endda saaledes, at en Discipel i forskellige Fag kan være i forskellige Klasser. Hvorledes Systemet egtl. skulde gennemføres, ses ikke klart; og i hvert Fald blev det ikke gennemført saaledes ret længe. Derimod kræver han — og faar gennemført, at Lærerne skal være Faglærere og ikke hver undervise een Klasse i alle Fag, som det hidtil havde været Skik. Disciplinen kræver han opretholdt ved lemfældige Midler: Disciplene bør vindes ved Venlighed og interesseres for deres Arbejde, hvorimod legemlige Straffe »ikke uden Fornødenhed maa bruges hos ærekjære Drenge af fiinere Følelse«, og alle udvortes Ærestegn (d. v. s. Filantropisternes Anvendelse af Udmærkelsestegn for dygtige Elever) »maa anses som skadelige for Charakteren«.

For Disciplenes Tarv har Hertugen ellers ikke altid Forstaaelse nok: han mener f. Eks. ikke, at de har Brug for eller endog kun godt af Ferier; de glemmer for meget i Ferietiden; og de maa tidlig lære »at søge den rette Vederqvægelse i Arbejdets Afvexling og ikke i Uvirksomheds blot physisk angeneme Tilværelse«. Derimod mener han, at Lærerne trænger til Ferie, ligesom han ogsaa vil skaffe dem Tid til fortsat Studium og skaffe dem en anstændig Lønning og Stilling med Udsigt til Forfremmelse og Pension.

Med Præstestanden kom han i Konflikt, idet han vilde fjerne Skolen fra Kirkens Overtilsyn (det herskende Forhold finder han lige saa besynderligt, som hvis der gaves en civil Embedesmand Opsyn med et militært Korps). Dog vil han tilstaa Biskoppen Ret til at føre Tilsyn med Religionsundervisningen og dens Renhed. Idet han vilde fjerne Præstestanden fra Skoletilsynet, udkaster han den Tanke, som han længe arbejdede med og for, at hele Skolevæsenet skulde lægges under en fælles Overbestyrelse og altsaa tages bort fra Justitskollegiet under Danske Kancelli.

Da Hertugens Ideer var offentliggjorte, sendtes de bl. a. til en Række dygtige Skolefolk, for at disse skulde udtale sig om dem. Mellem Skolefolkene var der almindelig Enighed om, at Hertugens Krav til Disciples Arbejdsevne og Modtagelighed var alt for vidtgaaende, og at man ikke kunde regne med, at Lærerne havde den Overlegenhed og Kundskabsfylde, der hørte til en saadan Undervisning. Disse Erklæringer drøftedes derpaa i Kommissionen, og 1797 udstedtes da en Forordning om at prøve en i Forhold til Hertugens Ideer reduceret Plan ved Vor Frue Skole i København.

I Erkendelsen af, at der maatte gøres noget for Læreruddannelsen, oprettedes der 1799 et pædagogisk Seminarium for Lærere ved de lærde Skoler (derom nærmere i Tillægget). Seminariet fik ikke stor Tilgang af studerende, saa at det allerede ophævedes 1810.

Efter at den nye Plan var forsøgt og prøvet ved Frue Skole i 3 Aar, prøvede man den ogsaa i Odense og Christiania (begge disse Skoler havde betydelige Pengemidler); derefter gennemførtes den for hele Landet ved Plakat af 1805 og Forordning af 7. XI. 1809. Om Skolernes Formaal udtales i I 1: »Det er og skal fremdeles være alle de lærde Skolers Hovedbestemmelse, at forskaffe de Unge, som søge dem, en saadan Uddannelse af deres Anlæg og Evner, og et saadant Forraad af Forkundskaber, at de, tilbørligen forberedte, kunne ved Universitetet fortsætte og fuldende deres akademiske Studier.« Dog tillodes det saadanne, som ikke var bestemte til Universitetsstudier, men dog »mere eller mindre behøve videnskabelig Uddannelse«, at faa Adgang til de lærde Skoler og tage Del i »de Greene af Undervisningen, som til det Øjemed ere gavnlige«. D. v. s. de lærde Skoler indretter ikke en egtl. Realundervisning, men afhjælper en Smule Trangen dertil; samtidig indrømmes der Realfagene noget rigeligere Plads i Skolen, dog mindre, end Hertugen havde tænkt: Undervisning i Naturkundskab og Anthropologi gives kun »naar og hvor det kan ske« (hvad der ogsaa gjaldt Engelsk, Tegning, »Vocalmusik« og Gymnastik). Fagene bliver altsaa foruden de nævnte: Dansk, Latin, Græsk, Hebraisk, Fransk, Tysk, Religion, Geografi, Historie, Matematik og Skrivning. Skolen deltes i 4 toaarige Klasser (Skoletid 10—18-Aars Alderen).

Bestyrelsen af de lærde Skoler og Overtilsynet med Privatinstitutter fik Direk-

tionen for Universitetet og de lærde Skoler; en Melleminstans var Eforatet o: Stiftamtmand og Biskop (for samtlige Skoler i Stiftet); og endelig styredes Skolens økonomiske Anliggender af et Forstanderskab, bestaaende af Rektor, Borgmester og Sognepræst. Den stærke Afhængighed af Kirken var altsaa bortfaldet; samtidig forsvandt alle kirkelige Forretninger (dermed rigtignok ogsaa Disciplenes og Skolernes Indtægter af dem samtidig med, at der indførtes Skolepengebetaling). Samtlige Lærere udnævnes af Kongen som andre Embedsmænd; Titlerne er Overlærere og Adjunkter, og der skabes nu en Lærerstand, adskilt fra Præstestanden, med sin egen Uddannelse og egne Eksaminer. Undervisningstiden gaar fra 8—12 og 1—4 med et Par korte Frikvarterer; Ferierne er korte, Sommerferie paa 14 Dage. En human Behandling af Disciplene indskærpes Lærerne — legemlig Straf, der kunde paadrage en Discipel Skade for hans Helbred, forbydes under strengt Ansvar. Det var Pligt at afholde maanedlige Lærermøder, hvor alle Skolen vedrørende Sager skulde behandles, særlig naturligvis Disciplenes Forhold og Fremgang; der var planlagt Oprettelse af Skoleraad med bestemt Kompetence, men det blev ikke til noget (før 1901).

IV. DEN LÆRDE SKOLE 1809—1850.

Den af Kommissionen af 1790 forberedte og af Hertugen af Augustenborg stærkt prægede Skoleordning af 1809 bestod indtil 1850. Det var en uheldig Tid, i hvilken man skulde indarbejde det nye: Krig og en dybtgaaende økonomisk Krise bevirkede, at Pengemidlerne i det hele manglede til Udvidelser og Ombygninger af Skoler og til Ansættelse af flere Lærere; dertil kom Mangel paa uddannede Lærere og paa gode Lærebøger. Endelig var paa Forhaand de Krav, Forordningen stillede til Lærere og Disciple, for store, skønt der var sket store Nedskæringer fra Hertugens oprindelige Ideer; man maatte da ogsaa lempe Fordringerne en Del og bl. a. indskrænke Antallet af skriftlige Eksamensprøver. For Tilgangen til Lærerstillingerne sørgede man ved at genindføre »Storphilologicum« som Embedseksamen for Rektorer og Overlærere, mens Adjunkterne væsentlig var candd. phil. eller candd. theol., for hvilke sidste Lærergerningen ofte var et Overgangsled, til de kunde faa Præstekald.

I København spillede de private Latinskoler en betydelig Rolle, og flere af dem optog Realundervisning som Opgave, medens sikkert kun faa af de kongelige lærde Skoler havde Realelever eller oprettede »Handelsklasser«, som Forordningen tillod. Iøvrigt maatte adskillige Byer i denne Periode miste deres Latinskole: Fredericia, Helsingør, Nyborg, Nakskov og Vordingborg.

Efterhaanden som den nye Skoleordning indarbejdedes og Tiderne bedredes, tog Kritikken imod den fat paa Kraft, navnlig efter 1830, senere delvis udgaaet fra den nye Stænderinstitution. Det er særlig Savnet af en fyldig og afsluttet Realdannelse, der angribes, idet Staten her stadig saa godt som intet gjorde. Dette var saa meget betænkeligere, som der blev Brug for en Realuddannelse som Forberedelse til Studium for danske Jurister, Forstmænd og Polyteknikere (Polyteknisk Læreanstalt oprettet 1829). Baade i Aviser, Pjecer og Tidskrifter fremkom en Række Afhandlinger om Skolespørgsmaal (»Hvor skal jeg sætte min Søn i Skole?«). Det kom til en Debat mellem den ældre Opfattelse, som vilde holde paa en stærkt humanistisk præget Skoledannelse, væsentlig repræ-

senteret af Skolefolk, og den nyere, som krævede fuld Hensyntagen til Realvidenskaberne, bl. a. repræsenteret af Professorerne *Ørsted* og *Schouw* og Lektor *Lütken* i Sorø.

I denne Debat fik imidlertid den unge Professor *Madvigs* Indlæg den største Betydning. Han gav i Maanedsskrift for Litteratur 1832—33 dels Anmeldelser af de vigtigste af Afhandlingerne, dels en Oversigt over sine egne Ideer om Skolesagen. Som Professor i Latin og Græsk var han hvert Aar Eksaminator ved Studentereksamen, han havde tillige i adskillige Aar virket som Lærer ved Latinskoler og havde endelig med Opmærksomhed fulgt Skoleudviklingen i andre Lande (Frankrig, England, Tyskland og Sverige). I Indledningen til Afhandlingen fremhæver han det politiske Moment, der yderligere skærper den pædagogiske Diskussion: »... man ønsker gennem Opdragelsesvæsenet at befordre nye Tendentsers Udvikling eller at styrke det bestaaende«.

Karakteristisk for Madvig er det, at han staar forstaaende over for Realfagenes Talsmænd og kræver en ligelig Uddannelse af alle Aandsevner. Han forkaster dermed Nyhumanismens Tro paa de klassiske Sprogs særlige Betydning for den formale Dannelse. Der skal skaffes Plads til moderne Sprog og Realfag, ved at de klassiske Sprog paabegyndes noget senere; herved opnaas ogsaa, at man gaar fra det lettere (moderne Sprog) til det sværere (gamle Sprog). Særlig Vægt lægger Madvig paa Historien ɔ: særlig Sammenhængen og Kulturen (færre Aarstal!). Undervisning i Latin og Græsk begrundes netop med, at disse Sprogs Kulturer er Hovedkilderne for senere Kultur, og med at den klassiske Litteratur er primitiv og original, men ikke f. Eks., som Nyhumanisterne havde hævdet, med at de klassiske Litteraturer skulde være sikre, fuldkomne og uopnaaelige Mønstre. Han forkaster ogsaa Nyhumanisternes Paastand, at den grammatiske Træning (særlig i Latin) skulde have et særligt Maal som formal (logisk) Træning; Grammatik og latinsk Stil er for ham Hjælpemidler til at lære at forstaa Sproget. Fremdeles hævder han, at Latin bør være Hovedsproget (Videnskabens Sprog, videnskabelig Terminologi), trods den græske Litteraturs Overlegenhed. Og han siger, at »hvis ikke denne Betragtning godkjendes . . ., vil ingen Betragtning af Sprogundervisningen som saadan kunne afværge, at Græsk og Latin maa anses som Midler for specielle Studier, der blive at lære efter enhvers Behov« (ɔ: ved Fagskoler). Paa dette som paa andre Omraader optraadte Madvig kraftigt og fast affejende mod løse og følelsesmæssige Argumenter, som var ført i Marken af adskillige af Skolefolkene.

Ogsaa praktiske Reformforslag bringer Madvig: han er utilfreds med Universitetets »anden Eksamen« (der omfattede Filosofi og Filologi og Matematik) og ønsker Studentereksamen henlagt til Skolerne, idet baade Universitetet og Skolerne var utilfredse med, at Eksamen afholdtes af Universitetslærerne.

De Anskuelser, Madvig som ung Professor udtalte, holdt han ved, da han i 1848 blev Kultusminister, og gennemførte det meste af dem, ligesom han allerede i 30'erne og 40'erne benyttedes som Raadgiver for Direktionen for Universitetet og de lærde Skoler i Sager vedrørende Skolerne.

Imidlertid havde en ny Røst ladet sig høre, nemlig *Grundtvig*, der, vel især efter Paavirkning i England, ønskede hele Skoleværesenet reformeret. Han angreb Latinskolen (»den sorte Skole«) stærkt, men var heller ikke tilfreds med de Planer til Realskoler, der fremkom. Foreløbig fik hans Tanker og Forslag

næppe nogen Betydning for de lærde Skoler; senere har hans Krav om levende Undervisning, om anskuelig Fortælling (»det levende Ord«) og jævn, naturlig Samtale med Børnene ogsaa gennem hans Lærlinge paavirket adskillige inden for den lærde Skole. *Christian VIII,* der var blevet vundet for Grundtvigs Tanker, besluttede at oprette en fri Højskole paa Akademiet i Sorø, som var blevet genaabnet 1822; Kongens Tanke var herved maaske ogsaa nok at imødekomme Kravene om en højere Realdannelse. Men Kongens Død og Treaarskrigen medførte, at Planerne maatte skrinlægges; og Sorø Akademi nedlagdes 1849, mens Skolen vedblev at bestaa.

I 1841 gav Overlærer *Ingerslev,* der af Direktionen var udsendt for at studere Skolevæsenet, navnlig i Tyskland og Frankrig, en Beretning om sin Rejse, der viste ham særlig paavirket af det preussiske Skolevæsen. Han anbefalede en 9-aarig Skolegang (10.—19. Aar), en kortere Skoledag, saa at Disciplenes selvstændige Hjemmearbejde kunde forøges, en organisk Forbindelse mellem Latinskole- og Realundervisningen (saaledes som den senere ordnedes, se S. 163), og endelig at gøre Klasserne eetaarige. Før man skred til en saadan Reform, der vilde blive kostbar, vilde man gøre Forsøg; og disse Forsøg anstilledes ved Metropolitanskolen, Odense Katedralskole og Kolding Skole (den sidste Skole, der var i Nedgang i Elevtal, gav man Ingerslev til Rektor, men allerede 1856 blev den lukket). Et Tilsyn med Forsøgene førtes af Madvig, der derefter som Kultusminister i 1850 gennemførte sin Skoleordning.

V. DEN MADVIGSKE SKOLEORDNING 1850—71.

De Midler, der krævedes til Gennemførelsen, tilvejebragtes ved Nedlægning af Slagelse og Rønne Skoler (Rønne er senere genopstaaet som Statslatinskole) og senere Kolding Skole (se ovenfor).

Examen artium ved Universitetet afskaffedes; i Steden for indførtes »Afgangseksamen for studerende«, afholdt ved Skolerne og kontrolleret paa Undervisningsministeriets Vegne (Direktionen for Universitetet og de kgl. lærde Skoler afskaffedes) af Undervisningsinspektøren og af Censorer, som han udsendte. Den første Undervisningsinspektør blev Madvig (indtil 1874 bortset fra den Tid, da han var Minister). Skolens Maal bestemtes saaledes: »Den lærde Skoles Bestemmelse er at meddele de den betroede Disciple en Underviisning, der kan føre til en sand og grundig almindelig Dannelse og med det Samme, saavel ved Kundskab som ved Sjeleevnernes Udvikling, paa bedste Maade forberede til det academiske Studium af de Videnskaber og Fag, til hvilke den enkelte føler Kald« — altsaa Almendannelsen sat som Maal forud for Forberedelsen til Universitetet.

Latinskolen blev 8-aarig, som den hidtil havde været, med 6 eetaarige Klasser og en 7. Klasse, der var toaarig. Men den oprindelige Tanke at gøre den niaarig medførte, at man gjorde Læsestof og Pensa for store, hvilket som Resultat gav Overanstrengelse for mange Disciple. Skolen havde ialt 56 Timer ugtl. til Latin og 29 til Græsk (fordelte paa 6 og 5 Aar); Tysk læstes i de første 6 Aar med 20 Timer, Fransk i 2.—6. Aar med 14 Timer (Engelsk kunde læses som frivilligt Fag), Regning og Matematik havde 4 Timer ugtl. hvert Aar, Fysik i de to sidste Aar ialt 7 Timer. Til Gymnastik gaves to ugtl. Timer i hver Klasse.

Madvig havde altsaa med sin Ordning søgt at skabe noget, der kunde uddanne alle Evner ved fyldig Undervisning baade i de humanistiske Fag og Realfagene. Men Timetallet til de moderne Sprog var for ringe, og ogsaa Modersmaalet var svagt aflagt. Det ugentlige Timetal i hver af de 6 øverste Klasser var 38, hvilket utvivlsomt var for meget. Ved Eksaminerne indførtes en ny Karakterskala, den Ørstedske, fra + 8 (ug) til ÷ 23 (slet), der ramte det daarlige haardere end den tidligere Skala.

Lærebøgerne, der brugtes, var meget fyldige; som Eksempel kan tages Madvigs egen latinske Grammatik, som 12-Aars-Drengen begyndte med, og som slog fuldtud til for den filologiske Student og Kandidat. Medens Madvig selv ønskede, at Skolerne skulde give en historisk Dannelse gennem Latin og Græsk, kom gennem Lærerne, hans Elever fra Universitetet, vistnok den sproglige Træning i Forgrunden. Som almindelig Dom om den Madvigske Skole tør man vel sige, at den gav solide Kundskaber og Træning i at arbejde — i hvert Fald til de velbegavede Elever, og til dem alene skulde den jo være indskrænket, — men ogsaa en ikke ringe Overanstrengelse til mange.



Johan Nicolai Madvig.

Madvig havde ikke ønsket at forbinde Latinskole- med Realskoleundervisning, saaledes som Ingerslev havde foreslaaet det; men da man i 1855 havde behandlet Spørgsmaalet i en Kommission, tillodes det nogle af Skolerne og efterhaanden dem alle (undtagen Metropolitanskolen) at indrette Realklasser parallelle med 3.—6. Klasse — egentlig imod Madvigs Raad; og Skolerne fik Tilladelse til at holde Realeksamen (Det nærmere om de egentlige Realskoler ses i den særlige Afhandling af Undervisningsinspektør *Bjørneboe*).

Allerede i 1849 havde Madvig foranlediget en kgl. Anordning, hvorved Storphilologicum afløstes af en sproglig-historisk Embedseksamen (se herom nærmere Tillægget). En særlig Opgave havde Madvig med Reorganisationen af Skolerne i Sønderjylland mellem Krigene.

Temmelig snart begyndte Angrebene paa den Madvigske Skole, særlig paa Grund af den Overanstrengelse, den formentlig medførte. Efter at man først i 1864 havde lempet noget paa Kravene, gik man over til en dybtgaaende Reform, som foresloges af Kultusminister *Hall*, utvivlsomt paa afgørende Punkter i Overensstemmelse med Undervisningsinspektøren Madvig, der ogsaa som Medlem af Landstinget talte for og stemte for Loven og derved i høj Grad bidrog til dens Gennemførelse. Man havde altsaa Lov til at sige, at Madvig dræbte sit eget Barn af 1850, selv om han i Landstinget erklærede, at han ikke havde Eneansvaret for Loven af 1850.

VI. DEN HALLSKE SKOLE 1871—1903.

Kultusminister *Halls* Forslag gik ud paa, at man skulde dele Latinskolens Kursus i to Retninger, en sproglig-historisk og en matematisk-naturvidenskabelig, ud fra den Erkendelse, at Kundskabsstoffet var svulmet for stærkt op, og at Resultaterne af den Madvigske Skoles Forbindelse af Humanisme og Realisme ikke havde været tilfredsstillende. Folketinget, hvor Forslaget forelagdes, vilde ikke nøjes med to Retninger — man stillede Forslag om en nordisk-historisk Retning, særlig fra Grundtvigsk Side, og den vedtoges i Folketinget, men forkastedes i Landstinget, saaledes at det blev ved en Tvedeling (til Gengæld blev Oldnordisk Fag i begge Retningerne).

Men man vilde ikke nøjes hermed, man vilde have en økonomisk Besparelse for Statskassen. Den mente man bedst at opnaa ved at nedlægge de to nederste Klasser, saaledes at Skoletiden varede fra 12.—18. Aar; desuden var der paatænkt Nedlæggelse af et Par Skoler. Det sidste afværgedes; men Ophævelsen af de to nederste Klasser gennemførtes trods Skolernes store Betænkeligheder herved. Da man ikke kunde nedsætte de Maal, Skolen skulde naa i Sprogene, betød denne Ophævelse af disse Klasser, at der ved Optagelsesprøven til Latinskolen maatte kræves baade Tysk og Fransk i ret stort Omfang (henholdsvis to og eet Aars Undervisning). Derved umuliggjordes den direkte Forbindelse mellem Folkeskole og Latinskole, og det var uheldigt for Sprogundervisningen, at Skolen ikke selv gav Begynderundervisningen.

Den Hallske Skoles Opbygning var 6 studerende Klasser (1.—6. for 12.—18. Aar) og 4 Realklasser (12.—16. Aar). Realklassernes Arbejde var lagt parallelt med de studerende Klassers, og ved de mindre Skoler kunde der ske Sammenlæsning i Fællesfagene. Ved Afslutningen af 4. Realklasse tog Disciplene Realeksamen (alm. Forberedelseseksamen), som gav Adgang til at studere ved polyteknisk Læreanstalt (med en ekstra Adgangsprøve), Tandlægeskolen, Veterinær- og Landbohøjskolen, farmaceutisk Læreanstalt og til at indstille sig til saakaldt dansk juridisk Eksamen og til at søge Ansættelse ved de store Embedsvæsener (Jernbane-, Post-, Told-, Telegraf-). Aarsprøven for den 4. studerende Klasse, den saakaldte »4. Klasses Hovedeksamen«, gav dem, der bestod den, samme Rettigheder som Realeksamen. Efter at have gennemgaaet 1. og 2. studerende Klasse deltes Disciplene i 3. Klasse i en sproglig-historisk Retning, hvor der i 3. og 4. Kl. undervistes i Græsk, og en matematisk-naturvidenskabelig, hvor der i 3. og 4. Klasse i Stedet for i Græsk undervistes i Engelsk, Naturlære eller Tegning og Matematik. Fællesfagene for de to Retninger i 1.—4. Klasse var Dansk, Tysk, Fransk, Latin, Religion, Historie, Geografi, Naturhistorie, Matematik m. Regning, Skrivning, Sang og Gymnastik. I 5. og 6. Klasse var Delingen mellem de to Retninger endnu dybere: Kun o. 19 Fællestimer: Dansk, Tysk eller Engelsk (efter Skolens eller Elevernes Valg), Fransk, Historie, Religion (i hvilket Fag der dog ikke undervistes i de første Aar efter 1871 i 5. og 6. Kl.), Sang og Gymnastik; Særfagene var Latin, Græsk og et mindre Kursus i Naturlære (paa eksperimentalt Grundlag) med Astronomi i spr.-hist. Retning og Matematik og et større Kursus i Naturlære (matematisk behandlet og ledsaget af Forsøg) samt noget Naturfag (Mineralogi eller Fysiologi) i mat.-naturv. Retning.

Lovens § 1 lød: »I den lærde Skole skal Undervisningen, der forbereder til Universitetet, fra et vist Trin i Skolen deles i to Afdelinger...«, altsaa anderledes formuleret end den Madvigske Skoles Maal. Den ugentlige Undervisningstid var fastsat til højst 36 Timer à 50 Minutter, af hvilke Sang og Gymnastik beslaglagde de 6 (Ved næsten alle kgl. Skoler var man gaaet over til samlet Skoletid: 8—2). Naar man sammenligner den Madvigske Skoleordnings Timefordeling med den Hallske, vil man se i Latin Madvig: 56 Timer ugtl. paa 6 Aar, Hall: 44 Timer ugtl. i samme Tid, i Græsk: M. 29 T. ugtl. paa 5 Aar, H. 22 T. ugtl. paa 4 Aar, Dansk: M. 13 T. ugtl. paa 6 Aar, H. 17 T. ugtl. paa 6 Aar, Fransk: M. 14 T. ugtl. paa 5 Aar, H. 19 T. ugtl. paa 6 Aar (+ Krav ved Optagelsesprøven), Tysk: M. 20 T. ugtl. paa 6 Aar, H. 8 T. ugtl. paa 4 Aar (+ Krav ved Optagelsesprøven). Engelsk læstes i Realklasserne, kunde læses i 3. og 4. st. Kl. af mat.-naturv. Retn.'s Disciple, samt med 2 T. ugtl. i hver af Klasserne 5. og 6. (i St. f. Tysk).

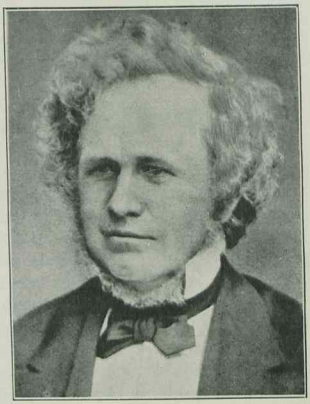

C. C. Hall.

Det fremgaar med al Tydelighed af disse Tal, at Modersmaalet og Fransk var styrkede, og Latin og Græsk ogsaa for den sproglig-hist. Retn. svækkede, ligesaa for alle Disciple Tysk. Matematikerne lærte overhovedet ikke Græsk, og de sproglige ophørte med Matematik ved Afslutningen af 4. Kl. og fik kun et noget svagere Kursus i Naturlære end under den forrige Skoleordning. Og først og fremmest, der var ikke længer nogen Enhedsstudenterdannelse, men to Slags Studenter, og ikke med Urette har man ofte fremhævet, hvilken Betydning det havde for den studerende Verden og Landet, at man nu fik matematisk-naturvidenskabelige Studenter. Studenterne af den mat.-naturv. Retn. maatte dog i visse Tilfælde underkaste sig Tillægsprøver ved Universitetet, i Latin eller i Græsk og Latin, hvis de vilde indstille sig til juridisk eller teologisk Embedseksamen.

Da Madvig havde været med til at gennemføre og grundlægge Ordningen af den Hallske Skole, trak han sig tilbage fra sin Stilling som Undervisningsinspektør 1874, omgivet af stor Ærbødighed og Taknemmelighed fra Skolernes Side for sin Gerning til deres Bedste. Derefter overdroges Tilsynet med Skolerne til en Inspektion, bestaaende af 3 Universitetslærere (den ene Formand). Denne Undervisningsinspektion bestod til 1906, da Skolerne igen fik en Inspektør, og nu en Skolemand (se næste Afsnit).

Havde der end været Utilfredshed med den Madvigske Skole, og havde end denne Utilfredshed ført til Ændringen nu, blev der ikke udelt Tilfredshed. Mange havde foretrukket at bevare en for alle Studenter fælles Skoledannelse; man mente tillige, at Delingen mellem Matematikere og sproglige kom for tidlig, i 14 Aars Alderen. Repræsentanterne for de nyere Sprog var meget utilfredse med den ret svage Stilling, Tysk og Engelsk havde; til dem sluttede

sig efterhaanden mange fra det praktiske Liv og krævede, at der skulde gives Disciplene fyldig Kundskab i at tale og skrive de fremmede Sprog. Den Omstændighed, at foreløbig kun faa af de kongelige Skoler fik begge Retninger, vakte Utilfredshed hos mange i Byer med en eensporet Skole, idet de, hvis de vilde have deres Børn til matematiske Studenter, maatte sende dem i Skole i en anden By i 16-Aars Alderen (i Løbet af o. 20 Aar fik dog alle Statens Skoler begge Retninger). Ældre Akademikere, der jo var »stive Latinere«, rystede ofte paa Hovedet ad de nye Studenter, der slet ikke kunde Græsk og kun lidt Latin. Trist var det i hvert Fald, at Klagerne over Overanstrengelse ikke hørte op, men tværtimod forstærkedes, særlig for 3. og 4. Klasses Vedkommende. Eet var de allerfleste (undtagen Lovgiverne) enige om, nemlig at det var uheldigt, at man havde skaaret de to nederste Klasser bort fra Skolerne. Og det var ikke tilstrækkeligt, at man søgte at raade Bod herpaa, ved at Latinskolernes Lærere oprettede (i Reglen toklassede) Forberedelsesskoler til Latinskolerne, hvor der bl. a. gaves den forberedende Undervisning i Tysk og Fransk, som var nødvendig for at bestaa Optagelsesprøven til Latinskolen (Undervisningen ved disse Skoler besørgedes for en stor Del af Latinskolens Lærere). Uheldigt var det ogsaa, at bestaaet »4. Klasses Hovedeksamen« gav samme Rettigheder som Realeksamen. Det lokkede adskillige ind i de studerende Klasser, at de, selv om de ikke naaede Studentereksamen, dog altid kunde faa 4. Kl. Hovedeks.; og dog gav Uddannelsen i de 4 første studerende Klasser ikke saa godt et Grundlag for praktisk Virksomhed som at gennemgaa de 4 Realkl.

Der var saaledes paa Forhaand megen Utilfredshed med Halls Skole; i den første Tid især med den mat.-naturv. Retn., men senere henimod Aarhundredskiftet rettedes der i Offentligheden (særlig i Aviserne) stærke Angreb paa den formentlig unyttige Læsning af Græsk og Latin. Til Trods for de stærke Angreb holdt Halls Skole sig dog en Menneskealder, mens Madvigs kun havde levet godt en halv. Karakteristisk for de nye Forhold ved Lovens Gennemførelse var det, at man straks uden Forsøg og Erfaringer satte den nye Ordning i Gang, mens man baade før 1805 og 1850 havde foretaget en Række Forsøg. Naar Halls Skole bestod saa længe, beroede det ingenlunde paa, at der manglede Forslag til Ændringer eller gennemgribende Reformer. Baade i 70'erne og 80'erne førtes der bevægede Kampe, baade af akademisk Art, væsentlig mellem Skolefolk, og mellem Politikerne. Særlig interessant var *Tuxens* og *Kromans* Strid: den første i »Maal og Midler for den højere Dannelse« Forkæmper for en særlig paa Historie og græsk Kultur bygget højere Dannelse, den sidstnævnte i »Maal og Midler for den højere Skoleundervisning« Talsmand for Naturvidenskaberne modsat Sprogene. Kultusminister *Scavenius* forsøgte forgæves at faa Græsk ud af Skolen (et Flertal af Professorerne ved det filosofiske Fakultet udtalte sig da for Græskens Afskaffelse, mens Flertallet ved det mat.-nat. Fakultet var for Græskens Bevarelse). Den politiske Spænding var imidlertid for stærk til, at der kunde komme Resultat i denne Sag.

Eet havde Scavenius gennemført i 1883, nemlig Afskaffelse af den af Madvig indførte filologisk-historiske Embedseksamen og Indførelse af Skoleembedseksaminer, hvorved der skaffedes fagligt vel kvalificerede Lærere til alle Fag i Skolen (nærmere under Tillægget). Indførelsen af disse Eksaminer gav allerede i Halvfemserne Overproduktion af candd. mag.

De kgl. lærde Skolers Antal var efter de sidste Skolenedlæggelser i 50'erne stadig kun 12, hvortil kom Sorø Akademi (og Herlufsholm). Hertil kom imidlertid dels en Række ældre private Latinskoler dels adskillige nyoprettede: i København de gamle: Borgerdydskolerne, det von Westenske Institut (nedlagt 1893), Efterslægtselskabets Skole, og de nyere: Schneekloths Skole, Mariboes Skole (nedlagt 1898), Haderslev Læreres Sk. (nl. 1890), Lyceum (nl. 1910), Hauchs Sk. (nl. 1890), Nørrebros L.- og R.-sk. (nl. 1910), N. Zahles Sk., Slomanns L.- og R.-sk. (nl. 1912), Østerbros L.- og R.-sk. (nl. 1903), Linnésgades (senere Østersøgades) L.- og R.-sk., Jessens (senere Henrik Madsens) L.- og R.-sk., Gammelholm L.- og R.-sk. (nl. 1909), Frk. Engelhardts Sk., Frederiksberg L.- og R.-sk., Ordrup L.- og R.-sk., Birkerød L.- og R.-sk. samt de kommunale Skoler i Helsingør, Kolding, Fredericia og Vejle. (Senere kom hertil Marselisborg Kostskole, Hanne Adlers Sk., Hesselager Kostsk. (nl. 1915), Rungsted Kostsk., Hellerup L.- og R.-sk., Ingrid Jespersens Sk., Det danske Selskabs Sk. (Starckes Sk., nl. 1912) og endnu senere enkelte andre). Skolerne i Provinsbyerne havde saare beskedne Statstilskud, Skolerne i København derimod intet, maatte altsaa klare sig selv, ɔ: ved Skolepengene (og ved at lønne Lærerne meget beskedent).



M. Cl. Gertz.

Oprettelsen af nye Skoler betød, at forskellige af de ældre maatte lukkes, hvilket for Lærerne ofte betød en kvalfuld Tid forud, hvor Skolen holdtes gaaende paa lave Lønninger, og i hvert Fald stor Usikkerhed og senere eventuelt Tab af Levebrød. Hertil kom, at de kgl. lærde Skolers Lærerlønninger blev sat op ved Lov i 1892, saaledes at Embederne i Statens Tjeneste blev endnu mere tillokkende. Men Skoleembedseksaminerne skabte Masser af Kandidater, saa der var stadig Lærere nok at faa. Lærerne var altsaa med Rette utilfredse, og Bestyrerne kunde næppe yde mere, end de gjorde; særlig led de (og Skolerne) under, at mange Elever gled ud af Skolerne uden at tage afsluttende Eksaminer, saa at ofte de øverste Klasser var meget smaat besatte. (Til Gengæld havde Privatskolerne gerne 6, i Reglen velfyldte Forberedelsesklasser: fra 6.—12. Aar, saaledes at disse Skoler dannede en Enhed fra 6- til 18-Aars Alderen).

For at raade Bod paa de øverste Klassers Tømning og vel ogsaa i Haab om at faa en »Enhedsretning« (i Stedet for Tvedelingen) ved adskillige Skoler søgte nogle københavnske Bestyrere Undervisningsministeriet om Tilladelse til at oprette en »tredie Retning«, en Studenteruddannelse uden Græsk, men med stærkere Vægt paa moderne Sprog; man imødekom derved ogsaa Krav fra det praktiske Livs Folk. Ministeriet gav imidlertid ikke Tilladelsen, men foreslog selv 1899 Oprettelsen af »tredie Retning« ogsaa ved de kgl. Skoler; denne anbefaledes af Undervisningsinspektionen, men Forslaget gennemførtes ikke.

Heldigere var derimod et andet Forslag. I Erkendelsen af de private københavnske Skolers Nødstilstand fik en Del af Bestyrerne Ministeriet til at nedsætte en Kommission for at undersøge Mulighederne for en Forbedring af Sko-



Niels Hjort.

lernes Økonomi. Kommissionsarbejdet resulterede i Forslag om Sammenslutning af en Del af de private Drengeskoler til en selvejende Institution, som delvis skulde financieres ved et betydeligt Laan, som Staten garanterede. Denne Statsgaranti gennemførtes af Minister *Bjerre* med Støtte af Finansudvalgets Formand *J. C. Christensen*, og 1901 traadte Institutionen »De forenede Skoler« ud i Livet med den tidligere Skolebestyrer *Niels Hjort*, den ledende Mand i Foretagendet, som økonomisk Direktør; der var oprindelig 8 Skoler, senere sluttedes enkelte til, og der dannedes to parallelle Institutioner: »de forenede Pigeskoler« og »de forenede Realskoler«. Af største Betydning var det, at Lærernes Sammenslutning »Privatskolens fagordnede Lærerforening« sikrede »de forenede Skoler«, at dens Medlemmer ikke vilde støtte Oprettelsen af nye Skoler — Lærerne havde dyrt nok maatte betale Omkostningerne ved »Dødssejlere« og Nyoprettelser. I de første Aar bød »De forenede Skoler« Lærerne bedre Kaar end før og i hvert Fald en relativ Sikkerhed; der oprettedes Stillinger som faste Lærere. Men i de følgende Aar svigtede Elevtilgangen noget (maaske ogsaa p. Gr. af flere foretagne Skolepengeforhøjelser), og dette kunde ikke helt afbødes ved Nedlæggelser og Sammenlægning af nogle Skoler. Skolerne kunde heller ikke let beholde deres Lærere, idet Statsskolernes bedre Kaar virkede dragende, især efter en ny Lønningslov af 1908. Men af største Betydning var det, at »De forenede Skoler« hjalp sig og Lærerne i en Aarrække over de værste Vanskeligheder, og sikkert ogsaa, at den Omstændighed, at der fandtes denne store (og de to mindre) Skoleinstitutioner, lettede det offentliges Overtagelse af det højere Skolevæsen i 1918. For sit store og resultatrige Arbejde for Skoler og Lærere fortjener da ikke mindst Niels Hjort at mindes.

Straks efter Systemskiftet henvendte en Kreds af Skolebestyrere sig til Kultusminister *J. C. Christensen* med Andragende om at maatte oprette en »tredie Retning«. Ministeren viste Sagen Velvilje, men besluttede at optage hele den højere Skoles Reform til Undersøgelse, og den ledende Mand og Ministerens Hovedhjælper var Undervisningsinspektionens Formand Professor *M. C. Gertz*. Skønt han selv var Professor i de klassiske Sprog, havde han allerede længe udtalt sig mod Latinens og Græskens Herredømme i Latinskolerne og for Oprettelsen af en »modern-humanistisk Retning«.

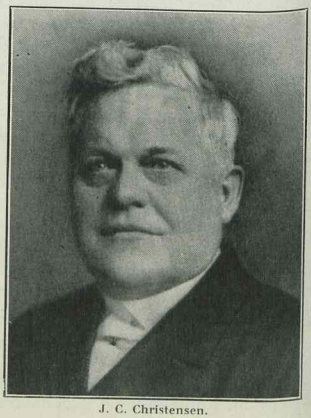

J. C. Christensen.

Baade Ministeren og Gertz var tillige optagne af Spørgsmaalet om en direkte Forbindelse mellem Folkeskolen og den højere Skole, noget, som adskillige Latinskolemænd havde interesseret sig for (Rektorerne *Berg* og *Iversen* i Hillerød). Sagen behandledes ret kort Tid i en Kommission; og mens der oprindelig ikke var tænkt paa at tage Realskolernes Planer med, kom ogsaa de »i Støbeskeen«. Ministeren spurgte ikke Universitetet, hvad dette senere besværede sig stærkt over; Gertz anførte derimod, at man fra forudgaaende Lovforslags Behandling ganske nøje vidste, hvorledes Universitetets Standpunkt var. Taktisk klog var denne Undladelse i hvert Fald ikke.

Lovforslaget forelagdes i 1902 og gennemførtes i samme Samling som Loven af 24. April 1903 og sattes straks fra August Maaned i Kraft ved en foreløbig Plan for nederste Klasse. Der var nu lige saa lidt som ved Halls Skoleordning Tid eller Lyst til at gøre Forsøg forud, saaledes som man havde gjort i Enevoldstiden (1800 og 1845).

VII. FRA ALMENSKOLELOVENS VEDTAGELSE TIL 1932.

»Latinskolerne« eller »de lærde Skoler« maatte ved den nye Lov skifte Navn og kom efter svensk og norsk Forbillede til at hedde »højere Almenskoler«. I Overensstemmelse med dette Navn bestemtes om deres Maal følgende i §§ 1—3: »I Tilslutning til Folkeskolens Undervisning for Børn i 11—12 Aars Alderen meddeles den højere Almenundervisning først i Mellemskolen, siden i Gymnasiet. Mellemskolen er en Barneskole, som gennem 4 eetaarige Klasser meddeler sine Elever en for det givne Alderstrin egnet højere Almenundervisning, der føres frem til en passende Afslutning. Mellemskolens Undervisning kan fortsættes efter den afsluttende Aarsprøve gennem en Realklasse (Realafdeling). Gymnasiet giver i Tilslutning til Mellemskolen gennem 3 eetaarige Klasser sine Elever en fortsat højere Almenundervisning, som tillige afgiver det nødvendige Grundlag for videregaaende Studier«. § 11 siger: »Enhver, der har bestaaet Studentereksamen, har Ret til at lade sig indskrive ved Universitetet som akademisk Borger«.

Det ses altsaa, at Skolens første Formaal er Meddelelsen af Almendannelsen, medens Grundlaget for videregaaende Studier kommer i anden Række, ganske som ved Madvigs Skoleordning, modsat 1809-Ordningen og Halls, der begge sætter Forberedelsen til Universitetet paa første Plads.

Genvundet er altsaa den direkte Forbindelse med Folkeskolen som før 1871; og det var Folkeskolemænd, der havde udtalt sig for, at 11 Aars Alderen var det gunstigste Punkt for Forbindelsen mellem de to Skoler. Det fastsloges, at der ikke skulde kræves noget udover Folkeskolens normale Standpunkt ved Optagelsen i den højere Almenskoles laveste Klasse, ɔ: at der ikke krævedes Forkundskaber i fremmede Sprog, og Betingelserne for Optagelsen i denne Klasse fastsattes efter Forhandling med Folkeskolemænd. Den højere Undervisning mistede altsaa eet Aars Fremmedsprogsundervisning (10—11 Aars Alderen i Forberedelsesskolen), men fik eet Aar lagt til sit eget Kursus, der kom til at begynde ved 11 Aars Alderen modsat Halls Ordning, der begyndte i 12 Aars Alderen. Det var den pædagogiske Tanke om Enhedsskolen, Forbindelsen mellem alle Skolearter, der her sejrede.

Dernæst skal Undervisningen gennemføres i de 4 første Aar (11—15) uden Deling mellem studerende og Realister, i den saakaldte Mellemskole. Oprindelig havde man tænkt, at Mellemskoleeksamen skulde have tidligere alm. Forberedelseseksamens Rettigheder, men Realskolefolkenes indtrængende Henstillinger medførte, at der oprettedes en Realklasse (15—16 Aar) oven paa Mellemskolen, og at først denne Klasses Afgangseksamen fik de væsentligste af alm. Forberedelseseksamens Rettigheder, medens Mellemskoleeksamen (Aarsprøven for 4. Msk.kl.) praktisk talt ingen Rettigheder fik. De særlige Pigeskoler, der var betænkelige ved Eksamen to Aar i Træk, fik Tilladelse til at holde en Pigeskoleeksamen for de 17-aarige Piger (i St. for Realeksamen; altsaa 6 Aars Undervisning mod Drengenes 5 Aars) og ikke at holde Msk.eks. (denne Pigeskoleeksamen har imidlertid efterhaanden tabt Terræn og tages nu kun ved 6 Skoler). Man kunde have ventet, at alm. Forberedelseseksamen skulde være blevet afskaffet ved Indførelsen af Realeksamen, men det er ikke sket; Gymnasieskolerne har alene Realeksamen, men rene Realskoler — kommunale og private — har Valget mellem Msk.- og Realeksamen eller alm. Forb.eks., hvilken sidste endda har større Rettigheder end Realeksamen.

Hvad Undervisningsstoffet angaar, saa betyder Almenskoleloven en yderligere Sejr for det pædagogiske Princip at gaa fra det lettere til det sværere, for Anskuelsesprincippet og for Elevernes Selvarbejde og en mægtig Sejr for Realismen over Sprogundervisningen særlig i de gamle Sprog; ogsaa de Grundtvigske Skoletanker havde Betydning for visse Dele af Udformningen (»det levende Ord«). Modersmaalet har faaet et betydeligt forøget Timetal (i Mellemskolen + Realkl. 22 mod Halls Skoles 13). Geografi optræder som Naturvidenskab (før ofte Bifag til Historien) med Vægten lagt paa at iagttage og drage Slutninger og forstaa Sammenhæng, med betydelig færre præsente Kundskaber (i Navne og Tal) end tidligere. Fysik med Kemi læres normalt i alle 4 Klasser + Realkl.; der bygges ikke paa Boglærdom (med enkelte illustrerende Forsøg), men paa Forsøg, enten Lærerens Demonstrationer eller Elevforsøg. Der tilstræbes en systematisk Sammenarbejden af Regning og Matematik, og Hovedregningen spiller en stor Rolle. Svagest stillede er de fremmede Sprog: der undervises i Msk. normalt kun i Engelsk og Tysk (dog i 4. M. i 4 Timer i Latin for de vordende sproglige Gymnasiaster; eventuelt, men sjælden, i 4 M. i Fransk for vordende Realister). Medens en 15-aarig Latinskolediscipel under Halls Ordning havde haft 14 T. ugtl. Undervisning i Tysk, 14 i Fransk, 20 i Latin og 5 i Græsk ɔ: 53 Timer fremmede Sprog, har en 15-aarig Msk.elev haft 15 T. Engelsk og 13 T. Tysk og evtl. 4 T. Latin (el. Fransk) ɔ: 32 Timer. Fremdeles kræves det i Engelsk og Tysk, at Eleverne skal forstaa Sproget ogsaa i dets talte Skikkelse (ligesom der lægges Vægt paa en god Udtale: Fonetikken!), og at de selv skal kunne udtrykke sig paa Sproget (mundtligt og skriftligt). Med det beskedne Timetal kan man naturligvis ikke naa vidt paa de forskellige Omraader, og særlig kommer man til at dyrke meget lettere Tekster end tidligere, da man nu skal drive Taleøvelser over dem. Af Interesse er det at konstatere, at Fransk som Hovedsprog har maattet vige Pladsen for Engelsk.

Ved Udgangen af Mellemskolen holdes en Aarsprøve Mellemskoleeksamen, der som sagt egtl. ingen Rettigheder giver, idet man snart fortolkede Lovens Ord i § 11: »Mellemskoleeksamen giver Adgang til Gymnasiet« saaledes, at det

ikke er en tilstrækkelig Betingelse; senere er det fastslaaet, at Skolerne selv afgør, om de vil flytte Elever med bestaaet Mellemskoleeksamen op i Gymnasiet, men at det kun kan gøres, hvis Eksamen er bestaaet med en ret høj Kvotient, mens Eksamen kan bestaas med en væsentlig lavere Kvotient.

I Realklassen fortsættes Undervisningen i Mellemskolens Fag, og andre kan optages. Aaret afsluttes med Realeksamen (se ovenfor). Ved Mellemskoleeksamen kan mundtlig Prøve falde bort i indtil to Fag; skriftlig prøves i fri dansk Stil og Genfortælling, Regning og Matematik. Ved Realeksamen prøves i alle mundtlige Fag og skriftligt i dansk Stil, engelsk eller tysk Stil og Matematik og Regning (Piger kan faa en særlig Prøve i Regning uden Matematik). Opgaverne gives af Undervisningsministeriet, og de skriftlige og mundtlige Prøver kontrolleres delvis af Censorer beskikkede af Ministeriet.

Mens den Hallske Skole havde en tvedelt Overbygning, har Almenskolen en tredelt: tre Linier i Gymnasiet, den klassisk-sproglige, den ny-sproglige og den matematisk-naturvidenskabelige. Fællesfagene for de tre Linier er Religion, Dansk, Historie og Fransk (o. 12 T. ugtl. i hver Klasse), af hvilke naturligvis Fransk i Forhold til tidligere indtager en beskeden Stilling (12 T. ugtl. 3 Aar mod Halls 22 T.). De sproglige Liniers Fællesfag er Matematik (uden skr. Prøve) og Naturfag (4 T. ugtl. i hver Klasse); der undervises ikke paa disse Linier i Fysik og Kemi, men i Geologi, Geografi eller Astronomi, Biologi og Fysiologi. N.-s. og m.-n. Linie har Fællesfaget Oldtidskundskab (1 T. ugtl. i hver Klasse). K.-s. og m.-n. Linie har som Fællesfag Engelsk eller Tysk (2 T. ugtl. i hver Klasse), undertiden (med Indskrænkning i Danskundervisningen) Engelsk og Tysk (3 T. ugtl. i hver Klasse).

Særfagene for k.-s. Linie er Græsk og Latin (o. 12 T. ugtl. i hver Klasse). Med det i Forhold til tidligere stærkt indskrænkede Timetal, særlig i Latin, maa det knibe stærkt at naa en tilfredsstillende sproglig Sikkerhed (Latin 16 + 4 i 4. M. mod Halls Ordnings 44 Timer ugtl.). Særfagene for m.-n. Linie er Matematik, Fysik og Kemi, Naturfag (o. 15 T. ugtl. i hver Klasse); Matematikken har mindre Timetal end under Halls Ordning, Kravene til Opgaverne er da ogsaa mindre nu. Undervisningen i Fysik hviler i høj Grad paa Selvvirksomhed, Eksperimenter og Iagttagelser; ligesaa i Kemien. N.-s. Linies Særfag er Latin (i væsentlig mindre Omfang end k.-s. Linie), Engelsk og Tysk (o. 13 T. ugtl.). Formaalet med Undervisningen i de to moderne Sprog paa denne Linie er 1) »at skaffe Eleverne et for deres almindelige Aandsdannelse betydningsfuldt Indblik i væsentlige og karakteristiske Sider af vedkommende Folks Aandsliv og hele Kultur, navnlig i Nutiden«, 2) »at befæste og udvide den i Mellemskolen erhvervede Færdighed i Brugen af Sproget«. Sammenlignet med Halls Ordning for de tilsvarende Aar er Sprogtimerne i Gymnasiet nu i k.-s. Linie 53, n.-s. 50 mod Halls 57 i sprogl.-hist. Retn., i m.-n. Linie nu 18 (evtl. 21) mod Halls 24, altsaa ogsaa i Gymnasiet Tilbagegang for Sprogene.

Ved Studentereksamen holdes der mundtlig Prøve i alle Fag, skriftlig paa alle Linier i dansk Stil, paa k.-s. L. latinsk Version, n.-s. L. engelsk og tysk Oversættelsesstil og Genfortælling, m.-n. L. to Sæt matematiske Opgaver. Desuden har man eksperimenteret med at erstatte den mundtlige Prøve med en skriftlig i Historie og Kemi, men har forladt det. Med Karakterskalaen har der været eksperimenteret: man forlod den Ørstedske og gik over til en Skala 0—2

—4—6—(8), fra den til 0—1—2—3—4—5—6 for saa endelig 1919 at genindføre den Ørstedske.

Ved Lovens Forelæggelse havde man ventet, at der for de kgl. Skoler vilde opnaas Besparelser, fordi man i Msk. ikke skulde have Deling mellem studerende og Realister, og fordi man forhøjede Elevtallet i Klasserne fra tidligere o. 24 i de lavere Klasser til 30 i Msk. og fra o. 18—20 i de højere til 24 i Realkl. og Gymnasiet. Fremdeles regnede man med at faa Skolerne bedre fyldte: der havde nemlig henimod Aarhundredskiftet været en Nedgang i Elevtal ved de kgl. Skoler til o. 1600, mens de i Firserne havde haft o. 2000 Elever. Til at fylde Skolerne vilde det ogsaa bidrage, at man for at imødekomme mange Krav og Klager paa Pigebørnenes Vegne — fastslog i Loven, at Statsskolerne, som de nu kaldtes, skulde kunne blive Fællesskoler*); og det blev de snart alle paa nær Metropolitanskolen og Odense Katedralskole (samt Sorø Skole). Elevtallet i de 12 gl. Statsskoler + Sorø Akademis Skole var 1. X. 1932 4380 (deraf 1491 Piger) mod 1578 i 1900, altsaa en Forøgelse med 177 pCt. I de 10 Fællesskoler findes gennemsnitlig godt 2 Drenge for hver Pige. (Denne stærke Stigning af Elevtallet har sprængt Skolernes Rammer, saa at der har maattet bygges nye Skoler eller opføres Tilbygninger de fleste Steder). Stigningen er fortsat, idet der ogsaa er kommet mange nye Gymnasieskoler til. Hvad Stigningen betyder, ses af Antallet af Studenter: 1931 bestod 1518 Skoledisciple (75 af k.-s. Linie, 831 af n.-s. og 612 af m.-n.) og 226 Privatister (k.-s. 27, n.-s. 124, m.-n. 77), af disse ialt 604 kvindelige, medens der Aar 1900 bestod 342 Skoledisciple og 70 Privatister, af disse ialt 29 kvindelige**) (266 spr.-hist. og 146 mat.-nat. Retn.) og i 1913 729 Skoledisciple (58 k.-s., 371 n.-s., 270 m.-n.) og 122 Privatister (13, 76, 33). Disse Tal giver ogsaa et Indtryk af Fordelingen mellem Linierne: Tilgangen til den k.-s. Linie er i relativ Tilbagegang, mens Tilgangen til m.-n. Linie er i Fremgang.



S. L. Tuxen.

Da Grundlaget for den nye Skoleordning skønnedes at være lagt fast nok, trak Undervisningsinspektionen sig tilbage, og Skolerne fik igen en Undervisningsinspektør: Dr. *S. L. Tuxen* (1907—18), tidligere Bestyrer for Borgerdydskolen i København. Foruden den almindelige Opgave at gennemføre den nye Skoleordning fik han den særlige at gennemføre Læreruddannelsen for de vordende Gymnasielærere. Som en human og forstaaende Foresat og som en klog Fremmer af Læreruddannelsen samlede han stor Respekt om sit Navn og sin Gerning. Hans Indsats i Læreruddannelsen var især at sikre, at alle Lærere

*) I 1875 var Universitetet blevet aabnet for Kvinder, og *N. Zahle* havde da indrettet Latinklasser paa sin Skole, og senere kom en Række Pigelatinskoler, foruden at flere private og de fleste kommunale Latinskoler blev gjort til Fællesskoler.

**) De mandlige Studenters Antal er altsaa i Forhold til Folketallet fordoblet siden 1901, de kvindelige steget til 14 Gange det tidligere.

fik tilegnet sig Klasseundervisningens og Klasseeksaminationens Teknik, som han havde lært at skatte under Studiebesøg i Sverige. Gennem den metodiske Læreruddannelse haabede man at kunne udligne de Vanskeligheder, der maatte opstaa ved det forøgede Elevtal i Klasserne.

De private Skoler i København, ogsaa »De forenede Skoler«, kom imidlertid under Verdenskrigen med den almindelige Dyrtid i store Vanskeligheder. De kunde ikke lønne deres Lærere blot nogenlunde rimeligt, og Usikkerhed og Farer truede paa alle Kanter Skoler og Lærere. Undervisningsminister *Keiser-Nielsen* nedsatte da en Kommission, der skulde overveje Storkøbenhavns Skolespørgsmaal. Det Lovforslag, som Kommissionen udarbejdede, gennemførtes i alt væsentligt (Lov af 20. III. 1918). Staten overtog 10 Gymnasieskoler i Storkøbenhavn, Frederiksberg og Gentofte Kommuner hver 1, og København 4 (Udgiften til Driften af alle Skolerne fordeltes mellem Staten og Kommunerne); og de Skoler, der ikke overtoges, fik betydelige Tilskud til Skolens Drift, Fripladser og Nedsættelse af Skolebetalingen; de som private fortsat bestaaende var N. Zahles, M. Kruses, I. Jespersens, Ingwersen og Ellbrechts (Pigeskoler), Østersøgades (Drengeskole) og Johannesskolen (Fællesskole). Niels Hjort var død, før denne Ordning blev truffet — af Skolens Mænd var særlig Københavns Skoleborgmester Dr. *Ernst Kaper*, tidligere Rektor i Ordrup, utrættelig i sit Arbejde for Skolernes og Lærernes Sikring. 1919 fulgte en ny Lov, hvorved Staten overtog 6 Gymnasieskoler i Provinsen: Esbjerg, L. Wintelers i Odense, Svendborg, Lyngby, samt Birkerød og Rungsted Kostskoler, foruden at der bevilgedes Tilskud til forskellige private Gymnasier ude i Landet. Da de sønderjydske Landsdele i 1920 vendte tilbage til Danmark, oprettedes der der 4 Statsgymnasieskoler, saaledes at Staten nu driver 32 Statsskoler (+ Sorø Akademis Skole). Ogsaa de kommunale Gymnasiers Antal er steget; foruden de gamle Kolding, Fredericia, Vejle, Helsingør og Aarhus Kommunes Marselisborg Skole er der Hjørring, Nakskov, Herning og Slagelse. Af private Gymnasieskoler er der tilkommet Haslev G., Hass' Skole, Th. Langs Sk. og (i Udvikling) Holte G.*)



Henrik Bertelsen.

Forældrene til skolesøgende Børn opnaaede ved Ordningen af 1918 i Stedet for ret høje Skolepenge at betale en lav Skoleafgift for deres Børns Undervisning, se Afsn. om Gymnasieskolernes Ordning; og den for Storkøbenhavn fastsatte Ordning gælder for alle Landets Statsskoler. Det har betydet en mægtigt forøget Tilgang til Skolerne, som det vil ses af følgende Tal: 1876 1118 Elever i Statens 13 Skoler (deri Sorø), 1885: 1965, 1902: 1722, 1918: 3584, i de 22 1919: 6313, i de 32 1920: 8638, 1932: 10,595.

Dr. Tuxens Efterfølger som Undervisningsinspektør blev Dr. *Henrik Bertelsen* (1918—27). Hans Opgave blev bl. a. at skabe den pædagogiske Indarbej-

*) Gymnasieskolernes Antal er altsaa nu 60 ɔ: omtrent samme Tal som Latinskolernes fra Christian III til Christian VI.

delse af de nye Statsskoler paa Linie med og i Samvirken med de gamle og at lede Genrejsningen af den danske højere Skole i Sønderjylland. Paa disse som paa sit Embedes andre Omraader vandt han usædvanlig stor og almindelig Anerkendelse. Han afløstes af Dr. *Højberg Christensen*.

Almenskoleordningen har som alle andre været udsat for stærk Kritik og heftige Angreb, bl. a. ogsaa fra mange Universitetslæreres Side, der har fundet, at de »nye Studenter« er for svagt udrustede til et Universitetsstudium. I nogle Aar hørte man ofte Ordet »Niveausænkning«, og en Tid var Slagordet »Ungefährpædagogik«. Fra andres Side har der netop lydt anerkendende Ord. Skønt Pensa paa mange Punkter er blevet skaaret ned, er der stadig klaget en Del over Overanstrengelse, særlig for Pigernes Vedkommende. Der har flere Gange været gjort Forsøg paa at faa ændret Ordningen, først ved den »store Skolekommission« (1919—23), der skulde overveje alle Landets Skoleforhold, senere ved et mindre Skoleudvalg (1928—30), der kun skulde beskæftige sig med den højere Skole og arbejdede med bundet Mandat (»Eksamensskolen bestaar dels i et 4-aarigt Gymnasium, dels i en 2-aarig Realskole .... den forberedende Undervisning til Optagelsen maa gives i en Forskole .... der afslutter uden nogen egentlig Eksamen .... det maa overvejes, om og i hvilket Omfang der skal gives Forskoleundervisning ved Statens Gymnasieskoler«). Hverken Kommissionens eller Udvalgets Arbejde har foreløbig ført til andet end Afgivelse af Betænkninger. Af stor Interesse er det, at ingen i Kommissionen tænkte sig højere Undervisning bygget paa en udifferentieret afsluttet Folkeskole. De to Forslag, der stod over for hinanden i Kommissionen, gik ud paa *A*: 4-aarig Gymnasieundervisning, byggende paa en udvidet Barneskoleundervisning indtil 14 Aars Alderen (der ved Statsskolerne skal meddeles i 3 eetaarige Klasser), *B*: en 6-aarig Gymnasieskole (12—18 Aar) byggende paa Folkeskolen (Optagelsesprøve, men altsaa ikke i Sprog). Forslag A giver altsaa 7 Aar til »højere Undervisning« og bevarer Gymnasieskolens Forbindelse med det øvrige Skolevæsen bedre end B, der ogsaa kun giver »højere Undervisning« 6 Aar.

Latinskolen begyndte efter Reformationstiden som en ret kummerlig Fattigskole bestemt til at skabe Rekrutter især til Kirkens Stillinger, og det vedblev den at være i lang Tid. Men mere og mere kom den i Forbindelse med hele Folket og dets Liv. Har man end kunnet sige, at den især i det 19. Aarhundrede mest var den velstaaende Borgerstands og Embedsstandens Skole, har der altid takket været Stipendierne været Plads for begavede Børn fra Smaakaarshjem; og Latinskolerne har forsaavidt været »Lighedsskoler«, som »Husmandens og Smaahaandværkerens Søn har siddet paa Bænk med Grevesønnen«, som man har sagt. Ved Ordningen af 1903 med Følgelovgivningen af 1918 og 1919 er Mellemskole, Realskole og Gymnasium blevet Skolen for alle Borgeres bogligt anlagte Børn — den bogligt bedst anlagte Fjerde- eller Femtedel, sagde man i 1903.

Idet Gymnasieskolen saaledes er bragt i Forbindelse med Folkeskolen og Realskolen, er der opstaaet baade Samarbejde og Kappestrid; og selv om det af og til kan knirke lidt i Sammenføjningerne, er dog Skolearternes Forbindelse af Værdi, en Værdi, som man nødig vilde miste, og som forhaabentlig kan give Kraft til at komme over øjeblikkelige og kommende Vanskeligheder.

Til den anden Side staar Gymnasieskolen i Forbindelse med Universitetet. Til dette afleverer den et stort Tal af sine Studenter, og fra det faar den sine allerfleste Lærere; og Lærerne henter stadig ikke mindst fra Universitetet Midler og Stof til fortsat faglig Dygtiggørelse og til »at følge med«. Man tør vel da udtale den Forvisning, at, som fremragende Universitetslærere har arbejdet med paa at skaffe Gymnasieskolen Selvstændighed, saaledes vil der altid være Sympati og Forstaaelse ved Universitetet for Skolen og Ærbødighed og Taknemmelighed hos Skolen mod Universitetet.



Metropolitanskolen, opført 1816 af C. F. Hansen.
Vel Landets ældste Gymnasieskolebygning i Brug, i sin Tid ikke alene et arkitektonisk skønt Bygningsværk, men ogsaa god og praktisk med 5 Klasseværelser og en Sidekorridor paa første Sal, foruden Bibliotek og Rektorbolig i Stuen, men allerede for mere end 50 Aar siden uhjælpelig forældet.

TILLÆG.

LÆRERUDDANNELSEN TIL LATINSKOLERNE OG GYMNASIESKOLERNE OG LÆRERNES STILLING.

Det var almindeligt i det 16. og 17. Aarhundrede, at Rektorerne for de større Skoler skulde være Magistre, og at Hørerne skulde være Studenter eller Baccalaureus (den laveste Grad ved Universitetet); men i 16. Aarh. var sikkert mange af Hørerne i de laveste Lektier kun Mesterlektianere. I Christian V's danske Lov kræves det, at Hørerne skulde have bestaaet den 1675 af Griffenfeld indførte Examen philosophicum. Mange af Rektorerne og adskillige af Hørerne havde teologisk Embedseksamen og gik, som tidligere omtalt, ofte over i kirkeligt Embede.

1788 oprettedes ved Universitetet en egentlig Lærerembedseksamen, almindelig kaldet »store Philologicum«, som omfattede Latin, Græsk, Hebraisk, Filosofi, Matematik, Historie, Geografi og Teologi, altsaa alle Latinskolens videnskabelige Fag. Til den teoretiske Uddannelse kom en praktisk Uddannelse, i hvert Fald

en praktisk Undervisningsprøve. »Storphilologicum« maatte man have bestaaet for at blive Rektor.

1799 oprettedes et Seminarium til Uddannelse af Latinskolelærere; det skulde tage sig baade af den fagvidenskabelige Kundskabsmeddelse og af den teoretiske og praktiske Læreruddannelse. Men allerede 1810 gik Seminariet ind, idet ingen ønskede at studere ved det. »Storphilologicum« blev derefter genindført og blev den normale Eksamen for Rektorer og Overlærere; Adjunkterne var ofte teologiske Kandidater eller candd. phil.



Svendborg Statsskole opført 1932, den nyeste afsluttede Gymnasieskolebygning, en firfløjet Skole med en glasoverdækket Hal mellem Fløjene som Skolens Midtpunkt og til de to Sider af Bygningen Forlængelser til Gymnastiksale.

Madvig, som allerede i 1832 havde ytret sin Utilfredshed med Storphilologicum, gennemførte i 1849 en kgl. Anordning om »de Prøver, som give Adgang til de overordnede Lærerposter ved de lærde Skoler.« Der oprettedes en ny Eksamen: filologisk-historisk Skoleembedseksamen, omfattende Fagene Latin, Græsk, Historie og nordisk Filologi (med Oldn. og dansk Litteraturhistorie). Til Prøven i de 4 Fag knyttedes en Prøve i Undervisningsfærdighed, der afholdtes ved Metropolitanskolen; og i en Række Aar holdt fhv. Rektor for den nedlagte Skole i Vordingborg *Frederik Lange* Forelæsninger over Pædagogik for de studerende. Men efter hans Død ansattes der ikke nogen ny Docent, Madvig har næppe interesseret sig for Sagen; og den praktiske Prøve var ganske ufyldestgørende.

Man ser imidlertid, at den nye Eksamen ikke bragte Lærere til mere end fire af Skolernes Fag. Til de øvrige maatte man benytte Folk, der havde taget polyteknisk Embedseksamen eller bestaaet en af de nylig indrettede Magister-Konferenser (i Matematik, Fysik eller Naturhistorie, Historie og senere ogsaa i moderne Sprog). De, der havde bestaaet den filologisk-historiske Skoleembedseksamen, fik udelukkende Adgang til Rektorembeder og fortrinlig Adgang

til Overlærerembeder; dog at der, hvis der ved en Skole ansattes to eller flere Overlærere, ogsaa aabnedes Adgang til Overlærerstilling for polytekniske Kandidater eller Mænd med Magisterkonferens i Matematik og Fysik eller Naturhistorie (først 1857 toges første Gang Konferens i germanske Sprog, 1863 første Gang i Fransk). Ved en Lønningslov af 1855 bestemtes det, at indtil en Fjerdedel af Overlærerposterne kan tildeles saadanne Lærere, som vel ikke har underkastet sig nogen af de før nævnte Prøver, men som Adjunkter under længere Tjenestetid har vist fortrinlig Dygtighed og Iver. Det normale var, at de filologisk-historiske Kandidater og Magistrene begyndte som Adjunkter, men ikke faa Adjunktposter var besatte med candd. philos. og Teologer, der ofte senere gik ud i Præstekald.

Efter Gennemførelsen af Halls Skoleordning, hvor Latin og Græsk var trængt betydeligt tilbage, var Læreruddannelsen af 1849 yderligere utidssvarende. Der gennemførtes da 25. Oktober 1883 af *Scavenius* en kgl. Anordning om Indførelse af nye Skoleembedseksaminer ved Universitetet, omfattende Grupper af Fagene: Dansk, Latin, Græsk, Fransk, Tysk, Engelsk, Historie, Matematik, Fysik, Kemi, Astronomi, Naturhistorie og Geografi. Et af Fagene var Hovedfag; dertil toges to Bifag, hvis Hovedfaget var et af Sprogene, Historie eller Geografi og Naturhistorie, tre Bifag, hvis Matematik eller Fysik var Hovedfag. Naturhistorie og Geografi kunde kun være Hovedfag, Kemi og Astronomi kun Bifag. De, der bestod denne Eksamen, fik samme Adgang til Rektorater og Overlærerembeder, som tilkom dem, der havde taget filologisk-historisk Skoleembedseksamen. En cand. mag. skulde, før han kunde faa Ansættelse i et Skoleembede, have gennemgaaet et Kursus i teoretisk Pædagogik (dette skulde bevidnes af Universitetslæreren, der var ingen Prøve) og et Kursus i praktisk Undervisningsfærdighed ved en Skole. Den sidste Bestemmelse blev ret illusorisk ved en Paragraf, der udtalte, at Prøvekursus kunde bortfalde, saafremt en Kandidat havde virket mindst to Aar ved en Skole og lod sin Færdighed i Undervisning undersøge af en Eksamenskommission.

Disse Skoleembedseksaminer har bestaaet siden den Tid med enkelte Ændringer, de vigtigste for det filosofiske Fakultet i 1901 og 1924. Ved den første lagdes der forøget Vægt paa et relativt selvstændigt Studium indenfor Hovedfaget, mens Lærestoffet ellers indskrænkedes noget og Eksamen kunde tages delt, ved den sidste fastsloges det, at der under det filosofiske Fakultet kun skulde kræves to Fag, et Hoved- og et Bifag, og at Eksamen tages samlet. Af nye Fag, der kan aflægges Prøve i, er tilkommet Kristendomskundskab, Gymnastik og Sang, der alle tre kun kan være Bifag. 1924 ændredes ogsaa Bestemmelserne om Eksaminerne under det matem.-naturv. Fakultet; her kan Gymnastik optræde som Hovedfag; Kemi og Astronomi kan nu være Hovedfag.

Ved Almenskoleloven havde candd. mag. haabet, at de vilde faa Eneadgang til Lærerposterne ved Statens Skoler, men det skete ikke. Tværtimod ophævedes Bestemmelserne i Loven af 1855 (og i Anordn. af 1883) og erstattedes med den Bestemmelse, at candd. mag. har fortrinlig Adgang til Lærer(inde)embeder (ɔ: Adjunktembeder) ved Statens højere Almenskoler, at enhver ved en højere Almenskole ansat Lærer eller Lærerinde har Adgang til Overlærerembeder. Til Rektorater har under ellers lige Vilkaar saadanne Lærere for-

trinlig Adgang, der har underkastet sig baade den teoretiske og praktiske Del af Skoleembedseksamen.

Af større Betydning blev det, at de tidligere Bestemmelser om en teoretisk og praktisk Uddannelse i Pædagogik og Undervisningsfærdighed blev gennemført efter denne Lov ved forskellige kgl. Anordninger, sidst af 3. December 1927, der kræver som Betingelse for Konstitution eller fast Ansættelse som Lektor eller Adjunkt eller som Lærer med Undervisning i Eksamensfag i Gymnasiet ved Statens Gymnasieskoler og ved dimissionsberettigede kommunale og private Gymnasieskoler, at vedkommende har bestaaet en Prøve i Pædagogik og Skolehygiejne og en Prøve i Undervisningsfærdighed. Det teoretiske Kursus omfatter o. 50 Timers Undervisning i Pædagogik og o. 20 i Skolehygiejne, det praktiske et Halvaars Deltagelse i Undervisningen i en Gymnasieskole i vedkommende Kandidats Fag mindst 12 Timer ugtl. Ret til at gennemgaa disse Kursus har saadanne, som har bestaaet Skoleembedseksamen ved Københavns Universitet, eventuelt andre, der af Undervisningsministeriet har faaet Tilladelse dertil efter Indstilling af Lektorerne i Pædagogik og Skolehygiejne og Lederen af det praktiske Kursus (Undervisningsinspektøren). I de senere Aar er der ansat overordentlig faa ikke-candd. mag. som Adjunkter.

For Statsskolernes Vedkommende udstedtes i 1901 et Reglement for »Skoleraad« o: Forsamlinger af alle fast ansatte Lærere med bestemt Kompetence til at afgøre eller udtale sig om en Række Spørgsmaal: Elevers Opflytning, Indførelse af nye og Afskaffelse af ældre Skolebøger m. m. (se Dr. Højberg Christensens Afhandling om Gymnasieskolernes Ordning).

Statsskolelærernes Lønningsforhold er sidst ordnede ved Lønningslovene af 1919 og 1931. Det har været følt som haardt, at Lærernes Undervisningspligt er blevet sat op fra 24 Timer ugtl. til 27 (med en vis Nedsættelse for skr. Arbejder og for Lærere over 55 Aar, højst med 3 Timer ugtl.), et Tal, der staar som et af de højeste i Europa som Pligttimetal for Lærere ved højere Skoler. De kommunale og private Gymnasieskoler lønner i alt væsentligt som Statsskolerne.

De usædvanlige Forhold, der i Øjeblikket hersker i vort Samfund med vidtgaaende Arbejdsløshed, har ogsaa vist sig hos candd. mag. Der uddannes langt flere, end der er Brug for, saaledes at det nylig er udtalt efter en foretagen Optælling, at 300 candd. mag. er uden fast Arbejde. Man kan vistnok regne med, at Gymnasieskolerne (offentlige og private) m. m. har Brug for omtrent 35 om Aaret, men de senere Aar har bragt op imod det 4-dobbelte Antal »paa Markedet«. Man maa da haabe, at denne Vanskelighed kan afhjælpes. Mærkeligt er det at tænke paa Madvigs Udtalelse fra 70'erne i forrige Aarhundrede, at »der var Brug for $^1/_2$ filologisk Kandidat om Aaret«.

GYMNASIESKOLENS ORDNING.

BETEGNELSEN »Højere Almenskole« omfatter de forskellige Skoleformer, der oprettedes ved Almenskoleloven af 24. April 1903: *Mellemskolen* med eller uden Fortsættelse i *Realklassen* og *Gymnasiet;* ved »Fuldstændige højere Almenskoler« forstaas Gymnasieskoler; ensbetydende med »Højere Almenskole« bruges ofte Betegnelsen »Højere Skole«, hvortil ogsaa Præliminærskolen, der ikke omfattes af Loven af 1903, kan henregnes.

En *Gymnasieskole* omfatter altid en Mellemskole + et Gymnasium. Hertil kan slutte sig en Realklasse som Afslutning paa Mellemskolen. Gymnasieskolen meddeler saaledes Undervisning fra 11 Aars Alderen til 18 Aars Alderen. Som første Betingelse for Opnaaelse af Eksamensret til en kommunal eller privat Gymnasieskole er det i Overensstemmelse hermed udtrykkeligt fastsat, at Gymnasiet er knyttet til en eksamensberettiget Mellemskole. Enkelte Pigegymnasieskoler har en Ordning, hvorved Pigeskoleeksamen, der ikke maa tages før det fyldte 17. Aar, træder i Stedet for Realeksamen. Ved disse Skoler træder 10. Klasses Aarsprøve i Stedet for Mellemskoleeksamen som adgangsgivende til Gymnasiet. Det samlede Antal Klasser ved en saadan Pigegymnasieskole er forøget med een i Forhold til den normale Gymnasieskoles, idet der paa Mellemskoletrinnet er indskudt en saakaldt »Hvileklasse«.

Forbindelsen med Folkeskolen er sikret ved Almenskolelovens § 1, der lyder saaledes: »I Tilslutning til Folkeskolens Undervisning for Børn i 11—12 Aars Alderen meddeles den højere Almenundervisning først i Mellemskolen, siden i Gymnasiet«, og ved Bestemmelsen i § 15, hvorefter der ved Optagelsesprøven til Mellemskolens første Klasse kun maa prøves i Folkeskolens almindelige Fag, særlig i Dansk. Det kan derfor i en vis Forstand siges, at vi i Danmark har et Enhedsskolesystem, idet der er direkte Forbindelse mellem Folkeskolen og den højere Skole.

I øvrigt kan Elever optages i Gymnasieskolen paa ethvert Trin af Skolen paa den Betingelse, at Eleven bestaar en Optagelsesprøve, der godtgør, at han i Modenhed og Kundskaber staar paa lige Trin med den Klasses Elever, i hvilken han ønskes optaget, og at han ikke er mere end 2 Aar ældre end Gennemsnitsalderen for vedkommende Klasse. For Optagelse i II. og III. Gymnasieklasse

og for Optagelse i 4. Mellemskoleklasse og Realklassen i Løbet af Skoleaaret kræves dog særlig ministeriel Tilladelse.

Foruden i 1. Mellemskoleklasse optager Gymnasieskolen de fleste Elever udefra i I. Gymnasieklasse. Et stort Antal Elever, der er forberedt i private og kommunale Mellem- og Realskoler eller (ret sjældent) ved helt privat Forberedelse, melder sig hvert Aar til Optagelse i Gymnasieskolernes I. Gymnasieklasse. Af saadanne udefra anmeldte Elever kræves, at de kan dokumentere, at de med Hensyn til Kundskaber og Modenhed staar paa samme Højde som de af Skolens Elever, der rykkes op i I. Gymnasieklasse. Saafremt den paagældende har bestaaet Mellemskoleeksamen, hvilket er den normale, men ikke tilstrækkelige Betingelse for Optagelse, kan Rektor undlade en særlig Optagelsesprøve, naar de af Elevens hidtidige Skole om Eleven meddelte Oplysninger i Forbindelse med Udfaldet af den bestaaede Mellemskoleeksamen efter hans og Faglærernes Skøn afgiver tilstrækkelig Garanti for, at vedkommende Elev paa alle Punkter er i Stand til at følge Skolens Undervisning. Er dette ikke Tilfældet, kræves en Optagelsesprøve i det Omfang, som Rektor efter Samraad med de forskellige Faglærere bestemmer. Saafremt Eleven søger Optagelse uden at have bestaaet Mellemskoleeksamen, kræves en særlig omfattende Optagelsesprøve.

Af Skolens *egne* Elever kræves for Opflytning i I. Gymnasieklasse Mellemskoleeksamen (10. Klasses Aarsprøve i Pigeskoler med Pigeskoleordningen) med en samlet Minimumskvotient paa 5,67 og mindst 5,67 som Gennemsnit af samtlige Aars- og Eksamenskarakterer i de for de forskellige Linier kvalificerende Fag, for den klassiskproglige Linie Dansk Stil, Latin og Fortsættelsessproget, Engelsk eller Tysk, for den nysproglige Linie Dansk Stil, Engelsk og Tysk, for den matematisk-naturvidenskabelige Linie Dansk Stil, Matematik og Naturlære. Men Skolen er altsaa berettiget til at gaa ud over Minimumskravene. Det bemærkes, at Realeksamen, Almindelig Forberedelseseksamen (Præliminæreksamen) og Pigeskoleeksamen ikke giver Ret til Opflytning (Optagelse) i II. Gymnasieklasse, men kun i I. Gymnasieklasse paa tilsvarende nærmere Betingelser som Mellemskoleeksamen.

Beslutning om Optagelse af Elever træffes af Rektor. Ved den for Storkøbenhavn gældende Ordning, hvorved Optagelsesprøven til de offentlige Skolers 1. Mellemskoleklasse afholdes under eet under Ledelse af et af Repræsentanter for Staten, Hovedstadskommunerne og Undervisningsinspektøren for Gymnasieskolerne og for Mellem- og Realskolerne sammensat Prøveudvalg, afgøres Spørgsmaalet om Optagelse og Fordelingen af Eleverne til de forskellige Skoler dog af Prøveudvalget. Angaaende Optagelse i I. Gymnasieklasse i de storkøbenhavnske Gymnasieskoler er der ligeledes truffet en fælles Ordning, hvorved den enkelte Skole afholder Optagelsesprøve efter nærmere fastsatte Regler for de Elever, der melder sig til Optagelse i vedkommende Skole, medens den endelige Fordeling af Eleverne til Skolerne foretages af et af Ministeriet nedsat Fordelingsudvalg efter Forhandling med Rektorerne.

Formaalet for Gymnasiets Undervisning er i Lovens § 3 angivet saaledes: »Gymnasiet giver i Tilslutning til Mellemskolen gennem 3 eetaarige Klasser sine Elever en fortsat højere Almenundervisning, som tillige afgiver det nødvendige Grundlag for videregaaende Studier«.

Gymnasiets Undervisning meddeles paa 3 delvis forskellige Linier, som efter de Fag, der giver hver enkelt Linie dens Særpræg, betegnes henholdsvis som den klassisksproglige, den nysproglige og den matematisk-naturvidenskabelige Linie.

Afgangsprøven for Gymnasiets 3 Linier kaldes Studentereksamen. Enhver, der har bestaaet Studentereksamen, har Ret til at lade sig indskrive ved Universitetet som akademisk Borger.

Ved Valget af Fagstudium paa Universitetet og de andre højere Læreanstalter er det dog ikke ligegyldigt, efter hvilken Retning man har Studentereksamen. Saaledes maa Studenter af den matematisk-naturvidenskabelige Retning, som vil indstille sig til Skoleembedseksamen eller Magisterkonferens under det filosofiske Fakultet, have bestaaet en Tillægsprøve i Latin, ligesom en matematisk-naturvidenskabelig Student for at kunne indstille sig til Eksaminer under det teologiske Fakultet maa tage Tillægsprøver i Latin og Græsk. Omvendt maa sproglige Studenter for at opnaa Rettigheder som Studenter af den matematisk-naturvidenskabelige Retning underkaste sig en Tillægsprøve i Matematik, Fysik og Kemi eller underkaste sig Adgangseksamen til Den polytekniske Læreanstalt. For Optagelse paa Farmaceutisk Læreanstalt maa en sproglig Student bestaa en Tillægsprøve i Matematik, Fysik og Kemi etc. etc.

Medens enhver Studentereksamen, bestaaet med en nok saa lille Kvotient, giver Adgang til Studium ved Universitetet, har enkelte af de andre højere Læreanstalter af Pladshensyn foretaget en Begrænsning i Tilgangen af studerende, saaledes at kun Studenter med en vis samlet Minimumskvotient eller med en vis Minimumskvotient i visse Fag har fundet Optagelse. Dette gælder i nogen Grad Den polytekniske Læreanstalt og ganske særlig Tandlægeskolen, som kræver en særlig høj Gennemsnitskvotient for Optagelse.

Gymnasieskolerne er enten Statsskoler, kommunale eller private Skoler. Der findes i Øjeblikket i alt 33 Statsgymnasieskoler, 15 kommunale og 10 private Gymnasieskoler. 2 private Gymnasieskoler er under Udvikling, hvoraf 1 tysksproget (i Aabenraa). Af Statens Gymnasieskoler er 21 Fællesskoler, 8 Drengeskoler og 4 Pigeskoler; af de kommunale Gymnasieskoler er 13 Fællesskoler, 2 Drengeskoler; af de private Gymnasieskoler er 3 Fællesskoler, 3 Drengeskoler og 4 Pigeskoler. Af Statens Skoler er 3 Kostskoler, af de private 3.

Storkøbenhavn har 11 Statsgymnasieskoler (2 Fællesskoler, 6 Drengeskoler og 3 Pigeskoler), 6 kommunale (4 Fællesskoler og 2 Drengeskoler) og 6 private Gymnasieskoler (1 Fællesskole, 1 Drengeskole og 4 Pigeskoler).

Statens Gymnasieskoler og Herlufsholms Skole (privat) har Eksamensret, d. v. s. Ret til at afholde de Eksaminer, der afslutter Skolens Undervisning (Mellemskoleeksamen, Realeksamen (Pigeskoleeksamen) og Studentereksamen). Denne Eksamensret tilstaas af Ministeren efter Ansøgning Lederne af kommunale og private Gymnasieskoler paa et vist Aaremaal og paa nærmere af Ministeren fastsatte Betingelser. De vigtigste af disse Betingelser er følgende: 1) at Gymnasiet er knyttet til en eksamensberettiget Mellemskole, 2) at Skolens Undervisning m. m. i det væsentlige er indrettet i Overensstemmelse med Almenskoleloven (24. April 1903) med dertil hørende kongelige Anordninger og øvrige af Ministeriet fastsatte Regler, 3) at Skolen er i Besiddelse af de nødven-

dige Undervisningsmidler, 4) at Skolens Leder og Lærere besidder væsentlig samme Uddannelse, fagligt og pædagogisk, som Statsskolernes.

Adgang til at blive Rektor ved en Statsskole staar ifølge Almenskolelovens § 22 aaben for enhver, der ved Tjeneste som Overlærer eller Lærer (nu Lektor eller Adjunkt) ved en højere Almenskole, der omfatter baade Mellemskolen og Gymnasiet, har lagt fremragende pædagogisk Dygtighed for Dagen og kan gennemføre Undervisningen i sine Fag til Studentereksamen. Dog skal under ellers lige Vilkaar saadanne Lærere, som har underkastet sig baade den teoretiske og den praktiske Del af Skoleembedseksamen, have Fortrinsret.

Fortrinlig Adgang til Lærerembeder (Lærerindeembeder) ved Statsskolerne har de, der har underkastet sig en Skoleembedseksamen eller en af de med Skoleembedseksamen ligestillede Eksaminer. Som Betingelse for Ansættelse kræves yderligere, at vedkommende har bestaaet en Prøve i teoretisk Pædagogik og Skolehygiejne og en Prøve i Undervisningsfærdighed (se Side 178). Skoleembedseksamen, der er indrettet med det Formaal at uddanne Lærere til Gymnasieskolerne (se Side 177), giver altsaa ikke Eneret til Statsskolernes Lærer- eller Rektorembeder. I de senere Aar, da der har været et saa stort Tilbud af Lærere med Skoleembedseksamen, er der dog praktisk talt kun ansat Adjunkter med Skoleembedseksamen eller dermed ligestillede Eksaminer.

Siden Tjenestemandsloven af 1919 (den nugældende Tjenestemandslov bærer Datoen 31. Marts 1931) bestaar Statsskolernes Lærerpersonale af Lektorer, Adjunkter og »Andre fast ansatte Lærere og Lærerinder« (Mellemskolelærere, -lærerinder). Kravet om Fortrinsret for Lærere med Skoleembedseksamen (candidati magisterii) gælder ikke disse sidste. Disse Lærerstillinger sigter væsentlig paa Fag, der ikke er (eller var) optaget i Universitetsuddannelsen, eller som ikke har Karakteren af Gymnasiefag (Gymnastik, Tegning, Sløjd etc.). Efter at Fag som Gymnastik og Sang i de senere Aar er inddraget under Skoleembedseksamen, og der har vist sig Interesse for at gaa videre, i alt Fald saaledes, at candd. mag. kan faa Lejlighed til at kvalificere sig i andre Fag end Universitetsfagene, har i de senere Aar adskillige Lærerstillinger kunnet omdannes til Adjunktstillinger, og Udviklingen fortsættes i denne Retning. For Tiden (Skoleaaret 1932/33) er der normeret af »Andre Lærere« ved Statsskolerne 96, Adjunkter 257, Lektorer 174.

Bundklassestillingen for universitetsuddannede Lærere er Adjunktstillingen. Lektorstillingen er en Avancementsstilling. Forholdet mellem Antallet af Adjunkter og Lektorer ved Statsskolerne skal være som 3 til 2. Ministeriet forbeholder sig, at et passende Antal af ledige Lektorater holdes i Beredskab, saaledes at eventuelt ledige Embeder ved Skoler med faa Lektorater kan opslaas alternativt som Lektorater eller Adjunktembeder. Efter Besættelse af de som ledige opslaaede Embeder hvert Aar udnævnes uden foregaaende Opslag og Ansøgning et Antal Adjunkter, som anses for velkvalificerede hertil, til Lektorer i de til Raadighed værende Lektorstillinger.

Adjunkter og Lektorer er pligtige at undervise 27 Timer ugentlig, »Andre Lærere« 30 Timer ugentlig. Lærere, der er fyldt 55 Aar, kan faa det pligtige Timetal nedsat til 24 (27) Timer ugentlig. For Retning af skriftlige Arbejder gives i Realklassen og Gymnasieklasserne efter nærmere Regler en Nedsættelse af Timetallet paa indtil 3 Timer ugentlig. For Overtimer gives særligt

Honorar. For Rektor er der ikke fastsat noget pligtigt Timetal. Sædvanligvis underviser Rektor 12 à 15 Timer ugentlig. Rektorer og Lektorer udnævnes af Kongen, Adjunkter og »Andre Lærere« ansættes af Ministeriet (Lov om Statens Tjenestemænd af 31. Marts 1931).

For de kommunale Gymnasieskoler findes Reglerne om Betingelserne for Ansættelse som Adjunkt (Lektor) eller Lærer i den af Kommunalbestyrelsen vedtagne, af Ministeriet approberede Skoleplan. Disse Regler svarer ret nøje til de ovenfor anførte Regler for Statsskolerne. Angaaende Lønninger gælder Lov af 28. April 1931 om Lønninger m. m. for Folkeskolens Lærere, hvis Satser for Rektorer, Lektorer og Adjunkter er de samme som de for Statsskolerne gældende. Det bemærkes, at Kravet om Skoleembedseksamen som Uddannelse for Skolens Leder, en Bestemmelse, som er fastsat af Ministeriet, er skudt mere i Forgrunden ved de kommunale og private Gymnasieskoler end ved Statsskolerne.

For de private Gymnasieskoler har Ministeriet stillet en Række nærmere Betingelser for Anerkendelse af en Lærer som Adjunkt, nemlig, at den paagældende 1) har bestaaet Skoleembedseksamen eller Magisterkonferens 2) i mindst 3 Aar har undervist mindst 18 Timer ugentlig i Gymnasieskoler og mindst 1 Gang dimitteret til Studentereksamen i et Eksamensfag efter at have undervist vedkommende Klasse i Faget mindst de to sidste Aar før Studentereksamen, 3) er fast ansat ved en (eller flere) Gymnasieskole(r) med mindst 24 Timer om Ugen. For Anerkendelse som Lektor, at vedkommende 1) har været Adjunkt i mindst 8 Aar med mindst 24 Timer om Ugen ved Gymnasieskoler, 2) har dimitteret til Studentereksamen i et Eksamensfag mindst 5 Gange. Fra disse Regler kan der dog dispenseres. Lønningerne ved de private Gymnasieskoler svarer i det hele til Statens. Da der ydes disse Skoler Statstilskud, har Ministeriet Tilsyn med Lønninger, Skolepenge, Regnskab og Fripladser, ligesom disse Skoler ogsaa er underkastet Statens pædagogiske Tilsyn gennem Undervisningsinspektionen.

Ved de kommunale Gymnasieskoler udnævnes Rektor af Kongen, Lektorer, Adjunkter og »Andre Lærere« af Skoledirektionen. Ved de private Gymnasieskoler kræves som nævnt Ministeriets Anerkendelse af Benævnelserne Rektor, Lektor og Adjunkt, ligesom det er Ministeren, der tildeler Rektor Eksamensretten, saaledes som ved de kommunale Gymnasieskoler.

Undervisningen i Statens Gymnasieskoler samt i Københavns, Frederiksberg og Gentofte Kommuners Gymnasie-, Real-, Pige- og Mellemskoleklasser er i Henhold til Lov af 30. Juni 1919 (jvf. Lov af 29. Marts 1924) vederlagsfri for Elever, hvis Forsørgeres Skatteindtægt ikke overstiger 4000 Kr. (efter Børnetallet 5000 Kr.).

For Elever, hvis Forsørgeres Skatteindtægt overstiger dette Beløb, paalægges der vedkommende Forsørger en Skoleafgift, der fastsættes efter en stigende Skala paa Grundlag af Forsørgerens Skatteindtægt, men saaledes, at der beregnes Nedsættelse i Afgiften under Hensyn til Børnetallet. Afgiften skal paa øverste Trin udgøre i Gymnasieklasserne og Realklassen 48 Kr. og i Mellemskoleklasserne 42 Kr. Kvartalet og kan ikke for nogen Elev sættes højere end dette Beløb.

I Henhold til Bekendtgørelse af 11. April 1932 er for Finansaaret 1932—33 i Henhold til Hjemmel paa Finansloven Afgiftssatserne forhøjet med 50 pCt. og den laveste Indtægtsgrænse for Beregningen af Skoleafgift nedsat til 3000 Kr.

Hvis en Forsørger har flere end 1 Barn, som er under 15 Aar, eller som er over denne Alder og nyder Undervisning i en af de offentlige (Stat eller Kommune i eller udenfor Hovedstaden tilhørende) højere Almenskoler, nedsættes Skatteindtægten med 1000 Kr. for hvert Barn udover det første; dog kan for Tiden ingen Skatteindtægt over 4000 Kr. bringes ned under 3050 Kr.

For Opholdet paa Sorø Skole og Opdragelsesanstalt, Rungsted og Birkerød Kostskoler gælder særlige Regler. Afgiften skal her paa øverste Trin svare til, hvad en Elevs Ophold gennemsnitlig koster Skolen. For hver af disse Kostskoler findes der derhos et Antal Fripladser.

For de kommunale Gymnasieskoler uden for Storkøbenhavn findes Bestemmelserne om Skoleafgift (Skolepenge) for hver enkelt Skole i den af Kommunalbestyrelsen vedtagne, af Ministeriet approberede Skoleplan, forskellige for hver Skole.

De private Gymnasieskoler fastsætter selv — med Ministeriets Godkendelse — Størrelsen af Skolepengene.

Til Statsskolerne — undertiden ogsaa til kommunale og private Gymnasieskoler — findes knyttet en Række Legater. Endvidere er der til Statens højere Almenskoler knyttet en Række offentlige Understøttelser samt Flids- og Opmuntringspræmier. Hertil kommer Fripladser paa Statens Kostskoler.

STATSTILSKUD TIL KOMMUNALE OG PRIVATE GYMNASIESKOLER.

Mellem Staten og de storkøbenhavnske Kommuner (København, Frederiksberg og Gentofte) hersker der et økonomisk Driftsfællesskab, idet Staten godtgør hver af Kommunerne $^2/_5$ af Udgifterne ved Driften af Kommunens Skoler, og Kommunerne godtgør Staten $^3/_5$ af Udgiften ved Statsskolernes Drift, saaledes at Udgiften fordeles paa Kommunerne indbyrdes i Forhold til det Elevtal, der er hjemmehørende i den enkelte Kommune. Herved er der dog bortset fra, at Staten desuden udbetaler Kommunerne sædvanligt Lærerlønstilskud.

Til Kommunerne uden for Storkøbenhavn yder Staten et Tilskud beregnet efter Antallet af Elever. For hver Elev udbetales et Statstilskud paa Halvdelen af Bruttoudgiften pr. Elev i det paagældende Finansaar ved Driften af samtlige af Stat eller Kommune drevne tilsvarende Skoler i Københavns, Frederiksberg og Gentofte Kommune. Udgiften pr. Elev i de storkøbenhavnske Gymnasieskoler udgjorde for sidste Tilskudsperiode ca. 554 Kr.

Til de private Gymnasieskoler i hele Landet beregnes Tilskuddet efter ganske de samme Principper, som gælder for de kommunale Gymnasieskoler uden for Storkøbenhavn.

SKOLENS STYRELSE OG TILSYN.

Gymnasieskolerne sorterer under *Undervisningsministeriets 2. Departement*, der har den øverste administrative Myndighed over Skolerne. Ministeriet bistaas herved af *Undervisningsinspektøren for Gymnasieskolerne*, der i Modsæt-

ning til Ministeriets juridisk uddannede Embedsmænd er Skolemand. Undervisningsinspektørens Virksomhed er kontrollerende over for Skolerne, raadgivende over for Ministeriet og ledende med Hensyn til den praktiske Læreruddannelse. Han skal ved Besøg i Skolerne danne sig en begrundet Forestilling om hver enkelt Skoles, saa vel Statens som de kommunales og de privates, Undervisnings- og Opdragelsesforhold. Undervisningsinspektøren kan til enhver Tid gøre Indstilling til Ministeriet om nye Foranstaltninger eller om Ændringer i de for det ham underlagte Omraade fastsatte Bestemmelser. Han ordner Eksaminerne, er Formand for den Kommission, der affatter de skriftlige Opgaver til Studentereksamen, og for den Kommission, der afholder Studentereksamen for Privatister. Det er hans Pligt paa Ministeriets Forlangende at afgive Erklæring om alle Spørgsmaal vedrørende Skolernes Undervisning og Personale, saaledes f. Eks. om Rektorernes Forslag vedrørende de aarlige Fag- og Timefordelinger, om Embedsbesættelser og Afskedigelser, om Dispensationer for de for Undervisningen og Afgangsprøverne gældende Regler etc. etc. Han har den øverste Ledelse af Kursus til praktisk Uddannelse af Lærere for den højere Skole, ligesom han deltager i Bedømmelsen af de Kandidater, som indstiller sig til Prøven i teoretisk Pædagogik og Skolehygiejne. Til Hjælp ved Tilsynet ved Skolerne og Kursus har Undervisningsinspektøren en Række faglige Medhjælpere, Lektorer ved Skolerne, der er til Raadighed visse Dage af Ugen. For Tiden findes der 6 faglige Medhjælpere. Tillige er de særlige Faginspektører (Sanginspektøren, Gymnastikinspektøren, Sløjdinspektøren, Tegneinspektøren og Haandgerningsinspektricen) faglige Medhjælpere hos Undervisningsinspektøren, hver for sit Fagomraade.

Den enkelte Skoles Ledelse ligger hos *Rektor*. Han er Lærernes umiddelbare foresatte. Han har Ansvaret for Undervisningen, Aarsprøverne og de afsluttende Eksaminer. Han underskriver Eksamensbeviserne. Ved Statsskolerne er Ministeriet Rektors umiddelbare overordnede. I en Række Spørgsmaal korresponderer han direkte med Ministeriet, i andre gennem Undervisningsinspektøren. Ved de kommunale Gymnasieskoler, der, skønt Eksamensskoler, som Led af det kommunale Skolevæsen henhører under de kommunale Skolemyndigheders Administration og Tilsyn, sorterer Rektor under disse; men Gymnasieskolens Karakter af Eksamensskole medfører, at Ansvaret for Undervisningen i første Række er hos Skolens Leder, der er Indehaver af Eksamensretten, saaledes at Skolekommissionens Tilsyn træder noget tilbage. De kommunale Gymnasieskoler er da ogsaa lige saa vel som Statens og de private Gymnasieskoler undergivet Undervisningsinspektørens Tilsyn.

Lærernes Deltagelse i Skolens Styrelse er for Statsskolernes Vedkommende fastsat i Reglement om *Skoleraad* af 23. Juli 1920. Skoleraadet bestaar af Rektor som Formand og alle Skolens med fast aarlig Lønning ansatte Lærere; under visse Omstændigheder kan ogsaa Timelærere indtræde som Medlemmer. Skoleraadet har besluttende Myndighed i en Række Spørgsmaal, saaledes angaaende Elevernes Opflytning, Fordelingen af Flids- og Opmuntringspræmier, ligesom Skoleraadet vælger Medlemmer til forskellige Udvalg. Om andre Spørgsmaal skal Skoleraadet høres, saaledes om Lærebøgers Indførelse og Afskaffelse, Fagfordeling, Stipendiefordeling, de Fag, hvormed Lærerposter skal opslaas, med mindre Indstillingen maa ske i Sommerferien, og Skolens Budget. Skoleraadet

sammenkaldes mindst 4 Gange i Løbet af Skoleaaret og ellers saa ofte, som Rektor eller mindst Halvdelen af Raadets øvrige Medlemmer ønsker det. Raadet skal mindst 3 Gange om Aaret forud for Meddelelse af Vidnesbyrd til Hjemmene drøfte de enkelte Elevers Arbejde og Forhold. For øvrigt skal Skoleraadet drøfte alle Sager, om hvilke Rektor ønsker at høre dets Mening.

Ved de kommunale Gymnasieskoler har Lærerne i Henhold til Lov af 29. Marts 1904 om forskellige Forhold vedrørende Folkeskolen, § 30, Ret til at blive hørt i visse Tilfælde. Lovens Bestemmelse om *Lærerraad* ved enhver kommunal Skole med Købstadskoleordning gælder ogsaa de kommunale Gymnasieskoler uden for København. Lærerraadets Forretningsorden og Myndighedsomraade er fastsat i et Regulativ. — De kommunale Gymnasieskoler i København har en Ordning svarende til Statsskolernes.

Angaaende *Forældrenes* Deltagelse i Skolens Styrelse er der givet Bestemmelser i Anordning af 31. December 1917 om *Forældremøder* og *Skolenævn* ved Statens højere Almenskoler. De vigtigste Bestemmelser er følgende:

Ved hver Skole findes et *Skolenævn*, bestaaende af Rektor som Formand, 2 af Skoleraadet valgte Lærere og 4 af Forældrekredsen valgte Medlemmer. Forældrekredsens Repræsentanter vælges for 2 Skoleaar ad Gangen, medens Lærerrepræsentanternes Funktionstid er overladt til Skoleraadets Afgørelse. Valgberettigede er alle — ogsaa Lærere —, der har Børn eller Myndlinge i Skolen, dog saaledes, at der kun kan afgives 1 Stemme for hvert Hjem; ved skriftlig Fuldmagt kan Forældre overdrage deres Stemmeret til dem, der har deres Børn i Pleje. Valgbare er — med Undtagelse af Skolens Lærere — alle, der har Børn eller Myndlinge i Skolen. Valget foregaar ved skriftlig Afstemning ved Forholdstal.

For Skolenævnet skal af Rektor, efter at Skoleraadet forud er underrettet derom, forelægges alle Sager af mere almindelig Betydning angaaende Skolens hygiejniske Forhold (Skolebygningen, Undervisningstiden, Indførelse af Skolelæger o. a.) og opdragende Virksomhed (f. Eks. Fællesundervisning, Straffemidlernes Art o. s. v.). Desuden kan ethvert af Nævnets Medlemmer eller Skoleraadet gennem sine Repræsentanter, i begge Tilfælde dog kun med Rektors Billigelse, forelægge saavel saadanne Sager som andre Spørgsmaal (Karaktergivning, Eksamensbestemmelser, Principperne for Beneficiefordeling og Opflytning, Hjemmeforberedelse, Forsømmelser o. a.).

Udelukkede fra Forhandling er dog Spørgsmaal vedrørende de enkelte Elevers Forhold (f. Eks. med Hensyn til Beneficiefordeling og Opflytning), Rektor- og Læreransættelser og de enkelte Læreres Forhold.

Skolenævnet forbereder de Sager, der skal behandles paa *Forældremødet*, og afgør ved almindelig Stemmeflerhed, hvilke af de forelagte Spørgsmaal der skal sættes paa Mødets Dagsorden. Dog kræves Rektors Samtykke med Hensyn til de ovenfor sidst anførte Sager.

Det ordinære Forældremøde afholdes almindeligvis i Februar Maaned. Skolenævnet skal senest 14 Dage før hvert ordinært Forældremødes Afholdelse af Rektor indkaldes til Møde. Ekstraordinære Møder indkaldes af Rektor, naar enten han selv finder Anledning dertil, eller et Flertal af Nævnets Medlemmer forlanger det.

Forældremøderne sammenkaldes af Rektor og ledes af denne eller et andet af Nævnets Medlemmer efter Rektors nærmere Bestemmelse.

Berettigede til at deltage i Forældremøderne og de paa disse forefaldende Afstemninger er alle, der har Børn eller Myndlinge i Skolen, eller hos hvem Elever i Skolen er sat i Pleje. Desuden har Skolens Lærere Adgang og Ret til at udtale sig paa Forældremøderne, selv om de ikke opfylder de anførte Betingelser, men de kan i sidste Fald ikke deltage i Afstemningerne.

Tilsvarende almindelige Bestemmelser for Forældrenes Deltagelse i den enkelte Skoles Styrelse som ved Statsskolerne findes ikke for de kommunale og private Skolers Vedkommende. Ved ganske enkelte kommunale og private Skoler findes dog en lignende Ordning som ved Statsskolerne som en privat Ordning.

Angaaende *Elevernes* Deltagelse i Skolens Styrelse findes ingen almindelige Bestemmelser. Ved en enkelt Statsskole findes dog et ret udstrakt Elevstyre (Elevraad). Ved enkelte andre Skoler er der — forsøgsvis — indført et vist Elevstyre, ligesom Elever ofte har forskellige Tillidshverv.

PRIVATISTER.

For dem, der ønsker at underkaste sig Studentereksamen uden at opfylde Betingelserne for at indstilles som Skoleelever ved en eksamensberettiget Skole (Privatister), afholdes Eksamen (i København) ved en af Ministeren nedsat Eksamenskommission.

De herhen hørende Bestemmelser om Kravene i de forskellige Fag, Betingelser for Indstilling, for Forberedelse til Eksamen etc. findes i Anordning af 20. April 1926 og Bekendtgørelse af 21. April 1926.

Omfanget af det ved Forberedelsen gennemgaaede er det samme som ved Eksamen ved Skolerne; men Omfanget af det til Eksamen opgivne Stof er forskelligt efter Forberedelsens Art og Varighed. Dimittender, der som Foreksamen har Realeksamen eller en dermed ligestillet Eksamen, og som har nydt en 2-aarig skolemæssig Undervisning paa et statsanerkendt Kursus, opgiver til Eksamen kun en Del af det ved Undervisningen gennemgaaede Stof (»Begrænset Pensum«) ligesom Elever ved Skolerne. Alle andre opgiver hele det læste Pensum.

Eksaminander, der er fyldt 22 Aar eller fylder 22 Aar i det Kalenderaar, i hvilket de indstiller sig til Studentereksamen, kan i Stedet for den almindelige Studentereksamen indstille sig til en Modenhedsprøve. Ved denne er Kravene med Hensyn til Pensa i forskellige Fag ikke saa skarpt afgrænsede som ved den almindelige Studentereksamen; til Gengæld stilles der tilsvarende større Krav til Modenhed.

Indstilling af Eksaminander til Studentereksamen for Privatister skal foretages af en eller flere Dimissorer, som paa Indmeldelsesskemaet meddeler de fornødne Oplysninger om Dimittenderne og deres Forberedelse og udsteder et Dimissionsvidnesbyrd, o: en Erklæring paa Tro og Love om, at Dimittenderne efter Dimissorernes Overbevisning er i Besiddelse af de Kundskaber og den Modenhed, som kræves for at bestaa Studentereksamen.

For de Dimittender, som har modtaget deres Forberedelse paa et statsanerkendt Kursus, fungerer Bestyreren som almindelig Dimissor.

For de Dimittender, der har modtaget deres Forberedelse paa anden Maade, foretages Indstillingen og udstedes Dimissionsvidnesbyrdet af samtlige de Lærere, som har undervist Dimittenderne i de forskellige Fag.

Berettiget til at dimittere Privatister til Studentereksamen i et Fag er enhver, som enten har bestaaet en Skoleembedseksamen eller Magisterkonferens i Faget, eller som har dimitteret til Studentereksamen i Faget ved en dimissionsberettiget Skole eller et anerkendt Kursus.

Dimissor skal regelmæssig have undervist Dimittenderne i de paagældende Fag i det mindste hele det sidste Skoleaar inden Eksamen.

Hvor særlige Forhold taler derfor, kan Eksamenskommissionens Formand dispensere fra disse Bestemmelser.

Anerkendelse af Kursus kan tilstaas for indtil 3 Aar ad Gangen af Undervisningsministeren efter Indstilling af Undervisningsinspektøren for Gymnasieskolerne. Anerkendelsen forudsætter, at Kursuset har en forsvarlig Læseplan, tilfredsstillende Lokaler, Samlinger og Undervisningsmateriel, at Lederen og Lærerne har en fyldestgørende Uddannelse og Undervisningsdygtighed, at Lærerne lønnes forsvarligt, og at Kursuset viser tilstrækkeligt Ansvar med Hensyn til Indstilling af Dimittender.

Anerkendelse af et Kursus medfører, at dette opnaar 1) Statstilskud, 2) Ret til at indstille Dimittender med begrænset Pensum, 3) Ret til under visse Betingelser at lade sine Lærere eksaminere ved Studentereksamen.

Der findes i Øjeblikket i København 2 statsanerkendte Kursus, af hvilke 1 drives af det offentlige (Staten og Hovedstadskommunerne), 1 af private, i Provinsen 3 (1 paa Sjælland, 2 i Jylland), alle private.

Privatister, der har bestaaet visse andre Eksaminer, forinden de indstiller sig til Studentereksamen, gives der visse Lempelser ved Studentereksamen, idet de ved denne kan fritages for Prøve i bestemte Fag. Dette gælder saaledes dem, der har bestaaet Adgangseksamen til Polyteknisk Læreanstalt, Faglærere (-inder), Seminarister, Indehavere af Afgangseksamen ved Niels Brocks Handelsskole og højere Handelseksamen, dem, der har bestaaet forskellige afsluttende Prøver ved den kgl. Veterinær- og Landbohøjskole, farmaceutiske Kandidater og endelig dem, der har bestaaet forskellige Prøver ved militære Skoler.

REALSKOLEN I DANMARK OG DENS ORDNING.

Af Undervisningsinspektør O. Bjørneboe.

Realskolen i Danmark er af forholdsvis sen Oprindelse. Skolemæssigt organiseret Realundervisning, saaledes som vi nu forstaar den, kendtes ikke her i Landet før Begyndelsen af det 19. Aarhundrede. Al højere Undervisning var før den Tid Latinskoleundervisning, og det var først ved Anordningen af 29. Juli 1814 om Almueskolevæsenet i Kjøbstæderne i Danmark, København undtagen, at Grunden blev lagt til den Skoleform, som spiller en saa stor Rolle i vore Dage, og som findes repræsenteret overalt i vort Land, i Hovedstaden saa vel som i Købstæderne, i Stationsbyerne som i en Del Landsbyer.

I denne Anordnings § 2 udtales: »I de folkerige og større Kiøbsteder, hvor et tilstrækkeligt Antal af Drenge-Børn findes, hvis Forældre have Evne og Villie at bidrage til at borgerlige Realskoler, der i Stederne, kunne bestaa, skal saadanne Skoler tillige oprettes. Disse Skolers Øiemed skal være, at de Børn, der vel ingen lærd Dannelse behøve, men dog bestemmes til en saadan Virkekreds, som fordrer særegne Kundskaber, kan deri vorde oplærte.«

Anordningen giver de nærmere Regler for disse Realskolers Indretning og Undervisning: Optagelsen i Skolen sker i 9 Aars Alderen, og Skolen er delt i to Afdelinger. I disse undervises der i Læsning, Kristendom, Skønskrivning, Praktisk Regning, Matematik, Naturhistorie og Naturlære, Verdenshistorie, Fædrelandshistorie og de tre Fremmedsprog foruden i Tegning, Sang og Gymnastik, altsaa i det hele den samme Fagrække, som vi har i vore Dage. Men disse Realskoler var kun bestemt for Drenge — Pigerne tænkte man endnu ikke paa.

Valget af visse af de Fag, som der skulde gives Undervisning i, viser, at man har tænkt sig, at der i væsentlig Grad skulde anlægges praktiske Synspunkter for denne. Der skulde saaledes undervises i de første Begyndelsesgrunde i Mekanikken, hvorved man tog Hensyn til en Anvendelse i Fabrikker og ved Haandværket. Ved Undervisningen i Naturlære skulde der lægges Vægt paa, at Eleverne kunde erhverve sig Kundskab om Handelsvarer saa vel som om Haandværks- og Fabriksarbejder.

Der skulde undervises i Tysk og Fransk samt i Engelsk, men i det sidste Sprog dog kun, saafremt Købstadens Handelsforbindelser kunde give Anledning dertil. I Søstæderne skulde der endelig meddeles en forberedende Undervisning i Styrmandskunsten.

Det var kun i de store Hovedtræk, at Planen for Realundervisningen var udformet, og en Eksamen som den, der slutter Realundervisningen nu, tænkte man dengang ikke paa.

Det varede imidlertid adskillige Aar, inden de gode Tanker, der var nedlagt i denne Anordning, blev virkeligt udformet i Praksis. Man søgte ganske vist paa forskellig Maade at forene en mere praktisk »Realundervisning« med den gamle Latinskoleundervisning; men det var først henimod Slutningen af 1830erne, at der fremkom noget, der minder om vore Dages Realskoleundervisning.

Det skete gennem en Bekendtgørelse af 14. September 1838 angaaende en almindelig Forberedelseseksamen ved Københavns Universitet for Polyteknikere, ustuderede Jurister, Farmaceuter, Forststuderende og Veterinærer. De, der ønskede at indstille sig til denne Prøve, skulde godtgøre, at de sad inde med bestemte elementære Kundskaber, der kunde gøre dem skikkede til at tage fat paa visse Fagstudier. I 1859 blev det bestemt, at denne Prøve ogsaa kunde tages ved Skolerne som »Afgangseksamen af lavere Grad for Realdisciple«.

Det i Virkeligheden første Forsøg paa Indretningen af en egentlig skolemæssigt organiseret Realundervisning som den, vi har i vore Dages Realskoler, blev gjort ved Bekendtgørelsen af 21. Maj 1839 angaaende Oprettelsen af en videnskabelig Realskole i Købstaden Aarhus. Her møder vi væsentlig den samme Fagrække som i Realskolen nu; men Skolen fik ikke nogen særlig Betydning. Den blev nedlagt i 1853, uden at en eneste Elev havde taget Afgangseksamen. Maalet var sat for højt.

To Aar senere forsøgte man ad en anden Vej, idet der blev udstedt en Bekendtgørelse om en Undervisningsplan for en særskilt Realundervisning ved nogle af de lærde Skoler i Kongeriget Danmark og en Afgangseksamen for dem, der havde gennemgaaet denne Undervisning eller en tilsvarende ved andre Skoler.

Denne Eksamen kaldtes officielt »Afgangseksamen for Realdisciple« og krævedes af dem, der vilde indstille sig til polyteknisk Eksamen, fuldstændig Forsteksamen eller til den forenede Landmaaler- og Landinspektøreksamen.

I ca. 20 Aar, fra 1859 til 1881, eksisterede der i Virkeligheden fire Eksaminer, der parvis svarede til hinanden; men alle disse blev ophævet ved kgl. Anordning af 1881, og i Stedet indførtes en »Almindelig Forberedelseseksamen«, som kunde tages baade af Skoleelever og Privatister. Vor nuværende Almindelig Forberedelseseksamen kan føres direkte tilbage til denne Eksamen af 1881; men det var først ved kgl. Anordn. af 1. Marts 1895, at Eksamen fik den Form, som den har den Dag i Dag*).

Det var dog ikke i mange Aar, at denne Eksamen fik Lov at bestaa som den eneste afsluttende Eksamen for Realskolerne. Ved Loven af 24. April 1903 indførtes ved Siden af den gamle Almindelig Forberedelseseksamen en ny Skoleordning med to nye Eksaminer, Mellemskoleeksamen og Realeksamen, som egentlig skulde afløse den gamle Eksamen, men som indtil nu ikke har formaaet at tage Livet af denne, der stadig har mange svorne Forkæmpere, der nødig ser den forsvinde ud af den danske Skole.

»Almenskoleloven af 24/4 1903«, som i Modsætning til den kgl. Anordning af

*) Realskolernes tidligere Undervisningsinspektør, Prof., Dr. phil. Fr. Rønning, har i sin i 1916 udgivne »Realskolen i Danmark«, til hvilken i øvrigt henvises, gjort nøjere Rede for Realskolens Historie.

1/3 1895 giver Bestemmelser angaaende Undervisningen i Skolen og ikke blot angaaende Eksamen ved Afslutningen af Skolen, kom straks til at spille en overordentlig stor Rolle for hele den danske Skole, for Ordningen af Latinskoleundervisningen saa vel som for Ordningen af Realskoleundervisningen, som ogsaa indirekte for den almindelige Folkeskole.

Ved denne Lov indførtes Navnet Almenskolen som Betegnelse for den danske Skole for Børn og unge Mennesker i Alderen fra 7 til ca. 18 Aar. Den højere Almenskole kom da specielt til at betegne den Del af Skolen, som omfatter Aldersklasserne fra 11 til 15—16 Aar, altsaa Mellemskolen og Realklassen, medens den fuldstændige højere Almenskole betegner Mellemskolen med Realklassen og Gymnasiet.

Man følte, at ved denne Lov var man naaet et langt Skridt hen imod Enhedsskolen, hvorved det alt efter Vedkommendes Evner blev muligt at gaa fra Grundskolen igennem Mellemskolen over i Realklassen eller i Gymnasiet eller muligvis fortsætte i Folkeskolens Hovedskole til Udgangen af den undervisningspligtige Alder.

Fra mange Sider er det imidlertid blevet fremhævet som en uheldig Omstændighed ved denne Ordning, at det ved den er nødvendiggjort at dele Børnene allerede saa tidligt som i 11 Aarsalderen. I den Alder tager nemlig den egentlige Mellemskoleundervisning sin Begyndelse, og da maa det afgøres, om et Barn skal over i Mellemskolen eller blive i Hovedskolen i den almindelige Folkeskole. Desuden fremhæves det som noget uheldigt, at Mellemskolen ikke slutter samtidig med Undervisningspligtens Ophør, idet det i mange Tilfælde fører til, at Elever, som er optaget i Mellemskolen, men af en eller anden Grund ikke kan fortsætte til Mellemskoleeksamen, maa nøjes med en Undervisning, der ikke har faaet den afrundede og afsluttede Form, som de alene kan faa ved at gennemgaa alle Mellemskolens fire Klasser.

Disse Grunde i Forbindelse med økonomiske Betragtninger og Betragtninger af udpræget pædagogisk Natur baseret paa en Vurdering af de to Skoleformer imod hinanden, har bevirket, at den gamle Almindelig Forberedelseseksamen, eller Præliminæreksamen, som dens populære Navn jo er (og den Skole, som den danner Afslutningen paa), endnu lever i bedste Velgaaende og efter en øjeblikkelig og meget stærk Nedgang straks efter 1903 atter voksede i Omfang saaledes, at den nu i 1933 kan tages ved 70 af Landets 274 Realskoler.

Hvad selve Skolernes Struktur angaar, er der ret stor Forskel paa Realskolen, som den er organiseret paa Grundlag af Almenskoleloven af 1903, og den gamle Realskole, der arbejder med Præliminæreksamen som Maal. Denne sidste Skole er normalt 4aarig*), og til Eksamen opgives alt, hvad der er gennemgaaet i de forskellige Fag i Løbet af hele Skoletiden, idet der dog paa dette Punkt gælder særlige Bestemmelser for Fremmedsprogene og Historie.

Mellemskolen er ligeledes 4aarig, og Undervisningen her afsluttes med Mellemskoleeksamen; men til denne, der i selve Loven bestemmes som en Aarsprøve, opgives i de forskellige Fag kun, hvad der er gennemarbejdet i det sidste Aar, og det samme er Tilfældet med Realeksamen, der danner Afslutningen paa Undervisningen i den 1aarige Realklasse.

*) Nogle kommunale Realskoler, navnlig i tyndere befolkede Egne, er to- eller treaarige byggende paa udvidet Undervisning i Folkeskolens ældste Klasser.

Saa vel Mellemskoleeksamen som Realeksamen er altsaa Aarsprøver, medens Almindelig Forberedelseseksamen er en Prøve, hvorved Arbejdet igennem alle 4 forberedende Aar kontrolleres. De Pensa, der opgives til denne Eksamen, er betydelig større end de tilsvarende til Realeksamen. Dette Forhold kan bevirke og bevirker utvivlsomt, at specielt det sidste Aars Arbejde i Præliminærskolen ofte antager en forceret Karakter til liden Gavn for den grundige Tilegnelse, medens paa den anden Side de Elever, der gaar op til Realeksamen, netop paa Grund af dennes og Mellemskoleeksamens Karakter som Aarsprøver, ofte har glemt en hel Del af, hvad de har lært i de tidligere Klasser.

Med Gennemførelsen af Loven af 24/4 1903 var det som tidligere nævnt egentlig Tanken, at nu skulde den gamle Præliminæreksamen forsvinde, og det hævdes stadig fra forskellig Side, at det er uheldigt og urimeligt, at der bestaar saadanne to Eksamener ved Siden af hinanden. Hvad Strukturen angaar, er de helt forskellige; men de giver dog væsentlig (og dog alligevel ikke helt) samme Rettigheder til dem, der har bestaaet den ene eller den anden af dem.

Præliminærskolens Tilhængere ønsker den opretholdt, men er interesserede i at faa indført saadanne Forandringer med Hensyn til Eksamenskravene, som er en naturlig Følge af, at visse af Fagene har skiftet Indhold, at der med andre Ord nu er henløbet saa mange Aar, siden Kravene til denne Eksamen blev fastsat, at en Forandring maa siges at være paakrævet.

I Øjeblikket gives der Realundervisning baade i selvstændige (rene) Realskoler og i Mellemskoleklasserne og Realklasserne ved de fuldstændige højere Almenskoler (Gymnasieskolerne). Undervisning til Almindelig Forberedelseseksamen gives derimod alene i rene Realskoler.

Realskolerne er stærkt og temmelig ligeligt fordelt over hele Landet. Der er i Øjeblikket 274 eksamensberettigede Realskoler. Af disse er de 204 Mellem- og Realskoler, medens 70 Realskoler endnu arbejder med Præliminæreksamen som Maal.

Af Skolerne ligger de 64 i Storkøbenhavn (København, Frederiksberg og Gentofte), og alle disse Skoler er Mellem- og Realskoler. Paa Øerne uden for Storkøbenhavn findes der ialt 89 Skoler, hvoraf 65 er Mellem- og Realskoler og 24 Præliminærskoler. Endelig ligger der i Jylland (med Samsø) 74 Mellem- og Realskoler og 45 Præliminærskoler.

Paa Færøerne findes 1 Mellem- og Realskole (i Thorshavn) og 1 eksamensberettiget Præliminærskole (i Tveraa paa Suderø).

Det vil sige, at Realskolerne ligger saa tæt ved hinanden, at det som Regel vil være let for Forældre at finde en Skole til deres Børn i ikke alt for stor Afstand fra Hjemmet; men Følgen er da ogsaa, at en Del af Realskolerne er meget smaa, ja, nogle enkelte af dem tæller ikke mere end nogle og fyrretyve Elever i de fire ældste Klasser.

Realskolerne i det egentlige Danmark er dels kommunale og dels private. I Øjeblikket er de kommunale Realskoler i Overtal, idet de for hele Landet tæller 151 mod 121 private. Det er det store Antal af kommunale Mellem- og Realskoler i Storkøbenhavn, der bringer de kommunale Realskoler i Spidsen. Uden for Hovedstaden er der 93 kommunale Realskoler mod 115 private.

Men inden for de to Grupper af Skoler, de kommunale og de private, er der for øvrigt en Del Forskel. Medens den største Del af de kommunale Realsko-

ler er indføjet som Led i Folkeskolen og har Bygningsfællesskab og Lederfællesskab, delvis ogsaa Lærerfællesskab med denne, bestaar et mindre Tal som selvstændige Skoleafdelinger med egne Bygninger, egne Ledere og eget Lærerpersonale.

Hvad de private Realskoler angaar, er de dels i Bestyrereje, dels ejes de af en Kreds af Stedets Befolkning, som oftest naturligvis af de Forældre, der har eller har haft Børn i Skolerne, og dels endelig er flere Realskoler »selvejende Institutioner«.

Den første Art Realskoler er langt den talrigste, og Forholdet har ofte udviklet sig saaledes, at Skolerne efter oprindelig at være opstaaet som »Forældreskoler« paa et vist Tidspunkt er gaaet over til at blive Bestyrerens private Ejendom.

I økonomisk Henseende er der naturligvis en betydelig Forskel paa den kommunale og den private Realskoles Stilling.

Ligesom den almindelige Folkeskole drives den kommunale Realskole med en vis Støtte fra Statens Side, væsentlig til Lærerlønningerne, af den paagældende Kommune selv. Uden for Hovedstaden er det det almindelige, at Skolegangen er gratis for vedkommende Kommunes Børn, og i saadanne Tilfælde, hvor der betales Skolepenge, er der et betydeligt Antal Fripladser til Raadighed for Børn af ubemidlede Forældre.

Lærerpersonalets Lønninger er fastsat ved Lov af 28/4 1931 om Lønninger for Folkeskolens Lærere.

Inden for Storkøbenhavns Omraade betales der for de Børn, der besøger Kommunens Mellem- og Realklassen, en Skoleafgift, der er fastsat i Forhold til Forældrenes skattepligtige Indtægt. Lærerpersonalets Lønninger ligger ogsaa noget anderledes end uden for Hovedstaden.

De private Realskolers Økonomi er baseret dels paa de Skolepenge, som Børnene maa betale, og som er ret forskellige paa de forskellige Steder, og dels paa Tilskud af forskellig Art, dels kommunale og Amtstilskud og i ikke faa Tilfælde private Tilskud og dels og navnlig paa Statstilskud, der er fastsat ved Lov af 4. April 1928.

Dette Statens Tilskud til Skolerne ydes for det første som almindeligt Driftstilskud, for det andet som Lønningstilskud, nemlig som Tilskud til Grundlønninger og som Alderstillæg, og endelig som Tilskud til Fripladser eller Nedsættelse af Skolebetalingen for Børn af mindre velstillede Forældre.

Da før 1928 langt den væsentligste Del af Tilskuddet til de private Realskoler skulde fastsættes paa de aarlige Finanslove, raadede der i disse Skolers Kreds en ikke ringe Usikkerhed, idet man jo ikke altid kunde føle sig helt tryg for, hvorledes Rigsdagen vilde stille sig i saa Henseende fra Aar til Aar. Med Vedtagelse af Tilskudsloven af 4. April 1928 forsvandt denne Uvished i hvert Fald til Dels.

Medens Lønningsforholdene for den private Realskoles Lærere tidligere var lidet tilfredsstillende, er der i den sidste halve Snes Aar sket en betydelig Forbedring, takket være navnlig voksende Statstilskud, og det har for det første medført en større Stabilitet inden for denne Skoles Lærerstand og for det andet utvivlsomt bidraget til, at Kvaliteten af det fra disse Læreres Side ydede Arbejde er steget.

Hvad Pensionsforholdene angaar, stiller det sig nu siden 1925 saaledes, at de yngre Lærere gennem deres egne og Skolernes Tilskud kan sikre sig en Egenpension, der i det hele og store svarer til den, som Statens Tjenestemænd kan opnaa. Helt saa gunstigt stiller det sig ikke for de ældre Lærere; men gennem en særlig Pensionskasse (»Afviklingskassen«) er der skabt Mulighed for, at de ved Afgang paa Grund af Alder kan se deres Fremtid i Møde uden Bekymring.

Da Almenskoleloven fremkom i 1903, stod man egentlig med Hensyn til de Lærere, som skulde besørge Undervisningen i Mellem- og Realskolerne, ret uforberedt. Loven indeholdt intet om specielle Krav til den Lærer, som fik anvist Timer i denne Skoleform, og man havde ikke ved Udarbejdelsen af Læseplanerne taget i Betragtning, at de forhaandenværende, mest seminarieuddannede Lærere jo slet ikke havde faaet en Uddannelse, der paa nogen Maade kunde siges at kvalificere dem til denne højere Undervisning. Navnlig hvad Undervisningen i de levende Sprog: Engelsk, Tysk og Fransk angik, var det vanskeligt at finde fuldt kvalificerede Lærere, og det saa meget desto mere, som Gennemførelsen af Almenskoleloven saa nogenlunde faldt sammen med en ny Retning inden for Sprogundervisningen, som lagde Vægt paa mere direkte, igennem Samtale paa det fremmede Sprog, at bibringe Eleverne praktisk Kendskab til dette.

Der er imidlertid i Aarenes Løb gjort og gøres stadig overmaade meget af Lærerne for at dygtiggøre sig til Arbejdet. Dels gennem egentlige Eksaminer: Studentereksamen, Skoleembedseksamen og Faglærereksamen, og dels gennem supplerende Kursus, navnlig paa Statens Lærerhøjskole, har et stort Antal af Realskolens Lærere skaffet sig den større Viden og det større Overblik over Fagene, som i saa væsentlig Grad betinger, at Eleverne faar det fulde Udbytte af Undervisningen.

Ved Rejser i Udlandet, ved Instruktionskursus og ved Besøg ved andre Skoler bringer Lærerne ogsaa tit store Ofre for at dygtiggøre sig til deres Arbejde i Realskolens Tjeneste. Men man er ikke naaet til, at der stilles bestemte Krav med Hensyn til Uddannelse til de Lærere, som skal overtage denne Undervisning, i Lighed med dem, der stilles til Lærere, der skal undervise i Gymnasiet.

En Betingelse for, at en privat Realskole kan faa Statstilskud, er, at den har Eksamensret, d. v. s. at dens Leder af Undervisningsministeriet kan anerkendes som egnet til at staa i Spidsen for en saadan Skole, at Skolen raader over et passende kvalificeret Lærerpersonale, og at dens Bygninger og Undervisningsmidler er i tilfredsstillende Stand.

De samme Krav stilles til den kommunale Realskole. For begge Skoleformer, den kommunale og den private, gælder, at Eksamensretten gives til Skolens Leder, der altsaa derigennem kommer til at staa med Ansvaret over for Ministeriet for, at gældende Love og Anordninger sker Fyldest.

Eksaminerne, Mellemskole- og Realeksamen og Almindelig Forberedelseseksamen, afholdes af hver Skole een Gang om Aaret, for nogle Skolers Vedkommende, væsentlig kommunale, i Marts Maaned, for langt det største Antals Vedkommende i Maj-Juni Maaneder. Eksaminerne er dels skriftlige og dels mundtlige. Opgaverne til de skriftlige Prøver gives af Ministeriet. Bedømmelsen af de skriftlige Besvarelser foregaar helt eller delvis ved fremmede Censorer, og til en Del af de mundtlige Prøver beskikkes der af Ministeriet Censorer,

der deltager i Bedømmelsen af Præstationerne sammen med Lærerne i de paagældende Fag.

Ved Udregningen af det endelige Eksamensresultat spiller de saakaldte Aarskarakterer en meget stor Rolle. 3 Gange om Aaret i Fjerde Mellemskoleklasse og i Realklassen giver Lærerne i hvert enkelt af Fagene en Karakter for hver enkelt Elevs Standpunkt i den sidst forløbne Termin. Den sidste af disse Terminskarakterer kaldes Aarskarakteren og skal være et Udtryk for Lærerens samlede Skøn over Elevens Standpunkt ved Undervisningens Ophør. Den indføres i Eksamensprotokollen og paa Elevens Eksamensbevis Side om Side med



N. P. Müller.



Fr. Rønning.

Eksamenskarakteren, og den gælder ved Sammentælling af de enkelte Fagkarakterer til en samlet Sum lig med Summen af de enkelte Eksamenskarakterer. Herved opnaas, at Elevens almindelig Standpunkt Aaret igennem bliver medbestemmende for Fastsættelsen af Eksamensresultatet, og man undgaar derved i nogen Grad den Tilfældighed eller Vilkaarlighed ved Eksamen, som kan foraarsages ved Elevens større eller mindre Grad af Oplagthed paa selve Eksamensdagen.

Saadanne Aarskarakterer gives dog som ovenfor sagt kun i Mellem- og Realskolen, blev altsaa indført i Skolen ved Almenskoleloven af 1903; de gives ikke i Præliminærskolen.

De Fag, hvori der undervises i disse Skoler, er Religion, Dansk, Engelsk, Tysk, Fransk, Historie, Geografi, Naturhistorie, Naturlære, Regning og Matematik, Skrivning, Tegning, Gymnastik, Sløjd, kvindeligt Haandarbejde, kvindelig Husgerning og Sang. Ikke alle disse Fag er obligatoriske, og der kan gives Undervisning i andre Fag, f. Eks. Stenografi og Bogføring, efter Skolens Ønske. Navnlig i Realklassen er der en vis Valgfrihed med Hensyn til Fagene. Pigerne kan saaledes helt blive fri for Regning og Matematik. Men denne Valgfrihed gælder kun Mellem- og Realskolen. En tilsvarende findes ikke i Præliminærskolen.

Som allerede nævnt var den Realundervisning, som man tænkte sig indført ved Anordningen af 29. Juli 1814, kun beregnet for Drenge. Først langt senere kom Pigerne med. Til at begynde med blev disse undervist i rene Pigeskoler — en Del af dem var de saakaldte Døtreskoler; men efterhaanden er Fællesundervisning for Drenge og Piger blevet det almindelige. I de store Byer, specielt i København, opretholdes dog endnu i ret stor Udstrækning, vist mest af praktiske Grunde, Særundervisning i Mellemskoleklasserne og Realklasserne; men i Provinsens Skoler er det sjældent, at dette finder Sted, og selv de gamle Døtreskoler er ved at forsvinde. Tallet af rene Pigeskoler uden for Hovedstaden er nu meget lille.

Ved Almenskoleloven af 1903 tilvejebragtes en Mulighed for Indretningen af særlige Pigeskoler med den saakaldte Pigeskoleeksamen som afsluttende Eksamen. Medens Mellem- og Realskolen omfattede 5 Klasser, bestod denne Pigeskole af 6, idet det var Tanken, at der inden det sidste Aar blev indskudt et saakaldet Hvileaar, hvori Kravene til bogligt Arbejde af Hensyn til de kritiske Overgangsaar for de unge Piger blev begrænset saa meget som muligt, medens man i Stedet for kunde lægge Vægt paa specielt kvindelige Sysler.

Denne Skole- og Eksamensform findes imidlertid endnu kun ved ganske faa Skoler og kun i København og paa Frederiksberg. Ved flere af de Skoler, der tidligere har bestaaet som saadanne, er man gaaet bort fra Pigeskoleeksamen og har indført Mellemskoleeksamen og Realeksamen i Stedet for.

Realskolerne er underkastet saa vel et stedligt som et Statstilsyn. Den lokale Skolekommission har Pligt til at paase, at alle undervisningspligtige Børn i vedkommende Skoledistrikt faar en tilfredsstillende Undervisning, og kan af de eksamensberettigede Skoler, enten de er offentlige eller private, kræve alle de i saa Henseende nødvendige Oplysninger, ligesom dens Medlemmer har Ret til at aflægge Besøg i Skolen og derigennem gøre sig bekendt med dennes Virksomhed.

Men foruden dette lokale Tilsyn, som næppe er af særlig stort Omfang, er Skolerne underkastet Tilsyn fra Statens Side igennem den for disse ansatte Undervisningsinspektør.

Paa samme Maade som Realskolen oprindelig var et Anneks til den lærde Skole, udøvedes Tilsynet med den tidligere gennem Undervisningsinspektionen for de lærde Skoler. Først i 1886 ved en ministeriel Skrivelse af 24. April blev Tilsynet overdraget til en særlig Undervisningsinspektør for de kommunale og private Realskoler, og dermed ophørte Realskolens Afhængighed af de lærde Skoler. Realskolen var nu en selvstændig Skoleafdeling. — Den første Undervisningsinspektør var Professor *N. P. Müller* fra 1887—1898, den næste var Professor Dr. phil. *Frederik Rønning* fra 1898—1924. Professor Rønning afløstes d. 1. August 1924 af cand. mag. Otto Bjørneboe.

Undervisningsinspektøren fører paa Statens Vegne Tilsyn med Undervisningen i og Eksaminerne ved Realskolerne. Han fastlægger Skemaet for de mundtlige Prøver og beskikker Censorer i de forskellige Fag. Dels igennem Indberetninger fra disse og dels ved sine egne og sine faglige Medhjælperes Besøg paa Skolerne og endelig ved skriftlige Indberetninger fra disse skaffer han sig Kendskab til dem og paaser, at gældende Love og Anordninger bliver fulgt. Det er paa Grundlag af Undervisningsinspektørens Indberetning til Ministeriet

om Tilstanden ved den enkelte Skole, at Afgørelsen om, hvorvidt den skal kunne faa Eksamensret, bliver truffet.

Realskolen — saa vel Mellem- og Realskolen som Præliminærskolen — spiller en overordentlig stor Rolle i vort Land. For mange unge betyder den ikke alene en Mulighed, maaske den eneste Mulighed for at faa Adgang til at erhverve sig større Kundskaber og rigere Udvikling, end den almindelige Folkeskole kan byde dem; men den afsluttende Eksamen, Realeksamen og Præliminæreksamen, er en nødvendig Forudsætning for, at man kan faa Adgang til at studere paa visse højere Læreanstalter, saaledes den polytekniske Læreanstalt, Tandlægeskolen, den farmaceutiske Læreanstalt og Landbohøjskolen, ligesom den kræves af dem, der ønsker Ansættelse i Post- og Telegrafvæsenet, Jernbanevæsenet og Toldvæsenet. Endelig er det blevet mere og mere almindeligt, at større Handelskontorer og andre halv eller helt offentlige Kontorer kræver bestaaet Real- eller Præliminæreksamen for Ansættelse.

Rent talmæssigt har Realskolen gennemgaaet en rivende Udvikling, navnlig siden Almenskoleloven af 1903.

I 1887, da Realskolerne havde faaet deres egen Undervisningsinspektør, var der ialt 33 Realskoler i Danmark. Allerede i 1900 var Tallet steget til 112. Saa kom i 1903 Almenskoleloven, og den medførte, at et stort Antal Byer indførte Mellemskole- og Realklasseundervisning, ligesom der opstod en hel Del private Mellem- og Realskoler.

Endnu i 1907 afholdtes Præliminæreksamen ved 178 Skoler; men i Aaret 1908, da Realeksamen afholdtes første Gang, gik Tallet ned til 82, og i endnu en Række Aar fortsattes Nedgangen med Hensyn til disse Skoler. I 1910 afholdtes denne Eksamen kun ved 25 Skoler (158 afholdt Realeksamen); ja, Tallet gik helt ned til 21 i 1912 og 1913; men saa standsede Nedgangen, og siden har Antallet af Præliminærskoler været i jævn Vækst, saaledes at der i Øjeblikket (Januar 1933) som allerede tidligere nævnt er 70 Skoler, der forbereder til denne Eksamen, medens Antallet af Mellem- og Realskoler samtidig er steget til 174.

Endnu et Par Tal kan vise disse Eksaminers og hele Realskolens Betydning for vort Folk. I 1932 indstilledes der ved rene Realskoler i Danmark i alt 4749 Elever til Mellemskoleeksamen, 2901 Elever til Realeksamen og 947 til Almindelig Forberedelseseksamen, og der er intet, der tyder paa, at disse Tal ikke vedblivende vil stige — tværtimod.

DEN DANSKE FOLKEHØJSKOLE.

AF HØJSKOLEFORSTANDER ERNST J. BORUP.

DEN danske Folkehøjskole er en saa egenartet Skoleform, at næppe noget andet Land har frembragt noget helt tilsvarende. Mens meget i vort øvrige Skolevæsen er vokset frem under Indflydelse af de pædagogiske Strømninger i Europa, er Højskolen groet op af den hjemlige Jordbund, og der er sagt om den, at den ikke blot er Danmarks betydeligste Bidrag til den nordiske Folkekultur, men dets ejendommeligste Indsats i Verdenskulturen; og en Kendsgerning er det, at Folkehøjskolernes indgribende og omfattende Betydning for vort Folks Liv har vakt Opmærksomhed vidt omkring i Verden.

Der skrives i vor Tid Bøger om dem paa mange fremmede Sprog, de studeres fra alle Verdensdele og efterlignes i adskillige Lande, og flere Steder er det lykkedes at faa Planten til at slaa Rod i fremmed Jord, saaledes at ikke blot Danmark, men alle de nordiske Lande nu har deres Højskolebevægelser, begyndt efter dansk Mønster, men iøvrigt præget af de paagældende Landes og Folks egen Natur.

De danske Højskolers Særpræg skyldes især deres Ophavsmand, Højskoletankens Fader, Præsten og Digteren *N. F. S. Grundtvig*, og vil man forstaa Højskoletankens Vækst og Indhold til Bunds, maa man først og fremmest gøre sig bekendt med Grundtvigs Liv, Udvikling og vidt omspændende Gerning.

Grundtvig fødtes i Udby Præstegaard i Sydsjælland i 1783 i en Tid, hvor en temmelig aandløs Rationalisme beherskede Kirkelivet i Danmark, men som iøvrigt prægedes af den Bevægelse, den franske Revolution havde fremkaldt, og af de store Bondereformers Gennemførelse i vort Land.

Dertil kom den store Oplysningsbevægelse, fremkaldt af Rousseaus og de tyske Filantropinisters Opdragelsesteorier, fortsat ind i det 19. Aarhundrede af Pestalozzis Undervisningsmetoder og de Tanker om Folkedannelse, som f. Eks. Fichte fremsatte i sine »Reden an die deutsche Nation«. Hele dette Skolerøre satte sig ogsaa Spor i Danmark f. Eks. ved Nedsættelsen af den store Skolekommission af 1789, Oprettelsen af de første Seminarier og Skoler som Borgerdydens og Efterslægtens Skoler i Kbhvn., og bevirkede, at det gennem Skoleloven af 1814 lykkedes at skabe en virkelig ordnet Almueskole for alle danske Børn.

Alt dette maatte Grundtvig tage Stilling til, da han som ung teologisk Kandi-

dat og vordende Videnskabsmand selv begyndte at fatte alvorlig Interesse for Folkets Oplysning. Han er uden Tvivl stærkt paavirket af de store Pædagogers Tanker, men Erfaringerne fra hans egen Skolegang, først under Forældrenes kærlige og kristeligt prægede Hjemmeundervisning og senere fra Terperiet i Aarhus Latinskole, gjorde, at han hurtigt følte sig kritisk indstillet over for det meste i Tidens herskende Skoletanker. Hertil kom, at han gennem flere Vækkelser i sin Ungdom var naaet frem til et kristeligt nidkært Had til al Ratio-



N. F. S. Grundtvig.

nalisme og til en dybtgaaende Begejstring for Nordens gamle Kæmpeaand, der bragte ham i skarp Modsætning til al overdreven udenvelts Indflydelse paa det danske Folks aandelige Liv. Han førtes derved til at danne sig sine egne særprægede Meninger om Børneundervisning og især til at »fortsætte Rousseau« ved at fremhæve Ungdomstiden som den bedste Skolealder og kræve, at Folkets Opdragelse skulde ske paa national Grund.

Gennem aarelange Overvejelser angaaende Folkets Oplysning og Vækkelse naaede han til i en Alder af omtrent 50 Aar at fremsætte sin Højskoletanke.

Den havde dæmret for ham allerede i hans Ungdom, da han drømte om en Gang med Tiden at kunne opbyde alt for Bønders Opklaring. Under Danmarks dybe Nød efter 1814 havde han gennem et mangeaarigt Slid med Oversættelsen af Saxos og Snorres Krøniker til folkeligt Dansk gjort et storslaaet, men forgæves Forsøg paa gennem historisk Læsning at vække Folkebevidstheden og

styrke Samfølelsen mellem Slægterne ved en Genoplivelse af de historiske Minder.

I Løbet af 1820erne finder Grundtvig under sin haarde Kamp med Rationalisterne i Statskirken frem til sit nye kristelige Stade paa »Ordets Klippe«, og hans Tanker om »det levende Ords« Fortrin fremfor den »døde« Skrift bringer ham til at forstaa, at ogsaa i Folkeoplysningen er det levende, mundtlige Ord paa Modersmaalet det eneste Middel, som kan vække et Folk af Dvale; og han sysler med Tanken om en Skole for Ungdommen, hvor det levende Ord kan virke frit i Aandens Tjeneste.

Det er dog især hans Rejser til England i Aarene 1829—31, som giver hans Højskoletanke den endelige Klaring. Sammenligningen mellem det friskt pulserende Liv i England og det stillestaaende i det danske Folks Liv faar ham til at søge efter Aarsagen til Englændernes praktiske Foretagsomhed. Han mener at finde den i den udprægede Frihed, som herskede baade paa Borgerlivets og Aandslivets Omraader i England. Samtidig giver Indtrykket fra det frie kammeratlige Liv ved de engelske Kollegier ham Tilskyndelser til Udformningen af hans Højskoletanke. Han vender hjem, opfyldt af Begejstring for Liberalismens Ideer, og bliver fra nu af en glødende Forkæmper for Frihed i Kirke og Skole, Borgerliv og Aandsliv i Danmark.

Den ydre Anledning til, at Grundtvig fremsatte sin Højskoletanke offentligt, var Forordningen af 28. Maj 1831 om Indførelsen af de raadgivende Provinsialstænder. Han siger det selv i en Tale 1840: »Skønt en folkelig Højskole med den deraf udspringende danske Oplysning gennem mange Aar var én af mine sødeste Drømme, saa maatte dog Folkeraadet oprettes, før det blev mer end en Drøm, før jeg selv kunde vinde en klar Forestilling om Oplysningens Beskaffenhed.«

Grundtvig var som varm Tilhænger af Enevælden i Begyndelsen skeptisk overfor »Folkeraadet«, som han kalder Stænderforsamlingerne. I et lille Skrift fra 1831: »*Politiske Betragtninger med Blik paa Danmark og Holsteen*«, hævder han, at Folkets Røst udmærket kan komme til Orde uden disse Raad, blot man fik en velordnet Skrivefrihed. Han slaar desuden til Lyd for en mere danskpræget Uddannelse af Embedsmændene og beklager Savnet af »en Højskole for folkelig Videnskabelighed og borgerlig Uddannelse«, som kan give de ustuderede en folkelig Dannelse og Staten en Maalestok at drage Grænsen efter mellem de dannede og udannede.

Det er ogsaa Spørgsmaalet om den folkelige Dannelse, som ligger Grundtvig paa Sinde i den berømte »*Indledning til Nordens Mytologi*« *1832*, hvori han lovpriser Friheden, gør Rede for sin Livsanskuelse og fremsætter mere fyldige Udtalelser om sin Højskoletanke. Han hævder, at der overfor den lærde Dannelse maa staa en folkelig Dannelse, som skal hindre Lærdommen i at blive pedantisk og livsfjern, men at den lærde Dannelse paa den anden Side er nødvendig for at holde Folkedannelsen i Aande. Det, der savnes, ikke blot i Danmark, men i alle Lande, er »et borgerligt eller ridderligt Akademi, eller hvad man vil kalde en saadan Anstalt for folkelig Dannelse og praktisk Duelighed«.

En saadan Anstalt maa udspringe af Lærdommen, men maa have et selvstændigt folkeligt Præg, og »her bliver Fædrelandet med hele dets naturlige og historiske Beskaffenhed, henført til det virkelige Liv og Øjeblikkets Krav det fæl-

les Midtpunkt, hvorfra Anstalten grener sig ud i alle det praktiske Livs Retninger.«

Et Par Aar efter udtaler Grundtvig i Skriftet »*Den danske Statskirke*« sin Beundring for Englands Kollegier og sit Ønske om et stort videnskabeligt Universitet, fælles for de tre nordiske Riger. Samtidig retter han i en Afhandling sit første hvasse Angreb paa den latinske Stil og Latinens Misgerninger i Skolen og hævder, at Folk, der ikke skal være Lærde af Profession, trænger til levende Skolemestre, fordi det ikke er Bøger, men levende Mennesker, de skal have med at gøre.

I et Skrift fra 1836: »*Det danske Firkløver eller Danskheden partisk betragtet*« vender han tilbage til Højskoletanken. Han er nu blevet begejstret for

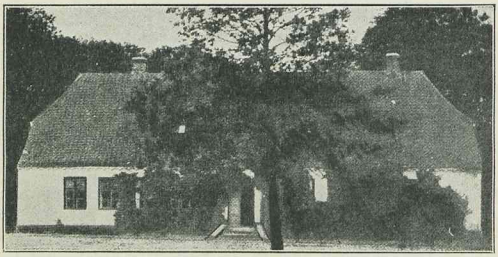

Flors Hus i Rødding fra 1844.

Stænderforsamlingerne, som i Vinteren 1835—36 havde været samlet for første Gang. Og dette giver ham en ny politisk Begrundelse for Højskoletanken. Naar Folket nu skulde tale med om Landets Styre, maatte i hvert Fald de, der skulde sidde i Folkeraadet, have den nødvendige Oplysning om Fædrelandets Forhold, og det var netop dette, den paatænkte folkelige Højskole skulde give. Han fremhæver det som én af Folkeraadets nærmeste Opgaver at oprette en folkelig Højskole i Sorø og paakalder Kongens Hjælp til Løsningen af denne Opgave. Kravet er ikke mere en luftig Drøm, men et nødvendigt Folkeønske: »Folkestemmen kan umuligt udrette store Ting, med mindre en folkelig Højskole kærlig uddanner og vejleder den.«

I 1837 søger Grundtvig i et Skrift: »*Til Nordmænd om en norsk Højskole*« at overføre sin Højskoletanke til Norge, fordi han øjensynlig har talt for døve Øren i Danmark. Grundtvig mener, at Nordmændene maa kunne oprette en folkelig Højskole for private Midler; og kommer den først, vil den snart følges af en stor videnskabelig Højskole, ikke for Latin og Romerret, men for Menneskelivets Forklaring i dets gaadefulde Dyb og herlige Mangfoldighed.

Han opgiver dog ikke sin Kamp for Højskolen i Sorø. En Samtale med Tronfølgeren, Prins Kristian og hans Gemalinde, Caroline Amalie, der havde fattet varm Interesse for Grundtvigs Plan, fremkaldte i 1837 Grundtvigs næste Højskoleskrift: »*Skolen for Livet og Akademiet i Soer*«. Heri omtaler Grundtvig Grundbetingelserne for Skolevirksomhed i al Almindelighed og skelner skarpt mellem »Skolen for Døden« ɔ: Latinskolen, og »Skolen for Livet« ɔ: Folkehøj-

skolen. Denne skal særlig give Embedsmændene en dansk Dannelse og vejlede den store Del af Folket, som trænger til Almenoplysning uden Eksamen eller Levebrød som Maal. Han kan endnu ikke skrive Skolens Program, men giver dog nogle Antydninger.

I flere Skrifter fra de følgende Aar udformer Grundtvig nøjere sine Krav og Tanker om Højskolen i Sorø og et nordisk folkeligt Universitet i Göteborg.

Hans Tanker om Højskolen kan maaske kort sammenfattes saaledes: Den bedste Skolealder er ikke Børneaarene, hvor Børnene helst skal have Lov at vokse saa frit som muligt og beskæftige sig med Dyr og Planter og det praktiske Livs Forhold. Deres Undervisning skulde indskrænkes til Læsning, Skrivning og Regning, samt Historie og Religion, der væsentligst skulde gives gennem

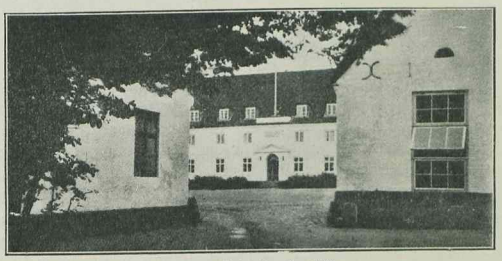

Rødding Højskole efter 1920.

historiske Sange og mundtlig Fortælling. Heller ikke Overgangsaarene mellem fjorten og atten Aar er særlig egnet for Skolegang. Bedst var det, om Ungdommen i disse Aar kunde beskæftiges med praktisk Arbejde »i dygtige og driftige Borgeres Huse«.

Den rette Oplysningsalder var efter Grundtvigs Mening Alderen efter de atten Aar, naar Spørgsmaalene overfor Livet og Trangen til at lære noget for Alvor var vaagnet.

I et af sine Foredrag i 1838 siger han: »Det er denne Ungdom, vi skal stræbe at vinde, ikke for os selv eller vore særegne Meninger, ikke for nogen afsluttet og bestemt Tingenes eller Tankernes Orden, men for *Livet*, det ædle, virksomme Menneskeliv, lige ædelt i enhver udvortes Stilling, naar det arter sig, ikke efter Stillingen, men efter Aanden, som frit svæver over os alle.«

Grundtvigs Plan gik oprindelig ud paa at omdanne Sorø Akademi til en kongelig, d. v. s. statsunderstøttet, folkelig Højskole. Han tænkte sig nærmest et Slags folkeligt Universitet til Uddannelse af Medlemmer til Folkeraadet og duelige danske Embedsmænd. Skolen skulde fremelske en særlig dansk Dannelse som Modvægt mod Universitetets latinskprægede. Undervisningen skulde foregaa paa Modersmaalet og særlig beskæftige sig med Folkenaturen, Statsforfatningen og Fædrelandets Forhold. Navnlig den danske Digtning og Historie skulde med Højskolen som Formidler gøres til Folkets levende Eje.

Naar Sorø efter Grundtvigs Mening var det eneste rette Sted for en saadan Højskole for det danske Folke- og Borgerliv, var det ikke blot, fordi det ligger

centralt, men fordi de dyrebare Minder, som knytter sig til dette Sted, næsten med Nødvendighed maatte præge den Ungdom, som dér skulde samles. Her havde Absalon i Middelalderen grundet sit Kloster og Kristian IV sit ridderlige Akademi. Til dette havde Holberg skænket sine Godser og sin Formue med Ønsket om, at det maatte blive aabnet for Borger- og Bøndersønner, et Ønske, som først Frederik VI opfyldte i 1782. Her var baade Bygninger, Penge og Lærere til Stede, idet de tre Digtere: Ingemann, Hauch og Wilster var Professorer ved Akademiet. Dertil kom, at der alligevel skulde skabes en Nyordning af Akademiets Forhold paa Grund af for ringe Tilgang af Studenter.

Grundtvigs Plan om en Højskole i Sorø vakte megen Modstand blandt Hovedstadens Akademikere, men en stor Støtte var det, at Kong Kristian VIII interesserede sig varmt for Tanken. Kongen udstedte — trods megen Modvilje hos sine Raadgivere — en Forordning af 31. Decbr. 1847 om Omdannelsen af Sorø Akademi til en »Realhøjskole«, tildels indrettet efter Grundtvigs Ønske. Men kort Tid efter døde Kongen, og da Martsministeriet dannedes i 1848, foreslog Kultusminister D. G. Monrad, at Sorøsagen skulde »stilles i Bero«. Da Professor J. N. Madvig senere i 1848 blev Kultusminister, førte Grundtvig Sagen frem for den grundlovgivende Rigsforsamling, hvor den drøftedes d. 9. Decbr. 1849. Men Madvig erklærede Kristian VIII's Plan for en Misforstaaelse og vilde ikke være med til at oprette »en Karakteren af Danskhed monopoliserende Undervisningsanstalt«. Og skønt Grundtvig hævdede, at Kravet om en folkelig Højskole var et Folkeønske og vilde vedblive at være det, var Sorøplanen nu strandet og Grundtvigs Højskoletanke blev aldrig virkeliggjort i sin oprindelig Skikkelse.

Men under de mange Aars Kamp for Højskoletanken og under Indflydelse fra den gudelige Bevægelse og den nationale Rejsning i Sønderjylland i 1840erne ændredes Grundtvigs Tanker om Højskolen en Del. I Stedet for den ene Højskole i Sorø kunde han nu tænke sig »folkelige Højskoler trindt i Norden«, oprettet ved Samarbejde mellem Enkeltmænd og for private Midler, og i Stedet for den borgerlige Dannelsesanstalt for de mest opvakte unge træder efterhaanden Tanken om Skoler for hele Folkets Ungdom af enhver Stand og Stilling.

Paa denne Maade blev Højskoletanken ført ud i Livet, og denne Ændring blev sikkert til stor Gavn for baade Højskolen og Folket.

Endnu før Sorøplanen var opgivet, begyndte de private Højskoler at vokse frem. Den første oprettedes i 1844 i *Rødding* i Nordslesvig paa en Tid, hvor Brydningen mellem dansk og tysk Kultur og Folkeliv var særlig stærk. Allerede i 1841 havde »en Nordslesviger«, antagelig P. Hiort Lorenzen, i Bladet »Dannevirke« slaaet til Lyd for Oprettelsen af en Højskole i Nordslesvig som en Hjælp til Styrkelse af Danskheden. Snart blev Sagen taget op af den danske Professor C. Flor i Kiel, som blev den ledende Kraft i Arbejdet for dens Gennemførelse. Omtrent samtidig fremkom i »Dannevirke« en Opfordring til at oprette en dansk Højskole i Hertugdømmet, undertegnet af Præsterne L. C. Hagen i Mjolden, N. L. Feilberg i Vester Vedsted og Ludvig Chr. Müller i Ribe, samt nogle vestslesvigske Gaardmænd. I Novbr. 1842 gav P. Hiort Lorenzens djærve Optræden i den selvigske Stænderforsamling Sagen et godt Skub fremad, idet Grundtvigs Interesse nu vaktes for den. Aaret efter stiftedes »Den slesvigske Forening« i Forbindelse med det første nationale Møde paa Skamlings-

banken, og kort Tid efter dannedes i Kbhvn. »Den slesvigske Hjælpeforening«, som skaffede Midler til Højskolens Oprettelse. En Gaard blev købt i Rødding, og her aabnedes Højskolen d. 7. Novbr. 1844. Ved det store Skamlingsbankemøde d. 4. Juli samme Aar lykønskede Grundtvig i sin store Tale Sønderjyderne til denne første folkelige Højskole og udtalte sin Glæde over, at de gik i Spidsen for alle Dannemænd.

Rødding Højskole lededes først af cand. theol. Johan Wegener, senere af Professor C. Flor, der opgav sit Embede i Kiel for at blive Højskoleforstander. Da Flor i 1846 trak sig tilbage, overtog cand. theol. Sofus Høgsbro Ledelsen, men overdrog i 1862 denne til den unge cand. theol. Ludvig Schrøder. Rødding Højskole henvendte sig særlig til unge Landboer, og kom til at yde en vigtig og betydningsfuld Indsats i den nationale Kamp i Sønderjylland. Efter Krigen i 1864 og Grænseflytningen nordpaa blev Skolens Virksomhed under Ludvig Schrøders Ledelse forlagt til Askov lige nord for den nye Grænse.

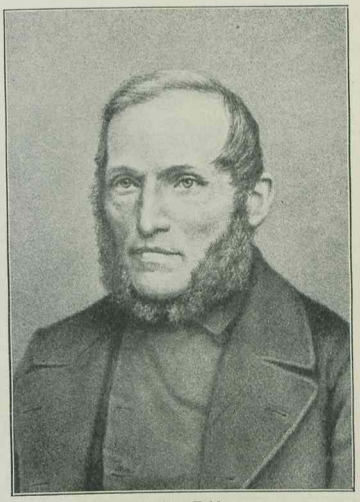

Christen Kold.

Under Fremmedherredømmet købte Rødding Frimenighed Højskolegaarden, og Frimenighedspræst Cornelius Appel holdt Pigehøjskole i Rødding fra 1865 til 1885. Efter Genforeningen i 1920 blev der foretaget en Indsamling over hele Danmark, som muliggjorde Genaabningen af Rødding Højskole, og den er i Øjeblikket en af Landets bedst besøgte Skoler.

Imidlertid havde Grundtvigs Højskoletanke faaet en ny og frugtbar Virkeliggørelse gennem den ejendommelige, bondeprægede Skolemand *Christen Mikkelsen Kold*, en af de mest særprægede Opdragere, vort Land har fostret.

Kold var født i Thisted og udgaaet fra et fattigt Skomagerhjem. Gennem Moderens Fortælleevne fik han Lyst til at blive Lærer. Han begyndte omtrent efter sin Konfirmation som Hjælpelærer, men kom senere paa Snedsted Seminarium, hvor han gennem Lægprædikanten Peter Larsen Skræppenborg blev kristeligt vakt og besluttede at gøre det til sin Opgave i Livet »at gøre Hjerterne glade med det Budskab, at Gud elsker os, uagtet vi er Syndere«. Efter Seminarietiden var Kold en Tid Huslærer i Solbjerg paa Mors, deltog ivrigt i Egnens gudelige Forsamlinger og blev stærkt grebet af den nationale Kraft i Ingemanns Romaner. I 1838 blev han Huslærer hos den velstaaende Gaardmand Knud Knudsen i Forballum i Vestslesvig. Kold følte stærk Trang til gennem sin Undervisning at forkynde sit Livssyn, og nu begyndte ogsaa hans særprægede pædagogiske Evner at udfolde sig, dels ved Møder for

Egnens unge, men navnlig i de Tanker, han dannede sig om Børns Undervisning. Han havde opdaget, at mundtlig Fortælling langt lettere fanger Børns Opmærksomhed end Lektielæsning, og derudaf fødtes de Ideer om en fri Børneskole, som straks bragte Kold i Konflikt med Autoriteterne, men som han senere virkeliggjorde, saa de har Betydning den Dag i Dag.

I 1841 rejste Kold til København, hvor han fik Lejlighed til at høre Grundtvig og blev paavirket af ham. Kort efter rejste han til Lilleasien som Tjener for en Missionær og Præst, L. D. Hass. I fem Aar var han borte, og da han i Krigsaaret 1848 vendte hjem, var hans Skoletanker yderligere modnede. Som frivillig Deltager i Krigen — uden dog at være med i nogen Kamp — mødte han den nyvakte nationale Begejstring og satte sig som Maal »at gøre denne Begejstring

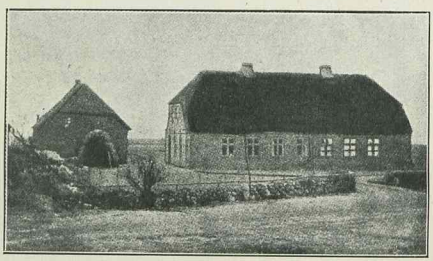

Askov Højskole 1865.

varig« i vort Folk. Og da Junigrundloven af 1849 havde sikret Undervisningsfriheden, tog Kold fat paa Virkeliggørelsen af sine Skoleideer.

Han blev Huslærer hos den kendte grundtvigske Præst Vilh. Birkedal i Ryslinge paa Fyn og fik der Lov til at tage en tre—fire Bønderkarle i Huset for at prøve, om det var muligt at »beaande« dem. Det lykkedes saa godt, at Kold i 1851 med Støtte fra Grundtvig og nogle af hans Venner kunde købe en Husmandslod paa Ryslinge Mark og opføre et Bindingsværkshus, hvori han samme Aar begyndte at holde Højskole med 14—15 Elever. Under meget enkle, næsten spartanske Forhold boede og levede Kold og hans Medlærer her sammen med Eleverne. I Undervisningen søgte Kold dels at samle og opfriske Elevernes almindelige Skolekundskaber, men navnlig at vække deres Tro paa Guds Kærlighed og Danmarks Lykke. I 1853 flyttede Kold sin Højskole til Dalby ved Kerteminde, hvor han tillige oprettede en fri Børneskole, der blev Forbillede for de senere Grundtvig-Koldske Friskoler. Tilslutningen til Højskolen blev saa stor, at han i 1862 atter maatte flytte den, denne Gang til Dalum ved Odense, hvor han byggede en Skole til 100 Elever, som blev fyldt med det samme. Aaret efter begyndte Kold at holde Pigeskole i 3 Maaneder om Sommeren.

Undervisningen paa Kolds Højskole var overvejende mundtlig, og Kold lagde Vægt paa at oplive og vække, før han gav Oplysning. Kundskabstilegnelse var ikke det væsentligste, men at Eleverne blev »sat i Gang, saa de aldrig gik i Staa«.

Kolds egen Styrke var ikke Viden, men en sjælden Evne til at fortælle og for-

kynde. Jævnt og gribende kunde han tale, ofte om Emner fra Dagliglivet, saaledes at hans Ord huskedes i Aarevis af hans Elever. Kold har saa godt som intet skrevet, men mange rammende og fastformede Ord af ham lever endnu. Han var en udpræget Personlighed, stærk i sin Ensidighed, fast i sin Tro paa sit Kald. Han døde 1870.

Kolds Betydning for Højskolen er den, at han var den første, som virkelig førte Grundtvigs Tanker ud i Livet. Han skabte Højskolens ydre Rammer: Skolehjemmet, hvor Elever og Lærere lever sammen under jævne Former. Han indførte de fem Maaneders Vinterkursus for Karle og de tre Maaneders Sommerkursus for Piger, som endnu er det almindelige ved Højskolerne, og som passede med Landbrugets Arbejdsforhold.



Ludvig Schrøder.

Til den nationale Grundtone i Højskolens Arbejde, som var det væsentlige for Grundtvig, og som prægede Rødding, føjede Kold det kristelige Præg, som senere har været karakteristisk for de fleste Højskoler. Og det var Kold, der gjorde Højskolen til en Vækkelsesskole i mere udpræget Grad, end Grundtvig havde tænkt sig.

I Aarene mellem 1848 og 1864 opstod der flere Højskoler rundt i Landet, saaledes Uldum i 1848, Hindholm paa Sjælland 1852 og Uth ved Horsens, som dog kun eksisterede et Aar. I 1856 aabnedes *Grundtvigs Højskole paa Marielyst* ved København. En Kreds af Grundtvigs Venner fra Danmark og Norge havde til hans 70 Aars Fødselsdag d. 8. Septbr. 1853 skænket ham en Pengesum, bestemt til, at han for den skulde oprette en Højskole, der skulde bære hans Navn og indrettes efter hans Ønske. For at Grundtvig, der var Præst ved Vartov, selv kunde medvirke ved den, blev den lagt i Københavns Udkant paa en Ejendom, som efter Grundtvigs nylig afdøde Hustru, Fru Marie Toft, fik Navnet Marielyst. Da Grundtvig selv følte sig for gammel til at lede Skolen, blev cand. theol. C. J. Brandt dens første Forstander. Men da Skolen kun fik ringe Tilslutning, trak Brandt sig allerede i 1859 tilbage, og cand. theol. C. F. Grove ledede derefter Skolen i 31 Aar. Mens Grundtvig levede, gæstede han jævnligt Skolen og talte for Eleverne. Før sin Død gjorde han Skolen til en selvejende Institution. I 1890 blev den flyttet til Lyngby, hvor den en Tid var knyttet sammen med Lyngby Landboskole under Kaptajn *I. C. la Cours* Ledelse. Senere fik den sin egen nuværende Bygning og havde en Række gode Aar under den dygtige og kundskabsrige Forstander *H. Rosendals* Ledelse.

Adskillige andre Højskoler oprettedes mellem de to slesvigske Krige, men mange af dem fik kun en kort Levetid, og Højskolernes Indflydelse var endnu ret begrænset. De besøgtes ialt i dette Tidsrum kun af 5—600 Elever.

Men efter Nederlaget i 1864, da hele Folket følte sig kaldet til et mangesidet Genrejsningsarbejde, kom den store Tid for Højskolen. Mange unge dygtige og varmhjertede Mænd, mest Akademikere, følte nu Trang til at tage Arbejdet for Folkets Vækkelse og Oplysning op. I selve Krigsaaret oprettedes der Højskoler i Høng paa Sjælland og Galtrup paa Mors. I 1865 grundlagde *Ludvig Schrøder* sammen med sin Ven, *H. Nutzhorn, Askov Højskole* lige Nord for Kongeaaen som en Fortsættelse af Rødding Højskoles Virksomhed. De begyndte paa bar Bund i et almindeligt Hus, men førte i Løbet af nogle Aar Askov frem til en ledende Stilling blandt Højskolerne. Schrøder var dybt

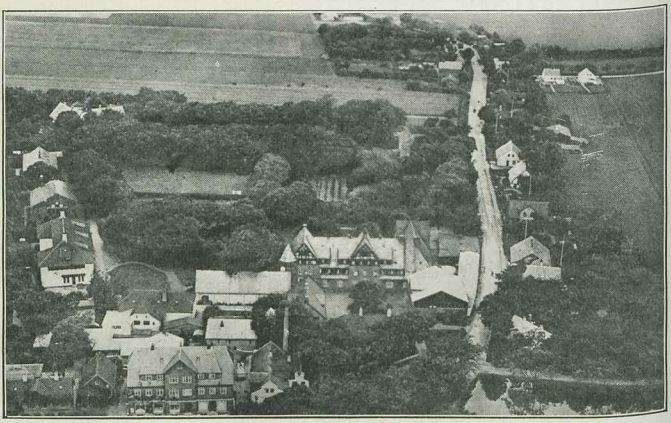

Askov.

fortrolig med Grundtvigs Tanker, havde Erfaringer fra Rødding, og søgte tillige at medtage den vækkende og opbyggende Oplysning, som Kold havde været Talsmand for. I Troskab mod disse oprindelig bærende Grundtanker forstod Schrøder paa en praktisk Maade at tilpasse sin Skoles Undervisning efter Tidens Krav, og efter Grundtvigs og Kolds Død stod han snart som Højskolens ubetingede Førstemand. Han knyttede den dygtige Naturforsker Poul la Cour til sin Skole og gav dermed Naturfagene Plads i Højskolernes Undervisning. I 1878 oprettede han paa Askov en udvidet Undervisning, bl. a. med Uddannelse af unge Højskolelærere, og snart stod Askov som Nordens største og førende Højskole, en Stilling, som den bevarede, da *Schrøder* i 1906 overdrog Ledelsen til sin Svigersøn *Jacob Appel,* og som den indtager den Dag i Dag. Baade Schrøder og Appel forstod at knytte en Stab af dygtige, videnskabeligt uddannede Lærere til Skolen, og Askov Højskole opnaaede derved at blive et Slags folkeligt Universitet, noget i Retning af, hvad Grundtvig havde tænkt sig i Sorø.

En Række andre unge Mænd, hvoraf de fleste var Akademikere, tog i Aarene umiddelbart efter 1864 Højskolegerningen op og blev hver paa sin Maade Banebrydere for Højskolesagen.

I 1865 grundlagde cand. theol. *Ernst Trier* Vallekilde Højskole i Nordvestsjælland. Trier var af jødisk Æt, men selv Kristen og var i sin Studentertid blevet Ven med Ludvig Schrøder og de senere Højskolemænd J. Nørregaard og C. Baagø o. fl., der mødtes i en lille Studentersammenslutning »Lille Theologicum«, hvis Medlemmer næsten alle var stærkt paavirkede af Grundtvig. I 1864 meldte Trier sig som frivillig og blev Feltdegn. Paa Fyn lærte han C. Kold og hans Højskole i Dalum at kende, og Aaret efter begyndte han sin egen Skole i en almindelig Bondegaard. Den voksede hurtigt op til en meget stor Skole med henimod 200 Elever. Trier byggede en smuk Skolebygning, der



Ernst Trier.



Jens Nørregaard.

snart udvidedes med flere Bygninger, bl. a. en stor Gymnastiksal efter Tegning af Martin Nyrop.

Trier var en varmhjertet og kraftfuld Personlighed, der havde en sjælden Evne til at fængsle sine Elever med sin ildfulde Veltalenhed. Han øvede en stor og varig Indflydelse paa de mange unge, som flokkedes paa hans Skole. Det var ham, der først indførte den Lingske Gymnastik og Haandværkerundervisningen ved Højskolerne, og han udgav sammen med J. Nørregaard og H. Nutzhorn den første Sangbog for Folkehøjskolen. Ved Triers Død i Vallekilde i 1893 var der vokset en hel By op omkring Skolen, og en Valgmenighedskirke var bygget i dens umiddelbare Nærhed. Vallekilde Højskole hører stadig til de bedst besøgte Skoler i Landet.

Samme Aar, som Trier begyndte i Vallekilde, aabnede cand. theol. *Frede Bojsen* Rødkilde Højskole paa Møen. Ogsaa han havde deltaget i Krigen som Officersaspirant og var en varm Ven af Skyttesag og Forsvarssag, hvilket kom til at præge hans Højskolearbejde. Bojsen kastede sig dog snart ind i Politik, og efter at han i 1869 var valgt ind i Folketinget, blev han hurtigt en førende Mand, først for det forenede Venstre, senere for det moderate Venstre. Selv om han fra 1870 maatte overdrage Ledelsen af sin Højskole til andre Forstandere, vedblev han til sin Død i 1926 at være en bærende Kraft ved Skolen, og maa regnes for en af den danske Højskoles betydeligste Mænd.

I 1866 begyndte cand. theol. *Jens Nørregaard* sammen med sin Ven *Christoffer Baagø* en Højskole i Testrup ved Aarhus.

Ogsaa hos Nørregaard havde Krigen, hvori han havde deltaget som frivillig Løjtnant, skabt en Trang til at arbejde i Folkeoplysningens Tjeneste, og han valgte som Ungdomsvennen Ernst Trier Højskolen som sit Felt. *Nørregaard* var især en kæk og dygtig Forkæmper for de grundtvigske Skoletanker, naar de udsattes for Angreb og Miskendelse. Der var et militært Præg over hans Personlighed og Tale, men han var tillige en aandfuld og skønhedselskende Mand og maaske den mest veltalende af alle Højskolesagens Pionerer. Han tog ved store Møder paa Aarhusegnen mange Dyster med Læreren og Politikeren *Lars Bjørnbak*, der i 1857 havde grundlagt en Slags rationalistisk Højskole i Viby ved Aarhus i bevidst Modsætning til de grundtvigske Højskoler, som efter hans Mening gjorde Bønderne opblæste og overaandelige. Gennem en Række Forelæsninger ved Universitetet i Aarene 1886—90 om den danske Højskole var Nørregaard med til at øge dens Anseelse udadtil. I 1870'erne kæmpede han bl. a. ved et stort Møde i Tivolis Koncertsal for, at Grundtvigs Tanke om en Højskole i Sorø paany maatte blive taget op. Nørregaard arbejdede bl. a. ved Afholdelsen af det første nordiske Højskolelærermøde paa Testrup i 1883 for et nærmere Samvirke mellem Nordens Højskoler.

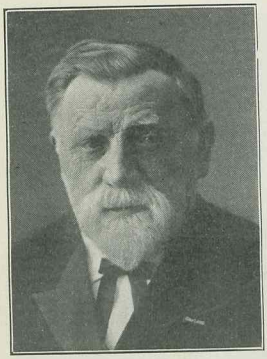

H. Rosendal.

Ogsaa *Hans Rosendal* maa nævnes som en betydelig Højskolemand af den første Generation. Han var født i Kollemorten i Jylland i 1839 og blev under sin Uddannelse paa Jelling Seminarium stærkt paavirket af den kendte grundtvigske Forstander Svendsen der. I 1859 var Rosendal i et Aarstid Lærer ved Grundtvigs Højskole paa Marielyst. Krigen 1864 oplevede han i Vejle, hvor han da var Lærer ved Folkeskolen. I 1867 grundede han Vinding Højskole ved Vejle og efter 25 Aars frugtbar Virksomhed der, blev han Forstander for Grundtvigs Højskole i Lyngby, som han ledede til sin Død i 1921. Rosendal var en ypperlig Fortæller, en stærkt nationalt interesseret Mand, samt en kundskabsrig og grundig Historiker og Litterat. Han har skrevet »Danskhedens Historie i Sønderjylland«, en ypperlig Levnedsskildring af N. F. S. Grundtvig og flere historiske Arbejder. Som Højskolemand vandt han stor Anseelse og var i sin høje Alderdom Bevægelsens vise Nestor.

I Løbet af 1860erne blev der rejst en Mængde Højskoler rundt i Landet, saaledes i Ryslinge i 1866, Blaagaard, Vejstrup og Vinding i 1867 og Vester Skjerninge (senere Ollerup) i 1868. I 1867 aabnedes ogsaa Lyngby Landboskole, grundet af Kaptajn *J. C. la Cour*, der mente, at Landboskolen som Højskole skulde bygge paa Troens og Folkelivets Grund. De fleste nu eksisterende Landbrugsskoler har som denne første, deres Rod i Højskolebevægelsen. Det samme gælder de nuværende Husmandsskoler og Havebrugsskoler.

I Aarene mellem 1865 og 1870 rejstes over 30 Højskoler, og senere er mange flere kommet til. Mange af dem opnaaede kun en kort Levetid, men adskillige

blev hurtig store og landskendte. Dette gælder saaledes Ollerup Højskole under I. P. Kristensen Randers' Ledelse og Ryslinge Højskole, hvor Alfred Povlsen i en Aarrække ikke blot var en dygtig Forstander, men en storsynet og smuk Førerskikkelse for hele Højskolebevægelsen. Blandt yngre Højskoler kan nævnes: Holger Begtrups i Frederiksborg, Thomas Bredsdorffs i Roskilde, Frederik Nørgaards i Antvorskov, og de fire Højskoler i Sønderjylland, oprettet efter Genforeningen. I 1931 var der 21 Højskoler, som havde eksisteret i over 50 Aar, men kun to, Uldum og Grundtvigs Højskole, som havde været i uafbrudt Virksomhed i 75 Aar.



Holger Begtrup.

I Aarene fra 1844 til 1931 er der ialt oprettet 160 Højskoler og 44 Landbrugsskoler, men nedlagt 100 Højskoler og 22 Landbrugsskoler, saaledes at der nu findes 60 Højskoler og 22 Landbrugsskoler.

Højskolebevægelsen har i Tidens Løb forgrenet sig stærkt. I 1887 begyndte Indre Mission at oprette Højskoler og har nu en halv Snes Skoler i Gang. I det ydre er de indrettet som de grundtvigske, men Undervisningen har dels et mere fagligt, dels et mere direkte kristeligt Præg. Allerede i 1880'erne forsøgtes det at indføre Højskolen i København, men først efter 1900 er det lykkedes *Johan Borup* at finde Formen for en Byhøjskole. Men Højskolebevægelsen har siden 1878 haft et Hjemsted i Københavns Højskoleforening, som i 1911 gennem korte Feriemøder begyndte at arbejde for at faa Københavnerne »8 Dage paa Højskole«. I 1910 byggedes den første Arbejderhøjskole i Esbjerg, og i 1930 overtog Arbejdernes Oplysningsforbund Roskilde Højskole. 1924 oprettedes i Helsingør en International Højskole. I Haslev, Hadsten og Ollerup findes særlige Haandværkerhøjskoler, i Ollerup og Snoghøj: Gymnastikhøjskoler. Bevægelsens sidste Skud her i Landet er Andelshøjskolen ved Middelfart.



Thomas Bredsdorff.

Uden for Danmark slog Højskolerne først Rod i de nordiske Lande, men senere har ogsaa Lande som England, U. S. A., Tyskland, Polen, Schweiz og Japan oprettet Højskoler.

I Danmark har Folkehøjskolerne gennem Aarene været en Kulturfaktor, hvis Betydning nu er almindelige anerkendt. De har øvet en værdifuld Opdragergerning blandt Ungdommen og har, som Grundtvigs oprindelige Tanke var, bidraget til at dygtiggøre mange af de Mænd og Kvinder, der har været førende i vort offentlige Liv siden Folkestyrets Indførelse. De har ikke blot hjulpet Eleverne til enkeltvis at leve et rigere Liv, men har været med til at skabe

det Samfundssind, den Fællesaand og den Fremdrift, som har betinget mangt og meget i vort Folks praktiske og økonomiske Liv.

Gennem sin Indflydelse paa Folkets aandelige Indstilling og praktiske Dygtighed er Folkehøjskolen i Ordets dybeste Forstand blevet en Skole for Livet«.

*

Elevbesøget paa Højskolerne har været stadig voksende fra 1844 til nu. Ved Højskolebevægelsens 50 Aars Jubilæum i 1894 havde Skolerne været besøgt af ialt 110,000 Elever, 75,000 Karle og 35,000 Piger. I 1917 havde der ialt paa Folkehøjskolerne og Landbrugsskolerne været 273,000 Elever.

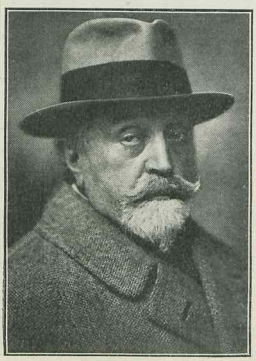

Alfred Poulsen.

I Tiaaret 1904—14 var det aarlige Elevbesøg paa Højskoler og Landbrugsskoler gennemsnitlig 7,902 pr. Aar, i Tiaaret 1914—24: 8,571. Siden 1925 har det aarlige Besøg ligget omkring 9,500 Elever, svarende til ca. 33 pCt. af en Aargang unge paa Landet.

Fra 1911 har Højskolernes aarlige Elevtal ligget nogelunde fast omkring 7000, og den Stigning, som de samlede Tal udviser, er væsentligst kommet Landbrugsskolernes til Gode, idet deres aarlige Elevtal er steget fra ca. 1500 i 1911 til ca. 3000 i 1931.

Gennem Aarene har langt det overvejende Antal af Højskolernes Elever været fra Landdistrikterne og særlig fra Gaardmandsstanden. I de senere Aar, især efter at Arbejdsløshedslovgivningen tillader arbejdsløse unge Mænd at anvende deres Understøttelse til Højskoleophold, er Tilgangen fra Købstæderne steget en Del og udgør nu ca. 10 pCt. af det samlede aarlige Besøg. Siden 1925 har ca. 50 pCt. af Højskolernes Elever været Kvinder, mens Procenten for Landbrugsskolernes Vedkommende ligger omkring 30.

Trods de senere Aars urolige Forhold har der ikke været nogen mærkbar Nedgang i det samlede aarlige Elevtal ved Høj- og Landbrugsskoler, bortset fra Aarene under Verdenskrigen, da Tallet dalede noget paa Grund af Indkaldelser til Sikringsstyrken. Men den jævne Stigning i Elevbesøget har dog langt fra holdt Trit med den almindelige Befolkningstilvækst, og de urolige Forhold har i højeste Grad ændret Besøget ved de enkelte Skoler, saaledes at adskillige Skoler, som i en Aarrække var store, nu er blevet smaa, mens andre Skoler, f. Eks. Gymnastikhøjskolerne og et Par af de sønderjydske Skoler nu har et stort Elevtal.

Denne Omskiftelighed i Skolernes Tiltrækningskraft beror dels paa økonomiske Forhold og dels paa ændrede Samfærdselsforhold, men vel først og fremmest paa ændrede Personforhold ved Skolerne og skiftende Interesser hos Ungdommen.

I Aarene efter Verdenskrigen har mange dygtige og veltjente Højskolemænd af 2. og 3. Generation trukket sig tilbage fra Ledelsen af Skolerne, og paa de

fleste Højskoler og Landbrugsskoler er der for Tiden forholdsvis unge Forstandere.

Højskolernes Størrelse angives i Regelen efter Antallet af »Aarselever« (= 1 Elev i 12 Mdr. Der skal f. Eks. 4 af Sommerskolens 3 Maaneders Elever til at udgøre én Aarselev). Af de 60 Højskoler havde i 1931 25 et Aarselevantal under 20 og kun 3 Skoler et Aarselevantal over 100.

*

Ved de 60 Højskoler virkede i Aaret 1930/31 60 Forstandere, 193 faste Lærere og 167 Timelærere, ialt 420, samt 179 Lærerinder. Af Lærerne havde ca. en Trediedel akademisk Uddannelse, 92 Seminarieuddannelse, 72 fri Uddannelse, og 59 havde Landbrugseksamen. Af Lærerinderne var 14 pCt. Akademikere, 22 pCt. seminarieuddannede og Resten havde Uddannelse fra Højskoler. 241 Lærere og Lærerinder underviste baade Vinter og Sommer, Resten kun om Vinteren eller kun om Sommeren.

Ved de 22 Landbrugsskoler var der i 1930/31 23 Forstandere, 80 faste Lærere og 81 Timelærere samt 48 Lærerinder. 30 pCt. af Lærerne var Landbrugskonsulenter, 15 pCt. Landbrugere, mens 29 pCt. af Lærerinderne tillige havde anden Lærervirksomhed. Ca. to Trediedele af Lærerne ved Landbrugsskolerne var uddannede fra Landbrugshøjskolen.

Som de danske Højskoler i de fleste Tilfælde oprettedes ved private Midler, ejes de oftest af Forstanderen eller en Kreds af interesserede. Kun i et Par Tilfælde, som Askov og Grundtvigs Højskole, er de selvejende Institutioner. Da det private Ejendomsforhold ofte har voldt Vanskeligheder og skabt økonomisk Usikkerhed ved Salg eller Overdragelse af en Skole, har der i de senere Aar vist sig en stærk Tilbøjelighed til at gøre Skolerne til Selskabers eller Foreningers Ejendom eller til selvejende Institutioner.

Mens der i 1905 var 55 Skoler, som ejedes af Forstanderen, og 16, som ejedes af Selskaber, bestaaende oftest af Egnens Befolkning eller gamle Elever, var der i 1931 af 59 Højskoler 31, som ejedes af Forstanderen, og 28, som ejedes af Selskabet eller var selvejende. Af 22 Landbrugsskoler ejedes 9 af Forstanderen og 13 af Selskaber.

*

Højskolerne og Landbrugsskolerne fik i 1851, efter Forslag i Folketinget af Gaardejer Bertel Nørgaard fra Krejbjerg i Salling, for første Gang et Tilskud fra Staten paa ialt 4000 Kr. for 1851—53, og de har stadig senere bevaret Statens Støtte. I Perioden 1867—69 androg Bevillingen 28,000 Kr. I Provisorieaarene nægtede Regeringen undertiden at yde Statstilskud til enkelte Højskoler, hvis Ledere fandtes at være for ivrige Venstremænd, men i det store og hele har Bevillingen været stigende med Skolernes Antal. I 1892 var Statstilskuddet 120,000 Kr. Nu uddeles Statens Tilskud til Højskoler og Landbrugsskoler i Henhold til Lov af 29. April 1913 og ydes dels direkte til Skolerne, og dels som Understøttelse til trængende Elever.

For at en Skole kan modtage Tilskud fra Staten, skal den være »anerkendt«. Dertil kræves, at Skolen har været i Virksomhed i mindst 2 Aar med et Elevtal, svarende til gennemsnitlig 20 Elever paa hvert af de 2 Aars 4 Hold (d. e. 12

Aarselever). Dersom en Skole i 3 paa hinanden følgende Aar har mindre end 8 Aarselever, kan den miste Anerkendelsen.

Paa Grundlag af en aarlig Indberetning til »Statens Tilsyn med Folkehøjskoler og Landbrugsskoler«, beregnes Tilskuddet til den enkelte Skole. Der ydes et fast Grundbeløb paa 500 Kr., derefter 50 pCt. af Lærerlønnen, 20 pCt. af Forstanderens Løn som Lærer, 35 pCt. af Udgiften til Undervisningsmidler, samt 6 pCt. af Skolebygningernes Assurancesum. Askov Højskole faar et aarligt Tilskud af 30,000 Kr. En Højskole paa ca. 150 Elever faar et Tilskud paa ca. 10—11,000 Kr. I Aaret 1930/31 var Tilskuddet fra Staten til Høj- og Landbrugsskoler 613,798 Kr.

Adskillige Skoler modtager desuden mindre Tilskud fra Amt, Kommune eller andre Institutioner.

Statens Tilskud til Eleverne uddeles gennem Amtsskoleraadene og kaldes derfor populært »Amtsunderstøttelse«. Det samlede Beløb fastsættes til $^1/_4$ af samtlige Skolepenge ved alle Skolerne, og den enkelte Elev faar som Regel ca. Halvdelen af, hvad et Højskoleophold koster. For Tiden er Betalingen paa Højskolerne 65 Kr. pr. Md. om Vinteren og 60 Kr. pr. Md. om Sommeren, og Understøttelsen er gerne 25—30—40 Kr. pr. Md. til hver Elev. I 1930/31 modtog 36 pCt. af samtlige Elever Amtsunderstøttelse, og Bevillingen for samme Aar var ialt ca. 500,000 Kr.

*

Det har været af umaadelig stor Betydning for Højskolerne, at de gennem Aarene har kunnet modtage Statens Støtte og dog bevare fuld Frihed til at forme Undervisningen helt efter eget Ønske. Statens Tilsynsmand, for Tiden Dr. phil. *L. Moltesen,* fører væsentlig kun Tilsyn med Skolens mere ydre Forhold og med, at der ydes en forsvarlig og tilstrækkelig omfattende Undervisning af dertil egnede Lærerkræfter. Men iøvrigt faar hver Skole sit Præg af Lærernes Personligheder og er derfor ret forskellige baade i Valg af Undervisningsstof og i Belysningen deraf. Men trods alle Forskelle i Livssyn og Arbejdsmaade har alle Højskoler gennem Aarene været præget af Fællesskabet i Oprindelse, Indretning og Kaar og af Arven fra Grundtvig, Kold og Højskolebevægelsens første betydelige Foregangsmænd.

I sin Vækstperiode maatte Højskolen ofte kæmpe med Modstand og Miskendelse udefra. Men dette gav Styrke og Sammenhold indadtil, hvilket maaske er noget afsvækket nu, da Højskolen nyder almindelig Anerkendelse fra alle Sider. Baade Højskolens Idé og Arbejdsmaade har alle Dage været udsat for Kritik udefra og for en stadig Drøftelse blandt Højskolens egne Folk. Diskussionen har særlig drejet sig om det kristeliges Plads i Forhold til den folkelige, menneskelige Oplysning, om Naturvidenskabens og de sociale Spørgsmaals Stilling i Forhold til den historisk-poetiske Oplysning, om Foredragenes Plads i Forhold til Elevernes Selvarbejde, om Vækkelsens Betydning i Forhold til Kundskabsmeddelelsen o. s. v. De forskellige Højskolemænds Betoning snart af det ene, snart af det andet af disse Omraader, har været med til at give hver Skole sit Særpræg og Bevægelsen Spændvidde og Nuancering.

De senere Aars store økonomiske og aandelige Omvæltninger har Gang paa Gang fremkaldt Krav om Højskolens »Fornyelse« og tillige Kritik af, at den ikke

holdt fast ved sit oprindelige Formaal, at være en Vækkelsesskole, men strakte sig for vidt i Retning af Kundskabsmeddelelse og Fagundervisning.

Som den »Skole for Livet«, Højskolen gerne skulde være, har den ikke kunnet undlade til en vis Grad at tage Hensyn til »Tidens Krav«, som de fremgik af de i høj Grad ændrede Vilkaar for Folkeoplysning, som det 20. Aarhundrede frembyder i Forhold til Slutningen af det 19. Aarhundrede.

Forskydninger i Samfundslagene, Ændringen af det politiske Tyngdepunkt, de svingende Konjunkturer og ikke mindst Omvurderingen af næsten alle aandelige Værdier, har skabt nye Problemer for Højskolearbejdet. Nye Oplysningsfaktorer som Film, Radio, Presse og Biblioteker, har i høj Grad ændret Oplysningens Kaar. Verdenskrigen og den stærke tekniske og materielle Betoning af Livsvilkaarene, Arbejdsløshed og Kriser har givet Ungdommen en helt anden Indstilling end i Aarene før Verdenskrigen, har stillet nye Krav til Højskolens Arbejdere og krævet en Tilpasning efter Nutidens Forhold. I det ydre har dette vist sig gennem Forbedringer af Skolens Bygninger og Indretning. I Undervisningen har det vist sig i, at Foredraget de fleste Steder knapt indtager saa stor en Plads i Undervisningen som tidligere, mens der nu lægges mere Vægt paa Samtaletimer, Studiekredse og Selvarbejde af Eleverne. Ligeledes er de historiske Fag nogle Steder indskrænket noget til Fordel for mere aktuelle Fag som Samfundslære og Erhvervsgeografi, og adskillige Skoler lægger nu megen Vægt paa de saakaldte sociale Fag.

I de senere Aar har mange Skoler været tvunget, dels af Elevernes Krav og dels af økonomiske Grunde, til at knytte Undervisning i Landbrug, Havebrug, Husholdning o. s. v. til den almindelige Højskoleundervisning, mens andre Skoler har mere almene Afdelinger for Gymnastik, Musik, Vævning o. s. v.

Men selv om der er foregaaet visse nødvendige Ændringer i Højskolernes ydre Indretning, Arbejdsmaade og Arbejdsstof, og selv om der kan være en Fare for en for stærk Imødekommen af Elevernes Trang til »nyttige« Kundskaber og en Tilbøjelighed til at afgrænse Skolens Arbejdsomraade efter Elevernes samfundsmæssige Stilling som Haandværkere, Arbejdere, Andelsfolk o. s. v., har Højskolerne som Helhed fastholdt det oprindelige Maal og Arbejdsgrundlag. Nu som før ønsker Højskolen at samle Elever fra alle Kredse af Folket, ikke for at give dem en faglig Uddannelse, men for at hjælpe dem til personlig Udvikling og menneskelig Vækst. Uanset de enkelte Skolers Særpræg i religiøs eller politisk Henseende, og uanset deres mere eller mindre faglige Indstilling vil de sikkert alle kunne underskrive Grundtvigs Ord om, at dette, »at *vække, nære og oplyse* det Menneskeliv, som forefindes hos Eleverne, det er den danske Højskoles eneste Øjemed«.

Den historisk betonede, menneskelig-folkelige Oplysning, baaret af Respekten for Aandslivets Virkelighed, er stadig den danske Højskoles bærende Grundtanke.

EFTERSKOLEUNDERVISNING.

Af Professor N. A. LARSEN.

TANKEN om, at de unge ogsaa udover Barnealderen, skal nyde Undervisning, gør sig gældende i hele Folkeskolens Historie siden Reformationen. Degnens Undervisning og Overhøringen i Kirken, hvorom der blev givet mange Paabud, gjaldt ogsaa den voksne Ungdom. I Instruksen for Rytterskolerne 1721 hedder det, at Skolemesteren een eller to Gange om Ugen skal gennemgaa Børnelærdom med de unge, og hvis nogen af dem ønsker at blive mere underviste i at regne og skrive, maa han ikke nægte dem det. I Instruksen for Degn og Skolemester af 23. Januar 1739 bestemmes, at »*Alle unge Folk i Sognet, som behøve eller have Lyst til at befæstes i det, de forhen have lært, skal Degnen eller Skolemesteren hver Onsdag og Søndag Eftermiddag informere der, hvor Skolen holdes*«. Og selve Forordningen § 37 udtaler, at »*de unge skal, saa længe de er ugifte, og Præsten eragter det fornødent, møde ved de offentlige Catechisationer i Kirken*«. Endvidere hedder det i Anordn. af 1814: »*For den konfirmerede Ungdom, der ønsker vedblivende at søge Skolen for der at øve sig videre i Skrivning og Regning eller tage Del i anden nyttig Undervisning, skal der holdes Vinterskole to Gange om Ugen, en ugentlig Time til Mandspersonerne om Aftenen og en Time til Pigerne om Dagen, alt efter Skolekommissionens nærmere Bestemmelse*«. Ved Cirkulære af 28. Maj 1846 indskærper Cancelliet Skoledirektionerne at virke for denne Undervisning og henstiller, om Virksomheden ved Aftenskoleundervisning, der ganske vist er en Del af Lærernes Embedspligt, maatte kunne opmuntres ved, at der gives dem en vis Godtgørelse derfor. I Loven af 8. Marts 1856 § 5 d omtales Aftenskoleundervisning som et af de Formaal, hvortil Skoleraadet kan yde Bidrag af Skolefonden. Disse Bestemmelser gjaldt By og Land, men senere gøres der Forskel.

Aftenskolerne paa Landet. Da der første Gang paa Finansloven 1894—95 var opført en Bevilling til Aftenskolerne, var det kun til dem paa Landet. Understøttelsen fordeltes af Skoleraadene efter Antal af Skoler, Elever og Timer og muligt særlige Forhold. Det oplystes, at der var c. 500 Aftenskoler.

Efter gentagne Forhøjelser af Bevillingen viste det sig dog, at den gennemsnitlige Lærerløn pr. Time kun var c. 60 Øre. Statens Tilskud blev da i 1921 forhøjet til 60,000 Kr., hvorefter der ved Cirkulære af 20. September 1922 for første Gang blev givet nærmere Regler for denne Undervisning.

Hidtil havde Læreren ikke forud vidst, hvad han vilde faa for sit Arbejde.

Efter de ny Regler skulde Staten yde 1 Kr. 25 Øre, Skolefonden det samme og Kommunen 50 Øre pr. Time foruden Lokale. Undervisningsplanen skulde godkendes af Skoledirektionen; der skulde undervises mindst 48 Timer med mindst 10 Elever i Gennemsnit og i 2 af de 3 Fag, Dansk, Regning og Skrivning.

Aftenskolerne i Byerne. Statstilskud blev første Gang ydet paa Finansloven 1905—06 efter Anmodning fra Bestyrelsen for Aftenskolerne i Fredericia og Aarhus. Beløbet var kun 500 Kr.; men steg hurtigt og var i 1921 forhøjet til 15,000 Kr. Disse Skoler stod i direkte Forhold til Ministeriet, som skønsmæssig fordelte Tilbudet; fra 1925 skete det dog efter samme Regel som for Landet. Til Undervisningen blev nu ogsaa stillet visse Fordringer, navnlig med Hensyn til Fagene, Dansk, Regning og Skrivning.



K. M. Klausen.

Fælles Regler for Aftenskolerne i Byerne og paa Landet. Ministeriet rettede en Henvendelse til Skoleraadene om, at disse skulde give samme Tilskud til Aftenskoler i Byer, som blev givet til Aftenskoler paa Landet. Ministeriet vilde da lade Uddeling af Tilskud gaa over til Skoleraadene ogsaa for Byernes Vedkommende. Tillige ønskede Ministeriet at tage Hensyn til et Andragende fra Dansk Aftenskoleforening om, at det ogsaa paa Landet skulde være tilladt, at den enkelte Elev ikke deltog i alle Aftenskolens Fag, men valgte de, som havde hans Interesse. Skoleraadene, med Undtagelse af Aalborg Amt, gik ind herpaa, og ved Cirkulære af 27. November 1926 blev der givet fælles Regler for de to Slags Aftenskoler. Det krævedes, at mindst et af Fagene Dansk og Regning er optaget paa Undervisningsplanen, og at mindst $^1/_3$ af Tiden af alle Skolens Elever er anvendt paa et af disse Fag. Iøvrigt var der Frihed.

De kommunale Efterskoler. Denne Skoleform skyldes afdøde Folketingsmand *K. M. Klausens* Initiativ, idet det var ham, der vakte Interesse for den i Befolkningen og gav Stødet til, at der paa Finansloven 1914—15 blev optaget en anslaaet Bevilling til Etablering og Drift af kommunale Efterskoler. Det blev i disse Aar ofte drøftet, om man skulde have en obligatorisk eller blive ved en frivillig Efterskole. Det sidste blev Tilfældet. Det særlige ved denne Skole var, at den skulde være Dagskole, og Undervisningen skulde sluttes senest Kl. 7. Statens Tilskud udgjorde først 50 pCt., men fra 1917 forhøjedes det til 75 pCt. I 1921 vedtoges det ved en Finanslovsanmærkning, at disse Skolers Undervisning kunde udstrækkes til Kl. 9. Derved formindskedes i høj Grad Forskellen mellem Aftenskole og Efterskole, og der blev ved Nedsættelse af en Kommission gjort Skridt til at sammenarbejde de to Skoleformer til en. Med Hensyn til deres Elevtal kan anføres, at i Vinteren 1926—27 var der i Aftenskoler 17,000 og i Efterskoler 11,000 Elever.

Resultatet af Kommissionens Forslag var Lov af 19. Marts 1930 »om Tilskud fra Staten og Skolefondene til Ungdomsskoler og Aftenskoler«. Som Betingelser

for Tilskud kan nævnes, at Undervisningen er vederlagsfri og er under Skolekommissionens Tilsyn, at Undervisningsplanen er godkendt af Skoledirektionen, og at der er stillet Lokale med Lys og Varme og Rengøring til Raadighed, samt at der af Kommunen eller fra anden Side ydes et Tilskud af mindst 50 Øre pr. Time. Der nævnes en lang Række Fag, hvoriblandt der kan vælges. Undervisningen skal være besøgt af mindst 10 Elever i Gennemsnit pr. Time og omfatte mindst 40 Timer à 50 Minutter. For Undervisning ved tilrejsende Lærere eller i kvindelig Husgerning og Sløjd forhøjes det ordinære Tilskud, som er 2 Kr. 40 Øre pr. Time, og som udredes af Stat og Skolefond.

De private Efterskoler eller Fortsættelsesskoler. Medens Omfanget af den Undervisning, der meddeles i de foran nævnte Skoler, ikke er større end, at Eleverne normalt samtidig er i Plads, optager disse Efterskolers Undervisning dem helt. Antallet af Skolerne har i de senere Aar været lidt over 40. Mer end en Trediedel af dem er knyttet til Friskoler, nogle til Højskoler, enkelte til andre Skoleformer, og en Del virker alene som Efterskoler. Elevernes Alder er som Regel mellem 14 og 18 Aar. Enkelte af Skolerne er nærmest for Oplandet, men de fleste faar som Kostskoler Elever fra nær og fjern og virker i samme Form som Højskolerne med en Vinterskole paa 5 Maaneder og en Sommerskole paa 3, undertiden paa 4 eller 5 Maaneder.

Den første private Efterskole var Bruunsminde i Toxværd ved Næstved, 1875; Galtrup paa Mors blev oprettet 1879; i Begyndelsen af Halvfemserne var der 25 Skoler. En særlig Betydning havde indtil Genforeningen de 5 Grænseskoler Hejls (som nu er nedlagt), Skibelund, Holsted, Bramminge og V. Vedsted, der var særlig godt besøgte, og hvis Elever for største Delen var fra Sønderjylland.

Statsunderstøttelse ydedes Skolerne første Gang paa Finansloven for 1895—96 med et Beløb af 1500 Kr., som i Aarenes Løb indtil 1924 steg til ca. 120,000 Kr. Ved Anmærkninger paa Finansloven blev der stillet visse Krav som Betingelse for at opnaa Understøttelse: at Skolen har været i Virksomhed mindst 1 Aar, at den har mindst 10 Elever over det fyldte 14 Aar, mindst 5 Maaneders Vinterkursus og mindst 30 ugentlige Timer, at den faar Understøttelse af Amt eller Kommune og ikke forbereder til nogen Examen. Skolernes Benævnelse blev »private Fortsættelsesskoler«. I 1932 var det samlede Elevtal c. 1600.

I 1928 nedsatte Ministeriet et Udvalg med det Formaal at fremkomme med Forslag til Regler for Statstilskud til disse Skoler. Resultatet heraf blev Lov af 19. Marts 1930 »om Statstilskud til private Fortsættelsesskoler«, hvorved Tilskudet bliver mere fæstnet, end hvis det blot staar paa Finansloven. De Betingelser, Loven stiller for Statstilskud, er de samme som ovenfor nævnet, dog tilføjes, at mindst $^3/_4$ af Skolens Elever skal være mellem 14 og 18 Aar, hvorved der sker en Afgrænsning paa den ene Side til Børneskolen og paa den anden til Højskolen. Som Betingelse nævnes ogsaa, at Skolerne underkaster sig et af Undervisningsministeren nærmere fastsat Tilsyn; dette øves for Tiden af Ministeriets Konsulent i Sager vedrørende Folkeskolen.

Statsunderstøttelsen er 100 Kr. for hver fulde Maaned, Skolen i det forløbne Aar har været i Virksomhed, og 7 Kr. pr. Maaned for hver Elev ude over den undervisningspligtige Alder. Desuden ydes der Understøttelse til Elever.

AFTENSKOLEN I KØBENHAVN.

Af Viceskoledirektør H. A. Svane.

Siden Efteraaret 1897 har Københavns Skolevæsen givet Undervisning for den Ungdom, der er ude over den skolepligtige Alder, idet *Københavns Kommunes Fortsættelseskursus og frivillige Ungdomsskole* staar aaben for enhver i Staden boende Mand eller Kvinde i Alderen 14—25 Aar uden Hensyn til, om den paagældende har gaaet i en Kommuneskole eller i en anden Skole. Ingen af Stadens unge er pligtige til at søge disse Kursus.

Undervisningen gives uden Vederlag fra Eleverne; Læse-, Lærebøger og Skrivematerialier ydes ligeledes gratis. Eleverne skal for Adgang til Kursus en hel Vinter kun betale Indskrivningspenge 5 Kr.; denne Betaling bortfalder paa saadanne Hold (Klasser), hvor der bruges Træ eller Frø og Planter, som Eleverne selv maa betale.

Efter at Kursus har vundet meget stor Tilslutning, har det været muligt og vist sig formaalstjenligt at optage mange Fag og at ordne Kursus forskelligt i Henseende til Undervisningstiden og til Stoffets Omfang og Vanskelighed, saa at den enkelte Elevs særlige Ønsker har kunnet imødekommes i stor Udstrækning.

Undervisningen foregaar for Størstedelen i Halvaaret Oktober—Marts; Kursus i Havebrug maa dog naturligvis henlægges til April—September, og en for de unge, der har taget Realeksamen fra en kommunal Skole, indrettet Uddannelse i Stenografi og Maskinskrivning foregaar i Løbet af tre Maaneder fra midt i August, fordi dette Tidsrum lige efter Eksamen for de fleste unge betyder en Ventetid uden anden Beskæftigelse.

Fortsættelseskursus er i det væsentlige en *Aftenskole,* i hvilken der undervises Kl. $7^1/_2$—$9^1/_2$ eller Kl. 7—10. En mindre Del af Holdene møder dog nogle Timer om Eftermiddagen.

De fleste Hold læser to Aftener om Ugen, to eller tre Timer ad Gangen; Stenografihold og Begynderhold i Sprog møder tre Gange og Gymnastikholdene een Gang.

Elever, der har indmeldt sig til samme Fag, samles under Hensyn til deres Forudsætninger i Hold, der ordentligvis omfatter 24 Elever; Gymnastikholdene

Undertegnede indmelder sig herved paa Hold Nr. . . . .

Aftenhold Kl. 7½—9½		Skole:												
Fag:	Ugedage:	Absgade	Brønshøj	Baadmandsgade	Frankrigsgade	Hillerødgade	Latinskstraede (Ogsaa Realer) Kun Kvinder)	Nyboder	Ny Carlsbergvej	Stevnsgade	Sundbyvester	V. Voldgade	Vibenshus	Ø. Farimagsg.
Engelsk for Begyndere	Mandag—Onsdag	. . .	1	2	3	4	5	6	7	. . .	8	. . .	9	10
» » »	Tirsdag—Torsdag	. . .	11	12	13	. . .	14	15	16	. . .	. . .	. . .	17	18
Engelsk for viderekomne:														
2. Aars Hold	Mandag—Onsdag	19	20	21	22	23	24	25	26	27	28	. . .	29	30
»	Tirsdag—Torsdag	. . .	31	32	33	. . .	34	. . .	35	36	. . .	. . .	37	38
3. Aars Hold	Mandag—Onsdag	. . .	. . .	39	. . .	. . .	40	. . .	41	42	43	. . .	. . .	44
»	Tirsdag—Torsdag	45	. . .	46	. . .	. . .	47	. . .	48	. . .	. . .	. . .	. . .	49
4. Aars Hold	Mandag—Onsdag	. . .	. . .	50	51	. . .	. . .	. . .	52	53	. . .	. . .	. . .	54
»	Tirsdag—Torsdag	. . .	. . .	. . .	. . .	. . .	55	. . .	56	57	. . .	. . .	. . .	. . .
5. Aars Hold	Mandag—Onsdag	. . .	. . .	58	. . .	59	60	61	. . .	. . .	62	. . .	. . .	63
»	Tirsdag—Torsdag	. . .	. . .	64	65	. . .	66	. . .	67	. . .	. . .	. . .	68	69
6. Aars Hold	Mandag—Onsdag	. . .	. . .	. . .	. . .	70	71	72	73	74	75	. . .	. . .	76
»	Tirsdag—Torsdag	. . .	. . .	. . .	. . .	. . .	77	. . .	78	79	. . .	. . .	. . .	80
Tysk for Begyndere	Mandag—Onsdag—Fredag	. . .	81	. . .	82	83	84	85	86	87	88	. . .	89	90
» » »	Tirsdag—Torsdag—Lørdag	. . .	91	. . .	92	. . .	93	. . .	94	95	. . .	. . .	96	97
Tysk for viderekomne:														
2. Aars Hold	Mandag—Onsdag	98	99	. . .	100	101	102	103	104	105	106	. . .	107	108
»	Tirsdag—Torsdag	. . .	109	. . .	. . .	. . .	. . .	110	111	112	. . .	. . .	. . .	113
3. Aars Hold	Mandag—Onsdag	114	115	. . .	116	117	118	119	120	121	122	. . .	123	124
»	Tirsdag—Torsdag	. . .	125	. . .	126	. . .	127	128	129	130	. . .	. . .	. . .	131
4. Aars Hold	Mandag—Onsdag	132	133	. . .	. . .	. . .	. . .	. . .	. . .	134	135	. . .	. . .	136
»	Tirsdag—Torsdag	. . .	. . .	. . .	. . .	. . .	. . .	. . .	. . .	137	. . .	. . .	. . .	138
5. Aars Hold	Mandag—Onsdag	. . .	139	. . .	. . .	. . .	. . .	. . .	140	141	. . .	. . .	. . .	142
»	Tirsdag—Torsdag	. . .	. . .	. . .	. . .	. . .	. . .	. . .	. . .	143	. . .	. . .	. . .	144
6. Aars Hold	Mandag—Onsdag	. . .	. . .	. . .	. . .	. . .	145	. . .	146	147	. . .	. . .	. . .	148
»	Tirsdag—Torsdag	. . .	. . .	. . .	. . .	. . .	. . .	. . .	. . .	149	. . .	. . .	. . .	. . .
Fransk for Begyndere	Mandag—Onsdag—Fredag	. . .	150	. . .	. . .	. . .	151	. . .	. . .	152	. . .	. . .	. . .	. . .
Fransk for viderekomne:														
2. Aars Hold	Mandag—Onsdag	. . .	. . .	. . .	. . .	. . .	153	. . .	. . .	154	. . .	. . .	. . .	. . .
»	Tirsdag—Torsdag	. . .	. . .	. . .	. . .	. . .	155	. . .	. . .	. . .	. . .	. . .	. . .	. . .
3. Aars Hold	Mandag—Onsdag	. . .	. . .	. . .	. . .	. . .	156	157	. . .	. . .	. . .	. . .	. . .	. . .
»	Tirsdag—Torsdag	. . .	. . .	. . .	. . .	. . .	158	. . .	. . .	. . .	. . .	. . .	. . .	. . .
4. Aars Hold	Mandag—Onsdag	. . .	. . .	. . .	. . .	. . .	159	. . .	. . .	. . .	. . .	. . .	. . .	. . .
5. Aars Hold	Mandag—Onsdag	. . .	. . .	. . .	. . .	. . .	160	. . .	. . .	. . .	. . .	. . .	. . .	. . .
Bogføring for Begyndere	Mandag—Onsdag	. . .	161	. . .	162	. . .	. . .	163	164	165	166	. . .	167	168
» » »	Tirsdag—Torsdag	. . .	169	. . .	170	. . .	171	172	173	174	. . .	. . .	. . .	175
Bogføring for viderekomne	Mandag—Onsdag	. . .	. . .	. . .	. . .	. . .	176	. . .	177	178	. . .	. . .	. . .	. . .
» » »	Tirsdag—Torsdag	. . .	. . .	. . .	. . .	. . .	179	. . .	. . .	180	. . .	. . .	. . .	. . .
Maskinskrivning (begynder først fra d. 15. Novbr.)	Mandag—Onsdag	. . .	181	. . .	182	. . .	. . .	183	184	185	. . .	. . .	. . .	. . .
»	Tirsdag—Torsdag	. . .	186	. . .	187	. . .	. . .	188	189	190	. . .	. . .	. . .	. . .
Afd. i Brønshøj og paa Nyboder Skole begynd. dog 1. Okt.														
Stenografi for Begyndere:														
Gabelsbergers System	Mand.—Onsd.—Fred.	. . .	191	. . .	192	. . .	193	194	195	196	. . .	. . .	197	198
» »	Tirsd.—Tors.—Lørd.	. . .	. . .	199	200	. . .	. . .	. . .	201	202	. . .	. . .	. . .	. . .
Worms' System	Mand.—Onsd.—Fred.	. . .	. . .	. . .	. . .	. . .	204	. . .	. . .	. . .	205	. . .	. . .	. . .
» »	Tirsd.—Torsd.—Lørd.	. . .	. . .	. . .	. . .	. . .	. . .	. . .	. . .	. . .	. . .	. . .	. . .	. . .
Stenografi for viderekomne:														
Gabelbergers System	Mandag—Onsdag	. . .	. . .	207	208	. . .	. . .	. . .	209	210	. . .	. . .	211	. . .
» »	Tirsdag—Torsdag	. . .	. . .	. . .	. . .	. . .	212	. . .	213	214	. . .	. . .	. . .	. . .
Worms' System	Tirsdag—Torsdag	. . .	. . .	. . .	. . .	. . .	215	. . .	. . .	. . .	. . .	. . .	. . .	. . .

er dog paa 30—36, og Hold med et Haandens Arbejde som eneste eller som væsentligste Fag maa højst være paa ca. 20 Elever af Hensyn til det særlige Inventar og Materiel.

Undervisningen foregaar i Kommuneskoler, af hvilke 15 har en hel Afdeling, idet der er anbragt saa mange Hold paa disse Skoler, som Størrelsen af deres Skoleborde og Beskaffenheden af Inventaret i deres Fagklasser tillader det. Den daglige Ledelse af en Skoleafdeling udøves disciplinært og pædagogisk af en »tilsynsførende Lærer«, der ikke selv underviser.

Da hver enkelt Skoleafdeling kun raader over et begrænset og langt fra tilstrækkeligt Antal Fagklasser for Sløjd, Husgerning, Kjolesyning og Gymnastik, maa man anbringe mange Hold med disse Fag, et eller flere paa hvert Sted, paa Skoler, hvor der iøvrigt ikke findes nogen Skoleafdeling. For Tiden benyttes 29 Kommuneskoler paa den Maade.

Kursus hviler fuldstændig paa Frivillighed. De unge Mænd og Kvinder og deres Hjem bestemmer selv, om de vil søge Kursus; de vælger selv Fag, Skole og Undervisningstid. Til Oplysning aftrykkes Indmeldelsesblanketten til den ene Skoleafdeling.

Overledelsen af Fortsættelseskursus udøves af en Vice-Skoledirektør og af tre Skoleinspektører, der ikke tillige er Ledere af nogen Kommuneskole. Den ene Skoleinspektør forestaar alle Hold med Husgerning, den anden Afdelingen for fremmede Sprog og for de i Forretningslivet anvendelige praktiske Fag, og den tredie Afdelingen for Dansk og Regning samt for Centralfag, i hvilke en Færdighed som Sløjd, Havebrug eller Gymnastik danner Hovedfaget, hvorom og hvortil et eller to Bifag er knyttet.

Af Hensyn til Kursus Omfang — godt 600 Klasser — den daglige Undervisnings Kortvarighed og Fagenes Mangfoldighed og nogles Særegenhed bistaas Ledelsen af faglige Tilsynsmænd i nogle Særfag.

Oprindelig var Københavns Fortsættelseskursus og Ungdomsskole ordnet saaledes, at flere Fag hørte sammen i en Fagkreds. Eleven kunde selv vælge sig en af Fagkredsene, men var pligtig at følge alle Fag inden for denne i mindst tre Aftener om Ugen. Medens denne Ordning i det væsentlige er opretholdt i Centralfag-Gruppen, er Skolevæsenet iøvrigt, belært af Erfaringen, gaaet over til Kursusordning, saa vidt muligt med kun to Læseaftener, enten Mandag — Onsdag eller Tirsdag — Torsdag. Eleven kan indmelde sig til et Fag uden at være nødsaget til samtidig eller senere at gennemgaa bestemte andre Fag. Ved at indmelde sig flere Vintre til det samme Fag kommer vedkommende i Klasser, der fortsætter forrige Aars Pensum.

Undervisningsstoffet er ret nøje bestemt, for saa vidt som der foreligger en Bogfortegnelse med Angivelse af Minimalpensa for de forskellige Undervisningstrin inden for et Fag. Ved Aarets Slutning undersøges Elevernes Standpunkt, for at man kan have et Udgangspunkt for hver enkelts Anbringelse i et kommende Aar, hvis han indmelder sig paa ny i Faget, og for i visse Fag at konstatere den opnaaede Færdighed.

Til Kursus er efterhaanden knyttet Undervisning i Skolens Hovedfag samt ofte i et Sprog i en Række Skoler, der iøvrigt ledes som Fagskoler og økonomiseres af det paagældende Erhverv. I flere Tilfælde foregaar Undervisningen i Fagskolens Lokaler af Hensyn til, at Lærlingeholdenes Skema paa samme Dag kan skifte mellem Arbejde i Værkstedet og Timer i Kursusfagene.

Som Nydannelse skal nævnes, at Kursus har overtaget Undervisningen i Dansk og Regning ved en Del af den tekniske Skole, der selv kun underviser i Tegning.

Og just i indeværende Aar har Kursus aabnet sin Del — Fagene Tysk, Engelsk, Stenografi og Maskinskrivning — af en Skole, som Magistraten har oprettet til faglig Uddannelse af unge Mennesker, der paa Grundlag af Realeksamen eller en højere Eksamen har opnaaet en foreløbig Ansættelse paa et Magistratskontor. Den faste Ansættelse vil herefter være betinget bl. a. af det Udbytte, den paagældende har naaet ved den her omtalte Undervisning.

Fagkredsen og Omfanget af Fortsættelseskursus vil man kunne se af følgende Liste, hvor det nuværende Antal af Hold i Faget staar i Parentes:

Dansk (41)
Regning (15)
Dansk — Regning (6)
Husgerning (75)
Kjolesyning (64)
Maskinskrivning (45)
Engelsk (88)
Tysk (70)
Den tekniske Skole (10)
Fagskolen for Boghaandværk (20)
Restaurationsfagenes Skole (11)
Fransk (6)
Bogføring (17)
Stenografi (54)
Sang (4)
Sløjd som Centralfag (47)
Gymnastik som Centralfag (46)
Havebrug som Centralfag (19)
Bagerlaugets Skole (10)
Konditorskolen (6)
Magistratens Kontoristskole (4).

Fortsættelseskursus har 12.400 Elever, som er delt i 658 Klasser og undervises af ca. 600 Lærere og Lærerinder.

Ved at betragte Listen over Fagene faar man Indtryk af, at Eleverne særlig vælger de praktisk anvendelige Fag, og det bør da tilføjes, at denne Side af et Fag, hvor Anvendeligheden ikke er umiddelbart indlysende, er betonet gennem Planen for Undervisningen og de anvendte Bøger.

Samtidig gaar Bestræbelserne tillige ud paa gennem Undervisningens Form og ved særlige Foranstaltninger at holde Uddannelsen noget hævet over den blotte Faglighed. Den egentlige Sprogundervisning er saaledes paa de mere fremskredne Stadier forbunden med Foredrag over Kultur og Oplæsninger paa vedkommende Sprog.

Endvidere har Elever, der har fulgt Kursus nogle Aar, Adgang til Serier af Besøg i Samlinger af Kunst og Kunstindustri her i Staden; de inddeles i Hold, der i Løbet af to Vintre af Kunsthistorikere og Kunstkritikere bliver orienterede i Forstaaelsen af Kunstgenstande, Kunst og Kunstens Historie. Disse stærkt benyttede Besøg afsluttes med Iagttagelser af Stadens typiske Arkitektur under kyndig Vejledning.

OPDRAGELSESHJEMMENE.

Af Overinspektør O. SKJERBÆK.

VED Opdragelseshjem forstaas sædvanlig Institutioner for Fællesopdragelse af Børn og Unge, som paa Grund af deres egen Vanskelighed eller paa Grund af uheldige Forhold i det naturlige Hjem ikke kan opdrages i dette.

Opdragelseshjemmene deles i Grupper, nemlig Børnehjem for ikke vanskelige Børn i Alderen 0—14 Aar, Skolehjem for vanskelige Børn under 14—15 Aars Alderen, Ungdomshjem for vanskelige Børn over 14—15 Aars Alderen og Optagelses- og Iagttagelseshjem, hvis Opgave i første Række er at modtage Børn med kort Varsel til midlertidigt Ophold og at iagttage de modtagne Børn med Henblik paa deres senere Anbringelse. Nogle af Opdragelseshjemmene modtager udelukkende spæde Børn.

Udenfor Begrebet Opdragelseshjem falder Institutioner for Særforsorg (navnlig Hjem for blinde, døvstumme, epileptiske, aandssvage og tuberkuløse Børn), endvidere Ferie- og Rekreationshjem og alle saadanne Institutioner, som kun modtager Børnene om Dagen (Daghjem, Børnehaver, Fritidshjem o. l.), og endelig Hjem, hvis Opgave ikke fortrinsvis er at opdrage og oplære, men at værne og bevare (Fredehjem, Værnehjem). De ældste bestaaende Opdragelseshjem er *Tønder Vajsenhus*, oprettet 1731, der nu virker som et lille Børnehjem for Drenge, og *Det kgl. Opfostringshus* og *den Thorupske Stiftelse*, der oprettedes 1753 og nu virker som Børnehjem for ca. 110 Drenge fra fattige Hjem, som efter en Optagelsesprøve gennemgaar en 4aarig Skole paa Opfostringshuset. *Det kgl. Vajsenhus*, der stiftedes 1727, virker ikke mere som egentligt Opdragelseshjem, men dets Midler anvendes dels til at opretholde en Skole, fortrinsvis for forældreløse Børn, og dels til at understøtte forældreløse og faderløse Børns Anbringelse i gode Plejehjem.

Bortset fra de ovennævnte er intet dansk Opdragelseshjem ældre end 1830. I 1825 sendtes 2 unge Seminarister med offentlig Understøttelse til Schweiz for at studere den af Philip Emanuel v. Fellenberg paa Hofwyl indrettede Skole og Opdragelsesanstalt, der byggede paa det Princip, at ulykkeligt stillede Børn og Unge gennem Ophold paa Landet og Sysselsættelse ved Landbrugsarbejde skulde fjernes fra deres uheldige Omgivelser og omplantes til gode landlige Forhold. Efter afsluttet Studierejse blev de 2 Seminarister *P. A. Møller* og *P. P. Schmidt* ansat som Lærere ved et under Sorø Akademi paa Gaarden *Ca-*

thrinelyst ved Sorø i 1827 oprettet »Fellenbergske Institut«. Forsøget paa Cathrinelyst lykkedes dog ikke, og Instituttet blev lukket i 1849, men allerede i 1830 havde P. P. Schmidt overtaget den af Staten købte Ejendom *Bøgildgaard* ved Kjellerup, og Schmidt ledede dette Hjem til sin Død 1885, først uden anden Støtte end Indtægten af Ejendommens Drift og de meget beskedne Plejepenge, senere med et aarligt Tilskud af Statskassen. »Bøgildgaard« er nu et Stats-Ungdomshjem for ca. 50 Drenge.

I 1833 grundlagde Lensgreve *F. A. Holstein* paa Gaarden *Fuirendal* et Opdragelseshjem for forsømte Børn, hvis første Ledere blev Ægteparret *Anders* og *Dorthea Stephansen*. Virksomheden flyttedes i 1840, efter Grev Holsteins Død, til Gaarden »Hjortholm« i Førslev Sogn. Denne Gaard fik Navnet *Holsteins Minde*, og Virksomheden her kom til at danne Forbillede for mange danske Børnehjem. Blandt de senere Ledere maa særlig nævnes *Leopold Budde*, der var Forstander i Aarene 1879—1897 og i dette Tidsrum gennemførte en betydelig Forbedring af Forholdene, men opgav Stillingen efter en Strid med Institutionens Patron, og derefter oprettede Børnehjemmet *Himmelbjerggaarden*, der efter Buddes Død i 1902 omdannedes til en selvejende Stiftelse og nu anvendes som Skolehjem for indtil 100 Drenge. »Holsteins Minde« virker ligeledes som Skolehjem for indtil 100 Drenge, og den i 1889 udskilte Pigeafdeling, der fik sit Hjem paa *Skovgaarden*, ligeledes i Førslev Sogn, anvendes nu som Skolehjem for Piger.



Anders Stephansen.

I 1836 grundlagdes *Flakkebjerg Institut* af »Komiteen for Grundlæggelse af en Anstalt for moralsk fordærvede Personers, især den opvoksende Slægts Forbedring«, der var stiftet i København 1830. Som Forstander blev antaget *C. C. Møller*, der havde overtaget Ledelsen af Anders Stephansens Skole i Aalborg, da han drog til »Fuirendal«. Christen Møller blev Flakkebjerg Instituts Leder i 54 Aar; han anvendte navnlig det praktiske Arbejde i Mark og Have som Opdragelsesmiddel, og efterhaanden kom han ind paa at sende en Del af Eleverne ud i Tjeneste hos Omegnens Landmænd i Sommertiden. I 1867 købtes *Landerupgaard* i Nærheden af Kolding til en Slags Filial, særlig beregnet for de flinkeste Drenge. Flakkebjerg Institut er nu et Ungdomshjem for 100 Drenge, der foruden i Landbrug og Gartneri kan oplæres i forskellige Haandværk, enten i Hjemmets egne Værksteder eller hos Mestre i Omegnen; »Landerupgaard« anvendes nu som Skolehjem for indtil 80 Drenge.

I 1853 oprettedes Børnehjemmet *Børnely* i Lyngby paa Initiativ af Enkedronning Caroline Amalie og en Kreds af Borgere i Lyngby og særlig bestemt for Piger, der havde mistet deres Forældre under Koleraepidemien 1853. Fra 1863 stammer *Brede Plejehjem* (Børnehjem) og fra 1866 *Hjortebjerg Skole* paa Falster, oprettet af Gehejmeraad Classen. Blandt de senere oprettede Opdragelseshjem er der særlig Grund til at nævne den i sin Art enestaaende *Jægerspris*

Stiftelse, der skyldes Grevinde Danners storslaaede Gave. Grundlaget for Stiftelsen er den under 23. Maj 1874 stadfæstede Fundats. Man bestemte sig fra først af for Familiesystemet, d. v. s. Børnene blev delt i smaa Hjem, hver med sin Plejemoder. Der optages kun Piger, men alle Børnene optages uden Vederlag. Jægerspris var den første Institution, som aabnede et Børnehjem særlig beregnet for svagt begavede og sent udviklede, men dog ikke aandssvage Børn. Senere er der oprettet flere saadanne Børnehjem for Sinker, sædvanlig med egen Skole, hvor Undervisningen kan lægges til Rette efter Børnenes særlige Forhold.

Samme Aar som Jægerspris begyndte sin Virksomhed, grundlagdes ogsaa *Frk. Josephine Schneiders Børnehjem* paa Vodrofvej i Frederiksberg Kommune. Hjemmet voksede hurtigt og fik en stor Bygning, men er senere delt i 5 mindre Hjem. Der optages kun Piger.

I ældre Tid fandtes ingen Hjem særlig for vanskelige unge Piger; det ældste er *Magdalenehjemmet Skovtofte* ved Lyngby, grundlagt 1877 og gennem adskillige Aar ledet af Frk *Thora Esche*. Der modtages kun normale unge Piger i Alderen 15—25 Aar, der faar Opholdet fuldstændig gratis, og kun saadanne, som af fri Vilje ønsker sig optaget. Hjemmet er særlig beregnet for saadanne unge Piger, som er kommet ind i usædelige Forhold. Efter at »Børneloven« af 1905 var givet, oprettedes *Skovly* ved Vedbæk, særlig bestemt for unge Piger under Værgeraadsforsorg, og desuden ejer Magdalenehjemmet et Rednings- og Fødehjem for unge Kvinder, *Bethesda* i Aarhus, hvor den unge, ugifte Moder kan blive med sit spæde Barn i et Aar.

I 1877 grundlagdes ogsaa *Lindevangshjemmet* i Frederiksberg Kommune paa Initiativ af Frk. *Regitze Barner*, først bestemt for unge Kvinder, der løslodes fra Fængslet, senere anvendt ogsaa for andre ulykkeligt stillede, men dog ikke usædelige unge Piger. Hjemmet anvendes nu som Ungdomshjem for indtil 30 Piger.

Før Børneloven af 1905 (Lov Nr. 72 af 14. April 1905) blev givet, fandtes der ikke Lovbestemmelser om Anerkendelse, Indretning og Ledelse af Opdragelseshjem eller om særligt Tilsyn med saadanne Hjem og ej heller faste Regler for Tilskud af Statskassen eller for Plejepenge for de i Hjemmene anbragte Børn. Der blev dog ydet enkelte Opdragelseshjem for vanskelige Børn og ca. 30 almindelige Børnehjem mindre Tilskud. Af Optagelses- og Iagttagelseshjem fandtes kun ganske enkelte; det første Hjem af denne Art, *Orø Optagelseshjem*, blev oprettet Aar 1900 af »Kristelig Forening til Børns Redning«.

Ved Loven af 1905 blev der givet Regler om ministeriel *Anerkendelse* af Børnehjem og Opdragelsesanstalter (de nuværende Skole- og Ungdomshjem), men ikke om Optagelseshjem; der indførtes et for hele Landet fælles *Overtilsyn* ved en Overinspektør for Opdragelsesanstalterne, og for Børnehjemmene tillige et stedligt Tilsyn fra de ved Loven oprettede Værgeraad. Til Overinspektør blev udnævnt Overretsassessor *Chr. Brun*, som gennem sit Arbejde i Foreningen af 1837 til forsømte Børns Frelse og sit udstrakte Kendskab til de private Institutioner for Børneforsorg (Plejehjemsforeninger, Opdragelseshjem o. s. v.) var særlig skikket til denne Post. Som Overinspektør blev Brun tillige Formand for Overværgeraadet. Det var dog kun de Hjem, der ønskede at modtage Børn fra Værgeraadene, som kom ind under Lovens Regler. Der blev

ligeledes fastslaaet bestemte Plejepenge for de af Værgeraadene anbragte Børn, og Statens Tilskud blev forøget. I stort Omfang maatte Værgeraadene benytte sig af de allerede bestaaende private Hjem og de nye Hjem, der efter Lovens Ikrafttræden blev oprettet af Foreninger og private; men Staten maatte ogsaa træde til og oprette Hjem bestemt for de vanskeligste Elever, nemlig *Braaskovgaard* i Nærheden af Horsens for Drenge og *Vejstrup Pigehjem* i Nærheden af Svendborg for Piger; begge Hjem blev taget i Brug i 1908, Braaskovgaard blev i 1914 forsynet med en lukket Afdeling for saadanne Elever, som havde vist særlig slet Opførsel. For Piger er hidtil ikke indrettet nogen lukket Afdeling. »Bøgildgaard« blev fra 1. Januar 1912 drevet for Statens Regning, og senere er *Prøven* i Rødovre, oprettet af Foreningen Fængselshjælpen 1908, overtaget af Staten, der ogsaa har oprettet *Skibby* Statsoptagelseshjem, *Sjølund* Statsskolehjem for Piger og *Sølager* Statsungdomshjem for Drenge. Alle øvrige Opdragelseshjem er private, og da Staten i 1917—18 paa Grund af stærk Tilgang af Børn maatte købe og indrette nogle Højskoler som Børnehjem, blev disse organiseret som private, selvejende Institutioner.

Børneloven af 1905 skabte ikke blot et særligt Organ — Værgeraadet — med den Opgave at tage sig af vanskelige og ulykkeligt stillede Børn, men gav ogsaa Værgeraadsinstitutionen Ret til uden vedkommende kommunale Kasses Tilslutning at beslutte Afholdelse af de til Forsorgens Gennemførelse fornødne Udgifter og paalagde Staten en betydelig Del af Udgifterne; nemlig for Børn under 15 Aar Halvdelen, for Børn over 15 Aar samtlige Udgifter.

Børneloven af 1905 afløstes fra 1. Januar 1923 at regne af Lov om Værgeraadsforsorg m. m. af 12. Juni 1922, og efter denne Lov og en Tillægslov af 31. Marts 1926 gælder der nu følgende Regler om Opdragelseshjem i Danmark:

Alle Opdragelseshjem, der skal kunne anvendes af Værgeraadene, skal have ministeriel *Anerkendelse*. Denne gives, efter den i 1924 foretagne Omlægning af Sager vedrørende Børneforsorgen, af *Socialministeren* efter Indstilling af Overinspektøren for Opdragelseshjemmene, der forud har indhentet Oplysning om det paagældende Hjem. En bestemt Uddannelse til Virksomhed i Opdragelseshjem kræves ikke. Fordringerne til de ledendes Kvalifikationer retter sig noget efter vedkommende Hjems Karakter.

Anerkendelsen af et Opdragelseshjem er knyttet til en bestemt Leder og en bestemt Ejendom og maa derfor fornyes, hvis der skiftes Leder eller Ejendom. Den kan til enhver Tid tages tilbage; men dette vil sædvanlig kun ske, hvis Forholdene har vist sig uheldige.

Værgeraadsloven nævner i § 40 som *Arter af Opdragelseshjem:* Optagelseshjem, Iagttagelseshjem, Børnehjem, Skolehjem og Ungdomshjem.

Det er Lovens Tanke, at *Skole- og Ungdomshjemmene* skal tage sig af de *vanskeligste* Elever, særlig saadanne, hvis Optagelse i de almindelige Skoler vilde medføre Fare for uheldig Indvirkning paa andre Børn. Det beror naturligvis ofte paa et Skøn, naar et Værgeraad afgør, at et Barn skal anbringes i et af disse Hjem, men Loven giver Anvisning paa at søge saa fyldige Oplysninger som muligt om Barnet, bl. a. ved at tilvejebringe Erklæring fra den Skole, Barnet hidtil har søgt, og fra en Læge. Det er dog meget almindeligt, at Værgeraadet straks ved Barnets Fjernelse fra Hjemmet anbringer det i et Iagttagelseshjem. Giver Iagttagelsen Anledning til at antage, at Barnet ikke egner sig

til almindelig Opdragelsesforsorg, kan der søges Bistand hos en Læge med speciel Uddannelse og Erfaring i at bedømme Børns mentale Tilstand. Gaar Lægens Erklæring ud paa, at Barnet trænger til Særforsorg, maa det ikke overføres til Børnehjem, Skole- eller Ungdomshjem, men skal søges inddraget under den Særforsorg, hvortil det trænger. For at hindre, at abnorme Børn i længere Tid bliver i Opdragelseshjemmene, er det paabudt, at der for *alle* Børn, der første Gang anbringes i et Opdragelseshjem, af Hjemmets Læge skal udstedes en kortfattet Erklæring om Barnets mentale Tilstand. Erklæringen sendes af Opdragelseshjemmet til den Myndighed eller Person, der har anbragt Barnet, i Forbindelse med den første Indberetning, der afgives af Hjemmet om Barnets Forhold.

Medens Skolehjemmene sædvanlig ikke modtager Børn under 7—8 Aar, modtager de fleste almindelige *Børnehjem* Børn allerede fra 2 Aars Alderen, og de modtagne Børn vil saaledes i adskillige Tilfælde komme til at tilbringe næsten hele deres Barndom i Børnehjemmet. Det er et Særpræg for danske Børnehjem, at mange af dem kun er beregnet paa et lille Antal Børn, saaledes at Forholdene ikke kommer til at adskille sig væsentlig fra de Forhold, der hersker i en Familie med en større Børneflok. I nogle Tilfælde ledes Børnehjemmet af et Ægtepar, i andre Tilfælde af en enlig Kvinde.

Værgeraadsloven giver ikke mange Regler om Opdragelseshjemmenes *indre Organisation*, men nogle udfyldende Regler er givet af Socialministeriet for henholdsvis Børnehjem, Skole- og Ungdomshjem og Optagelses- og Iagttagelseshjem, og desuden findes der en *Vedtægt* for hvert enkelt Hjem, hvori dets Opgaver er nærmere fastslaaet. De private Opdragelseshjem er enten selvejende Institutioner, eller de tilhører en Forening eller vedkommende Forstander. Der er paalagt Opdragelseshjemmene Pligter m. H. t. Førelse af Stambog over Eleverne, Hustugtsbog over visse Former for Hustugt, Lægebog og Regnskab over Driften. Børnehjem, Skolehjem og Ungdomshjem afgør selv, om de vil modtage de Børn, der ønskes anbragt. Kun de Opdragelseshjem, der er oprettet af Staten eller drives for Statskassens Regning, er stillet paa anden Maade. Optagelses- og Iagttagelseshjem er pligtige at modtage Børn til midlertidigt Ophold eller til Iagttagelse, naar Plads haves, og Sygdom ikke er til Hinder for Optagelsen, men kun forsaavidt det drejer sig om Børn, som Hjemmet efter sin Vedtægt har Ret til at modtage.

Under Opholdet i Opdragelseshjemmet udøves *Forældremagten* over Børnene af Forstanderen, og heri kan det enkelte Værgeraad ikke foretage nogen Ændring. Dette betyder, at Forstanderen afgør alle Spørgsmaal, der vedrører den daglige Opdragelse af Børnene. Naar det drejer sig om Valg af Lærefag, vil det dog være naturligt, at der forhandles med den, der har anbragt Barnet, og i visse Tilfælde skal Værgeraadets forudgaaende Samtykke indhentes, inden Barnet foreløbig udskrives; dette gælder navnlig, hvis der kræves Tilskud til den videre Anbringelse.

Om *Undervisningen* af de Børn, der er anbragt i Opdragelseshjem, bestemmer Værgeraadsloven, at Skolehjem og Ungdomshjem selv meddeler Undervisning til de i Hjemmene anbragte Børn, medens Børn i Børnehjem, Optagelseshjem og Iagttagelseshjem kan undervises i Folkeskolen, i en privat Skole eller i Hjemmet selv. Folkeskolen har Pligt til at modtage Børn fra de sidstnævnte

3 Slags Opdragelseshjem; men enkelte Børn, som efter Lærerens Mening kan have en daarlig Indflydelse paa de andre Børn, kan dog forlanges holdt borte fra Skolen. Det har dog ikke altid været helt let at faa Folkeskolen til at opfylde sin Pligt, særlig hvis Børnene fra Opdragelseshjemmet var saa mange, at de i nogen Grad kunde sætte Præg paa Skolen, eller deres Antal krævede Antagelse af nye Lærerkræfter. For de mindre Børnehjems Vedkommende har der dog sjældent været Vanskeligheder, og Undervisningen sammen med Sognets eller Byens andre Børn har bidraget til at modvirke den Isolation, der altid kan være nogen Fare for, hvor Børn opdrages i Fællesskab.

Undervises Børnene i en Privatskole eller i Hjemmet selv, skal Undervisningen staa Maal med den, som Folkeskolen meddeler. Det har undertiden været vanskeligt for Opdragelseshjemmene at følge med i Henseende til Skolens Forsyning med Undervisningsmidler og Opnaaelse af tilstrækkelig Stabilitet inden for Lærerpersonalet, men heri er sket betydelige Fremskridt i de senere Aar; og Opdragelseshjemmene har i Reglen den Fordel, at der arbejdes med mindre Klasser, selv om Elevmaterialet ofte er mere uensartet og vanskeligt end i Folkeskolen. I Optagelseshjemmene lider Skolearbejdet noget under, at Eleverne skifter saa ofte. I de Hjem, der er beregnet for Børn over 14 Aars Alderen, anlægges Undervisningen som en *Efterskole,* ved hvilken der lægges særlig Vægt paa at udvikle og vedligeholde Kundskaberne i Dansk, Regning og Skrivning; men tillige drives der i nogle Hjem en Undervisning af lignende Art som de tekniske Skolers Undervisning for Haandværks-Lærlinge; der undervises i nogle Hjem hele Aaret, i andre kun om Vinteren. Ganske enkelte Steder findes Skoler, der ogsaa søges af Børn eller Unge udenfor Opdragelseshjemmet. I mange Opdragelseshjem lægges Vægt paa Undervisning i *Husflid* baade som planmæssig Sysselsættelse og i Fritiden.

Ethvert Opdragelseshjem, der meddeler Skoleundervisning, skal have en Undervisningsplan, der skal godkendes af Socialministeren og revideres hvert 5. Aar.

En vigtig Side af Opdragelseshjemmenes Arbejde er Omsorgen for og *Tilsynet med de udskrevne Elever.* Fra Børnehjemmene udskrives Børnene — bortset fra Spædbørnshjemmene — sædvanlig kort efter Undervisningspligtens Ophør og Konfirmationen, og Forstanderen har Ret til at føre Tilsyn med de udskrevne Børn, hvis han selv vil paatage sig dette. I mange Tilfælde bistaar Forstanderen de udskrevne Børn til deres fyldte 18. Aar eller længere, og mange Børn betragter Børnehjemmet som det Sted, hvor de kan tilbringe Ferier og Fridage og hente Raad og Vejledning. En lignende Tilsynsret har Forstanderen for et Skole- eller Ungdomshjem; men det kan jo hænde, at Barnet anbringes saa langt fra Opdragelseshjemmet, at Forstanderen ikke kan paatage sig Tilsynet; i saa Fald føres dette af en af det stedlige Værgeraad beskikket Tilsynsværge paa Forstanderens Vegne. Forstandere for Optagelses- og Iagttagelseshjem kan af vedkommende Værgeraad beskikkes som Tilsynsværge for udskrevne Elever.

For at kunne yde de fra Skole- og Ungdomshjem udskrevne Elever særlig Støtte ogsaa efter den lovmæssige Forsorgs Ophør har Foreningen for Skole- og Ungdomshjem med Støtte fra Staten iværksat et særligt *Efterværnsarbejde,*

der særlig i Hovedstaden har antaget fastere Former og under de nuværende vanskelige Arbejdsforhold maa anses for ganske uundværligt.

De anerkendte Opdragelseshjem er underkastet flere *forskellige Tilsyn*. Stedligt Tilsyn udøves af det Værgeraad, inden for hvis Omraade Hjemmets Ejendom ligger; Undervisningen er under Tilsyn af Skolekommission og Skoledirektion, den stedlige Embedslæge fører hygiejnisk Tilsyn, og endvidere er der i Værgeraadsloven paabudt et særligt fast Lægetilsyn, der betales af Staten. Den tilsynsførende Læge er normalt ogsaa Hjemmets Huslæge. Overinspektøren for Opdragelseshjemmene udøver Statens almindelige Tilsyn med samtlige Opdragelseshjem; men tillige er de Hjem, der meddeler Skoleundervisning, underkastet det fra Folkeskolen kendte faglige Tilsyn med forskellige Fag, og særligt Tilsyn føres med Haandværkeruddannelsen paa de Hjem, der oplærer i Haandværk.

Opdragelseshjemmene er i Aarene siden Verdenskrigen blevet meget stærkt *afhængige af Staten* i økonomisk Henseende, dels gennem forøgede Plejepenge, dels gennem Statstilskud, og Skole- og Ungdomshjem samt et stort Antal Optagelses- og Iagttagelseshjem, særlig for større Børn, er ganske henvist til Statens Tilskud, hvorved bemærkes, at Staten bærer de fulde Plejepenge ved Anbringelsen af alle Børn over 15 Aar og Børn under 15 Aar i Ungdomshjem. Til tidligere Ledere og Medarbejdere yder Staten Understøttelser, men disse vil efterhaanden forsvinde, idet der nu findes en Pensionskasse, som med Støtte af Staten yder Pensioner efter lignende Regler som for Statens Tjenestemænd.

Statens samlede direkte Udgifter til Opdragelseshjem var i Finansaaret 1931—32 ca. 1,935,000 Kr., men hertil kommer en væsentlig Del af Kontoen for Plejepenge m. m. for Børn under Værgeraadsforsorg, der i samme Finansaar udgjorde 1,976,000 Kr.

De Opdragelseshjem, der *ikke* modtager Børn under Værgeraadsforsorg, er først ved Værgeraadsloven af 1922 og en Tillægslov af 31. Marts 1926 kommet ind under en Række Bestemmelser af lignende Art som for de »anerkendte« Hjem fastsat. Der kræves saaledes nu *Tilladelse* fra det stedlige Værgeraad til Oprettelse af saadanne Hjem, forsaavidt de modtager Børn under 15 Aar, og de er undergivet stedligt Tilsyn af Værgeraad og Embedslæge, og Overinspektøren fører paa Statens Vegne Tilsyn med dem. Hvis Forholdene er uforsvarlige, kan Socialministeren efter Indstilling fra Overinspektøren og det stedlige Værgeraad beslutte, at et ikke anerkendt Opdragelseshjem skal nedlægges.

Der er dog paa visse Punkter større Frihed for de ikke anerkendte Hjem end for de efter Værgeraadsloven anerkendte. De har saaledes ingen Regnskabspligt og ingen Pligt til at affatte Vedtægt angaaende Hjemmets Opgaver. Undervisningen er kun undergivet de for private Skoler gældende Regler, og de Hjem, der ikke tager Vederlag for Børnenes Ophold (f. Eks. Opfostringshuset og Jægerspris Stiftelse), kan fritages for Tilsyn af det stedlige Værgeraad. Hjem, der udelukkende modtager Børn over 15 Aar, kan oprettes uden særlig Tilladelse.

Mange danske Opdragelseshjem er opstaaet paa Initiativ af en enkelt Mand eller Kvinde, som har været grebet af de nødstedte Børns sørgelige Lod, eller ved Interesse hos en mindre Kreds, ofte inden for en eller anden Menighed;

kun sjældnere er det landsomfattende Foreninger, som har oprettet og driver en Række Opdragelseshjem; de største Institutioner i saa Henseende er Kristelig Forening til Børns Redning, stiftet 1898, der f. T. har 2 Ungdomshjem, 5 Optagelses- og Iagttagelseshjem og 1 Fredehjem, og Kvindehjælpen i Aarhus, som driver 2 Ungdomshjem og 4 Optagelses- og Iagttagelseshjem alle for Piger.

Om Antallet af Opdragelseshjem, deres Art, Pladstal og Børnetal m. m. kan oplyses følgende:

Pr. 31. Marts 1932 fandtes 4 anerkendte *Skolehjem* for Drenge med 360 Pladser og 317 Elever, 3 Skolehjem for Piger med 96 Pladser og 94 Elever, 5 anerkendte *Ungdomshjem* for Drenge med 310 Pladser og 306 Elever og 9 Ungdomshjem for Piger med 304 Pladser og 293 Elever eller ialt 21 Hjem med 1070 Pladser og 1010 Elever.

Den overvejende Del af Eleverne var anbragt af Værgeraad, nemlig ialt 938. Desuden var anbragt af Kommuner (d. v. s. af disses Forsørgelsesvæsen) 37, af Foreninger for Børneforsorg 32 og af private 3 Elever. Der blev i Aaret $^{1}/_{4}$ 1931—$^{31}/_{3}$ 1932 optaget 413 og udskrevet 437 Elever.

Der fandtes 124 anerkendte *Børnehjem* med 2869 Pladser og 2784 Børn. Af disse Børnehjem var 26 Hjem eller selvstændige Afdelinger for spæde Børn, 19 Hjem udelukkende for Drenge, hvortil 2 Afdelinger bestemt for Lærlinge, 19 udelukkende for Piger og 58 Hjem for Drenge og Piger (Søskendehjem). Af Børnene var 1141 anbragt af Værgeraad, 625 af Kommuner, 184 af Foreninger for Børneforsorgen og 834 af private. I Hjemmene for spæde Børn er Børnene overvejende anbragt af private (bl. a. ugifte Mødre). Der blev i Aarets Løb optaget 1054 Børn og udskrevet 1064, hvoraf 605 fra Hjemmene for spæde Børn.

Antallet af anerkendte *Optagelses- og Iagttagelseshjem* var 65 med 1572 Pladser og 1425 Børn. Der kan skelnes mellem følgende Grupper af Hjem (og Afdelinger): 1) For Drenge over 14—15 Aars Alderen 14 Hjem, 2) for Piger over 14—15 Aars Alderen 14, 3) for Drenge under 14—15 Aars Alderen 5, 4) for Piger i samme Alder 1, 5) Blandede Hjem med baade Drenge og Piger og i nogle Tilfælde ogsaa spæde Børn 20, 6) Hjem for spæde Børn 11. Belægningen i Optagelseshjemmene er mere vekslende end i de andre Hjem, og der udskreves i Aarets Løb 1689 Børn, hvoraf en stor Del kom tilbage til eget Hjem, en Del i Pleje, Tjeneste, Lære o. l., og 365 blev flyttet til andet Opdragelseshjem.

Antallet af *ikke-anerkendte Opdragelseshjem* var 101, hvoraf 4, der nærmest kan sammenstilles med Ungdomshjem (Magdalenehjem m. m.), 62 Børnehjem og 35 Optagelseshjem. Disse Hjem havde ialt 2377 Pladser og 2090 Børn. 10 af Hjemmene har efter 1. April 1932 modtaget Anerkendelse efter Værgeraadsloven.

Det samlede Antal Opdragelseshjem var herefter pr. $^{31}/_{3}$ 1932 311 med 7888 Pladser og 7309 Børn.

DØVSTUMMEUNDERVISNING.

Af Overlærer E. FORCHHAMMER.

DEN første danske Døvstummeanstalt oprettedes i Aaret 1806 af Lægen Dr. med *Peter Atke Castberg* (1779—1823). Allerede Aaret efter overtog Staten Skolen, idet det kgl. Døvstummeinstitut i København (med Castberg som Forstander) oprettedes ved Fundats af *17. April 1807*. I 1817 udvirkede Castberg, at der blev indført Undervisningspligt for alle døvstumme Børn. Castberg var en begavet og varmhjertet Mand, der var højt elsket af sine Elever. En Buste af ham, modelleret af den døvstumme Kunstner Viggo Chr. Hansen, staar nu udenfor Instituttet paa Kastelsvej. Døvstummeinstituttet havde først til Huse i Sølvgade, siden i Stormgade i det senere Skolemusæum. I 1839 opførtes Størsteparten af den nuværende Bygning. Undervisningen foregik i Begyndelsen overvejende ved Hjælp af Tegn, senere navnlig ved Skrift og Haandalfabet (den franske Metode).

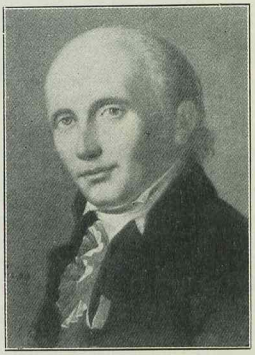

P. A. Castberg

Den første Taleskole oprettedes i 1850 af cand. theol. H. W. Dahlerup, der havde været Lærer ved Døvstummeinstituttet (under Forstander Heiberg d. æ.), og dær gjort Forsøg med Talemetoden. Skolen overtoges senere af Professor Johan Keller (den bekendte Stifter af de kellerske Anstalter og af det endnu eksisterende Arbejdshjem for døvstumme Piger i Løngangsstræde). I 1867 blev der truffet den Ordning, at de uegentlig Døvstumme (de med Høre- og Sprogrester) for Fremtiden skulde anbringes i Kellers Anstalt (i Baldersgade), og undervises efter Talemetoden, medens det kgl. Institut skulde beholde alle de Egentlige (de helt døve) og oplære dem efter Skrift-Haandalfabetmetoden. Nogen Undervisning i Tale blev dog ogsaa givet paa Statsanstalten. Men først i 1881 blev det Alvor med Talemetode for de Egentlige, idet der paa Initiativ af Forstander Pastor Malling-Hansen (SkrivekuglensOpfinder), oprettedes et Døvstummeinstitut i Fredericia med Professor Georg Jørgensen som Forstander. Her blev nu de bedst begavede egentlig Døvstumme undervist efter den svære

Talemetode. Og Moderinstituttet i København beholdt kun de svagere begavede Egentlige og oplærte dem efter den lettere Skrift-Haandalfabetmetode suppleret med Tegn. I 1891 overtog Staten Kellers Skole, der samtidig blev flyttet til Nyborg med G. Forchhammer som Forstander og Kellers Søn den unge Hjalmar Keller som Inspektør. Da Jørgensen i 1904 tog sin Afsked, blev Hjalmar Keller hans Efterfølger, idet dog Afdelingen for de bedst begavede udskiltes som en særlig Skole (A-Skolen) med cand. mag. Fritz Bech som Forstander.

Den saaledes historisk opbyggede Organisation med sin Deling af egentlig og uegentlig Døvstumme (den danske Deling) har ved Loven af 1926 faaet sin nuværende Form. Skoletiden er 9 Aar (tidligere 8). Gennem Socialministe-

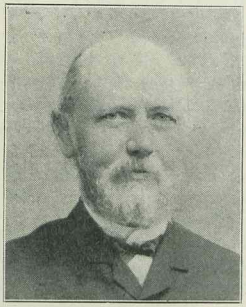

R. Malling-Hansen.
(1835—1890).



Georg Jørgensen.
(1838—1905).

riet, under hvilket Døvstummevæsenet sorterer, indkaldes de døvstumme Børn til Forskolen i København den første September i det Aar, de fylder 7 Aar. Antallet af indkaldte Børn er 25—35 aarlig. Københavnerinstituttet (c. 60 Elever) er Internat (Børnene bor paa Instituttet). I Tilknytning til Forskolen findes en frivillig Børnehave (c. 20 Elever), oprindelig oprettet i Fredericia af daværende Lærer, senere Forstander *Vilhelm Larsen*. Af Forskoleeleverne overflyttes de Uegentlige (10—14 Elever) efter 1 Aars Forløb til Nyborgskolen (c. 100 Elever), hvor de externeres (bor i Plejehjem i Byen). De Egentlige forbliver paa Forskolen i 2 Aar og deles efter Begavelse i A, B og C. A-Eleverne flyttes derefter til A-Skolen i Fredericia (c. 50 externerede Elever) og oplæres efter Talemetoden. B-C-Eleverne flyttes til Døvstummeinstituttet i Fredericia (c. 80 Elever), hvor de ligeledes oplæres efter Talemetoden med Undtagelse af de allersvageste C-Elever, der oplæres efter Skrift-Haandalfabetmetoden. Fredericia-Instituttet er Inter-Externat (de mindste Børn bor paa Instituttet, de største i Plejehjem). De 2 Fredericia-Anstalter vil i Løbet af 1933 komme under fælles Ledelse. — Eleverne paa alle Anstalter rejser hjem 3 Gange aarlig (i Sommer-, Jule- og Paaskeferien).

I Spidsen for hver Anstalt staar en Forstander. Da Klasserne kun har fra 6—14 Elever, bliver Lærerpersonalerne forholdsvis store. Hvert Lærerpersonale danner sammen med sin Forstander et Lærerraad. De 4 Forstandere dan-

ner tilsammen et Forstanderraad, hvis Formand er Mellemled mellem Ministeriet og Anstalterne. Desuden er der et Undervisningsraad, bestaaende af Forstanderne og 1 Lærer fra hver Anstalt. Undervisningsraadet behandler Spørgsmaal af fælles Interesse, derunder Tilsynet med Privatskolerne. Til Betryggelse for Forældre er der oprettet et Forældrenævn med en Repræsentant for hver Skoles Forældrekreds.

Nogen fast Læreruddannelse findes ikke, men er under Forberedelse. For at opnaa Ansættelse kræves i Almindelighed Seminarieuddannelse (med Sprog) eller Embedseksamen. Uddannelsen bliver da efter Ansættelsen (under den 3-aarige Aspiranttid) suppleret med de nødvendige Specialfag (Fonetik og Artikula-



Johan Keller.
(1830—1884).



A. Forchhammer.
(*1861).

tionslære, Metodik og Historie, Tegn, Haandalfabet, Mund-Haandsystem og Lydretskrivning).

Foruden de 4 Statsanstalter findes der i København 2 private Døvstummeskoler med ialt c. 50 Elever. Ogsaa i Vejle er der en lille Privatskole. Enkelte Børn bliver privatoplært uden Samkvem med andre Døvstumme.

Der er ialt c. 1800 Døvstumme her i Landet (c. 0,6 p. M.). Af disse er c. 350 i Skolealderen.

Det for det endnu uoplærte døvstumme Barn ejendommelige er Mangelen paa Tale og Sprog. Det hørende Barn lærer *Sproglydene* ved at efterligne Omgivelsernes Tale, og det lærer *Sproget* ved at iagttage, at Omgivelserne anvender Sproglyde som Betegnelse for Virkeligheden. Det døve Barn er *stumt*, fordi det ikke kan høre Sproglydene og derigennem efterligne Talen. Og det er *sprogløst*, fordi Omgivelserne ikke har forstaaet overfor det døve Barn at anvende andre Udtryksmidler for Sproget (f. Eks. Skrift og Haandalfabet) end det normale lydlige (Talen). Døvheden er altsaa det primære, Stumheden og Sprogløsheden en Følge af Døvheden.

Skønt de døve Smaabørn er sprogløse, er de dog i Stand til i nogen Grad at gøre sig forstaaelig, nemlig ved Hjælp af de naturlige *Tegn*. De betegner »spise« ved at føre Fingrene til Munden o. l. Endvidere kan de illustrere en Situation

ved at spille Komedie. Disse hjemmelavede Tegn er dog kun simple og faatallige. Men naar Børnene kommer i Skole, lærer de af de ældre Børn og af Lærerne en Mængde andre Tegn. De lærer, at »Mand« betegnes ved at sætte den knyttede Haand mod Panden, »nysgerrig« ved at stryge med Pegefingeren over Næsen o. m. a., saa mange, at det samlede Sæt af Tegn (den danske Tegnordbog indeholder c. 2000 Tegn) kan kaldes et virkeligt Sprog. I dette Tegnsprog kan Børnene tale indbyrdes om alt, hvad der ligger indenfor deres Horisont. Tegnsproget læres ved Efterligning, nøjagtig paa samme Maade som det hørende Barn lærer Lydsproget. Det kan derfor paa en Maade kaldes de Døvstummes Modersmaal, og Tegnsproget, suppleret med Gloser fra vort Sprog, er da ogsaa det Sprog, Flertallet af Døvstumme benytter, naar de taler med hinanden indbyrdes.

For at komme i Forbindelse med den hørende Omverden maa de Døvstumme imidlertid lære de Hørendes Sprog. Og *Døvstummeskolens Opgave er i første Række at føre Eleverne frem til normal Sprogbeherskelse* (altsaa til det Punkt, hvor Normalskolen begynder), og først i 2. Række kommer den til Normalskolen svarende Fagundervisning.

For at oplære de Døvstumme i Sproget, er det nødvendigt at meddele dem Sproget i en synlig Form, og hertil kan anvendes *Skrift, Haandalfabet* (som er en Slags Luftskrift, idet der til hvert skrevet Bogstav svarer en bestemt Fingerstilling), og *de synlige Mundbevægelser*. Meningerne om, hvilke af disse, der bør anvendes, har lige siden Døvstummeskolernes første Tid bevirket Opstillingen af to overfor hinanden skarpt staaende Metoder:

1. *Skrift-Haandalfabetmetoden,* der tillod og anvendte Brugen af Tegnene (den franske Metode, anvendt ved den første Døvstummeskole i Verden, oprettet 1760 i Paris af Abbé de l'Épée. L'Épées Haandalfabet bruges endnu i de fleste Lande. Det stammer fra Spanien, hvor det anvendtes af Bonet c. 1620, men er vistnok ældgammelt og oprindelig et Forbryderalfabet).

2. *Den rene Talemetode,* der satte Talen som det primære, Skriften som det secundære, og forbød Anvendelsen af Tegn (den tyske Metode, Instituttet i Leipzig, oprettet 1778 af *Heinicke*. — Ogsaa den første egentlige Døvstummelærer, Spanieren *Pedro de Ponce* (c. 1570) anvendte Talemetoden).

De to stridende Synspunkter er i nyere Tid i nogen Grad blevet forenet i, hvad man kunde kalde Skrift-Talemetoden, hvor Skriften er det grundlæggende (med eller uden Anvendelse af Tegn), og hvor Talen bygger paa Skriften.

Fælles for alle Metoder er det, der er al Sprogundervisnings bærende Princip: Sammenstillingen af Virkeligheden med det tilsvarende sproglige Udtryk. Der fremvises en Ting, og i umiddelbar Sammenhæng hermed fremvises det sproglige Udtryk for Tingen, enten skrevet, eller i Haandalfabet, eller ved tydelige Mundbevægelser. Der foreligger en Situation, og den tilsvarende Sætning skrives, staves i Haandalfabet eller siges.

Naar Talemetoden er væsentlig sværere en Skrift-Haandalfabetmetoden, skyldes det de store Vanskeligheder ved Artikulation og Aflæsning, og de store Uoverensstemmelser mellem Tale og Skrift, Vanskeligheder som den anden Metode slipper helt for, idet Haandalfabetet i sig selv er let at lære og følger Skriften Bogstav for Bogstav.

Det døvstumme Barn lærer at *artikulere* (frembringe Sproglyde) ved at efterligne de Organstillinger, Læreren viser ham, idet han ser paa Lærerens Mund, føler paa hans Hals, føler naar han puster o. l. Vanskelighederne herved skyldes navnlig, at en Del af Taleorganerne er usynlige. Artikulationsundervisningen sluger megen Tid, baade fordi den i sig selv er vanskelig, og fordi den kun kan drives som Enkeltmandsundervisning.

Vanskelighederne ved *Aflæsningen* skyldes det samme, Taleorganernes delvise Usynlighed. Derved bliver en Del Lyde uaflæselige, foruden at de allerfleste Lyde kan forveksles med andre saaledes v : f, m : b : p, og flere andre. Som Følge heraf kan saa at sige hvert Ord i Sproget forveksles med andre. Vi faar saaledes: ondt-ungt-Ost-Øst-Rust, i-de-si-ni-ti osv. Paa Grund af de mange Forvekslingsmuligheder, og fordi de smaa hurtige Mundbevægelser i sig selv er meget vanskelige at følge og kræver en stadig koncentreret, anstrængende Opmærksomhed, er den rene Talemetode — som forlanger, at Ordene skal aflæses først, og artikuleres paa Grundlag af Aflæsning — en meget vanskelig Metode.

Den tredje Metode, Skrift-Talemetoden, som nu er eneraadende herhjemme, byder derfor paa et afgørende Punkt en væsentlig Lettelse, idet alle nye Ord først skrives, artikuleres paa Grundlag af Skriften, og først derefter aflæses.

Men ogsaa denne Metode maa kæmpe med de Vanskeligheder, der foraarsages af den store Forskel mellem Skrift og Tale. Børnene maa ved mange Ord, ganske som normale Børn lære udenad, at Ordene skrives paa een Maade og udtales paa en anden. En stor Hjælp hertil har vi her i Landet i Lydretskrivningen, en særlig Skriftform, der bygger paa Retskrivningen, men betegner Udtalen ved Anvendelsen af forskellige Bogstavformer, ö i »Höne«, men ø i »Løve« og lign.

Skriften er bundet til Tavlen og er i naturlig Samtale et besværligt Udtrykksmiddel. De synlige Mundbevægelser vilde her være det ideelle, hvis de ikke, som ovenfor omtalt, gav et ufuldstændigt Billede af Talen. For at bøde herpaa anvendes adskillige Steder det saakaldte Mund-Haandsystem, ligesom Lydretskrivningen konstrueret af tidligere Forstander Dr. phil. *G. Forchhammer*. Princippet i dette er at erstatte de usynlige (og kun de usynlige) Organstillinger med Fingerstillinger. De synlige Mundstillinger + de synlige Haandstillinger giver da tilsammen et fuldstændigt Billede af Talen.

Den Tid, der bliver tilovers til Fagundervisning er meget begrænset; og den indskrænkes yderligere derved, at Fagundervisningen i Almindelighed træder i Sprogundervisningens Tjeneste. Eleverne lærer Fagene mindre for Fagenes Skyld, end for at faa repeteret Sprogformerne under varierede Forhold. De Kundskaber (i Bibelhistorie, Geografi og enkelte andre Fag), der kan meddeles Eleverne, bliver derfor kun de nødtørftigste. Dog maa det bemærkes, at døvstumme Børn i Regning ofte naar vidt.

Skolegangen afsluttes med Konfirmation.



Det kgl. Døvstummeinstitut i København.

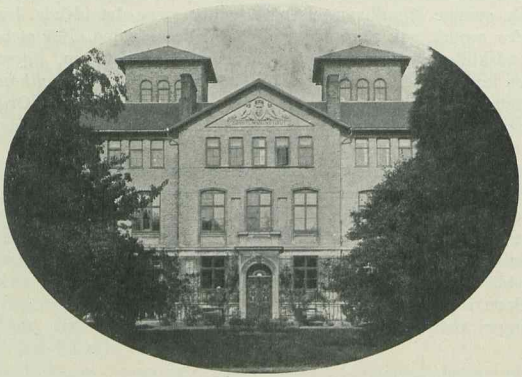

Det kgl. Døvstummeinstitut i Fredericia.

BLINDEVÆSENET.

Af Forstander O. WÜSTENBERG.

ALMINDELIGE BEMÆRKNINGER.

Den Tid ligger ikke saa langt tilbage, da Samfundet saa paa den blinde som Samfundets Stakkel, som man nok havde Sympati for, og som man gerne gav en Almisse; men det laa udenfor enhver Tanke, at han kunde gaa i Skole som andre og uddannes i et Erhverv. Først omkring 1800 begyndte man i de europæiske Lande at undervise de blinde Børn. Der oprettedes rundt omkring i Hovedstæderne Blindeskoler.

Her hjemme var det det velgørende Selskab »Kæden«, der rejste Spørgsmaalet om Blindeundervisningen og i 1811 oprettede den første Blindeskole for, som det hed, »at danne de blinde som Mennesker og Borgere«. Overhofmarchal *v. Hauch* rejste Sagen i Kædens Bestyrelse, og Professor *Chr. Fr. Brorsen* udarbejdede et Forslag til en »Undervisnings- og Hjælpeanstalt for blinde«.

I 47 Aar fortsatte Kæden dette smukke Arbejde, indtil Staten efter mange og lange Forhandlinger overtog Undervisningen af blinde Børn, og den 5. November 1858 indviedes det kgl. Blindeinstitut i København. Kæden skænkede en betydelig Sum Penge til Bygningen, der opførtes paa Kastelsvej efter Tegning af Arkitekt Kammerherre *Meldahl*. Ledelsen blev overdraget Forstander Johannes Moldenhawer.

Fra dette Tidspunkt er Undervisningen af det blinde Barn en Statsopgave. Gennem Samvirken mellem de europæiske Landes Blindevæsener har Blindesagen været i stadig Udvikling baade med Hensyn til Blindeundervisningen og Blindeforsorgen. Forstander *Johannes Moldenhawer* ledede Instituttet til 1905. Hans udmærkede grundlæggende Arbejde har været af den allerstørste Betydning for hele Blindesagen i Danmark.

Først ved Lov af 31. Marts 1926 om blinde Børns Undervisning blev det bestemt, at intet blindt Barn kan unddrages Undervisning. Der er dog ikke Instituttvang. Hjemmet kan selv sørge for Barnets Undervisning uden for Institutterne, men Barnet *skal* modtage Undervisning og Oplæring, og denne er underkastet de stedlige Skolemyndigheders Skøn. Det er yderst sjældent, at Forældrene nu beholder Barnet i Hjemmet; de fleste indser, at Barnet udvikles sundere og bliver mere selvstændigt, naar det færdes blandt ligestillede Kammerater, og det er ogsaa umuligt for et Hjem, der ikke har den nødvendige Sagkundskab og maa undvære de nødvendige særlige blindetekniske Hjælpemidler, at gennemføre en forsvarlig Skoleundervisning for Barnet.

I Henhold til nævnte Lov om blinde Børns Undervisning skal der til Staten betales et Aarskontingent paa 500 Kr. Hvis Hjemmet ikke er i Stand til selv at udrede dette Beløb, skal den kommunale Myndighed udrede Betalingen eller den Del deraf, som Hjemmet ikke kan overkomme. Staten yder da Eleverne fuld Forplejning, Klæder, Læge, Medicin, fri Befordring til og fra Hjemmet i Sommerferien og Juleferien, skolemæssig og erhvervsmæssig Uddannelse, og ved Afgangen fra Instituttet udstyres de med fuld Beklædning. Desuden udstyres Musikeleverne med Instrumenter og Haandværkseleverne med Værktøj dels ved Instituttets Legatmidler og dels ved kommunalt Tilskud.

Undervisningspligten varer fra det 8. til det 18. Aar.



J. Moldenhawer.

STATENS BLINDEINSTITUTIONER

I. *Det kgl. Blindeinstitut paa Røsnæs* — oprettet 1. November 1898 som Forskole til Instituttet i København, selvstændigt fra 1918.

Instituttet omfatter følgende Afdelinger.

1. *Børnehjemmet* — oprettet 1921. Plads til 20 Smaabørn.

Her optages blinde Børn, der ikke kan finde Pasning og Pleje i deres eget Hjem. De kan optages fra den spæde Alder og forblive der, til de i 7—8 Aars Alderen overføres til Skolen. Saavel Børnene paa Børnehjemmet som Børnene i Skolen er underkastet en kystsanatoriemæssig Behandling, der i høj Grad har bidraget til at forbedre Sundhedstilstanden blandt de blinde.

2. *Forskolen* — Plads til 50 Elever.

Forskolen svarer til den seende Normalskoles 3 Underklasser. Børnene optages i 7—8 Aars Alderen og bliver til det 11—12. Aar. De normalt begavede overføres da til Instituttet i København, medens de, der ikke kan følge Normalundervisningen, overføres til Hjælpeskolen.

3. *Hjælpeskolen* — Plads til 30 Elever.

Her optages de svagt begavede Børn, og de bliver der til den undervisningspligtige Alders Ophør ved det fyldte 18. Aar.

4. *Værnehjemmet for blinde Kvinder* — Plads til 20 Alumner.

Dette Hjem er beregnet til Optagelse af de af Hjælpeskolens kvindelige Elever, som ikke kan faa den nødvendige Hjælp og Vejledning under deres Arbejde. De er kun arbejdsføre i saa ringe Grad, at de ikke uden Hjælp kan udrette noget nævneværdigt. Paa Værnehjemmet vil de blinde Kvinder kunne blive Resten af deres Liv.

Et tilsvarende Hjem for kun delvis arbejdsføre blinde Mænd findes endnu ikke, men »Foreningen til at fremme blindes Selvvirksomhed« har taget sig af denne Sag, og det kan forventes, at en mindre Landejendom inden ret længe vil være indrettet som Hjem for disse blinde Mænd.

II. *Det kgl. Blindeinstitut i København* — Plads til 110 interne Elever. Instituttet omfatter følgende Afdelinger.

1. *Normalskole* for Elever i Alderen 11—16 Aar. Undervisningen svarer til Undervisningen i Folkeskolen.

2. *Forberedende erhvervsmæssig Uddannelse* i Børstenbinderi, Kurvemageri, Skomageri, Gulvkludevævning og noget Bødkeri. For Pigernes Vedkommende Vævning, Haandstrikning, Maskinstrikning og Syning. Naar de mandlige Haandværkselever i 18 Aars Alderen afgaar som interne Elever, sendes de til Videreuddannelse hos selvstændige Mestre rundt om i Landet. — Det var Forstander Johannes Plesner (Forstander paa Instituttet i København 1905—1922), der indlagde sig megen Fortjeneste ved paa denne Maade at sørge for de blindes Videreuddannelse. — Først i 20—21 Aars Alderen har Eleverne afsluttet deres Uddannelse. Omkostningerne udredes dels ved Tilskud fra Staten og dels gennem kommunale Tilskud. Videreuddannelsen ligger under Instituttet, saavel hvad Administration som Tilsyn angaar. — Instituttet har for Tiden 25 voksne Elever anbragt til Videreuddannelse uden for Instituttet.

En af Socialministeriet nedsat Kommission arbejder for Tiden paa et Forslag om Oprettelse af en selvstændig Haandværkerskole for blinde. Dette vil være af allerstørste Betydning for de blinde Haandværkere, idet der i saa Tilfælde kan etableres baade en faglig og teoretisk Uddannelse svarende til, hvad de seende Haandværkere kan opnaa.

3. *Haandværksuddannelsen* for blinde, der har mistet Synet i en senere Alder (efter det 18. Aar) — for Tiden 8 Elever.

I denne Afdeling optages blinde Mænd der har mistet Synet i en senere Alder; de uddannes i Haandværk som nævnt under 2. Ikke mindst for disse Mennesker vil det faa Betydning, om den selvstændige Haandværksskole oprettes.

4. *Musikskole* for samtlige musikstuderende, heraf for Tiden 18 voksne eksterne Elever. — Uddannelsen afsluttes i Reglen med Organisteksamen. Eleverne er da 22—23 Aar.

Klaverstemmerne modtager i Reglen kun 1 Aars Videreuddannelse.

5. *Statens Trykkeri* og Bibliotek for blinde.

Her trykkes Lærebøger, Litteratur og Noder. Samtlige Organister og andre Musikere forsynes gratis herfra med alt, hvad de skal bruge, baade trykte og haandskrevne Noder.

BLINDEUNDERVISNINGEN

Undervisningen af det blinde Barn maa selvsagt paa mange Maader blive forskellig fra Undervisningen af det seende, men det er, som om Naturen søger at raade Bod paa Savnet af Synsevnen ved at skabe større Muligheder for en rigere Udvikling af de andre Sanser, og denne benyttes gennem de Metoder og ved de Undervisningsmidler, som anvendes, og ved den metodiske Blindeundervisning bliver det derfor muligt at bibringe det normale blinde Barn et Maal af Kundskaber, der svarer til det, som det seende Barn naar i Folkeskolen. Dette er da ogsaa det Maal, man har sat sig. Ogsaa gennem den geniale Braille-Skrift, de

Blindes Skriftsprog, er der skabt Muligheder for at naa dette Maal; men det kræver et større Arbejde og tager længere Tid for det blinde Barn end for det seende; hvad der er naaet i Folkeskolen i 14 Aars Alderen, vil det blinde Barn først have naaet i 16 Aars Alderen, og den egentlige Skoleundervisning ophører derfor først i denne Alder.

Synsgrænsen for Børns Optagelse paa Institutterne ligger omkring 6/60, d. v. s. Fingertælling i 6 Meters Afstand. Nogle af Eleverne vil godt kunne modtage en særlig tilrettelagt Svagtsynsundervisning, hvorfor der ogsaa findes Svagtsynsklasser paa Institutterne. Bedre vilde det være, om der som i Tyskland oprettedes særlige Svagtsynsskoler.

Det er vel naturligt, at der paa Grund af forskellige Blindhedsaarsager findes et forholdsvis stort Antal blinde Børn, der ikke kan følge Undervisningen; de optages derfor i Hjælpeskolen, hvis Undervisning er tilrettelagt under Hensyntagen til de enkelte Elever.

Det normalt udviklede blinde Barns Skoleuddannelse vil forme sig saaledes: Hvis Barnet har været paa Børnehjemmet, har det der faaet 2 Aars Børnehaveundervisning.

Der lægges særlig Vægt paa Opøvningen af det blinde Barns Haand, hvis Muskulatur er tilbage i Udvikling. Hertil anvendes særligt konstruerede Apparater. Derefter følger 3 Aars Undervisning gennem 3 fremadskridende Klasser paa Forskolen.

Efter Undervisningen paa Forskolen følger 4 Aars Undervisning i 4 fremadskridende Klasser paa Instituttet i København, og endelig modtager en Del af de flinkere Elever sammen med deres Erhvervsuddannelse en Fortsættelsesundervisning i Fag som Modersmaalet, Samfundskundskab og fremmede Sprog.

PRIVATE INSTITUTIONER OG FORENINGER

1. Hjem for arbejdsføre blinde Kvinder — Hjemmet optager arbejdsføre blinde Kvinder, der ikke har haft Betingelser for at kunne skaffe sig eget Hjem. Desuden uddannes paa Hjemmet blinde Kvinder, der har mistet Synet i en senere Alder (modtager Statstilskud).

2. Kædens Arbejdshjem er ligeledes et Hjem for arbejdsføre blinde Kvinder (modtager Statstilskud).

3. Elisabeth Staus Hvilehjem for blinde Kvinder er et Alderdomshjem for ældre Kvinder, der ikke længere er arbejdsføre (uden Statstilskud).

4. Blindes Arbejde Akts. Under Socialministeriets Medvirkning og med aarligt Tilskud fra Staten sammensluttedes fra 1. April 1929 de Virksomheder, der hidtil hver for sig havde arbejdet for Salget af de blindes Produktion til eet Selskab »Blindes Arbejde A/S«.

Produktionen omfatter Børste- og Kurvevarer, Træsko, Madrasser, Gulvklude, kvindeligt Haandarbejde og vævede Arbejder.

5. Dansk Blindesamfund er en Landsorganisation, der ledes af blinde, og som omfatter Størstedelen af Landets blinde.

Den varetager de blindes Interesser, forhandler med Statsmyndighederne og Kommunalmyndighederne om blindes Forhold, ejer en stor Bygning i København med Friboliger for blinde, udgiver et Medlemsblad, trykte Bøger, afholder Salgsudstillinger rundt om i Landet til Fordel for de blinde og understøtter Medlemmerne ved indsamlede Bidrag (modtager Statstilskud).

6. Foreningen til at fremme blindes Selvvirksomhed ledes af seende. Foreningen yder betydelige Beløb til Materialer, Fragtgodtgørelse og anden Hjælp, der kan støtte den blinde i hans Bestræbelser for at klare sig som selverhvervende Borger i Samfundet (uden Statstilskud).

7. Danmarks Blinde, i hvis Bestyrelse der sidder saavel blinde som seende, er en Understøttelsesforening, der desuden sørger for Afskrivning og Trykning af Litteratur (uden Statstilskud).

Det er kun et ringe Antal blinde, der ikke oppebærer Invaliderente, og efter Fattiglovens § 61 kan der ogsaa ydes de blinde Hjælp, men stærkt skal det fremhæves, at den private Forsorg har ydet en meget værdifuld Indsats i Blindesagen. Det er betydelige Legatmidler, der i Tidernes Løb er skænket til Gavn for de blinde; de vidner i Forbindelse med Statens Forsorg om den varme Sympati, hvormed alle Befolkningslag omfatter vort Lands blinde.

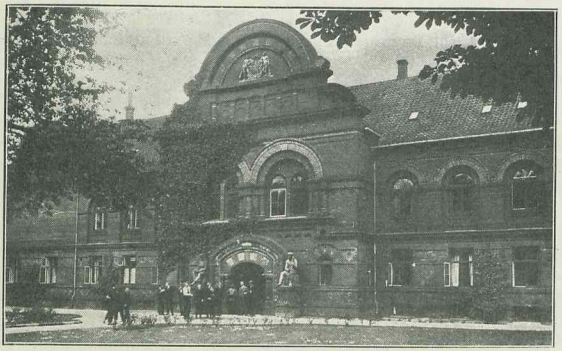

Det kgl. Blindeinstitut i København.

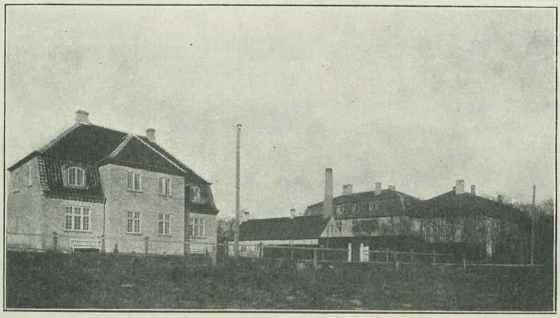

Det kgl. Blindeinstitut paa Røsnæs (Refsnæs).

STATENS INSTITUT FOR TALELIDENDE.

Af Forstander H. BERING LIISBERG.

TILSKYNDELSEN til Oprettelsen af et Statens Institut for Talelidende her i Danmark kom udefra. I 1873 overgav Professor *Denhardt* fra Westphalen sin Metode til Helbredelse af Stammende til den danske Stat. Resultatet af hans Besøg blev kun for en kortere Tid Oprettelse af private Kursus for Stammende.

I 1895 kom Franskmanden *Leon Berquand* til København. Han havde selv stammet og havde lavet en Metode, som han tilbød Staten. Der blev nedsat en Kommission til Metodens nærmere Prøvelse, og i Løbet af $2^1/_2$ Aar blev der holdt en Del Kurser, ledet af Døvstummelærer *Oscar Møller*. Metoden karakteriseredes ved den korte Behandlingstid — 20 Dage —, ved fuldstændig Tavshed, som paalagdes Eleverne det meste af denne Tid, samt den langsomme, rytmiske Tale, som var Enderesultatet. Trods væsentlige Indvendinger, der rettedes imod den, navnlig af Dr. Holger Mygind, Medlem af Kommissionen, blev den med visse Ændringer lagt til Grund for den kommende Undervisning.

Kommissionen foranledigede dernæst udarbejdet en Statistik over Talelidende her i Landet, hvorved man kom til det Resultat, at der var 3000 Stammende i skolepligtig Alder eller 1 pCt., i København 2 pCt.

Derefter blev Instituttet oprettet 1. April 1898 for I. Elever med Stammen og II. Elever med Udtalefejl. Under Overtilsyn af Direktøren for de kgl. Døvstummeanstalter kom Instituttets Ledelse til at bestaa af Forstanderen for det kgl. Døvstummeinstitut i København *Fr. Heiberg* i Forbindelse med Dr. med. Holger Mygind. I 1903 oprettedes ved Tandlæge Lindhardt, der ydede gratis Behandling, en III. Afdeling for Ganespalte.

Instituttet havde i Begyndelsen Lokaler paa det kgl. Døvstummeinstitut, senere paa Kastelsvej 17.

Medens Forstander Heiberg forestod Administrationen, blev det Overlærer Oscar Møller, der prægede Undervisningen, og efterhaanden udvidedes Lærerstaben.

Da Tilgangen var stor, og Pladsforholdene langtfra tillod at tilfredsstille Efterspørgslen, besluttedes det at gøre Instituttet selvstændigt.

1. April 1916 blev Statens Institut for Talelidende saa en selvstændig Virksomhed, og Kommunelærerinde og Talelærerinde Frk. *Margrethe Eckardt* blev udnævnt til Forstanderinde. I Oktober flyttedes Instituttet til Rosenvængets-

allé 28. Denne Ejendom — en Villa med tilhørende Have — købte Staten i Foraaret 1916, og i Løbet af Sommeren indrettedes den til Instituttets Brug. Dette Køb var meget uheldigt, idet Instituttet fra sin første Begyndelse blev anlagt inden for alt for snævre og utidssvarende Rammer. Internatet kunde saaledes ialt kun optage 12 Elever (8 Drenge og 4 Piger), medens alle de øvrige Elever maatte bo ude i Byen. Undervisningen kom til at omfatte de samme 3 Afdelinger som tidligere: I. Stammende, II. Elever med Udtalefejl og III. Ganespaltepatienter. Frk. Eckardt tilførte Undervisningen som det nye Kravet om Nødvendigheden af Stemmedannelse som Led i Undervisningen paa de 3 Afdelinger, endvidere gennemførte hun to væsentlige Forbedringer i Ganespalteafdelingen. Der blev nemlig truffet Aftale med Dronning Louises Børnehospital om Indlæggelse af de til Operation egnede Tilfælde, og Dr. med. Johan Ulrich foretog alle Operationerne for Instituttet. Ved denne Foranstaltning overtog Staten denne meget betydningsfulde Opgave og knyttede til Instituttet den eneste absolut dygtige Kirurg paa dette Omraade, der fandtes i Danmark, Dr. med. *J. Ulrich,* hvilket har faaet meget stor Betydning for de gode Resultater for Talen hos de opererede Ganespaltepatienter. Erfaringen havde nemlig vist, at selv de dygtigste Kirurger savnede den nødvendige Teknik til at foretage disse Operationer paa en saadan Maade, at Ganesejlet bagefter kunde faa den fornødne Bevægelighed. Efter Indførelsen af den nye Ordning er Forholdet blevet, at en stor Procentdel af de opererede overhovedet ikke behøver senere at komme til Undervisning paa Instituttet, idet de lærer sig selv at tale fejlfrit. Endvidere fik Instituttet fra og med 1917 egen Tandklinik til Anlægning af Proteser og til Tandregulering. Endelig fik Frk. Eckardt oprettet Taleklasser for lettere Tilfælde af Talefejl under Københavns Skolevæsen, Taleklasser som stadig bestaar. Imidlertid var Instituttet altfor lille og indskrænket. Kravet om Optagelse paa Instituttet øgedes stadig, og dets Expectancelister blev uhyggeligt store. Undervisningen indskrænkedes til et Minimum for de enkelte Elever, men alligevel var hele Situationen haabløs, og det maatte staa klart for alle, at en gennemgribende Reorganisation var nødvendig, hvis Staten skulde blive ved at tage sig af hele denne vigtige Sag. Frk. Eckardt var imidlertid gammel og svagelig og maatte gentagne Gange søge Orlov for sit svage Helbred. Hun søgte derfor sin Afsked fra 1. Marts 1929.

Overlæge *Guildal* fra Samfundet og Hjemmet for Vanføre konstitueredes midlertidig som Forstander, idet man paa det Tidspunkt tænkte paa Muligheden af et Samarbejde med denne Institution og Statens Institut for Talelidende.

Efterat Spørgsmaalet om Særforsorg for Talelidende var bleven behandlet i et af Socialministeriet nedsat Udvalg, bestemtes det, at Instituttet skulde reorganiseres og Ledelsen overdrages en Pædagog, og 1. April 1930 udnævntes cand. theol. *H. Bering Liisberg* til Forstander. Nævnte Udvalg foranledigede tillige, at der blev udsendt Spørgeskemaer til alle Landets Skoler. Det statistiske Departement bearbejdede det indkomne Materiale og udtalte derefter, at der af Landets undervisningspligtige Børn maatte antages at være 6000, som led af Talefejl (Stammen, Udtalefejl og Ganespalte).

Som en midlertidig Ordning blev Instituttet i Oktober 1930 henflyttet til Rosenvængets Hovedvej Nr. 16, der ejedes af Undervisningsministeriet. Herved opnaaedes nogen Udvidelse saavel af Internatet som af Undervisningen. Der

oprettedes saaledes en ny Afdeling (IV) med Specialundervisning for Hørstumme, som hidtil var bleven undervist paa Instituttet sammen med Elever med Udtalefejl eller optaget paa Døvstummeanstalterne. Lokaleforholdene var dog fremdeles utilfredsstillende.

Da det viste sig, at Opførelse af Bygning til Instituttet vilde blive saa kostbar, at man ikke mente under de nuværende økonomiske Forhold at kunne stille Forslag herom, syntes Planen om en Udvidelse foreløbig at maatte henlægges. Imidlertid fremkom Tanken om at benytte Jernbaneskolen i Rygaardsallé, Hellerup, som Ministeriet for offentlige Arbejder ønskede at afhænde. Ved

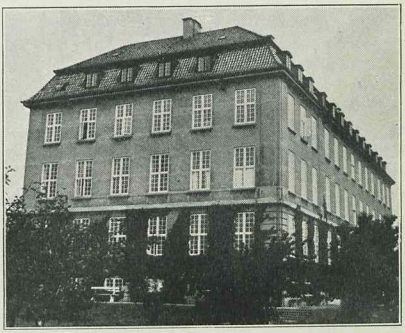

Statens Institut for Talelidende.

Forhandling mellem de paagældende Myndigheder blev nævnte Bygning 13. Maj 1932 overdraget til Socialministeriet, og afgiver nu efter nogle Ombygninger smukke og rummelige Lokaler for Instituttet. Det blev indviet den 20. August ved en Festlighed med Tale af Socialminister Steincke.

Instituttet omfatter herefter 7 Klasser med 5 Afdelinger: I. Afdeling for Stammende, II. Afdeling for Udtalefejl, III. Afdeling for Ganespalteelever, IV. Afdeling for Hørstumme, V. Afdeling for Phonastenikere. Disse er hidtil blevet undervist sammen med Elever med Udtalefejl, men det vil nu være muligt at faa Specialundervisning for dem. Internatet omfatter normalt 54 Elever og er fuldt moderne baade, hvad Sovesale, Badeforhold, Dagligstuer og Økonomiafdeling angaar. De internerede Elever undervises i Fritiden i Gymnastik, Sløjd og Haandarbejde. Med tilgaaende Elever er det normale Antal Elever 75, hvorved opnaas, at der aarligt kan blive undervist mellem 250 og 300 Elever. Instituttets Tandklinik er fuldt moderne, idet der er anskaffet helt nyt Materiel og Røntgeninstallation. Endvidere vil det være muligt, naar der engang kan skaffes de forholdsvis smaa Midler, der er fornødne, at skabe et Centralsted paa Instituttet for Uddannelse af Særforsorgslærere, altsaa ikke blot Talelærere, men ogsaa Døvstummelærere, Blindelærere og Aandssvagelærere, en Sag, hvis Løsning har været ønsket igennem mange Aar.

SKOLEN OG HJEMMET FOR VANFØRE.

Af Forstanderinde Frk. A. M. SPEYER.

BARNESKOLEN for Vanføre er et Led i Samfundet og Hjemmet for Vanføres Arbejde for at uddanne og dygtiggøre vanføre.

Den blev oprettet i September 1898 af Forstanderinde Frøken *Johanne Petersen,* og dens første Leder var Frøken Thora Constantin-Hansen. Til at begynde med var Elevantallet 30 og omfattede baade Piger og Drenge. Der var kun een Skolestue, og i denne undervistes Halvdelen af Eleverne om Formiddagen, den anden Halvdel om Eftermiddagen. Hver af disse to Klasser var igen delt i flere Hold.



Johanne Petersen.

I de forløbne Aar har Forholdene udviklet sig saaledes, at Skolen nu har mellem 80 og 90 Elever, fordelt i 8 Klasser. Skoletiden er fra 9 til 2. Piger og Drenge undervises sammen. Ca. Halvdelen af disse Børn bor paa Institutionens Børnehjem. Det er Børn, hvis Hjem er paa Landet eller i Provinsen. Resten af Børnene bor i deres Hjem i København. Som det fremgaar af de opgivne Tal, er der forholdsvis faa Elever i Klasserne, men Arbejdet med disse i forskellige Henseender hæmmede Børn kræver en vidtgaaende Individualisering. Dog vilde Børneantallet i Skolen sikkert vokse noget, hvis Børnehjemmet havde Plads til flere Elever fra Land og Provins. De Børn, der venter paa at optages paa Børnehjemmet i København, anbringes paa Institutionens Sanatorium »Børnely« ved Kokkedal, hvor de faar en midlertidig Undervisning.

Skolen er i »Københavns kommunale Skolevæsen«s Aarsberetning opført under: Private Skoler og Institutionsskoler under Tilsyn af Københavns Skoledirektion, Afdeling D: Skoler med særlig Undervisning, og den modtager Tilskud fra Københavns Skoledirektion. Kommuneskolens Undervisningsplan lægges til Grund for Undervisningen og følges saa langt og saa vidt Forholdene i de enkelte Tilfælde tillader det. Der lægges særlig Vægt paa de manuelle Fag. Saaledes undervises baade Piger og Drenge i Sløjd hele Skole-

tiden ud, og Drengene har Haandarbejde med i de mindste Klasser. En Tid var der Skolekøkken for Pigerne i de ældste Klasser, men Pladsmangel nødvendiggjorde, at dette blev opgivet.

For at optages i Skolen maa Barnet anbefales af Institutionens Læge. Hvert Barn bliver indskrevet i Klinikens Journal og er under Lægetilsyn hele Skoletiden igennem. Til Skolen er ogsaa knyttet Tandlæge, og Børnene faar et varmt Bad ugentligt. Undervisningen er gratis, og Børnene faar endvidere alt Skolemateriel uden Vederlag. De faar Frokost (Mælk og Brød) og Middag (2 Retter varm Mad) hver Skoledag. Københavns Kommune yder Børnene gratis Sporvognskørsel til og fra Skole, hvor Forholdene gør det ønskeligt. Hvis Børnene ikke har Lejlighed til at komme paa Landet i Sommerferien, kan de faa gratis Ophold paa Institutionens Sanatorium »Børnely« ved Kokkedal hele Sommerferien igennem.

Efter endt Skolegang gaar en Del af Eleverne over til videre Uddannelse indenfor Institutionens Rammer paa Haandværkerskolen, Kontorskolen, Systuerne eller i Køkkenet. Resten søger Uddannelse andetsteds.

Skolen ser sin Berettigelse som Særskole især paa følgende to Punkter: 1. *Individualiseringen.* Paa Grund af de smaa og hjemlige Forhold kan der tages et større Hensyn til den enkelte Elevs særlige Anlæg og Muligheder, end Tilfældet vilde være i en almindelig stor Kommuneskole. 2. *Det psykologiske.* Børnene vil under disse Forhold, hvor de *alle* er hæmmede, om end paa forskellig Vis, mindre komme til at føle sig som Enere, som »ikke værende som de andre«, end Tilfældet vilde være, hvis de hver for sig var blandt lutter raske Kammerater. De faar større Frimodighed og hjælpes til — gennem den særlige Hensyntagen til Evner og Muligheder — at erfare, at de godt kan udføre et Arbejde. Det er da ogsaa en Erfaring, at disse Børn — som Regel da — er ligesaa frimodige og glade som raske.

Skolens Maal ser vi da som dette: at bringe hver enkelt Elevs Anlæg og Muligheder til Udvikling saaledes, at han (eller hun) gennem sin Ydelse kan vise, at han (eller hun) trods sin Vanførhed kan udfylde en Plads.

OM AANDSSVAGEUNDERVISNING.

Af Forstander A. BONNEVIE.

I Midten af det 19. Aarhundrede var der i Udlandet, særlig i Frankrig og Tyskland, blevet oprettet Helbredelsesanstalter for aandssvage, og man mente at opnaa saa udmærkede Resultater af de aandssvage Børns Undervisning og Opdragelse, at man kunde helbrede dem for den aandelige Defekt.

I Danmark blev Dr. med. *J. R. Hübertz* Lederen af den tilsvarende Bevægelse, og gennem et utrætteligt Arbejde for Sagen og megen Modstand lykkedes det ham i 1855 ved en trofast Komités Bistand at faa købt Ejendommen Gamle Bakkehus i Rahbeksallé, der blev den første danske Aandssvageanstalt og det nuværende Skolehjem for Østifternes Aandssvageanstalt.

Dr. Hübertz var kun Hjemmets Forstander i 14 Dage, saa døde han og efterfulgtes af den dygtige Pædagog, Professor, cand. theol. *H. P. Duurloo,* der var Leder i 31 Aar til 1887; i hans Tid er alle de Bygninger, der nu hører til Gamle Bakkehus opført og indrettet med stort Fremsyn. Han efterfulgtes af daværende Forstander for Københavns Kommunes Internat *E. V. Rolsted* indtil 1915. — De to Forstandere virkede altsaa hver en Menneskealder ved Aandssvageskolen og fik grundlæggende Betydning for den.

Haabet om de aandssvages Helbredelse viste sig snart at være en Illusion; men blev Skolens Resultater end faa og smaa, maalt med almindelig Undervisnings Maalestok, saa var de dog saa langtfra intetsigende, at Skolearbejdet stadig er den Grundvold, hvorpaa Aandssvageforsorgen bygger.

I 10 Aar arbejdedes der med Skole paa Gamle Bakkehus, før Forstander *Johan Keller* i 1865 begyndte en Opdragelsesanstalt alene for udviklingsdygtige aandssvage.

Gamle Bakkehus's Belægning var nemlig gennem Aarene blevet stærkt blandet, og Johan Keller skabte et nyt, varmt og kraftigt Initiativ i



H. P. Duurloo.

hele Arbejdet og fik i København oprettet adskillige Institutioner, der udviklede sig til »Den Kellerske Aandssvageanstalt«, der i 1898 flyttedes til Brejning ved Vejle Fjord, hvor den hurtigt fik sin landskendte store Udvikling under Ledelse af Professor *Chr. Keller* med Broderen *Johan Keller* som Skolebestyrer.

Anstalten har der en Skoleafdeling med 180 Pladser, og den modtager de udviklingsdygtige aandssvage Børn fra Fyn og Jylland, medens Gamle Bakkehus, der har 233 Elever, faar de tilsvarende Børn fra de øvrige Landsdele.

Der findes kun disse to Aandssvageskoler i Danmark; de har Fællesundervisning for Drenge og Piger.

Aandssvageskolen maa naturligvis have andre Maal og Midler for Undervisningen end Normalskolen, og meget af det, der hos det normale Barn kommer af »sig selv«, maa her læres og opøves gennem Undervisning i Skelneøvelse, Holdningsøvelse, Artikulation og Anskuelse, og det er ganske morsomt at bemærke, at en hel Del af det Opøvningsmateriel, der nu overalt bruges ved Montessoriundervisning, har været brugt ved Aandssvageskolen i Danmark i mange Aar forud.

Gennem Forsøgsklasser naas til Hovedskolen med 5 fremadskridende Klasser og nogle sideordnede Arbejdsklasser, der er særskilte for Drenge og Piger, og hvori Hovedvægten lægges paa den manuelle Undervisning, medens Skoleklasserne væsentligt holder sig til Hovedfagene Dansk, Skrivning og Regning, og selv i det sidste og vanskeligste naaes det ofte at bibringe Børnene saa meget, at de ikke staar helt hjælpeløse, naar de kommer ud i Livet; til Selvstændighed naar saa godt som ingen af dem, men Skolen, der har mange praktiske Fag foruden Gymnastik, Sløjd, Sang og Musik, og den praktiske Færdighed, der iøvrigt kan gives i Hjemmet, kan føre Børnene saa langt, at de ved 18—20 Aars Alderen kan udfylde en lille Plads i Livet til Nytte og Glæde for sig selv og andre, højt hævet over den elendige oftest dyriske Tilstand i hvilken de i tidligere Tider maatte henslæbe Livet.

Der er ikke Undervisningspligt for aandssvage — som for døvstumme og blinde Børn; derfor undlader adskillige Forældre at benytte Aandssvageskolen, til Skade for Barnet og dem selv, idet kun denne Særskole kan bibringe Barnet de Kundskaber og Færdigheder, som det nu kan naa, og ikke mindst den Disciplin, der vil gøre det muligt for det gode Hjem at tage sit aandssvage Barn til sig efter Skolegangen uden at udsætte Hjem og Omgivelser for altfor store Byrder.

Som Overgangsled fra Skolerne, der er Internater, har Gamle Bakkehus i de sidste Aar oprettet nogle Kolonier paa Landet for sine Elever, en Drengekoloni med 10 Pladser og en Pigekoloni med 8 Pladser, hvor der under et almindeligt Hjems Forhold arbejdes videre med dem til Dygtiggørelse til den senere Familieplejeanbringelse.

Den Kellerske Anstalt er ved at faa lignende Kolonier i Gang, og begge Steder overvejes det at gaa videre med denne Form for Anbringelse.

DANSK SKOLEMUSEUM.

Af Direktør, Dr. phil. AXEL DAM.

SAAVEL Forarbejdet til som Grundlæggelsen af dansk Skolemuseum skyldes *Emil Sauter*, der sammen med *P. A. Holm* og *C. A. Thyregod* stiftede Danmarks Lærerforening. Paa denne Forenings Møde 1875 var der udstillet en Samling Skolemateriel, som efter Udstillingen for en Del blev skænket Lærerforeningen, og der bevilgedes af Staten 4000 Kr., som benyttedes til Foredragsrejser med Fremvisning af Skolemateriel. 1883 blev Sauter Lærer i Gladsaxe, hvor Samlingen opstilledes, og d. 1. Marts 1887 aabnedes det hele Skolemuseum her, men allerede 27. Juni samme Aar flyttedes det til Gl. Kongevej 15 og fik Navnet Dansk Skolemuseum og var fra nu af en Statsinstitution. 1888 udnævnte Ministeriet en Bestyrelse paa 3 Mand, nemlig Emil Sauter og to andre. 1894 flyttedes til Stormgade 17. Ved Sauters Død 1901 beskikkedes Cancelliraad *Fr. Thomassen* som Bestyrer, og under hans energiske Arbejde saavel med selve Museet som med det dertil knyttede Bibliotek udviklede det sig til en pædagogisk Institution af Betydning for hele den danske Lærerstand og for den danske Skole.

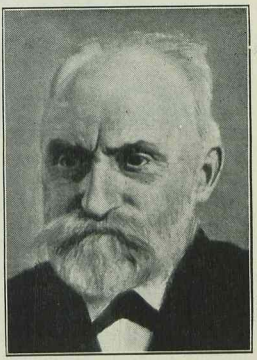

Emil Sauter.

Efter Thomassens Død (7. Nov. 1918) udvidedes Bestyrelsen, der nu kom til at bestaa af Ministeriets Konsulent i Skolesager, Prof. N. A. Larsen, Skoleinspektør R. C. Mortensen og Undervisningsinspektørerne Dr. H. Bertelsen og Prof. Rønning. Inspektør Mortensen ledede da foreløbig Museet, indtil Kommunelærer Vald. Christensen ansattes som Inspektør fra 1. April 1920, og da denne i 1929 ønskede at fratræde, overdroges det Dr. *Axel Dam*, der fra 1926 var ansat som Bibliotekar ved Museet, ogsaa at overtage Ledelsen og Forretningsførelsen som Institutionens Direktør. Samtidig ansattes Kommunelærer *Poul Müller* som Inspektør ved Museumsafdelingen. Tillige er der ansat en Biblioteksassistent, to Museumsassistenter og en Pedel. I Januar 1930 blev Museet paa Grund af Ombygningen i Stormgade til Udvidelse af Nationalmuseet — foreløbig installeret i det gl. Garnisonssygehus i Rigensgade.

Dansk Skolemuseum bestaar af to Afdelinger, nemlig Materialafdelingen og Biblioteket. Begge Afdelinger er aabne alle Søgnedage undtagen Lørdag, Biblioteket Kl. 2—5 og Museet Kl. 3—5, og Besøget er begge Steder i stadig Vækst; paa Museumsafdelingen har der sidste Aar været henved 6000 Besøgende; paa Biblioteket har c. 800 Laanere laant i alt c. 5000 Bind i det forløbne Aar foruden, hvad der er benyttet paa Læsestuen af c. 3000 besøgende.

Paa Museet er udstillet en Samling af Skolemateriel fra ældre Tid, f. Eks. en hel Skolestue fra den »indbyrdes Undervisning«s første Tid (skænket af Overlærer Laurits Pedersen, Helsingør), Modeller af ældre Skoler (Fr. d. IV.s og Reventlows) samt Skolemateriel og Lærebøger til Belysning af Skolens Historie saa langt tilbage, som der har været et Skolevæsen, og for saa vidt saadanne Genstande har været til at opdrive. Desværre er der ikke fra Museets første Tid ført Kartotek over de forskellige Genstande, og hvor de hidrører fra; men der udarbejdes nu et fuldstændigt Kartotek med alle de Oplysninger, som det er muligt at tilvejebringe.



Fr. Thomassen.

Nyere og nyeste Skolemateriel er ordnet efter Skolefag og efter Undervisningssystemer, men desuden afholder Museet ogsaa Specialudstillinger, dels af sin egen Beholdning i Magasinerne, dels af Elevarbejder fra Skoler og Seminarier, og Museumsinspektøren foretager aarlig en Række Rejser i Provinsen, dels til Seminarier, dels til Kredse af Danmarks Lærerforening, hvor de medbragte Genstande og deres Anvendelse forklares gennem Foredrag. Endvidere besvarer Museet — gennem en efterhaanden meget udstrakt Korrespondance — Forespørgsler og udbreder Kendskab til, hvad der forefindes af Undervisningsmateriel og Skoleudstyr, og søger at virke som en vejledende Central for Skolefolk, ligesom ogsaa Biblioteket paa sit Omraade giver Oplysninger mundtligt og skriftligt og besørger Udlaan gennem Provinsbiblioteker eller ved direkte Forsendelse til Laanere i Provinsen.

Biblioteket var til at begynde med meget ringe, men blev senere forøget med Pædagogisk Selskabs Bogsamling og med større Boggaver fra private, fra Forlæggere (især af Skolebøger), fra Ministeriet, fra Statsbiblioteket i Aarhus. Det tæller nu henved 40,000 Bind. Ved Overførelse af pædagogisk Litteratur fra det kgl. Bibliotek og fra Universitetsbiblioteket stiles der nu mod at gøre det til pædagogisk Centralbibliotek for hele Landet. Siden 1908 optages Bibliotekets Tilgang af udenlandsk Litteratur i det af det kgl. Bibliotek udgivne aarlige Accessionskatalog. Bøgerne ordnes nu efter Decimalsystemet og indføres i saavel et systematisk som et alfabetisk Kartotek. Desuden føres et Emnekartotek, der henviser til pædagogiske Spørgsmaals Behandling i Tidsskriftartikler og i specielle Afsnit af større Værker. Af Tidsskrifter er der henlagt c. 100 i Bibliotekets Læsesal. Indkøbet af *Bøger* maa derfor begrænses til det uundværligste indenfor Bibliotekets Specialitet: Pædagogik og Skolevæsen. Heldigvis faas Skolebøgerne som Gaver fra Forlagene, Skoleprogrammer o. lign.

officielle Beretninger dels fra Skolerne, dels fra Ministeriet. Ogsaa Børnebogsamlingen skyldes Gaver og er blevet stærkt forøget ved Overførelse af Børnebøger fra Universitetsbiblioteket til Skolemuseet. — Desuden ejer Museet et Arkiv af haandskrevne Bøger og Afhandlinger, Skoleprotokoller m. m. samt Elevarbejder fra Skoler og Eksamensstile fra Seminarier. Endvidere er Overlærerforeningens Arkiv, indeholdende Skoleplaner, Undervisningsplaner, Instrukser o. s. v. fra de forskellige Kommuner anbragt i Museets Arkiv og udlaanes derfra til Overlærerforeningens Medlemmer.

Dansk Skolemuseum savner endnu sin egen Bygning; der er udarbejdet Planer for en saadan, men Pengene dertil er endnu ikke bevilgede. Udgiften til Museets Drift bevilges aarligt paa Finansloven, og desuden modtager Museet et aarligt Tilskud fra Københavns Kommune. Ministeriet udnævner alle Bestyrelsens Medlemmer, men saaledes at baade Folkeskolen, den højere Skole, Danmarks Lærerforening og Pædagogisk Selskab repræsenteres. For Tiden bestaar den af Professor *N. A. Larsen* (som Formand), Rektor *Julius Nielsen*, Viceskoledirektør *Svane* og Skoleinspektørerne *R. C. Mortensen* og *H. Kyrre*.

Den Opgave, der for Tiden ligger for, er, som allerede antydet, at skaffe Museet passende, det vil navnlig sige, tilstrækkelig store Lokaler. Og da Museet, baade Biblioteket og den egentlige Museumsafdeling med dens Undervisningsmateriel, i stigende Grad benyttes, burde Lokalepladsen snarest være større end den nuværende. Men Museets Fremtid er i saa Henseende for Øjeblikket usikker. Efterat det har været til Huse paa Gl. Kongevej, i Stormgade 17, i Stormgade 3, hvor det disponerede over hele Huset og var i ca. 20 Aar, og nu i et Par Aar i Rigensgade 9, forestaar atter en Flytning, da en Udvidelse af Polyteknisk Læreanstalt skal ske paa Museets nuværende Plads. Det har allerede for 2—3 Aar siden været planlagt, at Museet skulde have Lokaler i den gamle Artillerikaserne, Frederiksholms Kanal; men der er indtil nu intet foretaget til Indretning af saadanne Lokaler. Medens Skolemænd haaber paa, at Dansk Skolemuseum som en pædagogisk Central maa faa udvidede Rammer for sin Virksomhed, er der bl. a. paa Grund af Statens økonomiske Vanskeligheder snarest Fare for en Indskrænkning.



Stormgade 3.



Dansk Skolemuseum i Rigensgade.

SKOLE- OG LÆRERFORENINGER.

DANMARKS LÆRERFORENING.

SIDEN 1830 har Lærerne været meget optaget af Spørgsmaal om, hvorledes de skulde vinde Fremgang for Skolen og for Lærerstanden. Lærerlønningerne var reduceret stærkt, efter som Kornpriserne i 30erne var nede paa $^1/_3$ af, hvad de havde været, da Lønningerne fastsattes, og samtidig med, at de økonomiske Forhold blev elendigere for Lærerne, var der gode Tider for Landet i det hele taget, idet Landvæsenet forbedredes, og der kom en Række frugtbare Aar. For Lærerne saa det mørkt ud, deres økonomiske Forhold kunde sidestilles med Husmandens og Arbejderens Stilling paa den Tid, dog tabte de ikke Modet, men søgte paa forskellige Maader at vinde frem.

Man rettede Henvendelser — de saakaldte Petitioner — til Stænderforsamlingerne, der udkom Skoleblade, hvori de uheldige Forhold ofte fremførtes, man stiftede Lærerforeninger, der i Reglen omfattede et Herred eller et Provsti. Med kortere Mellemrum samledes man til Møder i Skolerne; disse Møder var af stor Værdi for Lærerne og for Arbejdet i Skolestuen, og de havde megen Lighed med de nu saa almindelige Instruktionskursus, dog var det Lærerne inden for Kredsen, der gav Demonstrationstimerne. Paa Møderne drøftedes tillige pædagogiske og andre for Skolen og Lærerne betydningsfulde Spørgsmaal.

Disse Sammenkomster var ikke alle Steder vel sete af Autoriteterne. Saaledes forbødes det Lærerne i Sorø Amt ved kgl. Kancellies Resolution af 20. Oktober 1840 at benytte en Almueskoles Lokaler til Lærernes Møde. Amtmand Stemann i Sorø havde indberettet, at »det ikke er at vente, at slige Konventikler virkeligen skulde kunne stifte synderlig Gavn i den Henseende de angive at skulle holdes, nemlig til sand Oplysning for Skolelærerne, derimod er det klart, at Skolelærerne derved alle paaføres Udgifter, der af dem bør undgaas, om deres Kaar ere saa ringe, som de have besværet sig over, og Forsømmelse af deres Pligter som Skolelærere, ligesom det ogsaa findes mindre passende, at Kirkebetjente om Lørdag Aften holde talrige Forsamlinger i Købstaden.« (alm. Skolelærerforenings Tidende.)

Senere stillede Kancelliet sig mere forstaaende, og et Andragende fra 11 Skolelærere i Elbo-Holmans Herred indsendtes i Oktober 1842 og blev bevilget. (Conferentsblad 1842). I Andragendet opgives følgende Program for Foreningen:

»1. Gjensidigen at oplyse hverandre om vor Fremgangsmaade ved enhver Undervisningsgenstand i Skolen, for at den Ene kan lære af den Anden den hensigtsmæssigste Undervisningsmethode, og hvorledes mødende Vanskeligheder lettest overvindes.

2. At øve os i, ved Catechisation med Børnene at udvikle Begreberne i de befalede Religionsbøger, hvilken Øvelse foretages deels skrivtlig, deels mundtlig ved at catechisere med Børnene i den Skole, hvori vi ere samlede.

3. At blive bekjendte med lærerige Skrifter, til hvilken Ende man meddeler hverandre Beretning om de Skoleskrifter, man fra den ene Samling til den anden er bleven bekjendt med. De vigtigste af disse Skrifter bliver da for et aarligt Bidrag af enhver af os anskaffet til et fælles Bibliothek.«

Da det er af Interesse at se, hvorledes saadanne Foreninger arbejdede, anføres her Beretning for Foreningen i Ringkøbing og Omegn Aaret 1842.

»1. Foreningen har i Aarets Løb afholdt 8 Møder, hvis Antal man fremtidig har indskrænket til 6 aarlig paa Grund af den betydelige Afstand — 5 à 6 Mile — som er imellem de længst fra hverandre boende Medlemmer.

2. I disse Møder har Foreningen afholdt 18 Catechisationer over den evangel. christel. Lærebog, deels uforberedt og deels forberedt, men alle over tilmaalte og ved Lodtrækning bestemte Themata, ligesom man og har øvet sig i den praktiske Undervisning med Børnene i andre Læregenstande.

3. Endvidere har man fremsat og drøftet nedenstaaende Spørgsmaal:

a. Hvilke Straffemidler ere de hensigtsmæssigste at bruge i en Almueskole?

b. Hvorvidt bør og hvorledes kan en Skolelærer virke paa de ældre i sit Skoledistrikt?

c. Hvilke ere de væsentligste Betingelser for Undervisningens heldige Fremme?

d. Hvad er vor Forenings Formaal, og hvilke Midler ere de bedste til Formaalets Opnaaelse?

e. Hvorledes bibringer man Børnene i en Skole det nødvendigste Bekjendtskab med den hellige Skrift?

f. Har Foreningen ikke Lyst til at virke for en Sangforenings Oprettelse af et enten større eller mindre Omfang?

g. Hvad kan Skolelærerstanden gøre for at fremme en mere harmonisk Kirkesang?

h. Hvad kunne Skolelærerne virke for en stadig Skolegang?

i. Hvorledes kan en Skolelærer ved sit Forhold sikrest vinde Børnenes Kærlighed?

k. Hvilken Fremgangsmaade er den bedste ved Forstandsøvelser i Skolen?

l. Hvad har Skolelæreren at agte paa i sit Forhold med sine Over-, Lige- og Undermænd?

4. Fremdeles har man vedtaget, saa ofte Lejlighed gives, at afsynge saavel Psalmemelodier som og passende Arier flerstemmig, og til den Ende er der i Aarets Løb bleven afsungen 10 Psalmemelodier og 2 à 3 Arier. —«

I Konferentsblad for 1841, udgivet af Skolelærerforeningen for Aarhus og Omegn, findes Oversigt over de danske Conferentser. Denne Oversigt viser, at de enkelte Foreninger har arbejdet med Lyst og Iver, og Møderne har sikkert under Lærernes daværende trykkende Forhold været af stor Betydning og med-

virket til at holde Modet oppe trods de mange Besværligheder; men Oversigten viser tillige, at Lærerne efterhaanden blev sig bevidste som Stand, stærkere og stærkere fremkom Krav om Forbedringer i den økonomiske Stilling, og Stænderforsamlingerne modtog mange Henvendelser fra Lærerne i disse Aar.

Man blev dog snart klar over, at skulde der udrettes noget af Betydning, og skulde Lærernes »Petitioner« bære Frugt, maatte man slutte sig sammen i een Forening. Mottoet var: »I Foreningen ligger vor Kraft. Isoler dig, og du bliver svag.« Derfor stillede Pædagogisk Selskab Forslag om at samle de smaa Foreninger i een fælles Forening, og den 12. Juni 1841 vedtoges Forslaget.

Foreningens Navn blev »Almindelig Dansk Skolelærerforening«, og Formaalet skulde være at virke for Skolens og dens Læreres Tarv. Den skulde bestaa af Afdelinger over hele Landet. Foreningen fik dog aldrig nogen stor Tilslutning, højst nogle Hundrede Medlemmer, idet de fleste Lærere endnu ikke havde forstaaet Betydningen af en fast Organisation, hertil kom at Bestyrelsesmedlemmerne stod ret uenig om Ændringer i og Ordningen af Skolevæsenet. Disse forskellige Forhold svækkede i høj Grad Foreningens Virksomhed, og 1849 opløstes den.

Endelig skal her efter Tidende for »Almindelig dansk Skolelærer-Forening« 1846 Nr. 8 nævnes *den første almindelige Lærerforsamling,* som afholdtes i Randers 1. Maj 1846.

Forsamlingen talte 99 Deltagere, af hvilke fire var Mænd udenfor Lærerstanden, nemlig: Sognefoged Ole Petersen fra Store-Brønnum ved Aalborg — han havde af Interesse for Sagen tilbudt at køre Skolelærerne fra Kommunen til og fra Mødet — to Købmænd fra Randers og — Politimesteren, der skal have sagt, at han mødte, fordi Sagen interesserede ham.

Af Mødets Program anføres:

1. En særskilt, sagkyndig Overbestyrelse af hele Undervisningsvæsenet. — 2. En bedre Lønning med fast Gage. — 3. En større Lærerduelighed. — 4. En større Lærefrihed. — 5. Et bedre Pensionssystem. — 6. For Købstadlærerne fast Ansættelse, saa de kun ved Lov og Dom kan afsættes. — 7. At Lærerne snarest maa fritages for at besørge de gejstlige Embedsbreve, for at betale Afgift til Latinskolen og Pension og for at ringe Kirkeklokken uden Vederlag samt for at være Genstand for hemmelige Betænkninger og Indberetninger.

Mødet aabnedes Kl. 8 Morgen og varede til Kl. 7 Aften med en Middagspavse paa 2 Timer. Forhandlingerne førtes med Varme, og de forskellige Punkter paa Dagsordenen blev med enkelte Ændringer vedtagne med stor Majoritet. Man sluttede Mødet med at udtale Haabet om, at den 1. Maj 1846 skulde blive »et Vendepunkt i Folkeskolens Historie«.

I 1869 stiftedes »Almindelig dansk Skolesamfund« med J. T. A. Tang, Kr. Brasch og V. Hejlesen som Bestyrelse, men det fik kun ringe Betydning og ophørte 1872. Der gik dog kun faa Aar, før Lærerne endelig havde Held til at oprette en Landsforening, der har vist sig levedygtig, nemlig *Danmarks Lærerforening.*

I Foraaret 1874 udsendte tre Lærere i Viborg Stift, *P. A. Holm, Emil Sauter* og *C. A. Thyregod,* en Opfordring til at danne en Forening af Landsbylærere, der satte en Forbedring af Lærerlønnen som et Hovedpunkt paa sit Program.

Foreningen blev dannet i Sommeren 1874, og næste Aar udvidedes den til ogsaa at optage Købstadlærere og antog Navn af Danmarks Lærerforening.

Om denne Forenings Bestræbelser og Virksomhed for at varetage Skolens og Lærerstandens Interesser skal der i det følgende tales.

Axel Jensen.

Efter forskellige Ændringer i D. L. F.s oprindelige Love staar Adgangen til Foreningen aaben for Folkeskolens fungerende, vikarierende og pensionerede Lærere og Lærerinder som stemmeberettigede Medlemmer, medens andre Skolefolk har Adgang uden Stemmeret.

Foreningen har specialiseret sig stærkt, saa Medlemmerne er delt i fem Grupper: Lærere paa Landet, i Byerne og i København, Skoleledere i Byerne og Pensionister.

Oprindelig anvendtes Flertalsvalg; i 1903 indførtes Forholdstalsvalg, der efterhaanden er udviklet til, at Mandaterne fordeles forholdsvist mellem Grupperne og inden for disse.

Medlemmerne ordner sig i Kredse, hvoraf der for Tiden findes 157. Kred-



Ved Danmarks Lærerforenings Skolemøde i København 1879.

senes Virksomhed har været af stor Betydning ved at befæste D. L. F.s Position i Standen og ved gennem Møder »at udvide Lærernes Synskreds og forøge deres Interesse for Skolens Gerning«.

Forbindelsen mellem Medlemmerne og Styrelsen opretholdtes fra 1897 ved Ombudsmøder og fra 1918 ved Oprettelsen af et Repræsentantskab, der dannes ved, at hver af de tjenstlige Grupper ud af sin Midte vælger en Repræsentant for hver 50 Medlemmer, den omfatter. Repræsentantskabet holder Møde hvert Aar; det kontrollerer Styrelsens Virksomhed, kan foretage Ændring i Vedtægterne og iøvrigt træffe bindende Beslutninger, hvilke dog kan underkastes en Urafstemning.

Tilsyneladende er D. L. F. organiseret tungt og besværligt; i Virkeligheden funktionerer den relativt hurtigt og tillige meget sikkert, hvilket ses deraf, at Foreningen efter Oprettelsen af Repræsentantskabet og efter Indførelsen af gruppevise Styrelsesvalg har staaet fast og sikkert ind- og udadtil i de nærmest følgende vanskelige Aar. De tjenstlige Gruppers ligelige Indflydelse paa Virksomheden og den hver enkelt Gruppe sikrede Adgang til gennem D. L. F. at fremføre sine Kæremaal og Ønsker overfor Myndighederne, uden at nogen anden Gruppe kan hindre det, har været til Gavn for Tilslutningen til og Sammenholdet i Foreningen.

Medlemstallet har stadig været voksende, saa at det for Tiden udgør ca. 13.000. Noget nær alle Lærere og Lærerinder udenfor København samt Vikarer er Medlemmer, hvorimod det kun er Tilfældet med en mindre Del af Københavnerne, der har ordnet sig i lokale Foreninger af Hensyn til den ejendommelige meget selvstændige Stilling, Stadens Skolevæsen indtager, og som synes noget at savne Blik for, at Forbedringerne i deres Tjenestestilling i Hovedsagen staar som en Eftervirkning af Statens Lovgivning paa dette Omraade.

I de svundne Aar har D. L. F. haft følgende Formænd:
Lærer Emil Sauter, Gladsakse, 1874—77 og 1883—94,
tidligere Lærer, Forlagsboghandler N. C. Rom, København, 1878—1882,
Skoledirektør Joakim Larsen, Frederiksberg, 1895—1900,
Overlærer Frantz Rasmussen, Skovshoved, 1901—04,
Overlærer H. Østergaard, Aalborg, 1/1 05, død 5/2 05,
Lærer Chr. Balling, Lindeballe, 5/2 1905—06,
Skoleinspektør J. Gr. Nørby, København, 1907—15/4 1909,
Overlærer Jens Larsen, Aalborg 15/4 09—11,
Førstelærer M. Attrup, Hørby, 1912—15,
Vice-Skoledirektør H. A. Svane, København, 1916—26,
Førstelærer Carl Dige, Aunslev, 1927—død 18/2 28.
Førstelærer Axel Jensen, Kvandløse, fra 23/2 1928.

Hovedformaalet for D. L. F.s Virksomhed har naturligvis været at *sikre og gavne Medlemmerne i økonomiske Forhold og i andre tjenstlige Henseender.* Lærerforeningens Stiftelse fandt Sted i en økonomisk Opgangsperiode, hvilket førte til Forbedring af Lærernes Kaar i København og i nogle enkelte Køb-

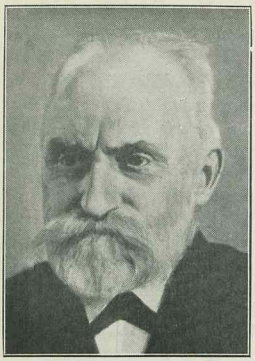

Emil Sauter.

stæder; i den øvrige Del af Landet foretog man sig derimod intet, for at Lærerne »kunde dele Kaar med den øvrige Befolkning«, — som det hedder i Nedgangstider — uagtet Lærerlønnen stedse tabte i Værdi paa Grund af Fordyrelse af Skoleloddens Drift, Beklippelse af bestaaende Embeder til Fordel for Oprettelsen af nye, meget ringe lønnede, Nedgang i de kirkelige Indtægter og sidst i Aarhundredet betydelig Nedgang i Kapitelstaksten.

Landsbylærernes Lønningsforhold og Tilbagegangen i den Henseende i Periode 1876—1896 vil man se af følgende Oversigt:

	1876	1896
Antal Lærerposter med under 1000 Kr.	25 %	27 %
1000—1400 »	29 %	51 %
1400—1800 »	32 %	18 %
over 1800 »	14 %	4 %

I Købstæderne var Lærerne delt i to lige store Lønklasser; Oprykning fra den laveste til den højeste kunde kun ske, naar en Plads i sidstnævnte blev ledig ved Skolen; Oprykningen sinkedes ved udstrakt Oprettelse af timelønnede Lærerposter helt udenfor de to Lønklasser.

Midt i Halvfemserne laa den gennemsnitlige Løn for de fast ansatte paa 1.480 Kr. for Lærere og 800 Kr. for Lærerinderne; regnede man Timelærerne med, vilde disse Tal være sunket betydeligt.

Folkeskolens Lærerstand var saaledes økonomisk meget ringe stillet, og Tilstanden forringedes, som Tiden gik. Alle disse Forhold beskrev den nydannede Forening i en Pjece, hvori man tillige fremførte Forslag til en Nyordning: Indførelse af stigende Løn ved Alderstillæg; som midlertidig Hjælp et Lønningstillæg paa Finansloven.

Regeringerne stillede gentagne Gange Forslag til nye Lønninger; i Tingene føjede man Forslag om andre Ændringer i Skolelovgivningen til, uden at der opnaaedes Enighed om noget som helst. Man indførte under disse Omstændigheder i 1881 et Løntillæg paa Finansloven paa omkring 100 Kr. i Gennemsnit.



N. C. Rom.

Ved Henstillinger, ved Indskærpelse af gældende Love og paa andre Maader søgte de skiftende Ministre at fremkalde Forbedringer, dog kun med ringe Held.

Bag alle disse Bestræbelser stod D. L. F. som den oplysende og tilskyndende Faktor, og endelig efter et kvart Aarhundredes vældige Agitation opnaaede Lærerne den 24. Marts 1899 en ny Lønningslov.

Den nye Lov var god; men dens Tal, navnlig Begyndelseslønningerne, var meget smaa. Som

Eksempel anføres, at af de 213 Poster for seminarieuddannede Lærere og af de 280 for Forskolelærerinder, der blev oprettet i de første fem Aar efter Lovens Ikrafttræden, havde 14 en Begyndelsesløn paa 7—900 Kr., 280 begyndte med 5—600 Kr. og 295 med 3—400 Kr. samt Bolig, Brændsel og Have.



Joakim Larsen.

D. L. F. pegede Gang paa Gang paa disse Forhold, særlig paa et stort Skolemøde i København 1907, og det bar Frugt, idet Ministeriet samme Efteraar forelagde Tingene Forslag til en Række Lønningslove, hvoraf det ene angik Lærerne. Under Udarbejdelsen af Forslaget havde D. L. F. været repræsenteret i Ministeriet.

Allerede næste Foraar den 27. Maj 1908 blev Forslaget temmelig uændret ophøjet til Lov, hvorved Begyndelseslønningerne i By og paa Land forhøjedes ret betydeligt, ligesom Alderstillæggene blev større.

Som noget nyt blev der paa D. L. F.s Initiativ givet Regler for Beregning af Tjenestealder til Løntillæg saaledes affattede, at indtil 8 Aar af en eksamineret Lærers Virksomhed ved en ordnet Skole, offentlig eller privat, medregnes i Tjenestealderen; denne Bestemmelse fik tilbagevirkende Kraft paa det allerede ansatte Personale, hvis Tjenestealder blev regnet om og forbedret, hvilket gjorde Lønforhøjelserne end mere virkningsfulde. Ganske særligt kom Anciennitetsforbedringen; hidtil havde de kun faaet Anciennitet for Tjeneste som fast ansatte; fra nu af bliver al deres Tjeneste udenfor Kommunens Skoler og deres Vikartid og lange Timelærertid ved selve Kommuneskolerne regnet med.

I Krigsaarene kunde Lønningslovene ikke slaa til; Tjenestemændene, deriblandt Lærerne, paaviste det atter og atter, og Lovgivningsmagten imødekom Henvendelserne ved midlertidige Foranstaltninger. Der forelaa den Ejendommelighed, at Civiletaterne havde Krav paa at tage Del i Forhandlingerne om disse Forhold, før Lovforslag blev stillet, uden at andre Tjenestemænd havde lignende Rettigheder. Under Disse Omstændigheder stillede D. L. F. *Krav om Forhandlingsret for Folkeskolens Lærere,* hvilket opnaaedes ved Lov af 4. Oktober 1919.



Frantz Rasmussen.

Under de usikre Forhold dannede en Del Tjenestemandsorganisationer, deriblandt D. L. F., en »Fællesrepræsentation af offentlig ansatte Tjenestemænd«; denne Organisation, der stiftedes med 47—48.000 Medlemmer, var Tjenestemændene til megen Gavn i Krigs- og Efterkrigstiden; senere, under normale Forhold, havde den ingen Opgave, hvorfor den blev opløst.

I 1917 nedsatte Regeringen en Kommission til at forberede nye, blivende Lønlove. D. L. F. opnaaede trods Manglen paa Forhandlingsret at kunne sende to Repræsentanter ind i Kommissionen.

Inden for Foreningen var der Sommeren igennem Strid om, hvilke Krav man skulde fremføre for Kommissionen. Man foreslog forskellig Løn for Mand og Kvinde, og man foreslog Ligeløn; Forsørgertillæg og Børnetillæg blev foreslaaet og bekæmpet, og paa lignende Maade gik det forskellige foreslaaede Lønskalaer. Intet formaaede at samle Medlemmerne.

Under disse Forhold sammenkaldte Styrelsen et raadgivende Møde i Juleferien 1917, sammensat væsentlig paa samme Maade som det i den følgende Sommer indførte Repræsentantskab. Dette Møde sluttede sig énstemmigt til Formandens paa egne Vegne foreslaaede Program angaaende Lønkravene og Plan for Foreningens Fremgangsmaade. Paa et senere Møde vedtog Styrelsen Programmet og Arbejdsplanen, og dermed var Enigheden bragt til Veje.



H. Østergaard.

Programmet blev fremstillet og omhyggeligt motiveret i en i Februar 1918 til Lønningskommissionen indsendt Pjece. Efter at Kommissionen havde afgivet Betænkning, arbejdede D. L. F. sammen med de øvrige Tjenestemænd med Held for betydelige Forhøjelser af de foreslaaede Sted-, Dyrtids- og Konjunkturtillæg, og under Lærerlovens Behandling paa Rigsdagen, i Maanederne efter at den almindelige Lov allerede var gennemført, lykkedes det D. L. F. at faa Forbedringer indført i Forslaget.

Den 4. Oktober 1919 underskrev Kongen den nye Lov, der i det væsentlige opfyldte de af Lærerne fremsatte Ønsker, og som bragte Lærerstanden den hidtil største økonomiske Fremgang, idet den fik Plads blandt Statens Tjenestemænd, just der, hvor D. L. F. havde ønsket det. Virkningerne heraf var, at Lærerne fik deres Part af den almindelige Forhøjelse og tillige Fordelene ved at blive sat paa et højere Niveau; saaledes bødedes der paa, at tidligere Reformer var gaaet Lærerstanden forbi. En anden Virkning var det, at Lærerne fik ensartede Lønninger over hele Landet, og at de blev værnede mod isolerede Lønnedsættelser, og at der blev sikret dem Forbedringer, naar saadanne i det hele taget maatte blive gennemført.

Enkepensionen blev forhøjet fra at være $^1/_8$ af Lærerens Indtægt til Halvdelen af den ham tilkommende Pension. Den tvungne Enkeforsikring bortfaldt mod $2^1/_2$ pCt. — senere 3 pCt. — i Pensionsafgift.

Der blev givet Kommunerne to Lønskalaer at vælge imellem, men Lærerstanden skylder dem Tak, fordi de praktisk talt alle Vegne indførte den højeste Lønning.

Idet Lærerne blev placeret i Statens Lønsystem, kom de tillige i stor Udstrækning ind under de Rettigheder og Pligter, der blev gældende for Tjenestemænd. Kun lidet af særegne Rettigheder gik tabt derved, men meget blev vundet, først

og fremmest, at Lærerne, der virker i en Institution, der bestaar af lige saa mange ret selvstændige Enheder, som der er Kommuner, opnaaede ensartede Tjenestevilkaar indbyrdes og fælles med Statens Tjenestemænd. Rettigheder og Pligter opnaar under disse omfattende Forhold en Afklaring og Objektivitet, som man ikke altid kan opnaa i en Kreds af Tjenestemænd, der staar ene.

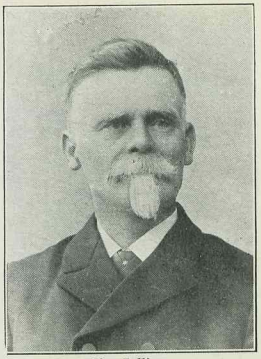

Chr. Balling.

Loven af 1919 vakte i det store og hele Tilfredshed; dog fandt Købstadlærere, at de var mindre gunstigt stillet end Landsbylærerne uagtet de opnaaede Stedtillæg og tillige en 180 Kr. højere Begyndelsesløn end Lærerne paa Landet. D. L. F. arbejdede derfor paa at opnaa nogle Forfremmelsesposter i Byerne, og dette lykkedes i 1931 som Resultat af en Regeringskommissions Arbejde, hvori D. L. F. var repræsenteret i Følge Forhandlingsretten. Yderligere blev de i Lov 1919 fastsatte lavere Lønskalaer ophævet, og der blev tilføjet et nyt og højeste Alderstillæg. Pensionsbrøken blev forhøjet fra $^{40}/_{60}$ til $^{42}/_{60}$ og Pensionsafgiften fra 3 til 5 pCt. Endelig opnaaede Lærere og Lærerinder paa Landet et beskedent Honorar for Timer i Gymnastik og Haandarbejde ud over det normerede Timetal — altsammen en Række værdifulde Reguleringer og Forbedringer af Loven af 1919.

For hver ny Lov har D. L. F.s Styrelse staaet de enkelte Medlemmer, der har ønsket det, bi ved Gennemførelsen af den nye Lov; den har paa den Maade udført et meget omfattende og betydningsfuldt Arbejde.

I disse Dage, da dette Værk udarbejdes, behandler Rigsdagen et Forslag om et nyt Skoletilsyn, hvori erfarne Skolemænd skal træde i Stedet for kirkelige Embedsmænd. Det er en af D. L. F.s Mærkesager igennem Foreningens 58-aarige Tilværelse. Ved dens Stiftelse forelaa der et af C. Hall udarbejdet Regeringsforslag, i Følge hvilket Tilsynet skulde overdrages Skoleinspektører, der skulde danne »et vejledende, tilskyndende og raadgivende Element«.



J. Gr. Nørby.

Paa Rigsdagen naaedes ikke Enighed om Forslaget, og efter den Tid har der været Uro om Tilsynssagen. En Del Lærere saa med Uvillie paa de foreslaaede Inspektører, som de opfattede som prøjsiske Kredsinspektører; denne Uvillie synes at have tabt sig, efter at man har set det faglige Tilsyn i Virksomhed i større Omfang og i hele 30 Aar i København og i mindre Omfang i 12 Aar i Sønderjylland. Adskillige Lærere skadede Kravet om et fagligt Tilsyn ved Slagordet: »Bort



Jens Larsen.

med det gejstlige Tilsyn«. — Efter at Ribe Stifts Landsmøde havde rejst Sagen paany, greb D. L. F. den udstrakte Haand og krævede i 1907 et nyt Skoletilsyn. En Regeringskommission, hvori D. L. F. havde to Repræsentanter, foreslog i 1911, at Præsten skulde have Sæde i Skolekommissionen, dog uden at være født Formand, og at en Lærer som Amtsskolekonsulent skulde erstatte Provsten i Direktionen.

Over for den store Skolekommission fremførte D. L. F. naturligvis paany Kravet om, at Sagkundskaben skal sættes ind i Tilsynet og Ledelsen. Intet af Partierne afviste dette Krav, flere anerkendte det; men paa Rigsdagen er der hidtil ikke dannet et Flertal om Sagen, som rimeligvis endnu nogle Aar maa staa som en uindfriet Mærkesag for D. L. F.

Megen Tid og mange Penge har D. L. F. anvendt i Anledning af *Paragraf 8*, den Lovbestemmelse fra 1908, der gør det muligt for et stort Flertal inden for Skolekommissionen og indenfor Kommunalbestyrelsen at fremtvinge en Lærers Afskedigelse uden Undersøgelse, uden Dom ved at paastaa, at Læreren er kommet i et saadant Misforhold til sin Stilling som Lærer, at Udbyttet af Skolens Virksomhed derved i væsentlig Grad er forringet.

Uden at øjne Farerne, stolende paa de foreslaaede Klausuler, tog D. L. F. mod denne Paragraf, der uden Tvivl var en Betingelse for Lønloven af 1908.

I fem Aar var Bestemmelsen bragt i Anvendelse af og til, uden at det havde vakt Opmærksomhed blandt Lærerne og uden for deres Kreds. Først i Slutning af Aaret 1913 rejstes og gennemførtes et Afskedigelseskrav, der vakte Opmærksomhed — Mathornesagen. Fejlgreb og Stridbarhed gav denne Sag et saadant Forløb, at to Lærere blev afskediget efter § 8, at det ledige Embede blev blokeret to Gange, og at en Lærer, som den Dag i Dag maa staa uden for sine Kollegers Kreds, fik Embedet.

Efter den Tid har D. L. F. stadig staaet i Kampstilling, naar § 8 er bleven bragt i Anvendelse. Den afskedigede Kollega har de støttet, og hans Post har de blokeret. Bitter har Kampen været, bitter er den, selv om Bulderet kun sjælden høres, efter at Sognemyndighederne har erfaret, at det er en betænkelig Sag at anvende § 8.

Og denne Stilling vil blive opretholdt, indtil D. L. F. faar sit i 1914 fremførte Krav om »en betryggende Appelinstans« opfyldt.

»En Højnelse af Skolen ved en Forbedring af Læreruddannelsen« satte D. L. F. som et Maal ved sin Stiftelse. I det mindre virkede Styrelsen for Udvidelser af Statens Feriekursus og for Op-



M. Attrup.

rettelse af Bogsamlinger for Lærerne. Endvidere gav man Stødet til, at de i samme Egn boende Lærere skiftevis mødtes i en af Skolerne for at høre paa Undervisningen, Begyndelsen til vor Tids Instruktionskursus.

I det større fremførte D. L. F. Ønske om en fireaarig Uddannelse med fremmede Sprog og om et Statsseminarium for Kvinder. Disse Krav blev tiltraadt i et i 1891 fremsat Lovforslag, i hvis Udarbejdelse D. L. F. havde deltaget. Resultatet blev Seminarieloven af 1894, der dog langt fra tilfredsstillede D. L. F.

I nogen Tid var der Ro om Uddannelsen; den højere Skoles Omdannelse i 1903 bragte lidt Liv om Sagen, saa D. L. F. krævede og opnaaede en ensartet og meget skærpet Adgangsprøve ved Seminarierne.



H. A. Svane.

Efter Verdenskrigens Afslutning nedsatte Regeringen en Kommission til Revision af Skolevæsenet. I den Anledning udformede D. L. F. Lærernes Skoleprogram i et Forslag, som blev behandlet paa et Repræsentantmøde og derefter underkastet Afstemning i Kredsene, hvorpaa det reviderede Forslag blev tilstillet Kommissionen.

Med denne Kommissions Forslag som Grundlag udarbejdedes et Lovforslag om Læreruddannelsen, der efter at være ændret en Del — desværre særlig paa Adgangsbetingelserne — blev ophøjet til Lov i 1930. Baade den fireaarige Læsetid og Sprogundervisningen samt forskellig Ændring i Uddannelsens Form blev indført.

Det undervisningsmæssige har D. L. F. søgt at støtte ved først gennem Kredsene, i senere Aar tillige ved Styrelsens Foranstaltning og med Statsbidrag, at danne Instruktionskursus rundt i Landet. Ved Anvendelse af ambulante Udstillinger af Skoleinventar, Landkort, Billeder, Præparater og andet Undervisningsmateriel agiterede Styrelsens Medlemmer gennem mange Aar rundt i Landet for en mere hygiejnisk og mere pædagogisk indrettet Skolestue.



Carl Dige.

Denne Virksomhed førte ganske naturligt til, at D. L. F. den 1. Marts 1887 aabnede *Dansk Skolemuseum*, der Aaret efter blev overtaget af Staten. Dermed havde hele den omtalte Virksomhed faaet en Central, hvorfra den kunde forfølge sit Formaal med større Kraft og efter en sikrere Plan.

Man glemte ingenlunde Skolehusene og Lærerboligerne, men formaaede Ministeriet, der var meget lydhør over for D. L. F.s Henstillinger, til at udsende Regler for Beliggenhed og Indretning af nye Bygninger og for bedre Opvarmning og

Ventilation i Skolerne i det hele. — For at give Lærerne Lejlighed til at være kendt med deres Pligter og Rettigheder i Enkeltheder, udsendte D. L. F. en samlet Fremstilling af disse Forhold. I 1898 oprettede man et Kontor til Besvarelse af Medlemmers Forespørgsler i den Henseende; det blev i 1921 delt i et for Landsby- og et for Købstadlærere.

Over for egentlige juridiske Tilfælde, Forstaaelsen og Fortolkningen af gældende Love og i Rettergangstilfælde har Foreningens og den enkeltes Interesser været varetaget af en Højesteretssagfører.

Af Hensyn til de unge Lærere sendes der hvert Aar samtlige Seminariers Dimittender en Vejledning til at komme ind i Skolens Arbejde ved Vikarvirksomhed eller fastere Tjeneste. Fra 1923 har D. L. F. haft et Kontor, for Tiden udvidet til 24 Kontorer for Anvisning af Vikarer, Vikariater og ledige Lærerposter ved Privatskoler.

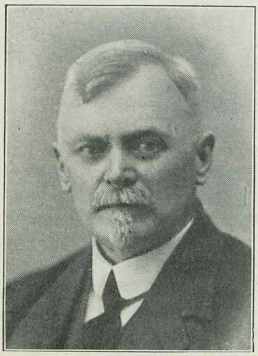

Axel Jensen.

Foreningen har udarbejdet og udgivet forskellige Skrifter, hvoraf skal nævnes *Danmarks Folkeskole 1910* og *Danmarks Folkeskole 1924;* disse Skrifter giver en Oversigt over hver Skoles Bygninger, Inventar, Materiel, Personel og Skolegangsforhold. Alle disse Forhold blev behandlet historisk i den 1914 udgivne *Danmarks Folkeskole gennem 100 Aar.*

I 1899 udsendtes en Oversigt over *Børnearbejdet paa Landet og i Byerne,* og i 1924 *Danmarks Lærerforening 1874—1924.*

Endnu skal det anføres, at D. L. F. gentagne Gange har arbejdet for en Simplificering af Retskrivningen og for at gaa bort fra stort Forbogstav i Fællesnavneord.

Paa egentligt pædagogisk Omraade satte D. L. F. ind ved at udarbejde og i 1920 og 1921 at sende alle sine Medlemmer »*Normalundervisningsplaner for Folkeskolen*« og lignende Planer for et Par af dens særlige Fag. Fra 1923 til 27 udgav Foreningen sammen med alle andre Lærerforeninger det pædagogiske Maanedsskrift »*Vor Ungdom*« under en saadan Form, at det blev tilsendt alle disse Foreningers Medlemmer uden Udgift for dem.

Til Støtte for sine Bestræbelser om Sammenslutning og Samarbejde til Gavn for Skolen og dens Lærere havde Styrelsen i en Aarrække udsendt forskellige Meddelelser gennem de eksisterende Skoleblade. Fra 1883 udgaves *Danmarks Lærerforenings Medlemsblad,* først hver Maaned, dernæst hver fjortende Dag, fra 1903 som Ugeblad. Dette Blad, der i 1906 fik Navnet »*Folkeskolen*«, sendes til samtlige Medlemmer og økonomiseres af Medlemskontingentet.

Det bringer alle officielle Nyheder om Skolevæsen og Lærere; det drøfter Foreningens Forhold, og det er tillige et Skoleblad, idet det indeholder et stort pædagogisk Stof.

Denne Stat i Etaten har været til stor Gavn for D. L. F. over for Offentligheden og tillige blandt Medlemmerne ved at give dem en Mulighed for at tale med i Standens og Foreningens Anliggender.

Blandt de Midler, hvorved D. L. F. har søgt at samle Medlemmerne om bestemte Opgaver og at samle Offentlighedens Opmærksomhed staar Landsskolemøder og nordiske Skolemøder samt de omfattende Beretninger om disse i første Række.

Af Landsmøder har der været afholdt 9, de 8 i København, et i Aarhus; det sidst afholdte var Foreningens 50 Aars Jubilæum, der sluttede med en Fest paa Københavns Raadhus. Disse Møder plejer at vare tre—fire Dage. Der holdes Foredrag og foretages Drøftelser, der arrangeres Udstilling af skolehistoriske Ting og af vor Tids Frembringelser til Skolebrug, og der finder Selskabsrejser Sted til Lund, Roskilde og Frederiksborg.

Et lignende Forløb har de store nordiske Skolemøder hidtil haft. D. L. F. har erhvervet sig en stigende Indflydelse paa disse Møder, der siden 1870 er bleven afholdt hvert femte Aar — dog ikke i 1915 — skiftevis i Hovedstæderne. Disse Møder omfatter alle Skoleformer.

Fra 1916 har D. L. F. deltaget i mere intime Forhandlinger mellem Styrelserne i Norges, Sveriges og Danmarks almindelige Foreninger for Folkeskolens Lærere. Disse Møder foregaar hvert andet Aar, det første fandt Sted i København 1916. Forhandlingsemnerne falder sammen med de Problemer af større Betydning, som hver enkelt af Organisationerne er optaget af.

Ved Siden af at virke for Medlemmernes tjenstlige Stilling har D. L. F. søgt at støtte dem ved Oprettelsen af en Laaneafdeling og ved Ordning af direkte Hjælp.

Laaneafdelingen oprettedes 1907 saaledes, at Statsanstalten for Livsforsikring yder Laan til fast ansatte Lærerkræfter, der er Medlemmer af D. L. F., til Dækning af Gæld eller til Stiftelse af Hjem, Børns Opdragelse, Overtagelse af nyt Embede o. l. Som Sikkerhed stilles en i Anstalten tegnet Forsikring samt Anvisning paa Alderstillægget, der udbetales af Skolefonden.

Fremgangsmaaden fritager Laaneren for at skaffe Kautionister og sikrer ham, at Sagen ikke bliver bekendt for de lokale Myndigheder, og den medfører paa samme Tid en Afvikling af Gælden og en Opsparing gennem Forsikringen.

Hidtil har 3123 Lærere og Lærerinder stiftet Laan til en samlet Sum paa 5.840.180,00 Kr., hvoraf 4.191.897,00 Kr. er tilbagebetalt, medens 1.648.283,00 er under Afvikling.

Virksomheden for direkte Hjælp har sit Udgangspunkt fra Foreningen til nødlidende Lærerenkers Understøttelse. Ordet »nødlidende« i den Forbindelse forstaar man næppe i vore Dage; i D. L. F.s første Levetid havde mangen gammel svagelig Enke ikke 300 Kr. om Aaret, og over for saadanne var Ordet paa sin Plads.

Lærerne selv havde det meget smaat; den Hjælp, de selv ydede, var derfor reelt ikke stor; men andre, mere formaaende traadte til med Aarsbidrag. Vore Konger, en Række Sparekasser og velgørende Institutioner, forskellige Forlagsvirksomheder samt Enkeltpersoner ydede Bidrag, ligesom Forretningsmænd maatte yde Bidrag efter en bestemt Takst, for at Lærerne, om den enkelte maatte være villig dertil, maatte omdele Reklamer til Børnene (Cirkulæremærker).

I 1915 indførtes pligtige Bidrag til Hjælpevirksomheden, som derved konsolideredes; samtidig udvidedes Virksomheden til at omslutte alle humane Bestræbelser i Standen, og Indsamlinger bortfaldt.

Virksomheden havde Tid efter anden faaet meget værdifulde Hjælpekilder, idet D. L. F. havde modtaget adskillige mindre og større Legater, hvis Renter anvendes til Gaver, ligesom den i et enkelt Tilfælde var bleven Rentenyder uden at besidde Legatet. I det sidste Virksomhedsaar har D. L. F. ialt uddelt 41.620 Kr., hvori Hjælp til arbejdsledige Lærere *ikke* er medregnet.

Adskilligt andet kunde have været omtalt, f. Eks. Foreningens Bestræbelser for at komme bort fra Løn in natura (Jordlod, Brændsel), fra tvungen Kirketjeneste, fra Renholdelse og Indfyring i Skolen, paa hvilke Omraader en Del er naaet. Ligesaa kan lige nævnes en større Indsamling efter Verdenskrigen til Fordel for Kolleger i andre Lande.

Just i disse Dage, da denne Fremstilling afsluttes, har D. L. F. i Forbindelse med Dansk Seminarieforening offentliggjort en Oversigt over Arbejdsledigheden blandt de unge Lærere og Lærerinder samt Forskolelærerinder, der har taget Eksamen i de sidste ti Aar. Dette omfattende Arbejde viser, at 1725 saadanne Lærerkræfter ikke har anden Beskæftigelse i Skolen end tilfældige Vikariater for syge Lærere eller under Vakancer. Tallet er betydeligt højere end det uundgaaelige efter Lovens Krav til de unge, der faar Embede, om Lærerpraksis af et vist Omfang, og maa forklares ved, at der aarlig uddannes mange flere unge Lærere, end Skolen faar Brug for.

Til Slutning skal jeg meddele, at D. L. F.s Bomærke skyldes Professor Joakim Skovgaard og Arkitekt K. V. Engelhardt.

H. A. Svane.

KØBENHAVNS KOMMUNELÆRERFORENING.

AT skrive Københavns Kommunelærerforenings Historie i forholdsvis faa Ord kan have sine Vanskeligheder, og Resultatet maa naturligvis være præget deraf. Nogen udtømmende Besked kan derfor ikke gives, men kun nogle Hovedpunkter anføres.

Foreningen blev stiftet den 24. Januar 1895.

Forud var gjort forskellige Tilløb til Dannelse af en faglig Sammenslutning, men uden heldigt Resultat. Ganske vist eksisterede der i Forvejen to Lærerforeninger: Danmarks Lærerforenings Københavns Kreds, der nærmest førte en Skyggetilværelse, og Almuelærerforeningen, hvis Formaal udelukkende var af selskabelig Art. Ingen af disse Foreninger kunde tilfredsstille Trangen til en faglig Organisation.



Fr. Jensen.

I November 1894 udsendtes det første Opraab om Dannelse af en Forening for de københavnske Kommuneskolers Lærerpersonale. I Spidsen for Arbejdet gik Lærerne *Fr. Jensen* (Viceskoleinspektør), *H. Hansen-Damgaard* (Viceskoleinspektør) og *L. C. Møller-Lund* (Forstander), som derved er kommet til at staa som Foreningens Fædre — og ikke uden Grund. Men de red ikke alene. Bag dem kom en lille Kreds, der et Par Aar i For-

vejen havde dannet en Sammenslutning, som i daglig Omtale kaldtes »Skumlerklubben« eller »Jacobinerklubben«.

Opraabet fik straks Tilslutning fra 85 Kolleger, og den 24. Januar 1895 kunde den konstituerende Generalforsamling afholdes. Foreningen begyndte med 149 Medlemmer — en forholdsvis lille Del af samtlige Kommunelærere.

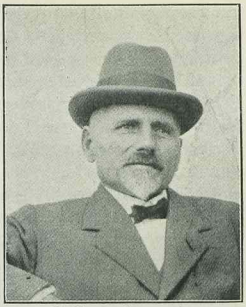

H. Hansen-Damgaard.

Man tog straks fat paa at konsolidere Foreningen. Betegnende for Tidens Aand er det bl. a., at man opfordrede den daværende Skoledirektør, Theisen, til at indtræde som Æresmedlem, hvad han villigt gik ind paa. Det var sikkert et klogt Træk fra Foreningens Side at fremsætte Opfordringen, thi dermed var den »autoriseret«, hvad der var af ikke ringe Værdi for den. Det kan bemærkes, at Foreningen ikke har haft andre Æresmedlemmer.

Den bedste Konsolidering maatte naturligvis dog blive Foreningens Arbejde og de Resultater, der opnaaedes. Her skal kun anføres de vigtigste Ting, som Foreningen gennem Aarene har beskæftiget sig med.

Ansættelsesforholdene var ved Foreningens Stiftelse meget ugunstige for Lærerpersonalet, idet de unge efter et Par Aars Lærervirksomhed andre Steder og 2—3 Aar som Vikarer her almindeligvis gik 4—6 Aar som Timelærere, før fast Ansættelse opnaaedes — ja, i uheldigt Tilfælde kunde Timelærertiden blive 9—10 Aar, saa Lærernes Alder ved fast Ansættelse ofte var 35—36 Aar.

Efter flere Aars energisk Arbejde lykkedes det at faa gennemført den Bestemmelse, at fast Ansættelse kunde opnaas efter 4 Aars Tjenestetid. 1. Januar 1898 opnaaede 49 Lærere og 100 Lærerinder af den Grund fast Ansættelse.

I 1906 nedsattes Timelærertiden til 3 Aar og bortfaldt helt i 1918 ved en ny og bedre Vikarordning, der indførte fastlønnede Vikarer.



N. C. Møller-Lund.

Samtidig med Arbejdet for bedre Ansættelsesforhold førtes en Række *Lønforhandlinger*. Gennemførelsen af en stærkt tiltrængt Lønforbedring mødte adskillige Vanskeligheder, og først April 1899 lykkedes det at gennemføre et Forslag, som i det væsentlige var tilfredsstillende.

Lønforhandlinger har naturligvis altid spillet en stor Rolle for de forskellige Bestyrelser. Det i 1899 opnaaede Resultat kunde ikke i Længden tilfredsstille, og 1908 gennemførtes da en ny Lønreform — i særlig Grad ved Hjælp af Rigsdagen, idet et forøget Statstilskud til Kommunens Skolevæsen var betinget af en Forbedring i den københavnske Lærerstands Kaar.

Den Prisstigning, der under Verdenskrigen 1914—18 fandt Sted, forringede imidlertid de i 1908 opnaaede Resultater, og i Aarene 1917—19

var Lønforhandlingerne nærmest af permanent Art, idet Prisniveauet forandredes med en Hurtighed, der nødvendiggjorde stadige Forhandlinger om Dyrtidstillæg.

I 1919 gennemførtes den endelige Lønningslov, hvori der indførtes et nyt Princip: et efter Prisniveauet variabelt Dyrtidstillæg i Forbindelse med den faste Løn. Et i Statens Lønningslov indført Konjunkturtillæg, der ogsaa skulde variere efter Prisniveauet, indførtes ikke i Kommunens Lønningslov, men ved senere Lønreguleringer viste det sig dog, at vi maatte følge Statens Nedskæring ogsaa med Hensyn til Konjunkturtillægget.

Sammen med Lønningsloven fastsattes i »Vedtægt af 31. Marts 1920« bestemte Regler vedrørende kommunale Tjenestemænds tjenstlige Forhold. Efter Vedtægtens Bestemmelser opnaaede Foreningen Forhandlingsret med Administrationen »om ethvert fagligt, ikke teknisk Spørgsmaal vedrørende en Flerhed af Tjenestemænd saavel som vedrørende Enkeltmand, dog ikke om Enkeltmands Udnævnelse eller Afskedigelse.«



N. Skarvig.

Et betydningsfuldt Resultat var dermed efter mange Aars Arbejde naaet.

Trods den variable Løn er Lønforhandlingerne dog ikke forbi med 1919. Det svingende Prisniveau i Forbindelse med politiske Forhold har med smaa Mellemrum medført Forhandlinger, selv om Lønningsloven af 1919 i det store og hele stadig er gældende.

I pædagogisk Henseende har Foreningen ogsaa gjort en Indsats. Allerede i Aaret 1900 tog man de gældende Undervisningsplaner op til Behandling. Der blev nedsat et Udvalg paa 35 Medlemmer til at udarbejde et Forslag til en ny Læseplan. Imidlertid tog Skoledirektionen ogsaa Sagen op til Behandling og nedsatte et Udvalg, hvori 5 af Lærerpersonalet ved Skoleafstemning valgte Repræsentanter fik Sæde.

Resultatet blev en ny Læseplan, der traadte i Kraft 1/4 1908.

I 1927 blev der med Bistand bl. a. af Lærernes »staaende Udvalg« udarbejdet en ny Læseplan for 6 og 7 Klasserne, og i 1929 blev Planen for 1—5 Klasserne revideret — ogsaa med Bistand af de staaende Udvalg, men tillige saaledes, at samtlige Lærere og Lærerinder fik Lejlighed til at stille Ændringsforslag til det udarbejdede Forslag.

En pædagogisk Gevinst af ikke ringe Betydning — den saakaldte 4-Lukning — kan ikke være helt uomtalt. I 1911 fremsatte Organisationen Kravet om, at Skolerne lukkede senest Kl. 4 i Stedet for Kl. 6. Trods Kravets Berettigelse skulde der gaa mere end 10 Aar, før Reformen blev gennemført. For os er det mærkværdigt, at man nogensinde har forlangt Skolegang til Kl. 6.

Feriekolonispørgsmaalet har ogsaa beskæftiget Foreningen en Del. I 1902 begyndte dens Virksomhed med Udsendelse af Børn i Sommerferien. Det var Børn fra de fattigste Hjem, der herigennem blev hjulpet til et haardt tiltrængt Landophold. I 1909 udvidedes Virksomheden til ogsaa at omfatte svagelige

Børn, der før og efter Sommerferien fik et Landophold paa ca. 3 Maaneder. En stærk Udvidelse har gennem Aarene fundet Sted. En Række Kolonibygninger er rejst Landet over, og i denne Forbindelse kan særlig nævnes Øen Thorø ved Assens, hvis Erhvervelse i 1930 har gjort det muligt ogsaa at udsende Børn i Vinterhalvaaret.

Et socialt Arbejde af ikke ringe Omfang er hermed udført. Som Illustration af dets Omfang kan nævnes, at i 1932 udsendtes ca. 3000 Feriebørn og ca. 1000 Svagbørn.

Mange andre Opgaver har Foreningen taget op eller sammen med andre Organisationer søgt at løse. Her skal nævnes *Læreruddannelsen*, som nu efter mange Aars ihærdigt Arbejde af alle Danmarks Lærerorganisationer endelig er forbedret, og Ændring af Loven om *Skolens Styrelse og Tilsyn*, som trods et lige saa stort Arbejde endnu ikke har faaet en for Lærerstanden tilfredsstillende Form.

Ogsaa med Hensyn til Udformningen af *Skolelægevirksomheden* og *Skoletandklinikkerne* har Foreningen gjort en Indsats.

I Arbejdet for Standen har Foreningen haft en uvurderlig Hjælp i Medlemsbladet »*Københavns Kommuneskole*«, hvis Stifter og første Redaktør var nuværende Skoleinspektør *N. Skarvig*. Bladet blev oprettet 1908 og fejrer saaledes i Aar 25 Aars Jubilæum.

Man kan til sidst spørge, om Foreningen har naaet det Maal, der for 38 Aar siden blev sat, og Svaret maa blive et Ja. Selv om alle Ønsker ikke er opfyldt og alle Krav ikke honoreret, er det lykkedes at *samle* de københavnske Kommunelærere til en Stand, der ved adskillige Lejligheder har gjort en Indsats ikke alene til egen Gavn, men ogsaa til Gavn for hele det københavnske Skolevæsens Udvikling.

FORENINGENS FORMÆND:

A. Thomsen	fra	24/1	1895	til	20/1 1897
R. Thye	»	20/1	1897	»	17/1 1900
Kristen Kehler	»	17/1	1900	»	21/1 1904
Fridtjof Bon	»	21/1	1904	»	1/12 1908
Peter Lundbye	»	1/12	1908	»	29/5 1910
Jacob V. Pedersen	»	29/5	1910	»	1/12 1910
J. P. Olsen	»	1/12	1910	»	1/12 1914
Chr. Beyerholm	»	1/12	1914	»	1/12 1917
Johs. Rasmussen	»	1/12	1917	»	1/12 1920
Hermann Jensen	»	1/12	1920	»	24/6 1921
K. Brodthagen	»	24/6	1921	»	19/4 1922
Thorkild Jensen	»	19/4	1922	»	1/12 1928
A. Stampe Rasmussen	»	1/12	1928	»	1/5 1931
Vald. Mathiasen	»	1/5	1931		

V. *Mathiasen.*

KØBENHAVNS KOMMUNELÆRERINDEFORENING.

EFTER at der gennem et Tidsrum af ca. 30 Aar var blevet ansat stadig flere Lærerinder ved Københavns kommunale Skolevæsen, blev der omsider i 1891 paa Frk. *Henriette Nathans* Initiativ dannet en Lærerindeforening, hvis Opgave skulde være at samle Lærerinderne til Drøftelse af faglige Spørgsmaal, at give Udtryk for L.s Ønsker over for Myndighederne, at yde økonomisk Støtte, hvor den tiltrængtes, og endelig at tilvejebringe en selskabelig Forbindelse og derigennem en nøjere Tilknytning mellem de københavnske Lærerinder.

Foreningens første Formand blev Frk. *Henriette Nathan,* som ledede den, til hun et Par Aar senere afgik ved Døden og efterfulgtes af Frk. *Henriette Petersen,* der i 1894 blev udnævnt til Skoleinspektør eller, som det hed, Inspektrice ved Dronningensgades Skole og derefter nedlagde sit Mandat som Lærerindeforeningens Formand. Frk. Henriette Petersens Udnævnelse til Skoleleder var den første Indrømmelse til Lærerindernes Krav om Ret til Avancement i Skolens Tjeneste.



Henriette Nathan.

Frk. *Augusta Fenger* overtog nu Formandshvervet, men trak sig efter et halvt Aars Forløb tilbage, hvorefter den hidtidige Næstformand, Frk. Mathea Haunstrup, traadte til.

Under Frk. *Mathea Haunstrups* Ledelse i Aarene 1894—1900 udvidedes Foreningens Arbejdsomraade betydeligt, bl. a. ved, at Københavns Kommunelærerindeforening, — K. K. L., som den i daglig Tale benævnes, — foruden sin pædagogiske Indsats, Arbejdet for Indførelse af Skolekøkkenundervisning, for Ansættelse af fuldt uddannede Lærerinder i alle Fag, ogsaa Haandarbejde, — stillede Krav om, at Lærerinderne gennem en kvindelig Viceskoledirektør skulde have Del i Skolevæsenets Ledelse. I disse Aar begynder K. K. L.s aktive Deltagelse i Arbejdet for Kvinders økonomiske og politiske Ligestilling med Mænd.

For at skaffe gode og billige Boliger til Lærerinder opførte K. K. L. »Lærerindernes Bygning« paa Mariendalsvej. Grunden var blevet skænket af Justitsraad Josephsen, de nødvendige Pengemidler tilvejebragtes ved Aktietegning blandt Lærerinderne, og takket være den udmærkede Støtte, som Arkitekt Haunstrup ydede, lykkedes det at faa Grundstenen nedlagt 2. December 1898 og Huset færdigbygget i Aaret 1900.

Frk. Haunstrup trak sig tilbage fra Formandshvervet i 1900 og blev 1. November 1903 Skoleinspektør, først ved Skolen i Frankrigsgade og senere ved Skolen ved Sundholm.

Under den følgende Formand, Frk. *Anna Juul,* der fungerede i Aaret 1900—1901, blev Lærerinderne for første Gang taget med paa Raad angaaende Skolens Arbejde, idet 5 Lærerinder blev indvalgt i den Kommission, der skulde forberede en ny Læseplan for Kommuneskolen.

Det følgende Aar, 1901—1902 lededes Foreningen af Fru *Margrethe Hammer,* den senere mangeaarige Leder af »Sygekassen for Lærere og Lærerinder«, som afløstes af Fru *Louise Vorbeck,* der var Foreningens Formand til 1906. I Forbindelse med det nordiske Skolemøde i August 1905 afholdtes en Fest for de

norske, svenske og finske Lærerinder, ved hvilken Lejlighed Tanken om Samarbejde mellem Nordens Lærerinder for første Gang fandt Udtryk.

I Maj 1906 valgtes Frk. *Eline Hansen* til K. K. L.'s Formand og ledede Foreningen i en af de betydningsfuldeste Perioder af dens Historie. Kravet om Ligestilling med Lærerne med Hensyn til Løn og Oprykningsvilkaar rejses i et Andragende til Kommunalbestyrelsen samtidig med, at der arbejdes for at faa Lærerindernes Ret til Ansættelse i Inspektørembeder fastslaaet.

Under de mange og lange Forhandlinger, som gik forud for Lønningsloven af 1908, udførte Frk. Eline Hansen og K. K. L.s Bestyrelse et stort og energisk Arbejde, blandt andet ved en grundig, statistisk underbygget Undersøgelse af de københavnske Lærerinders Stilling og Virksomhed.

Den 2. Juni 1907 indviedes K. K. L.s første Ferie- og Svagbørnskoloni »Næs« ved Assens. Grunden skænkedes af Assens Kommune, og Pengene til Bygningens Opførelse skaffedes dels gennem Gaver fra forskellige Institutioner, dels gennem et større Laan, for hvilket Bestyrelsens Medlemmer personlig kautionerede.

Samtidig med, at Lærerindernes økonomiske og tjenstlige Forhold forbedres ved Lønningsloven af 1908, vokser Interessen for Foreningens ydre Forhold. Muligheden for en Sammenslutning mellem D. L. F., K. K. og K. K. L. drøftes ved Møder og Udvalg mellem de paagældende Foreninger, uden at der dog opnaas andet Resultat, end at Tanken om Samarbejde vinder udelt Tilslutning.

Bladet »Københavns Kommuneskole« blev fra 1908 Meddelelsesblad for K. K. L.

I 1910 udnævntes Frk. Eline Hansen til Skolekøkkeninspektør og blev saaledes den første kvindelige Faginspektør. Hun trak sig derefter tilbage fra Formandsstillingen og efterfulgtes af Frk. *Karen Ankersted*, der gik af i 1912, efter at hun var blevet valgt ind i Kommunalbestyrelsen paa Frederiksberg.

Den følgende Formand, Frk. *Lili Sandholt*, var allerede i 1911 blevet valgt ind i Tilsynskommissionen som Repræsentant for de fast ansatte Lærerinder og kv. Inspektører, og hendes Formandstid var især præget af Arbejdet for Forhandlingsret og af det dengang nye Samarbejde med de øvrige kommunale Tjenestemandsorganisationer, samt af Arbejdet for en Forstaaelse mellem Skolens Folk og en Del af den københavnske Presse.

I 1914 modtog Foreningen ved Arv efter Fru Caroline Flø-Nielsen 25,000 Kr. Efter Testatrix' Ønske oprettedes for denne Sum et Legat, som kan søges af ugifte, trængende Lærerinder over 60 Aar.

I Maj 1915 trak Frk. Sandholt sig tilbage fra Formandsposten og blev fra 1. April 1916 udnævnt til Inspektør ved Skolen i Nyboder.

Hendes Efterfølger blev Viceinspektrice Frk. *Mathilde Jensen*, der under de stadige Løn- og Dyrtidstillægsforhandlinger søgte at føre Forhandlingerne hen imod det, der i stadig højere Grad blev K. K. L.s Krav, nemlig lige Løn for lige Arbejde. Den 13. Februar 1916 fejrede Foreningen sit 25-Aars Jubilæum ved en Fest i Nimbs Selskabslokaler. Den store Tilslutning til Festen og de mange Hilsener og Lykønskninger, Foreningen modtog saavel fra Autoriteterne som fra de andre Lærerorganisationer og ikke mindst fra Medlemmerne, viste bedst, hvor stor Betydning Foreningen, der fra et Medlemstal af ca. 200 nu var naaet op paa ca. 900 eller praktisk talt alle Lærerinder under Københavns Kommune, havde haft i de forløbne 25 Aar.

K. K. L.s gamle Krav om en kvindelig Viceskoledirektør honoreredes omsider

i 1917, da den ledige Post blev besat med K. K. L.s Formand, Frk. Mathilde Jensen, der samtidig traadte ud af Bestyrelsen.

Der følger nu en Række overordentlig betydningsfulde Aar for K. K. L., Aar, hvor et enestaaende dygtigt og energisk Arbejde blev udført af Formænd og Bestyrelser. Der nedsattes i 1917 et staaende Lønudvalg, bestaaende af Formanden, Frk. *Sofie Rasmussen*, Fru Baumgarten og Fru Margrethe Petersen. Dette Udvalg førte med Fasthed og Kraft de Forhandlinger, der førte til Lønningsloven af 1919, som omsider opfyldte vort gamle Krav om fuld Ligestilling med Lærerne. Lærerindernes Paaskønnelse af Bestyrelsens og navnlig Lønudvalgets trofaste og dygtige Arbejde gav sig Udtryk i en meget smuk Adresse og en betydelig Gave, som i Oktober 1919 overraktes Formanden, Frk. Sofie Rasmussen.

Den 1. August 1919 blev Frk. Sofie Rasmussen udnævnt til Skolekøkkeninspektør i Stedet for Frk. Eline Hansen, der var afgaaet ved Døden. Ogsaa efter sin Afgang som Formand har Frk. Sofie Rasmussen indlagt sig stor Fortjeneste af K. K. L., ikke mindst ved sit Arbejde for Ferie- og Svagbørnskolonierne. Det skyldes hendes Initiativ og Dygtighed i Forbindelse med en overordentlig Interesse og Offervillighed fra de københavnske Lærerinders Side, at den store Svagbørnskoloni, som nu er omdannet til Sanatorium, kunde blive bygget og taget i Brug i Maj 1925.

Den 13. Februar 1931, paa 40-Aars Dagen for K. K. L.s Stiftelse, blev Frk. Sofie Rasmussen dekoreret med Fortjenstmedaljen i Guld som Paaskønnelse af hendes store og uselviske sociale Arbejde.

Næstformanden, Fru Hedvig Baumgarten, fungerede derefter som Formand til November 1919, hvorefter Fru *Margrethe Petersen*, som samtidig blev udnævnt til Skoleinspektør ved Ny Carlsbergvejens Skole, blev valgt til Formand.

Valget var et smukt Bevis paa den store Tillid, Fru Margrethe Petersen gennem sit Foreningsarbejde havde vundet; men det er ogsaa paa en Maade symbolsk, at netop hun, som i Spørgsmaalet om Forhandlingsrettens Udøvelse Gang paa Gang havde hævdet, at Inspektørerne hørte hjemme i Lærerorganisationerne og burde udøve deres Forhandlingsret gennem disse, fik Lejlighed til at vise, at hun samtidig med at være Inspektør kunde være en fuldt loyal og overordentlig interesseret og dygtig Formand for K. K. L. Hun ansaa det for en naturlig Udvidelse af det bestaaende Samarbejde med K. K., at de to Foreninger skulde være fælles om »Københavns Kommuneskole«, der som tidligere nævnt fra 1908 havde været Meddelelsesblad for K. K. L. De forberedende Forhandlinger om at udgive Bladet i Fællesskab blev ført i Løbet af 1920, men Mandatet til at slutte Overenskomst om Udgivelsen blev først givet paa Generalforsamlingen d. 25. November 1920, hvor Fru Margrethe Petersen fratraadte som Formand og afløstes af Næstformanden, Viceinspektrice Fru *Hedvig Baumgarten*, der gennem sit Arbejde i Bestyrelsen og navnlig som Medlem af Lønudvalget var selvskreven til Formandsposten.

Det Arbejde, Fru Baumgarten og hendes Bestyrelse gik ind til, var yderst vanskeligt. Man var kommet ind i en Nedgangsperiode, hvor det først og fremmest gjaldt at bevare saa mange som muligt af de Goder, som det havde kostet saa mange Aars Anstrengelser at opnaa, og Fru Baumgarten kæmpede dygtigt og tappert baade over for Myndighederne, i Medlemsbladet og i Dagspressen mod de utallige Angreb paa Ligelønnen. Under de stadig stigende Vanskeligheder baade for Lærere og for Lærerinder var det ret naturligt, at Tanken om Sam-

menslutning af de to københavnske Organisationer til een, som derigennem mentes at faa større Slagkraft, for Alvor kom til at beskæftige Sindene. Efter Forhandlinger dels med Medlemmerne, dels med K. K.s Bestyrelse, som meget stærkt gik ind for Sammenslutningen, vedtoges denne paa to efter hinanden følgende Generalforsamlinger i K. K. L. i April 1921. Imidlertid faldt Forslaget paa K. K.s Generalforsamling, og der har siden da ikke været rørt ved Spørgsmaalet.

I Septbr. 1923 trak Fru Baumgarten sig tilbage fra Formandsposten i K. K. L. Hun blev senere indvalgt i Bestyrelsen for Danmarks Lærerforenings 1. Kreds (de københavnske Lærere og Lærerinder) og er for Tiden Formand for nævnte Kreds.

Fru Baumgartens Efterfølger som Formand blev Frk. *Helga Lehmann*. Paa hendes Initiativ tilvejebragte et Udvalg indenfor Bestyrelsen under Ledelse af Frk. Lily Heden et meget omfattende Materiale, som dannede Grundlaget for en Række statistiske Beregninger til Belysning af Forholdet mellem Udgifterne til Læreres og Lærerinders Pension. Disse Beregninger, som foretoges af Fuldmægtig i Statistisk Departement, cand. polit. Frk. Meta Hansen, har været et virkningsfuldt Middel til Imødegaaelse af de stadige Angreb, som Lærerinderne i Aarene efter Ligelønnens Indførelse har været udsat for.

I Slutningen af 1923 overgik Lærerindernes Bygning paa Mariendalsvej til et Legat, hvis Bestyrelse vælges af K. K. L.; 1 Medlem af Legatbestyrelsen vælges dog af Lærerindernes Afdeling af »Frederiksberg Kommunelærerforening.

I September 1925 fratraadte Frk. Lehmann som Formand og overtog Hvervet som Forretningsfører for K. K. L.s Ferie- og Svagbørnskolonier. Denne Institution, som siden Maj 1927 bestyres af et særligt Udvalg, er under Frk. Lehmanns dygtige Ledelse vokset saa stærkt, at det overvejende Flertal af svagelige Pigebørn fra de københavnske Kommuneskoler kan komme paa Koloni i længere eller kortere Tid.

Paa Generalforsamlingen i September 1925 valgtes Frk. *Laura Lykke Sørensen* til Formand. I Samarbejde med K. K. lykkedes det at skaffe Viceinspektører og Viceinspektricer, som hidtil havde været ansat for et Aar ad Gangen, fast Ansættelse. I pædagogisk Henseende prægedes Frk. Lykke Sørensens Formandstid af Arbejdet i det staaende Udvalg, som først medvirkede ved Udarbejdelsen af den ny Læseplan for 6.—7. Klasserne og senere ved den ny Læseplan for 1.—5. Klasse.

Efter omtrent fire Aars Virksomhed som Formand nedlagde Frk. Lykke Sørensen sit Mandat paa Generalforsamlingen i Maj 1929. Hun blev udnævnt til Inspektør ved Ryesgades Skole fra 1. April 1930. Til Formand valgtes Frk. *Lily Heden*, som i en Aarrække havde været Medlem af Bestyrelsen. Tanken om, at de københavnske Lærerorganisationer skulde gaa ind i »Danmarks Lærerforening«, blev nu taget op paa ny; man naaede imidlertid heller ikke denne Gang til noget Resultat, da der ikke ved Afstemningen opnaaedes kvalificeret Majoritet for Forslaget.

Den 13. Februar 1931 fejrede Foreningen sit 40-Aars Jubilæum ved en Fest i Palæ-Lokalerne (den gl. Frimurerloge). Foreningens Medlemstal var nu ca. 1100. Ved en ekstraordinær Generalforsamling d. 13. Marts samme Aar blev det vedtaget, at K. K. L. skulde tegne sig for et Værelse paa Kvinderegensen. En Del af Indskudssummen var allerede tilvejebragt ved Indsamling, Resten tilskødes af Foreningens Formue. »K. K. L.s Værelse« paa Kvinderegensen bortgives af Bestyrelsen til en kv. studerende, som har gaaet i en kbhvnsk. Kommuneskole.

Da Redaktøren af Medlemsbladet, Hr. Forstander Fredebo, ønskede at fratræde til 1. Januar 1932, blev der ved Forhandling med K. K. truffet den Ordning, at Bladet fremtidig skal have to Redaktører, af hvilke den ene skal vælges af og blandt K. K. L.s Medlemmer. Den først kv. Redaktør blev Frk. Laura Wilhjelm.

Til Magistratens Fællesudvalg indsendte Bestyrelsen et Andragende, der foruden at betone vore principielle Ønsker tog Afstand fra visse af Statens Bestemmelser vedrørende kvindelige Tjenestemænd og udtalte Ønsket om, at Viceinspektricerne m. H. t. pensionsgivende Bestillingstillæg maatte blive stillet lige med Viceinspektørerne.

I den sidste Del af Aaret 1931 var Frk. Lily Heden meget syg, men fulgte desuagtet Arbejdet i Foreningen indtil de mindste Detailler. Den 29. December døde hun paa Kommunehospitalet. Paa en ekstraordinær Generalforsamling i Januar 1932 valgtes Frk. *Ella Arnefelt* til fungerende Formand, og Valget bekræftedes ved den ordinære Generalforsamling i Maj samme Aar.

Bag K. K. L. ligger en lang Udviklingsperiode, gennem hvilken Foreningen støt og sikkert har arbejdet sig op fra en ringe Begyndelse til en Organisation, der ikke blot er talstærk, men ogsaa stærk ved sit Sammenhold. Mange vanskelige Spørgsmaal baade af faglig, økonomisk og pædagogisk Art, som i Aarevis har beskæftiget Sindene, venter endnu paa deres Løsning. Men det er vor Overbevisning, at den Position, K. K. L. i Aarenes Løb har skabt sig, vil gøre det muligt for Foreningen at yde en Indsats af Betydning baade for Skolen, for Standen og for det enkelte Medlem.

Ella Arnefelt.

DANSK SEMINARIEFORENING.

I Sommerferien 1898 holdt de private Seminariers Forstandere efter Indbydelse af Seminarieforstander *Vinther* et Møde i Silkeborg, og dette Møde blev paa en Maade Oprindelsen til »Dansk Seminarieforening«. Det efterfulgtes nemlig i de følgende Aar af andre Møder, og paa et af disse, der holdtes i Odense Efteraaret 1901, dannedes en Forening for Privatseminarierne. Denne Forenings Ledelse indbød 1905 Statsseminariernes Forstandere og Lærere til et Fællesmøde i København 25. og 26. September, og paa dette Møde stiftedes efter Forstander Vinthers Forslag »Dansk Seminarieforening«; i Bestyrelsen indtraadte som Repræsentanter for Statsseminarierne Seminarieforstander *Klingemann*, Skaarup, og Seminarielærer *Marius Sørensen*, Jelling, (til 1913) og som Repræsentanter for Privatseminarierne Seminarieforstander *Vinther* (til 1924), Seminarieforstanderinde Frk. *Steinthal* (til 1932) og Seminarielærer *Busk*, Odense, (til 1907); Forstander Klingemann blev Bestyrelsens Formand. Som saadan fungerede han til 1914, da han afløstes af Seminarieforstander *Byskov*, der derpaa virkede til 1919, i hvilket Aar Forstander Vinther blev valgt til Formand (til 1924). I Løbet af de nævnte Aar arbejdede Foreningen energisk baade med økonomiske og pædagogiske Spørgsmaal, saaledes da Minister Keiser Nielsen 1918 forelagde Lovforslaget om en Seminariekommission og senere, da den store Skolekommission blev nedsat. Det viste sig imidlertid, at Stats- og Privatseminariernes Interesseomraader laa noget forskelligt; man delte derfor Foreningen ligesom i to Underafdelinger: »Foreningen af Tjenestemænd

ved Statens Seminarier«, stiftet 1917 til Varetagelse af Statsseminariernes økonomiske Interesser, og »Privatseminarieforeningen«, hvis særlige Program blev Privatseminariernes Økonomi, medens »Dansk Seminarieforening« blev en Sammenslutning af disse to Foreninger, der skulde tage sig af de fælles pædagogiske og faglige Interesser. Foreningens Bestyrelse skulde bestaa af to Repræsentanter for Statsseminarierne og tre for Privatseminarierne; i den første Bestyrelse blev indvalgt Seminarieforstander *Stig Bredstrup*, Jonstrup, og Seminarielærer *Albert Jensen*, Jelling, for Statsseminarierne, Forstander Vinther (Formand), Forstanderinde Frk. Steinthal og Seminarielærer *Jul*, Vordingborg, for Privatseminarierne. Under disse ydre Vilkaar har Foreningen siden virket og grebet ind, dels da Fru Bang 1925 fremlagde sit Forslag til en Seminariereform, dels 1930, da Undervisningsminister Borgbjerg gennemførte den nuværende Uddannelse, og det var i god Overensstemmelse med Bestyrelsens Program, naar det i Loven af 1930 blev bestemt, at de nye Læseplaner skulde udarbejdes efter Samraad med et Udvalg, bestaaende af 3 Repræsentanter for Statsseminarierne og 4 for Privatseminarierne. I Bestyrelsen er der bl. a. sket den Ændring, at undertegnede 1924 indtraadte som Formand efter Forstander Vinther.

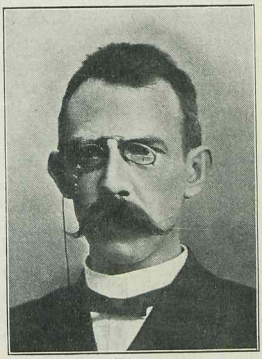

John. Klingemann.

Dansk Seminarieforening afholder i hver Efteraarsferie et Møde, sædvanligvis i København, til Drøftelse af faglige Interesser. Endvidere udgiver Foreningen et Blad »Dansk Seminarieblad«, der fra 1915—18 blev redigeret af nuværende Seminarieforstander *Høirup*, Ranum, 1819—25 af Seminarielærer *Jul*, *1926—1930* af Seminarielærer *Trap*, Skaarup, siden af Seminarielærer *Villumsen*, Jelling. Endelig tilrettelægger Foreningen sammen med Ministeriet og Skolekonsulenten de aarlige Kursus for Seminarielærere.

»Foreningen af Tjenestemænd ved Statens Seminarier» opnaaede 1920 Anerkendelse som Indehaver af Forhandlingsret i Henhold til Lov om Statens Tjenestemænd, og har udført et stort Arbejde for at skaffe Statsseminarielærerne saa gode økonomiske Vilkaar som muligt. Formænd har gennem Aarene været, først Seminarielærer *Albert Jensen*, senere Seminarielærer *Johansen*, Jonstrup, nu Seminarielærer *Trap*.

»Privatseminarieforeningen« har været virksom for Privatseminarielærernes Pensionering og for at ordne Tilskudsreglerne paa den mest betryggende Maade. Som før nævnt blev 1924 Forstander Vinther afløst som Formand af undertegnede

Einar Lund.

GYMNASIESKOLERNES LÆRERFORENING.

»GYMNASIESKOLERNES Lærerforening« hed oprindeligt »De lærde Skolers Lærerforening«; 1904 antog den Navnet »De højere Almenskolers Lærerforening« og 1916 sit nuværende Navn.

Foreningen blev stiftet d. 24. Maj 1890 paa et Møde, der afholdtes i København efter Indbydelse af en Kreds af Skolemænd og i Skolespørgsmaal interesserede Universitetslærere. Foreningens Formaal, som det blev udtrykt i Lovenes § 1, var »at virke for den lærde Skoles og dens Lærerstands Bedste, og at tilvejebringe Sammenslutning mellem dens Lærere ved at give dem Lejlighed til at stifte og vedligeholde personligt Bekendtskab og veksle Tanker om pædagogiske og andre dem vedrørende Spørgsmaal«. Foreningens Virksomhed skulde særlig bestaa i Afholdelse af Møder med Foredrag og Diskussioner om Spørgsmaal vedrørende den lærde Skole og dens Lærere. Af Mødernes Foredrag og Forhandlinger skulde der for hvert Møde udsendes Referat til Medlemmerne. Som Medlem kunde optages Lærere ved offentlige og private Skoler og Kursus, der forberedte til Artium, samt Lærere ved Universitetet og de øvrige højere Læreanstalter.

Tanken om Foreningens Dannelse var udgaaet fra Lærere ved Statens Skoler, men Foreningen vandt hurtigt Tilslutning ogsaa fra de københavnske private Latinskoler og de kommunale Latinskoler i Provinsen.

Foreningen fik ved sin Oprettelse i 1890 straks 323 Medlemmer. I 1899 var Medlemstallet sunket til 236, men derefter har det været stadigt stigende. I 1932 har Foreningen ca. 800 Medlemmer.

Naar det i det første Tiaar af Foreningens Liv viste sig vanskeligt at vedligeholde Interessen for den hos Skolernes Lærere, forklares dette ved den Kendsgerning, at der i Halvfemserne ikke indenfor den lærde Skole var Spørgsmaal af mere vidtrækkende Betydning til almindelig Drøftelse. Omkring Aarhundredskiftet kom der livligere Røre i den pædagogiske Diskussion angaaende den højere Skole. I 1899 fremkom fra de private københavnske Latinskolers Side Forslag om forsøgsvis at oprette en »tredje Retning« med Hovedvægten paa levende Sprog, og efter Systemskiftet 1901 kom der — hurtigere end man havde tænkt sig — fra Regeringen Forslag om en fuldstændig Nyordning af den højere Skole, hvilket Forslag som bekendt resulterede i Skoleloven af 1903.

I Drøftelsen af disse store Sager tog Foreningen meget livlig Del igennem sine Møder og paa anden Maade, og de af Foreningen fremsatte Synspunkter blev i høj Grad fulgte af Undervisningsinspektionen, hvis Formand Professor Gertz altid var lydhør overfor Skolens Krav. I 1904 valgte Foreningen i Samarbejde med Statsskolernes Lærerforening og Privatskolernes fagordnede Lærerforening en Række faglige Udvalg med den Opgave at udarbejde Forslag til Undervisningsplaner og Eksamensordning for Gymnasiet. Den omfattende Beretning fra disse Udvalg blev drøftet, og Forslagene endelig udformede i en Række faglige Fællesmøder for ovennævnte Foreninger i 1905. Forslagene kom i høj Grad til at sætte sit Præg paa de kgl. Anordninger og ministerielle Bekendtgørelser, som fastlagde Retningslinierne for Gymnasieskolernes Undervisning i de næste Aartier.

I Aarene efter 1906 var Foreningens Møder præget af Drøftelsen dels af de

Erfaringer, Lærerne gjorde i deres Undervisning i den nye Skole, og dels af Problemer af mere almindelig Natur, som den nye Skoleordning og Tiden i det hele førte med sig, f. Eks. Læreruddannelse, Forældrerepræsentation, den højere Skole og Universitetet og — som et stadigt tilbagevendende Emne — Eksamensordning ag Karaktergivning.

Foreningen havde oprindelig ikke blandt sine Formaal Varetagelsen af Opgaver af økonomisk Art. Disse var overladt til de forskellige Fagforeninger. Men da i Aarene 1915—18 de private Skolers økonomiske Forhold i København og i Provinsen blev mere og mere uholdbare, og Skolens Lærere truedes med økonomisk Ruin, optog Foreningen paa sit Program at yde sit Bidrag til at skabe forbedrede økonomiske Forhold for Lærerne. I et Møde 1915, ved hvilket Inspektør *Otto Madsen* indledede en Forhandling om »de økonomiske og pædagogiske Vilkaar for vor højere Skole«, og et andet i 1916, ved hvilket Rektor *Georg Bruun* holdt et Foredrag om »Statens og Kommunens Stilling til den højere Skole«, blev Sagen alsidig belyst.

Forhandlingerne ved disse Møder, der blev meget udførligt refererede i den københavnske Dagspresse, vakte en saadan Opmærksomhed, at de i ikke ringe Grad bidrog til at skabe et Omslag i den offentlige Mening og i Myndighedernes Stilling til Spørgsmaalet.

Foreningen kom saaledes til at yde en væsentlig Indsats i denne Sag, der endte med, at de københavnske private Skoler i 1918 og Provinsskolerne i 1920 blev overtagne af Stat og Kommune. Det Samarbejde, der saaledes var skabt paa det økonomiske Omraade mellem Foreningen og andre Foreninger, medførte, at Foreningens Bestyrelse fra 1919—20 foruden af 6 af Foreningen valgte Medlemmer tillige skulde omfatte Formændene for Statsskolernes Lærerforening, de kommunale Gymnasiers Lærerforening og de private Skolers Lærerforening.

I Aarene efter 1920 har Foreningen paa sine Møder drøftet de pædagogiske Spørgsmaal, som var oppe i Tiden, og de aktuelle Problemer, som Udviklingen førte med sig. Eksempelvis kan nævnes Emner som de nyoprettede sønderjydske Gymnasiers særlige Forhold, de moderne Skoletanker og Skoleformer i Udlandet, Studenterne og Erhvervslivet.

Særlig Interesse har knyttet sig til Drøftelsen af de Forslag til Ændringer i selve Gymnasieskolens Struktur, der fremkom først i Betænkningen fra den store Skolekommission af 1919 og senere i den i 1930 fremkomne Betænkning fra det Udvalg, der i 1928 af Undervisningsministeren var nedsat med den særlige Opgave at udarbejde Forslag til Ændringer i den højere Skoles Organisation og Undervisningsstof. Især den sidstnævnte Betænknings Forslag om Mellemskolens og Gymnasiets indbyrdes Stilling og dens fuldstændig udarbejdede Undervisningsplaner gav Anledning til indgaaende Drøftelse saavel paa Foreningens Møder som i dens Medlemsblad.

Da Regeringen i 1931 foreløbig opgav Planen om Lovændringer angaaende den højere Skoles Forhold, nedsatte Foreningen en Række faglige Udvalg, som udarbejdede Forslag, der blev tilstillet Undervisningsinspektøren, til Ændringer i Undervisningsplanerne paa den bestaaende Lovs Grund.

Foreningen har stadig staaet i et venskabeligt Forhold til og i Samarbejde med tilsvarende Foreninger for andre Skolearter, dels ved Afholdelse af Fæl-

lesmøder, dels ved Indbydelse af Repræsentanter for dem til Møderne, naar Emner af fælles Interesse stod paa Dagsordenen.

I Aarene 1923—28 blev Tidsskriftet »*Vor Ungdom*« udgivet som Fællesorgan for Folkeskolen, Realskolen og Gymnasieskolen.

Foreningen har lagt Vægt paa at følge Udviklingen i de andre nordiske Landes højere Skolevæsen. Jævnlig har der ved Møderne været Foredrag af svenske Skolemænd, og i de senere Aar har der til Foreningens Møder og til dens selskabelige Sammenkomster været indbudt Repræsentanter for tilsvarende Foreninger fra de nordiske Lande, ligesom Repræsentanter for vor Forening har deltaget i Foreningsmøder i Sverrig og Norge.

Siden 1916 har Foreningen udgivet et Medlemsblad »*Gymnasieskolen*«, der foruden at indeholde Foreningsmeddelelser har givet Medlemmerne Lejlighed til Drøftelse af pædagogiske Spørgsmaal imellem Møderne.

Foreningens Formænd har været: Overlærer *Henrik Smith* (1890—98), Rektor *P. Petersen* (1898—1902), Rektor *Hoff* (1903—04), Skolebestyrer *Elmquist* (1905—13), Adj. *Kr. Simonsen* (1913—16), Rektor *Georg Bruun* (1916—23), Rektor *Julius Nielsen* (1923—30) og Rektor *L. Christiansen* (siden 1930).

L. Christiansen.

DANMARKS REALSKOLEFORENING.

DA »Almindelig Forberedelseseksamen« i dens nuværende Form blev indført i 1881, blev der oprettet en Del ny Realskoler. Og snart følte Bestyrere og Lærere Trang til at samles og drøfte fælles Forhold. Allerede i 1883 samledes 19 Realskolebestyrere i Vejle og enedes om at indsende et Andragende til Ministeriet. I 1888 holdtes igen et Møde, hvor man søgte at danne en Realskoleforening; men det lykkedes ikke. Først d. 24.—25. Juli 1891 paa et Møde i København blev »Danmarks Realskoleforening« stiftet, og Skolebestyrer *Chr. Hansen*, Hjørring, blev Formand.

Der indmeldte sig 85 Medlemmer, og det blev aftalt med *C. A. Thyregod*, at hans Blad »Skolebladet« skulde optage Foreningens Meddelelser.

I Sommerferien 1892 blev der afholdt et Møde i Kbhvn., hvor man vedtog at arbejde for følgende Punkter: 1) Oprettelse af Statsrealskoler paa ønskelige Steder. 2) Pensionering af Lærerne ved private Realskoler. 3) Staten bør stille bestemte Fordringer til Skolebygninger og -materiel. 4) Staten bør yde Fribefordring til udenbys Realskoleelever. 5) Baade Drenge og Piger bør være 16 Aar for at kunne absolvere Alm. Forberedelseseksamen. 6) Alm. Forberedelseseksamen bør »have en simpel og naturlig Sammensætning«.

1895 blev der holdt Møde paa »Mulernes Skole« i Odense, hvortil Undervisningsinspektør *Müller* og cand. mag. *Foldberg* for første Gang var indbudt. Det vedtoges, at Staten ved Tildeling af Eksamensret bør kræve 1) Minimallønninger og 2) kommunalt Tilskud. Man gik bort fra »Skolebladet« og antog »Nationaltidendes Undervisningstidende« som Foreningens Organ. Et Andragende om Statstilskud og Pensionering af Lærerpersonalet blev afvist af Rigsdagen.

Paa et Møde i Aarhus 1897 valgtes en ny Bestyrelse, og Skolebestyrer *Lyngbye*, Kbhvn., blev Formand.

15. Jan. 1899 udkom første Nr. af »*Den danske Realskole*«, der blev D. R.'s

Medlemsblad. Det blev udgivet af Lærer *Albert Dahl* paa egen Risiko, men opnaaede snart et Statstilskud paa 300 Kr., der sikrede dets Eksistens.

I 1902 fik de private Realskoler den første Tilskudslov, der gav dem 100,000 Kr. aarlig. Den ydede ogsaa 10,000 Kr. aarlig til de private Realskolers Pensionskasse af 1902.

Der holdtes stadig Aarsmøder i forskellige Byer, og den ny Undervisningsinspektør Dr. *Fr. Rønning* viste Foreningen megen Interesse.

Kampen om Principperne i den ny Almenskolelov af 1903 medførte Formandsskifte, og i 1903 blev Skolebestyrer *H. Gregersen,* København, Formand. Nu blev der arbejdet med Gennemførelsen af den ny Lov, Realklassens Læseplan, Oprettelse af Kursus i Sprog og Kemi m. m. I 1904 blev der oprettet en Vikarkasse for private Realskolelærere med Inspektør *Chr. M. K. Petersen,* Odense, som Formand. I 1907 blev Den danske Realskoles Seminarium oprettet paa Initiativ af Forstander *Lautrup Jørgensen.* I Lærerlønloven af 27/5 1908 blev Spørgsmaalet om Privatskolelærernes Anciennitet ved Overgang til kommunalt Skolevæsen løst, idet det blev fastsat, at indtil 8 Aar kunde tages med.

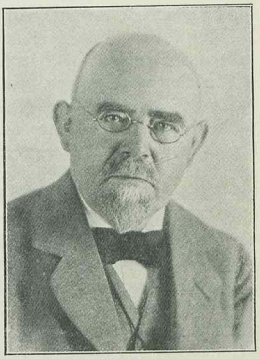

Neisig.

1909 blev Skolebestyrer *Christensen Dalsgaard,* Randers, Formand. Arbejdet samledes nu først og fremmest om højere Statstilskud til de private Realskoler; det steg stadig, navnlig i Krigstiden, og det naaede i 1921/22 op til ca. 2¼ Mill. Kr. aarligt.

I 1919 dannede Privatskolens Lærere en særlig Forening, der arbejdede for, at de private Lærere skulde have samme Løn som de kommunale. Lærer (nu Skolebestyrer i Nørre Aaby) *Hans J. Hansen* blev Formand.

Dette medførte, at Foreningen mistede et Par Hundrede Medlemmer, saa den kun havde 447.

I 1920 blev Skolebestyrer *Neisig,* Nakskov, valgt til Formand, og i 1921 blev Foreningen rekonstrueret. Den blev delt i flere Afdelinger: een for private Skolebestyrere, een for private Lærere, een for private Pigeskoler, een for kommunale Overlærere og Lærere og een for neutrale Medlemmer, f. Eks. Lærere fra andre Skoleformer, Pensionister osv.

Repræsentanter for disse Afdelinger skulde danne Hovedbestyrelsen, der skulde varetage det almindelige Foreningsarbejde og de pædagogiske Spørgsmaal, medens alt det økonomiske skulde varetages af Særforeningerne.

Skolebestyrer Neisig sad som Formand i 9 Aar og havde en sjælden Evne til at virke samlende, saa han har den største Del af Æren for det gode Samarbejde og den store Fremgang i disse Aar.

Hovedbestyrelsen afholdt store Instruktionskursus, ofte med over 200 Deltagere, i Odense, Aarhus og København i Oktoberferien, endvidere blev der afholdt pædagogiske Sommerstævner paa Kerteminde Højskole, Haderslev Semi-

narium og flere Gange paa Hindsgavl. Der blev arbejdet for Aars- og Feriekursus paa Lærerhøjskolen for Realskolens Lærere. Medlemsbladet »Den danske Realskole« blev overtaget med et Underskud paa 4000 Kr. Disse Penge blev betalt, og Bladet blev stærkt udvidet. Og for de skiftende Ministre og for de forskellige Skolekommissioner blev Realskolernes Ønsker og Krav fremført.

Medlemstallet har stadig været stigende og naaede i Aar 1452. De private Foreninger har 638, den kommunale har 746, og den neutrale Gruppe har 68 Medlemmer.

Privatskolernes Arbejde for de økonomiske Forhold er ført videre. I 1925 blev der oprettet en ny Pensionskasse, der efterhaanden vil bringe Pensionerne op paa Højde med Kommunelærernes. Og endelig i 1928 blev en ny Lov om Statstilskud til de private Realskoler gennemført. Den gav ikke højere Tilskud, men lovfæstede de aarlige Finanslovsbevillinger, og det gav Tryghed. Imidlertid blev det lovfæstede Tilskud dog nedskaaret med 5 pCt. i Fjor ved en Finanslovsbemærkning.

Fra Begyndelsen var kun meget faa kommunale Realskolefolk Medlemmer af D. R., og det var derfor ikke underligt, at den udelukkende arbejdede for at forbedre den private Realskoles Forhold. Og dog havde der været god Grund for de kommunale Lærere til at samle sig og værne deres Interesser. Lønloven for Folkeskolen af 1899 var nemlig ikke tilfredsstillende for den kommunale Realskole. Lærerne paa Nyborg kommunale Realskole havde før den Tid 1500 Kr. i Aarsløn for 32 Timers ugentlig Undervisning, medens Lærerne ved Folkeskolen havde 1000 Kr. for 36 Timer. Og noget lignende var Forholdet dengang ved de andre kommunale Realskoler.

Men Lønloven af 1899 indeholdt ingen §§ om Realskolens Lærere. Folkeskolelærernes Slutløn blev 2400 Kr., og da dette ogsaa var en stor Stigning for Realskolelærerne, inddrog Byraadet de 500 Kr.'s Ekstraløn, som de hidtil havde haft, saa de kom ned paa alm. Folkeskolelærerløn, og de fik ogsaa senere deres Timetal sat op fra 32 til 36. Det var mærkeligt, at Lærerne ikke samlede sig og protesterede mod denne Forringelse i deres Kaar.

Da Almenskoleloven kom i 1903, blev der oprettet kom. M. & Realskoler i mange Byer; og Kommunerne fik Lov til at paalægge Lærerne 36 Timer ugentlig og give dem alm. Folkeskolelærerløn, skønt Statsskolernes Lærere, der ydede samme Undervisning, kun havde 24—30 Timers Undervisning og fik langt højere Løn, og skønt Undervisningsinspektør Rønning gentagne Gange henstillede til Ministeriet, at der i Skoleplanerne skulde indsættes Bestemmelser om Timenedsættelse paa Grund af det store Arbejde med Opgaverettelse osv. I København blev Timerne i M. & Realskolen dog beregnet som 3 = 4, paa Frederiksberg, i Gentofte, Aarhus, Roskilde blev de beregnet 5 = 6, og i flere andre Byer var der smaa Indrømmelser.

Efter Almenskolelovens Gennemførelse 1903 købte Korsør Kommune Byens private Realskole og gjorde den kommunal. Alle Lærerne ved denne kommunale Realskole blev lønnet med 800 Kr. mere paa hvert Løntrin end Folkeskolens Lærere. Ved senere Lønstigninger for Folkeskolens Lærere tog et nyt Byraad dette Løntillæg fra Realskolelærerne.

Efter Foreningens Rekonstruktion i 1921 tog den kom. Afdeling Arbejdet op for egne Interesser, og i 1925 gennemførte Undervisningsminister Fru Nina Bang

et forhøjet Tilskud paa 200,000 Kr. til de kom. Realskoler. Dette skete, for at der kunde blive givet en Timeberegning for Undervisning i de 2 øverste Klasser (4. M. og R.) paa 5 = 6, samt en Time ugentlig til Opgaverettelse i skriftlige Fag i store Klasser.

Endelig blev ved Lønningsloven af 1931 Fru Nina Bangs Timeberegning indført i Loven, og samtidig blev der i § 35 givet mindst $^2/_3$ af Lærerne ved Realskolerne Løntillæg paa 120 Kr. aarlig. Det var kun lidt i Sammenligning med de 500 Kr., der 32 Aar før blev taget fra alle Realskolelærerne, men det er dog et lille Skridt i den rigtige Retning.

I 1929 trak Skolebestyrer Neisig sig tilbage som Formand, og Skolebestyrer *Hauge*, Vejen, blev hans Efterfølger.

Da hans Valgperiode udløb i 1931, nægtede han at tage mod Genvalg, og undertegnede, der havde været Næstformand siden 1921, blev Formand. Det er første Gang, at en kommunal Skolemand har været Fmd. for D. R.

I det sidste Aar har Arbejdet samlet sig om Udarbejdelse af Forslag til Ændringer vedrørende Real- og Præliminærskolen inden for den bestaaende Lovgivnings Rammer, jvf. Min. Skr. til Undervisningsinspektørerne af 14/9 1931.

De private Realskolefolk, som har Flertal i Hovedbestyrelsen, valgte i November 1932 igen en Privatskolemand, nemlig Skolebestyrer *Futtrup*, Grindsted, til Formand.

I Henhold til Loven har et privat Mindretal i Foreningen altid Flertal i Hovedstyrelsen. Det er muligt, at dette vil bevirke, at der i Fremtiden vil blive to selvstændige Foreninger, en privat og en kommunal Realskoleforening.

Johannes Høirup.

FORENINGEN FOR HØJSKOLER OG LANDBRUGSSKOLER.

FORENINGEN er oprettet Aar 1891. Dens Formaal er at tilvejebringe en Samvirken mellem de danske Højskoler og Landbrugsskoler til Varetagelse af fælles Interesser f. Eks. en ensartet Minimalpris for Elevbetalingen ved Skolerne, Forholdet til Lovgivningen, Udgivelse af Bøger til Brug paa Skolerne o. l., samt at virke for Uddannelse af Lærere f. Eks. ved Afholdelse af Lærerkursus ved den udvidede Højskole i Askov og aarlige Feriekursus for Højskolelærere, dels ved Universitetet og dels paa en Højskole.

Foreningen virker desuden sammen med tilsvarende Foreninger i Norge, Sverige og Finland for Samarbejde mellem nordiske Højskolefolk, bl. a. ved Afholdelse af nordiske Højskolelærermøder. Saadanne har været afholdt paa følgende Højskoler: 1883, Testrup, Danmark; 1885, Sagatun, Norge; 1890, Hvilan, Sverige; 1894, Askov, Danmark; 1900, Seljord, Norge; 1902, Borghamn, Sverige; 1907, Borgå, Finland; 1912, Roskilde, Danmark; 1921, Molkom, Sverige; 1926, Hardanger, Norge og 1931, Askov, Danmark.

Foreningens Bestyrelse tæller 7 Medlemmer. Fra 1891 til 1916 var Højskoleforstander *Alfred Povlsen*, Ryslinge, dens Formand. Fra 1916 til 1920 var det Højskoleforstander *Jacob Appel*, Askov, fra 1920 til 27 atter *Alfred Povlsen* og fra 1927 Højskoleforstander *Lars Bækhøj*, Ollerup.

Til Foreningen er knyttet en Understøttelseskasse for gamle og svage Lærere og Lærerenker. Denne modtager Statstilskud og har sin selvstændige Bestyrelse.

Ernst J. Borup.

DET PÆDAGOGISKE SELSKAB

»DET pædagogiske Selskab« er stiftet i København den 17. Juni 1820 af Lærer ved De mosaiske Friskoler, Løjtnant *Jens Worm Bruun*, der nævnte Dato sammen med Lærer *H. J. Wille* og Institutbestyrer *H. H. Brock* havde indbudt 12 københavnske Lærere til et Møde i Brocks Skolelokale i Adelgade. Selskabets hjemlige Forudsætning er Oplysningstidens pædagogiske Begejstring med dens Trang til at danne Foreninger og Klubber. Med »Den indbyrdes Undervisning« var der skabt øget Interesse for didaktiske Spørgsmaal, og Skoleloven af 1814 havde for første Gang givet Lærerne Følelsen af at tilhøre en Stand. Det afgørende Stød til Selskabets Dannelse kom dog udefra, idet Stifteren gennem det franske Tidsskrift »*Journal d'éducation*« var blevet bekendt med det i 1815 i Paris oprettede »*Société pour l'amélioration de l'enseignement élémentaire*«, hvis Hovedopgave var at virke til Udbredelse af den indbyrdes Undervisnings Metode. I Oktober 1820 foreligger Kancelliets Autorisation af det nystiftede »Selskab for Skolelærere, hvis Øjemed skulde være at forskaffe dets Medlemmer Læsning af nyttige pædagogiske Skrivter og dermed at forbinde videnskabelige Forhandlinger og Øvelser med Hensyn til Undervisningen«. Selskabet havde oprindelig en meget eksklusiv Karakter: Kun »videnskabelig dannede Mænd« kunde optages, og hver enkelt Optagelse skete ved Ballotation. Det Arbejdsprogram, der opstilledes, var imidlertid saa omfattende, at Selskabet sprængte sig selv derpaa: de ugentlige Møder med særlige Komiteers Virksomheder og Beretninger oversteg de faa Medlemmers Kræfter; indre Stridigheder svækkede det yderligere, og i 1829 skred Direktionen til en Nyordning, hvorved Arbejdsprogrammet forenkledes. Blaataarns unge Præst *Carl Holger Visby* overtog Ledelsen; ældre Dages Klubmønster blev genoptaget. Møderne blev efterhaanden henlagt til Lærer *Krogsgaards* Skole paa Blegdamsvejen, hvor der især om Sommeren i den hyggelige Skolehave fandt livlige Drøftelser Sted. Der anstilledes Metodeforsøg med Demonstrationer, virkedes for Stiftelsen af ny Lærerforeninger og Skolemøder. Men heller ikke denne Form kunde i Længden holde Medlemmerne sammen: den 11. September 1852 sad Formanden, den gamle *Alex. Jacobi*, paa det til Aftenen indvarslede Medlemsmøde ene Mand med sin Protokol, hvori han noterede, at han »nu ikke agter at indvarsle noget nyt Møde uden særlig Anledning«. Hermed var ogsaa Bunden naaet. I de følgende 8 Aar ligger Selskabet næsten stille; en ny Mand var dog kommen til, som i kommende Aar skulde blive Sjælen i dets Virksomhed, Skolebestyrer *Hans Schneekloth*. Sammen med Jacobi udsendte han i 1860 en Rundskrivelse til 22 københavnske Skoler med Opfordring til Indtrædelse i Selskabet, for hvis 40-aarige Virksomhed der gøres Rede. Skrivelsen kom tilbage med 60 nye Medlemmer, hvoriblandt flere fra den højere Skole, der hidtil havde vist stor Tilbageholdenhed. Hermed var sikret en Fremtid for Selskabet, der lykkelig har varet ved til vore Dage, og samtidig var det Grundlag dannet, hvorpaa denne Fremtid

skulde bygge: en fri og naturlig Samvirken mellem de forskellige Skoleformer. Intet andet Sted i Verden vil man finde en lignende Sammenslutning mellem Pædagoger af alle Lejre, der søger Forening, ikke af økonomisk Interesse, men udelukkende af Interesse for deres Gerning og de Spørgsmaal, der herigennem kan faa Betydning for dem. Blandt de nye Medlemmer i 1860 var den senere Skoleinspektør *A. Hoffmann;* med en kort Afbrydelse var han herefter i 30 Aar Medlem af Selskabets Bestyrelse, i de 20 dets myndige Leder. Blandt de Spørgsmaal, Selskabet i de følgende Aar fik Indflydelse paa Løsningen af, kan nævnes den forbedrede Læreruddannelse (1894), nordiske Skolemøder og skandinavisk Samarbejde indenfor Skolens Verden. For det sidste var især Undervisningsinspektør *S. L. Tuxen,* der i 1890 blev Formand, meget virksom, og adskillige af de Forbindelser, han knyttede, har holdt sig til vore Dage og er blevet Grundlag for ny.



A. Hoffmann.

Efter at de forskellige Lærerorganisationer har taget Førerskabet i de skolepolitiske Spørgsmaal, der falder inden for Standens Omraade, og ogsaa Organisationen af de store Skolemøder paa naturlig Maade er blevet deres Opgave, har Det pædagogiske Selskab i voksende Grad lagt Hovedvægten paa det, der fra første Færd og gennem alle Aarene var Kernen i dets Virksomhed, nemlig *Medlemsmøderne,* der Maanederne Oktober til April afholdes hver 14. Dag til Drøftelse af aktuelle pædagogiske Spørgsmaal eller bestemte Undervisningsmetoder (undertiden ledsaget af Klasseopvisning). I de senere Aar har der paa Selskabets Initiativ været dannet og ledet forskellige Studiekredse.

Da det pædagogiske Selskab i 1920 under Dr. *Ernst Kapers* Ledelse fejrede sit Hundredeaars Jubilæum, talte det henved 1200 Medlemmer og mødte sympatisk Tilslutning fra alle Kredse, hvortil Skolens Virksomhed direkte rækker, og som Vidnesbyrd om den vedvarende Forbindelse mellem Selskabet og Pædagoger i de øvrige nordiske Lande mødte Gratulanter fra Finland, Sverige og Norge.

Samarbejdet mellem de forskellige Skoleformer og Skolemyndigheder har ført til Oprettelsen af et *Repræsentantskab,* hvis Medlemmer er de øverste Skoleautoriteter og de Repræsentanter, Lærerforeningerne og de pædagogiske Institutioner har valgt dertil; og som en uskrevet Lov har den Praksis udviklet sig, at Formandsstillingen skiftevis besættes med en Repræsentant for Folkeskolen og den højere Skole. Selskabets Tidsskrift *Vor Ungdom* har i sin Redaktion Repræsentanter for de samme Skoleformer.

Gennem de forskellige Ændringer af Organisationen, som de mere end hundrede Aars Udvikling har gjort nødvendige, er det oprindelige Øjemed, saaledes som det endnu i Lovenes første Paragraf er udtrykt, aldrig tabt af Syne. Det staar endnu med sin gamle Formulering: »*Formaalet er at virke til Opdragelsens og Undervisningens Tarv*«.

Litt.: »Det pædagogiske Selskab gennem hundrede Aar« ved Hans Kyrre. (K. 1920).

Hans Kyrre.

DANSK SKOLEFORENING.

»DANSK Skoleforening« har sin Oprindelse fra et Lærermøde paa Askov i August 1886, hvor *Ludvig Schrøder* foreslog Oprettelsen af en saadan Forening og trak Linierne op for dens Formaal og Virkemaade. Et foreløbigt Udvalg blev nedsat, der i April 1887 udsendte Forslag til Foreningens Dannelse, og ved Optælling i Juni havde ca. 700 indtegnet sig som Medlemmer, og Foreningen var dermed stiftet. Der blev indbudt til Skolemøde i *Silkeborg* 11. og 12. August 1887, ved hvilket Møde bl. a. Foreningens Love blev drøftet og vedtaget, og sidst i August foretoges skriftligt Valg af Styrelse, der bestod af 11 Medlemmer (Ikke-Lærere, Lærere ved den private Skole og Lærere ved den offentlige Skole). I Styrelsen kom til at sidde bl. a. Valgmenighedspræst *Vilh. Malling*, Odder, Højskolelærer *C. Baagø*, Testrup, *Ludvig Schrøder*, Askov, Seminarielærer *R. J. Holm*, Jelling, Folketingsmand *Harald Holm* og Pastor *C. Hostrup*. *R. J. Holm* blev Foreningens første og mangeaarige Formand.

Foreningens Formaal, der fik et klart Udtryk i Lovene, skulde være: At være saa rummelig, at den kunde give Plads for alle Lægmænd og Lærere, der havde Interesse for Skole og Opdragelse; at prøve at skabe Forstaaelse og Samarbejde mellem Statsskole og Friskole uden at udjævne de faktiske Modsætninger; at søge at knytte Baand mellem Hjem og Skole og kalde paa Befolkningens levende Deltagelse ved at vække Sans for Opdragelse og Undervisning og udbrede Oplysning om disse Forhold i saa vide Kredse som muligt.

Dens Virkemaade skulde bl. a. være: hvert Aar at lade afholde et to Dages Skolemøde i Landets forskellige Egne og med Emner, der kunde kalde ikke blot paa Lærere, men paa Forældre og skoleinteresserede Lægfolk. Disse Møder skulde holdes paa Steder, der i geografisk-geologisk eller historisk Henseende havde noget særligt at fremvise, og som der gennem oplysende Foredrag kunde vækkes Interesse for, saa der kunde skabes Sans for god dansk Folkearv og for dansk Natur.

Foreningen skulde tillige være til Hjælp med Afholdelse af mindre Kredsmøder, hvor Skole og Hjem kunde mødes paa nært Hold. Endelig skulde der hvert Aar udgives et fyldigt *Aarsskrift* (»Hjem og Skole«), der baade skulde give Oplysning om Arbejdet og tillige være et Led i dette ved at indeholde let læselige Afhandlinger om Opdragelse og Undervisning.

Med de nævnte Formaal og Virkemidler har »Dansk Skoleforening« nu virket i 45 Aar under meget skiftende Forhold. Det lykkedes hurtigt at samle en stor Kreds af Forældre og Lærere om de aarlige Skolemøder, hvortil der kom tilrejsende fra hele Landet. Møderne blev derved ikke blot *Lærer-* men *Skolemøder*, som der var Fest over. Det lykkedes ogsaa at faa mange Lægfolk, baade fra Friskole- og Statsskolekredse, som Medlemmer. I *Christoffer Baagø* havde Foreningen i mange Aar en udmærket Leder paa geografisk-historiske Mærkesteder, saa man tør sige, at der herved lagdes god Grund for senere Tiders Hjemstavnsmøder. Ogsaa Kredsmøder blev ofte holdt, hvor man begærede Foreningens Hjælp hertil, og endelig tør det vist siges, at Aarsskriftet ved sine velskrevne Afhandlinger om Opdragelse og Undervisning og historiske Fremstillinger af Opdragelsens Mærkesmænd og deres Skoletanker blev et udmærket Bindeled mellem Medlemmerne.

I de første af Foreningens Virkeaar arbejdede den særlig for at vække Opmærksomhed og Forstaaelse for *den første Undervisning* i Hjem og Skole og for at skabe en virkelig Læreruddannelse til Smaaskolen eller Forskolen. Foreningen blev derved meget medvirkende til Oprettelsen af *Statens Forskolelærerindeseminarium* i Vejle, og Foreningens Formand *R. J. Holm* blev Seminariets første Forstander. Ogsaa for Oprettelsen af gode *Plejehjem* og *Opdragelseshjem* virkede Foreningen, særlig gennem Oplysningsarbejde af *Ludvig Schrøder*, Sognepræst *Alfred Kaae* i Kværndrup, Førstelærer *Jespersen*, Nebsager, og *L. Budde*.

Det følger af sig selv, at Foreningens Virksomhed gennem 45 Aar har maattet undergaa Ændringer. Skolemøder afholdes nu af stedlige Foreninger i saa mange Byer, at der er mindre Trang til at kalde paa »Dansk Skoleforening«s Hjælp, og Foreningen holder nu ogsaa sine Møder i Landkredse, der ønsker dens Medvirkning. Derimod har man paa anden Maade udvidet Virksomheden, bl. a. ved at lade afholde *Feriekursus* for Lærere og Lærerinder, som Regel i August og paa de store Højskoler.

Disse Kursus med Foredrag over Undervisningsemner, Undervisningstimer og historiske Udflugter har som Regel haft meget god Tilslutning (ca. 100—130 Deltagere). Aarsskriftet »Hjem og Skole« udvidedes til et *Maanedsskrift* af samme Navn fra Oktober 1907 og har nu været Bindeled mellem Medlemmerne i 25 Aar. (Tidsskriftets Redaktør 1907—24 var Seminarieforstander *H. Skat Rørdam* og er nu fra 1924 Seminarielærer *Knud Knudsen*, Silkeborg).

Medlemstallet har været skiftende, en Tid ca. 1800 Medlemmer, men som Regel omkring 1000. *R. J. Holm* var Foreningens Formand 1887—1908, Seminarieforstander *Bredstrup* 1908—1912, Provst *J. Nissen* 1912—1920 og Seminarieforstander *Vinther* siden 1920.

P. J. M. Vinther.

SØNDERJYDSK SKOLEFORENING.

EFTER at det tyske Styre i Sønderjylland gennem Sproganordningen af 1888 havde forbudt al dansk *Sprogundervisning* i de sønderjydske Skoler (der var endnu levnet nogle danske Religionstimer), bredte der sig en levende Bekymring iblandt danske Mennesker i Nordslesvig for Modersmaalets og dansk Aandslivs Skæbne iblandt os i de kommende Tider.

Denne Bekymring fandt sit Udtryk i et Opraab i de sønderjydske Dagblade, undertegnet af 65 danske Mænd fra hele Sønderjylland, i følgende Ord:

> »Vort Modersmaal er nu snart fuldstændig fortrængt af den offentlige Skole, vore danske Privatskoler ere lukkede, og man forbyder os at lade vore Børn undervise i kongerigske Skoler. Disse sørgelige Skoleforhold maa ganske naturligt opfordre alle danske Forældre til af al Kraft at værne om den Rest af Dansk, der endnu er tilbage i Folkeskolen, til at tage energisk fat paa dansk Undervisning i Hjemmene og til i saa stor Udstrækning som muligt at sørge for Ungdommens Undervisning i Dansk efter at Skolepligten er ophørt.

En Forening, som kan lede, spore og støtte Arbejdet i disse Retninger, vil efter vor Mening kunne gøre et velsignelsesrigt Arbejde og danne et betydningsfuldt Led i den nationale Forsvarskamp, der er bleven os paatvungen.

Vi indbyder derfor vore Meningsfæller til et offentligt Møde hos Gæstgiver Aabling i Skærbæk Onsdag den 30. November Kl. 3.«

Den 30. November 1892 traadte saa 200 Mænd fra de mest forskellige Egne i Nordslesvig sammen for at danne en Forening, hvis Formaal skulde være ad alle lovlige Veje at raade Bod paa Fortyskningen af Skolerne i Sønderjylland, først og fremmest gennem dette at yde Støtte til alle ubemidlede Unge, saa de, efter at være kommet ud af den tvungne tyske Folkeskole, kunde besøge en dansk Efterskole, senere en Højskole og om muligt ogsaa en Fagskole Nord for den daværende Grænse.

Ligeledes skulde der ydes Støtte til dansk Vandrelærervirksomhed i Sønderjylland; men al Vandrelærervirksomhed blev meget hurtigt forbudt. »Sønderjydsk Skoleforening« havde da, forud for Verdenskrigen, som sin Hovedopgave at fremskaffe Midler til at støtte og hjælpe alle ubemidlede unge Mennesker i Sønderjylland til Ophold paa Skoler Nord for den daværende Grænse, for at de kunde faa Undervisning i det danske Sprog, i Danmarks Historie, og for at de kunde komme i Forbindelse med dansk Aandsliv; en Undervisning og en Paavirkning, der fuldstændig blev unddraget Børnene i samtlige offentlige Skoler i Sønderjylland.

Foreningen arbejdede og arbejder endnu paa følgende Maade: Formanden søger ved de øvrige Bestyrelsesmedlemmers Hjælp og ad forskellige Veje at fremskaffe Tillidsmænd for Foreningen i hvert Sogn og hver By, undertiden deles Byerne imellem flere Tillidsmænd.

Tillidsmændene i Sønderjylland har, foruden deres Arbejde med at hverve Medlemmer til Foreningen og fremskaffe Midler, den betydelige Opgave at have deres Opmærksomhed henvendt paa alle de ubemidlede Unge i Sognet eller i Byen, opmuntre disse til at tage paa Skole, og naar de Unge indsender deres Ansøgning om Hjælp til Skoleophold, da at attestere Rigtigheden af de Unges eller deres Forældres Opgivelser af deres økonomiske Forhold og udtale sig om Elevernes virkelige Trang og Værdighed til Hjælp.

Naar Ansøgningsfristen er udløbet, bliver Ansøgningerne gennemarbejdede af Bestyrelsen, og der bliver af denne stillet Forslag om Hjælpens Størrelse for hver enkelt Ansøger.

Derefter bliver Tilsynsraadet sammenkaldt; dette bestaar af 15 Mænd og Kvinder fra de mest forskellige Egne af Landsdelen, efter Genforeningen ogsaa af Medlemmer fra det øvrige Land, og nu træffer Bestyrelse og Tilsynsraad i Fællesskab den endelige Afgørelse om Hjælpens Størrelse i hvert enkelt Tilfælde. Foreningen har paa denne Maade ydet Hjælp til 12.649 unge Mennesker, deraf til 1519 fra Syd for den nuværende Grænse, efter Genforeningen. Lægger vi hertil det store Tal af Unge, der selv har betalt deres Uddannelse paa danske Skoler dernedefra, bliver Tallet paa dem, der har besøgt danske Ungdomsskoler, meget stort.

Efter Genforeningen er Foreningens Opgaver blevet af meget mere omfat-

tende Karakter, samtidig med, at Arbejdsmarken er blevet mere afgrænset i Nordslesvig.

Foreningen yder nu som før Støtte til alle ubemidlede Unge fra hele Nordslesvig til Ophold paa danske Efterskoler.

Foreningen betaler Opholdet for alle ubemidlede Unge fra *Syd for Grænsen*, der søger herop paa Efterskoler, Højskoler og Fagskoler og til at søge Uddannelse som danske Lærere og Foregangsmænd paa andre Omraader, der vil tage et dansk Arbejde op dernede. Dertil kommer, at Foreningen siden 1. April 1925 har maattet fremskaffe Midler til Støtte for det meste af det danske nationale Arbejde paa Skolens Omraade (baade i Børneskole og Ungdomsskole), der foregaar i Landdistrikterne Syd for Grænsen. Hertil er der ydet meget betydelige Bidrag fra den danske Stat og fra Den Sønderjydske Fond.

Foreningen har saaledes siden 1925—26 udredet Beløb fra 30.000 til 50.000 Kroner aarlig til Skolearbejdet i Landdistrikterne Syd for Grænsen, og den har ydet Beløb til Køb af Bygninger, hvori der er indrettet Børnehaver og anden Skolevirksomhed, der nærmer sig 50.000 Kroner.

Det har været en Selvfølge for os at yde de Danske Syd for Grænsen al den Støtte, vi formaar, til deres Arbejde for at tilføre danske Mennesker og deres Børn positive Værdier i dette at være danske. Vi maa imidlertid ikke glemme, at ogsaa Nord for den nuværende Grænse findes der et betydningsfuldt Omraade, hvor Danskheden var stærkt vigende forud for Verdenskrigen.

Det er det Omraade, som Tyskerne under Kampen om Grænsen kaldte Tidjebæltet, og inden for hvilket de haaber ad Frivillighedens Vej og paa Selvbestemmelsesrettens Grund at kunne faa skabt et tysk Flertal, saa de kan rejse Kravet om en ny Grænserevision til Fordel for Tyskland.

Dette Omraade omfatter 27 Kommuner, deri indbefattet Byerne Aabenraa og Tønder og Flækkerne Løgumkloster og Højer. Her sætter Tyskerne ind med et stærkt Opbud af Kræfter og Kapital, baade paa Jordspørgsmaalets og paa det sproglige og kulturelle Livsomraade.

I Grænseomraadet Syd og Nord for Grænsen skal dansk økonomisk Dygtighed, det danske Sprogs og dansk Aands og Kulturlivs Livskraft staa sin Prøve i Kappestræbet med Tyskernes Indsats.

Det gælder at bringe dansk aandelig Næring til alle dansktalende Mennesker, hvad enten de national-politisk tror at være tyske eller ej. De kan vrage eller vælge, men Valget skal de stilles overfor for deres egen og for Danmarks Skyld.

Derfor yder »*Sønderjydsk Skoleforening*« en særlig Støtte til ubemidlede Unge fra disse Egne, der vil paa danske Skoler, i Form af Tilskud til den Amtsunderstøttelse, de nu kan opnaa.

Derfor yder vi Støtte til Opførelse af danske Forsamlingshuse og til det Arbejde, der skal øves i disse Huse.

Derfor yder vi de danske Lærere, der er kommet ned i dette Omraade, al den Støtte til deres Gerning, som vi kan overkomme.

Derfor haaber vi, at de bedste blandt Danmarks Lærere husker paa, at hernede trænger vi netop til den danske Lærerstands ypperligste Repræsentanter. Vi kan ikke paa een Gang give fuldt ud frit og fredeligt Kappestræb imellem de to Nationaliteter, sætte Kultur imod Kultur, som det egentlige Værn om og den

vigtigste Vagt ved vor Grænse, uden samtidig at sætte alle Kræfter ind paa at yde vort bedste her.

Derfor maa vi ikke alene have de bedste Lærerkræfter til disse Egne; men vi maa støtte disse Lærere og Lærerinder i deres vanskelige Gerning i de stærkt nationalt blandede Kommuner.

Ogsaa her træder »*Sønderjydsk Skoleforening*« til og hjælper over økonomiske Vanskeligheder, saa vidt som Midlerne rækker.

»*Sønderjydsk Skoleforening*«s Virksomhed er omfattende og betydningsfuld i national Henseende. Den kalder med god Samvittighed til national Værnepligt i det danske Folk og beder det slutte op om dens Arbejde, der øves til Berigelse for Mennesker og til Styrkelse af vor Statsgrænse.

H. Jefsen Christensen.

FORENINGEN »DEN DANSKE PIGESKOLE«.

FORENINGEN »Den danske Pigeskole« stiftedes den 18. Juli 1893 ved et paa Th. Langs Skole i Silkeborg afholdt Møde for Pigeskolernes Lærerkræfter. I Foreningens første Bestyrelse var Frk. *Th. Lang*, Skolebestyrerinde, Silkeborg, Næstformand og Sekretær, og Frk. *L. Winteler*, Skolebestyrerinde, Odense, Formand.

Foreningen satte som sit Maal at varetage Pigeskolernes Tarv, at arbejde for deres Udvikling som i det hele at virke for den kvindelige Ungdoms sunde Oplysning og tidssvarende Uddannelse. De Opgaver, Foreningen som Følge af sin Plan straks tog fat paa, var følgende:

1. Dannelsen af en Pensionskasse for Pigeskolens Lærere og Lærerinder.
2. Opnaaelse af Statstilskud for de eksamensberettigede Pigeskoler.
3. Opnaaelse af en Lærerindeuddannelse, som tager Sigte paa Lærerindevirksomhed i de højere Skoler.
4. At skabe større Vekselvirkning mellem Skolerne indbyrdes og at give Vink og Anvisninger særlig til unge Lærerinder med Hensyn til Fremgangsmaaden i de forskellige Fag.

Samtidig med Foreningens Stiftelse vedtoges Udgivelsen af et Maanedsskrift for kvindelig Opdragelse og Undervisning, hvis Opgave skulde være, dels at være Bindeled mellem de danske Pigeskoler, dels at behandle alle Spørgsmaal af Betydning for den kvindelige Ungdoms Opdragelse. Dets Titel blev: »Bog og Naal«, og til dets første Redaktører valgtes cand. mag. Frk. *Falbe Hansen* og Skolebestyrerinde Frk. *Th. Lang*. Efter et Aars Forløb traadte Frk. Falbe Hansen tilbage som Redaktør, idet hun dog stadig indtil sin Død viede Tidsskriftet og hele Foreningens Arbejde sin vaagne Interesse. Frk. Th. Lang redigerede fremdeles Bladet indtil 1915, da Redaktionen overtoges af Rektor *Thejll*, København.

Med Hensyn til Løsningen af de nævnte Opgaver har Foreningen haft stort Held med sig. En Pensionskasse stiftedes allerede 1895. Efterat Pigeskolerne var gaaet ind under den i 1903 stiftede statsunderstøttede Pensionskasse for vore private højere Skoler, omdannedes Pensionskassen af 1895 til en Hjælpe- og Pensionskasse for Pigeskolens Lærerkræfter m. fl. ogsaa fra ikke-eksamens-

berettigede Skoler, og som saadan virker den fremdeles. — Spørgsmaalet om Statstilskud løstes efter Foreningens Samvirken med Realskoleforeningen ved Lov af 2. Maj 1902. — En Faglærerindeeksamen fik i 1905 Ministeriets Anerkendelse.

Foreningens vigtigste Arbejde staar stadig paa Dagsordenen: Den kvindelige Ungdoms Opdragelse og Undervisning og Vekselvirkningen mellem dens Skoler og Lærere indbyrdes. Herfor virker Foreningen gennem sine Artikler og Aarsmøder og ved Deltagelse i Forhandling om den højere Skoles Undervisningsplaner.

En særlig Opgave fik sin Løsning, da Foreningen i 1912, ved Medlemmernes offervillige Arbejde og Gaver, kunde indvie det skønne Rekreationshjem »Sixtus« ved Middelfart for Foreningens Medlemmer og andre, som trænger til Hvile under gode Forhold. Det ledes af fhv. Skolebestyrerinde Frk. H. Scholten, Aalborg.

Foreningen har gjort en Indsats for nordisk Samvirken i Skoleverdenen. Allerede i 1898 foretoges det første Skridt i den Retning, idet Foreningens Tidsskrift fik nordisk Redaktion. For Tiden er der i denne fra svensk Side Rektor *Hanna Bratt*, Stockholm, fra norsk Lektor *Brinck Lund*, Oslo, og fra finsk Lektor Frk. *Ruth Hedvalle*, Helsingfors.

Samarbejdet mellem de nordiske Pigeskoler har virket til stor Berigelse for disse. Skiftende Lærerbesøg ved Skolerne, Skolerejser med Elevbesøg ved de fremmede Landes Skoler og siden 1920 Afholdelse af nordiske Pigeskolemøder hvert 5te Aar i de forskellige Lande, har haft den største Betydning og førte i 1920 til Dannelsen af »Det nordiske Pigeskoleudvalg«, som fik til Opgave at forberede og lede disse nordiske Pigeskolemøder. Det smukkeste Bevis paa Foreningens Løsning af Spørgsmaalet om Vekselvirkning og Samarbejde indenfor de nordiske Skoler turde det være, at da det sidste nordiske Pigeskolemøde holdtes i København paa N. Zahles Skole i August 1931, var der Deltagere foruden fra »Den danske Pigeskole«, fra Norge, Sverige, Finland og Island, og fra alle disse Landes Pigeskoler lød Vidnesbyrd om Glæde over Samarbejdet, ligesom Talere fra alle disse Lande gav Deltagerne lærerige Vidnesbyrd om Pigeskolens Arbejde og Udvikling i deres Hjemland.

Foreningen »Den danske Pigeskole«s nuværende Formand, som f. T. tillige er Formand i »Pigeskolernes nordiske Udvalg«, er Overbestyrerinde Frk. *Karen Bagge* ved N. Zahles Skoler, København.

Formand i »Hjælpe- og Pensionskassen« er Adjunkt Frk. *Ida Steenberg*, Charlottenlund.

Th. Lang.

DANSK AFTENSKOLEFORENING.

AFTENSKOLEN har i de senere Aar været i Støbeskeen. Fra at være en upaaagtet Fattigskole i Tilfældighedernes Vold er Aftenskolen i Færd med at udvikle sig til en moderne Fritidsskole for det brede Lag af dansk Ungdom. I denne Udvikling har Dansk Aftenskoleforening været førende.

At Aftenskolen var kommet i Dødvande, har mange Aarsager; den var f. Eks. ikke fulgt med Tiden. Og det Gny, der i flere Aar stod om »Dagskolen for den

konfirmerede Ungdom«, var lige ved helt at tage Pippet fra den gamle Aftenskole, saa den var i Færd med at dø Straadød.

Da »Dagskolen« imidlertid ikke kunde finde tilstrækkelig Jordbund, men ebbede ud, var der en Del gamle Aftenskolevenner, der igen begyndte at »snakke Aftenskole« med hverandre, og dette blev hurtig til Dannelse af »Dansk Aftenskoleforening«.

Foranlediget af en lille Opsats i »Folkeskolen«, hvor Førstelærer *Christensen*, Bjerre, slog til Lyd for en Aftenskoleorganisation, foreslog Kommunelærer *S. Thorsen*, Slagelse, paa »De danske Købstadskolers Aftenskoleforbund«s Aarsmøde i Sønderborg 1921, at denne Forening skulde indbyde til et Landsmøde for at faa Landsbyaftenskolen organiseret gennem en Forening. Dette blev vedtaget, og der blev samme Aar i August Maaned indbudt til et Møde i Fredericia, hvor man enedes om at oprette en Forening under Navnet: »*Dansk Aftenskoleforening*«, en Forening, der skulde samle alle aftenskoleinteresserede baade fra By og Land.

Den endelige Oprettelse med Vedtagelse af Love og Valg af Bestyrelse fandt Sted paa Antvorskov Højskole ved Slagelse *6. August 1922*.

Ifølge Lovenes § 4 blev Medlemmerne delt i to Grupper: en *Landsby-* og en *Købstadgruppe*, hver med 7 Bestyrelsesmedlemmer. Til Formand valgtes Bibliotekskonsulent *Jørgen Banke*, dengang Esbjerg, og til Gruppeformænd Førstelærer *C. J. Hammer*, Sønderup, og Kommunelærer *S. Thorsen*, Slagelse.

Disse 3 udgør Foreningens Forretningsudvalg indtil Foraaret 1932, da J. Banke og S. Thorsen (lidt tidligere) trækker sig tilbage. Fra nævnte Aar og indtil videre er Førstelærer *C. J. Hammer*, Sønderup, Foreningens Formand, medens Førstelærer *J. Wæwer*, Errindlev, og Viceinspektør *A. Lundbjerg*, Fredericia, er Gruppeformænd.

I Foreningens Formaalsparagraf hedder det: »Foreningens Formaal er at samle alle de Skoler, Foreninger, Institutioner og Personer, der har Interesse for at oplyse og opdrage det brede Lag af Befolkningen gennem Aften- og Ungdomsskole-Virksomhed. Foreningen arbejder for Oprettelsen af Aften- og Ungdomsskoler og virker for saa gode Arbejdskaar for disse Skoler, at de bliver i Stand til at yde god og for det praktiske Liv gavnlig Undervisning.«

Her skal i korte Træk peges paa de Spørgsmaal, Foreningen særlig har arbejdet med gennem Aarene.

1) En anstændig Betaling for Undervisning i Aftenskolen. Her fandt man ubetinget Velvillie hos Bevillingsmyndighederne.

2) Afholdelse af Kursus for Lærere i Aftenskolen. Der er nu afholdt 13 Landskursus med ca. 100 Deltagere pr. Kursus.

3) Fremskaffelse af Undervisningsmateriel til Aftenskolen. Man stod her paa omtrent bar Bund; nu foreligger allerede en hel Del udgivet specielt for Aftenskolen, hvilket har været stærkt medvirkende til, at Aftenskolen ikke længere er en Kopi af Børneskolen.

4) Ordning af Aftenskolens Rammer ad Lovgivningens Vej. Her gik »Dansk Aftenskoleforening« i Spidsen ved at udforme et Lovforslag, hvormed den henvendte sig til Regeringen. Dette førte til Nedsættelse af en Kommission, og senere til Fremlæggelse i Rigsdagen af et Forslag til den nu vedtagne Lov for Aftenskolen, Loven af 1930.

5) Agitation ved Møder rundt i Landet til Oplysning om og til Startning af nye Aftenskoler og Modernisering af allerede bestaaende.

»Dansk Aftenskoleforening« har fra sin Begyndelse været klar paa og arbejdet for at faa Aftenskolen gjort til *en virkelig Folkets Skole*, en Skole, hvorom det brede Lag af Befolkningen slaar Kreds, og hvor det er Folket selv, der overtager Styret. Ved Loven af 1930 er man kommet et stort Skridt fremad mod dette Maal, idet Loven har gjort Aftenskolen til »*fri Næring*«, hvor enhver kan tage fat. Aftenskolen er nu ikke længere et Lærermonopol.

Aftenskolen som en *Folkets Skole*, det er det Maal, hvorimod der nu stiles med stærke Skridt over hele Landet.

Det viser sig, at det jævne Folk har i Sinde at udnytte de Muligheder, som Loven af 1930 har givet. Ikke saaledes, at Folkeskolens Lærere skubbes ud af Arbejdet, men at Aftenskolen kommer til at hvile paa et Samarbejde mellem Lærerne og Befolkningen.

I den Folkets Aftenskole, der er under Rejsning, glemmer man ikke Opfriskning af og Videreførelse i de alm. Skolefag som Dansk, Regning og Skrivning, men de Fag, der mere umiddelbart har Tilknytning til det daglige Arbejde, kommer i Forgrunden. For de unge Kvinder paa Landet og i Byerne er det *Sykursus* og *Husgerning*, for unge Mænd paa Landet *Husflid* (eller Sløjd) og *Landbrugsfag*.

Ligesom Købstæderne forlængst i Form af Handels- og Tekniske Skoler har deres Fagskoler, saaledes giver nu Aftenskolen Landsbyungdommen en tilsvarende i Form af *landbrugsfaglig Undervisning*, noget, der i høj Grad tiltrængtes, da Forholdet er dette, at vore alt bestaaende *Landbrugsskoler* kun naar at faa fat paa en ganske lille Brøkdel af Landsbyungdommen. Det ser ud til, at den landbrugsfaglige Aftenskole har Tiltrækning for Ungdommen.

Aftenskolen er afgjort i stærk Udvikling for Tiden, og fortsættes denne Udvikling, vil Aftenskolen blive en værdifuld Faktor i Folkeoplysningens Tjeneste; den har nu de bedste Betingelser i saa Henseende.

C. Jensen Hammer.

FORENINGER FOR BØRNE- OG UNGDOMSVÆRN.

ARBEJDET til Værn for Børn og unge er her i Landet i meget væsentlig Grad ført frem af private Sammenslutninger og bæres stadig i betydeligt Omfang oppe af saadanne. De vigtigste af disse private Sammenslutninger er:

De danske Plejehjemsforeninger, af hvilke den ældste er »Foreningen af 1837 til forsømte Børns Frelse«, omfatter foruden denne 35 andre Foreninger og Selskaber, nemlig 19 Amtsforeninger og lignende, 13 Byforeninger, »Selskabet af 1898 til Støtte for faderløs Ungdom«, »Nordslesvigsk Asyl« og »Den nordslesvigske Kvindeforenings Afdeling for Plejehjemssagen«. Disse 36 Foreninger og Selskaber er samlet under en fælles Overbestyrelse.

Blandt dem, der stiftede Foreningen af 1837, kan nævnes *Jonas Collin* og *H. C. Ørsted*. I Tiden omkring Aarhundredskiftet fik Plejehjemsbevægelsen et meget stærkt Opsving under Ledelse af Sognepræst *Alfred Kaae* (f. 1848, d. 1919), der blev Overbestyrelsens første Formand, i hvilken Egenskab han i 1904 af-



Alfred Kaae.

løstes af Overretsassessor *L. C. Brun* (f. 1854, d. 1929), der i næsten 20 Aar beklædte dette Hverv og ligeledes i omkr. 20 Aar var Formand for det ved Loven af 14. April 1905 oprettede Overværgeraad og omtrent lige saa længe Overinspektør for Opdragelseshjemmene.

De under De danske Plejehjemsforeninger henhørende Foreninger m. m., havde d. 31. Marts 1932 tilsammen 3.445 Børn og unge under deres Forsorg. De ejer og driver tilsammen nogle og tyve Optagelses- eller Iagttagelseshjem (af hvilke det ældste, »Roskilde Hvile«, oprettedes allerede 1902), foruden nogle Børnehjem og forskellige andre Virksomheder.

Kristelig Forening til Børns Redning stiftedes 1898 paa Initiativ af senere Sognepræst, den Gang Fængselspræst ved Vestre Fængsel, *S. H. Nissen* (f. 1868), der var Foreningens Formand gennem en Menneskealder (1898—1931) og i saa godt som hele denne Periode havde en trofast Støtte i Sekretær, senere Kontorchef for Hovedkontoret, *Mads Lind* (f. 1863, d. 1930).

Kristelig Forening til Børns Redning havde den 31. Marts 1932 under sin Forsorg 304 Børn og unge. Den har 3 Optagelseshjem for Drenge, 1 Optagelses- og Lærlingehjem for Drenge, 1 Optagelseshjem, 2 Ungdomshjem og 1 Fredehjem for Piger. Desuden staar den i nært Samarbejde med 1 privat Optagelseshjem for Drenge. I Aarene 1900 og 1901 oprettede den de to første Optagelses- og Iagttagelseshjem her i Landet, paa Ourø og Ærø, den Gang begge for ukonfirmerede Drenge.

Dansk Børnehjemsforening er stiftet 1901 og omfatter nu omkr. 150 Børnehjem foruden en Del Enkeltmedlemmer. Dens første Formand var Børnehjemsforstander *Carl Christensen*, Ordrup (f. 1846), til sin Død i 1919.

Foreningen for Skole- og Ungdomshjem er stiftet 1905. Den driver et betydeligt »Efterværnsarbejde« for Elever, der er udgaaet fra Skole- eller Ungdomshjem.

Foreningen for Optagelses- og Iagttagelseshjem er stiftet 1910.

»*Forebyggende Børneværn*«, stiftet 1926, samler Institutioner indenfor den forebyggende Børneforsorg (Asyler, Folkebørnehaver, Fritidshjem m. m.) til Samarbejde og gensidig Støtte. Den omfatter ialt noget over hundrede Institutioner.



L. C. Brun.

De her omtalte 6 Organisationer er nu alle repræsenteret i *Børnesagens Fællesraad*, der stiftedes 1903 af Carl Christensen, Ordrup, Alfred Kaae og S. H. Nissen. Fællesraadet forestaar Salget af Børnesagens »Julestjerne« saavel som en aarlig Jule-Indsamling i Kirkerne. Det udgiver »Børnesagens Tidende« og har siden 1914 ordnet aarlige Sommermøder paa »Nyborg Strand« for Børnesagens Venner; disse Møder er i de senere Aar ordnet af Fællesraadet og »Dansk Værgeraadsforening« sammen.



S. H. Nissen.

Det bør tilføjes, at flere Foreninger og lignende, der ogsaa har andre Opgaver, som Led i deres Virksomhed yder en betydningsfuld Indsats for Børne- og Ungdomsværnet, saaledes »De samvirkende Menighedsplejer« i København (Børneplejestationerne), »Fængselshjælpen«, »Kvindehjælpen i Aarhus«, »Mødrehjælpen« o. s. v.

Andreas Boje.

SKOLEBIBLIOTEKSFORENINGEN AF 1917.

»Skolebiblioteksforeningen af 1917« stiftedes paa et Møde i Dansk Skolemuseum den 6. December 1917, efterat der til Skolefolk var udgaaet en Opfordring om at komme til Stede, undertegnet af Kommunelærer *G. J. Arvin*, Kommunelærerinde *C. Baggesen*, Kommunelærer *Jørgen Banke*, Bibliotekar *Th. Døssing*, Professor *N. A. Larsen*, Kommunelærerinde *Margrethe Petersen* og Professor *Andr. Sch. Steenberg*. Paa et fortsættende Møde i Januar blev Love vedtaget, Bestyrelse valgt og et Arbejdsudvalg nedsat.



Andr. Sch. Steenberg.

Foreningen har til Formaal at virke for, at Elevernes Opøvelse i at arbejde med Bøger paa egen Haand indgaar som Led i Skolens Arbejde.

Til Fremme af sit Formaal har Foreningen søgt at vække Interesse for Sagen særlig i Skole- og Lærerkredse og i de kommunale Raad, samt ved at fremskaffe det nødvendige Bogmateriale ved Udarbejdelsen af fagordnede Litteraturfortegnelser og ved Afholdelse af Instruktionskursus. Endvidere har Foreningen arbejdet for, at der ved de enkelte Skoler blev indrettet Elevbogsamlinger til Undervisningsbrug i Forbindelse med Læsestuer, der ogsaa er tilgængelige for Elever i deres Fritid. Den første Læsestue aabnedes i Januar 1919

i Skolen paa la Cours Vej, Frederiksberg; snart efter fulgte Læsestuen paa Ny Carlsbergvejens Skole, København. Frederiksberg Skolevæsen har nu Læsestuer ved alle Skoler, og i København findes der Læsestuer ved ca. 40 Skoler. Ogsaa i Provinsen har Sagen vakt Interesse, og der findes nu Læsestuer ved mange af Provinsens Skoler.

Ved forskellige Lejligheder har der i København og andre Steder været udstillet Skolelæsestuer med Inventar, Kartotek og Opgaver.

I Aarenes Løb har Foreningen udgivet en Del Skrifter og Vejledninger; her skal nævnes følgende:

1. »Bøger til Skolelæsestuen, som indeholder en Fortegnelse over ca. 300 Bøger.
2. »Boglister«, indeholdende:

a. Klassisk Litteratur til Læsning i Barne- og Ungdomstiden. b. Bøger til Klasselæsning. c. Bøger til Skolelæsestuer. d. Tidligere udkomne Fortegnelser over Børne- og Ungdomsbøger.

3. »Fortegnelse over Haandbøger og Faglitteratur for Folkeskolens og Mellemskolens Lærere«.
4. »Fortegnelse over Bøger for Skolebiblioteksforeninger«.
5. »Fortegnelse over Haandbogsamling for Elever i Landsbyskolen«, som indeholder ca. 60 faglige Bøger med et Tillæg af Arbejdsopgaver.

Af de mange Instruktionskursus, Foreningen har ladet afholde, skal særlig nævnes Kursuset i København i April 1932 for Lærere fra Storkøbenhavn og omliggende Kommuner. I Kursuset deltog 1057 Lærere fra 54 Skoler.

Endvidere Landsinstruktionskursuset i Odense fra 29. Aug.—2. Septbr. 1932, hvori deltog ca. 140 Lærere fra alle Egne af Landet. 1929 kom der et nærmere Samarbejde i Stand mellem »Skolebiblioteksforeningen af 1917« og Landets forskellige Amtsskolebiblioteksforeninger, saa Skolebiblioteksforeningen af 1917 nu er en Landsforening, bestaaende dels af lokale Skolebiblioteksforeninger og dels af Institutioner og personlige Medlemmer. Til Støtte for Foreningens Arbejde yder Undervisningsministeriet et aarligt Tilskud.

Fra Foreningens Stiftelse til 1930 var daværende Skolekonsulent, Professor *N. A. Larsen*, Foreningens Formand. Den nuværende Formand er Skolekonsulent *F. C. Kaalund-Jørgensen*.

Paa Generalforsamlingen i December 1932 blev der nedsat et Udvalg til at forberede en Lovændring, saa at Foreningen antager Navnet »Danmarks Skolebiblioteksforening« organiseret i Amtskredse.

Holger Teisen.
Foreningens Sekretær.

DANSK VÆRNESKOLEFORENING.

UNDER det nordiske Skolemøde i Kristiania 1920 besluttede en Kreds af Lærere og Lærerinder at søge dannet en Organisation for Værneskolerne i Norden. Det var Tanken, at der i hvert af de nordiske Lande skulde stiftes een eller flere Foreninger, som tilsammen skulde danne et nordisk Værneskole-

forbund. Man mente gennem en saadan Organisation at kunne medvirke til, at Værneskolerne fik større Udbredelse, saa flere og flere af de svagt begavede Børn derved kunde opnaa det Gode at faa en efter deres Evner afpasset Undervisning; man vilde ogsaa gennem Organisationen kunne bidrage til Værneskolernes indre Udvikling, saa de bedre og bedre kunde blive i Stand til at løse deres Opgave, og endelig haabede man gennem et Samarbejde af mange for Sagen interesserede at kunne virke hen til, at der skabtes en bedre Forstaaelse af de svagt begavede inden for de nordiske Samfund, og at kunne bidrage til Fremme af en social Forsorg for disse Samfundets Stifbørn, der ved Mangel paa aandelig — tidt ogsaa legemlig — Kraft er hemmet i Kampen for Tilværelsen.

Der blev ved Mødet nedsat et Udvalg til at arbejde videre for Sagen, og paa Foranledning af de danske Medlemmer af dette Udvalg og med Støtte af betydende Skolemænd, Læger og andre stiftedes *Dansk Værneskoleforening* i 1921.

Dansk Værneskoleforening er en Landsforening. Den er delt i 4 Kredse: 1. Kreds: Storkøbenhavn, 2. Kreds: Sjælland uden for Storkøbenhavn, Falster, Lolland og Bornholm, 3. Kreds: Fyn og 4. Kreds: Jylland. Som Medlemmer optages enhver, der er knyttet til en Værneskole eller har Interesse for dens Gerning. Foreningen ledes af en Bestyrelse paa 7 Medlemmer, valgt af Kredsene i Forhold til disses Medlemstal; dens Formand er Skoleinspektør *Jørgen Olsen;* Sekretær er Mag. art. Frk. *Sofie Rifbjerg.*

Angaaende Foreningens Virksomhed skal følgende anføres:

Den er medvirkende ved Arrangeringen af nordiske Værneskolemøder. Saadanne er afholdt i Norge 1922, i Sverige 1925, i Danmark 1928 og i Finland i 1932. I de Aar, hvor der ikke er nordiske Møder, holdes der Landsmøde skiftevis i København og i Provinsen. I Forbindelse med Landsmøderne holdes som Regel et 3—6 Dages Kursus med Foredrag, Undervisningsdemonstrationer, Udstilling af Elevarbejde og Undervisningsmateriel samt Fremlægning af Literatur vedrørende Værneskolen. Foreningen har ogsaa medvirket til, at der paa de almindelige danske og nordiske Skolemøder er behandlet Spørgsmaal vedrørende Værneskolen. Den har været med til at stifte Tidsskriftet »*Hjälpskolan, Værneskolen, Særskolen*«, der er udgivet siden 1923. Tidsskriftet er Foreningens Medlemsblad og sendes desuden til Seminarier, Skoleautoriteter og flere. Siden 1925 har det modtaget Statsstøtte. Dets danske Redaktør er Vice-Skoleinspektør *Kristjan Haunsø*, København. Foreningen har endvidere udvirket, at der i 1931 ved Statens Lærerhøjskole er oprettet et permanent Kursus for Værneskolelærere. Ved dette Kursus, der hvert andet Aar er et Begynderkursus og hvert andet Aar et Fortsættelseskursus, hvert paa 4 Uger, gives der ialt 224 Timers Undervisning efter følgende Plan: Psykologi med særligt Hensyn til svagt begavede Børn, herunder Intelligensundersøgelser: 48 Timer, Hjerneanatomi og de almindeligste legemlige Svagheder hos Værnebørn: 12 T., Psykiatri 12 T., Værneskolens Historie og Organisation samt Lovgivning vedrørende abnorme Børn og angaaende Børne- og Ungdomsforsorg: 4 T., Metodik og Praktik: 48 T., Smaasløjd: 24 T., Talefejl og deres Behandling: 28 T., Anskuelsestegning: 24 T. og Besøg paa Skoler og Anstalter: 24 T.

Endelig er der som et Led i Bestræbelser for at belyse Nødvendigheden af en Ungdomsforsorg for de svagt begavede ved Samarbejde mellem »Værneforenin-

gen for svagt begavet Ungdom« i København og Dansk Værneskoleforening tilvejebragt en Statistik over forhenværende Værneskoleelevers Stilling i Samfundet. Statistikken er offentliggjort i Tidsskriftet »Hjälpskolan, Værneskolen, Særskolen«, 3. Hefte 1927 og 2. Hefte 1929.

Jørgen Olsen.

GYMNASTISK SELSKAB.

GYMNASTISK Selskab (G. S.) blev i sin Tid dannet som en Fanevagt om den ved Haandbogen af 1899 indførte lingske Gymnastik. Tilhængerne af denne Gymnastik følte, at de ikke alene vilde blive stillet over for de Vanskeligheder, som man ved enhver Paabegyndelse af noget nyt altid maa regne med, men at Situationen gjorde det nødvendigt for dem at sikre sig, at den Sejr for de svenske Principper, som Haandbogen var et umiskendeligt Udtryk for, ikke gik tabt igen; — Modstanderne havde aabenlyst udtalt Haab og Forvisning om den svenske Gymnastiks snarlige »Straadød«. Tilskyndelse og Indbydelse til Selskabets Dannelse udgik fra Skoleinspektør *Bergmann*, Professor *Kroman* og Justitsraad *Thomassen*, og det stiftedes, efter en Del forudgaaende Møder, den 24. Januar 1900. Dets første Formand var Skoleinspektør *Jens Bergmann*, men i øvrigt træffer vi i dens Rækker og blandt dens fremtrædende Medlemmer næsten alle de Mænd og Kvinder, som har spillet en Rolle i vor Skolegymnastiks Historie i de første Reformaar efter Aarhundredskiftet. Da disse Aar var til Ende, var Faren for en Reaktion af den Art, som Selskabets Stiftere havde frygtet, ikke længer til Stede. En Kampforening blev G. S. imidlertid ved at være, men Kampene blev nu for en stor Del udkæmpet inden for dens egne Rækker. Saadanne indre Kampe har ogsaa andre Foreninger oplevet og overlevet; de kan være et Udtryk for Liv og Udvikling inden for det Omraade, som vedkommende Forenings Medlemmer har viet deres særlige Interesse, og noget saadant kan utvivlsomt siges om Kampene inden for G. S.; men de bevirkede unægtelig, at den oprindelige fostbroderlige Samling til Midten afløstes af en meget spredt Fremrykning, der for udenforstaaende har givet det Udseende af, at Sammenholdet var meget løst. Der vil imidlertid trods store Uoverensstemmelser om mange væsentlige Spørgsmaal altid være *noget* væsentligt, som Legemsøvelsernes Forkæmpere i Fællesskab er interesserede i at faa fremmet, og saa længe G. S. kan gøre sig til Talsmand for saadanne Fællesregler, har det en Opgave at røgte.



Jens Bergmann.

Selskabets første Formand var som sagt en Skoleleder, og G. S. har stadig søgt sine Formænd blandt kendte og indflydelsesrige Skolefolk. Skoleinspektør *W. D. Rasmussen* og Viceskoledirektørerne *H. A. Svane* og *Sofus Franck* har

saaledes staaet i Spidsen for Selskabet. Dets nuværende Formand, Kommunelærer *Hans Ejler Pedersen*, kan siges personlig at staa som et Vidnesbyrd om en tilendebragt Udvikling inden for det Omraade, hvor G. S. har virket: han har som Skolemand vundet Anerkendelse gennem et Undervisningsarbejde, i hvilket Gymnastikken indtager sin Plads som et med andre ligeberettiget Fag.

G. S. har i Aarenes Løb virket paa flere forskellige Maader. De første Aar lagdes Hovedvægten paa Agitationen, senere er oplysende Arbejde af forskellig Art traadt i Forgrunden. Selskabet har jævnlig rettet Henvendelser til Myndighederne og er lejlighedsvis traadt i nært Samarbejde med andre Organisationer med beslægtet Formaal. Fra 1904 til 1914 udgav G. S. et Aarsskrift, der sidstnævnte Aar afløstes af et Medlemsblad, *Gymnastisk Tidsskrift*. Ved 25-Aarsjubilæet 1925 udsendte Tidsskriftet et særligt Jubilæumsnummer med en af *Niels Illeris* udarbejdet udførlig Redegørelse for Selskabets Liv og Virksomhed i de forløbne Aar.

H. P. Langkilde.

KRISTELIG FORENING FOR SKOLE OG HJEM.

I Slutningen af Halvfemserne blev der flere Steder i skoleinteresserede Egne i Vestjylland dannet kristelige Skoleforeninger, der gennem Skolemøder arbejdede for Udbredelse af Opdragelseskundskab og Forstaaelse af Skolens Gerning.

Den Tanke at faa disse lokale Foreninger samlet og formet som en Landsforening med et lignende Formaal drøftedes ofte i Lærerkredse. Og efter mange Forhandlinger mellem Udvalget for Indre Missions Lærermøder og ovennævnte Skoleforeninger blev Resultatet, at »*Kristelig Forening for Skole og Hjem*« blev stiftet paa Indre Missions Lærermøde i Kolding den 16. August 1906 med det Formaal at samle Lærere og skoleinteresserede til et Samarbejde for en sund og forstandig Opdragelse og Oplysning paa Kristendommens Grund.

Foreningen er i særlig Grad blevet Indre Missions Skoleforening med den Opgave gennem Afholdelse af Møder i større og mindre Kredse at vække Interesse for en kristelig Opdragelse i Skole og Hjem og for Bevarelse af Kristendomsundervisningen i vore Skoler.

Daværende Højskoleforstander *J. Andreassen*, nu Sognepræst i Ho, var Foreningens første Formand og gjorde i det første Aar gennem en lang Række Møder et energisk og godt Arbejde for Foreningen rundt om i Landet. Oktober 1907 begyndte han paa egen Regning Udgivelsen af Bladet »*Forældre og Børn*«. Men fra Oktober 1908 overtog Foreningen Bladet og har siden udsendt det som gratis 14 Dags Blad til Foreningens Medlemmer.

Foreningen ledes af en Styrelse paa 7 Medlemmer, hvoraf mindst tre skal høre til Lærerstanden. Og disse ordner og leder tillige de aarlige Indre Missions Lærermøder paa »Nyborg Strand«. Undertegnede Overlærer, Langaa, er for Tiden Foreningens Formand.

C. Holdgaard.

KRISTELIG LÆRER- OG LÆRERINDEFORENING.

»KRISTELIG Lærer- og Lærerindeforening«, hvis Medlemstal udgør ca. 200 Lærere og Lærerinder fra København og nærmeste Omegn foruden de mange Seminarister og unge Lærere, der føler sig knyttede til Foreningen, er opstaaet ved en Sammenslutning af »Kristelig Lærerindeforening«, stiftet paa Opfordring af Stiftsprovst Hoffmeyer 3. Decbr. 1902, og »Kristelig Lærerforening«, stiftet 27. Febr. 1903 med Kommunelærer *Bjerregaard* som første Formand. Sammenslutningen fandt Sted 6. Novbr. 1905. Foreningens Formaal angives i Lovenes § 1 at være dette, »paa den evangelisk-lutherske Kirkes Grund at fremme den kristelige Samfundsaand mellem Medlemmerne indbyrdes og i det hele taget tjene Guds Riges Sag inden for Lærerstanden, blandt Børnene og de unge«. Foruden ved talrige Medlemsmøder, særlig i Bethesda, har Foreningen bl. a. efter en Opfordring fra Menighedskonventet af 1891, underskrevet af Dr. J. Nørregaard, — ved Møder for Seminariernes Ungdom søgt at paavirke denne i Retning af personlig Kristendom. Rektor *Christensen,* Stifteren af de kristelige Sommermøder for hele Landets Seminarieungdom, har aabnet Johannesskolen for Hovedstadens Seminaristmøder, der i Vinterhalvaaret finder stærk Tilslutning. Viceinspektør *Marinus Jensen,* Johannesskolen, er Foreningens Formand.

Marinus Jensen.

RELIGIONSLÆRERFORENINGEN.

EFTER Tilskyndelse af ordineret Medhjælper i Kværndrup Pastor *J. H. S. Seidelin* mødtes 24.—25. Maj 1904 i Odense en lille Kreds af den højere Skoles Lærere. Paa dette Møde stiftedes paa Forslag af Adjunkt Johannes Loft, Odense, Religionslærerforeningen. Den omfatter ifølge sine Love alle Arter af Religionslærere, ogsaa Præster og Skolens Tilsynsmænd, og har pr. 1. Januar 1933 ca. 1500 Medlemmer.

Dens Formaal er at bevare og fremme Religionsundervisningen i den danske Skole; den staar paa folkekirkelig Grund, men er ikke retningspræget. Den udsender 6 Gange aarlig et fagligt Tidsskrift, »Meddelelser fra og om Religionslærerforeningen«, og har i Løbet af sin Tilværelse afholdt ialt 13 Sommerkursus paa en eller anden Højskole, et 6 Dages Samvær med Foredrag, overvejende Gennemgang af Fagets Stof. Indtil 1924 holdtes disse Kursus med Statstilskud. Ved Foraarstid afholdes et Aarsmøde med Gudstjeneste eller offentligt Foredrag, fagligt Møde og Generalforsamling. — I 1930 udsendtes »Religionslærerforeningens Smaaskrifter I. De 10 Bud«.

Lektor *Johannes Loft,* Odense, har været Foreningens Formand siden dens Stiftelse.

Johannes Loft.

FORENINGEN »DEN FRIE SKOLE«.

LANDSFORENINGEN »Den frie Skole« blev stiftet den 13. Maj 1926 paa et Møde i Enrum Slotspark. Foreningen blev ved Kongressen i Helsingør optaget som Led i Verdensforbundet for ny Opdragelse (New Education Fellowship, Tavistock Square 29, London).

Foreningens Formaal er at udbrede Kendskab til og Forstaaelse af friere Op-

dragelses- og Undervisningsformer og at samle de Lærere, Forældre og Forsorgsarbejdere, der i Øjeblikket er interesserede paa dette Omraade.

Den frie Skoles Arbejdsprogram (udformet paa et nordisk Møde i Witsköfle August 1930) er i Korthed følgende:

1. Barnet og ikke Lærestoffet maa være Hovedsagen.
2. Opdragelsen bør foregaa i Frihed og under Ansvar og i et Milieu, som fremmer Børnenes Aktivitet og skabende Kræfter.
3. Undervisningsstoffet bør være interessebetonet samt bydes Børnene i en saadan Form, at det udgør naturlige Helheder og staar i nær Tilknytning til det virkelige Liv.
4. Skolen bør begrænse den usunde Kappelyst mellem Eleverne indbyrdes.
5. Opdragelsen og Undervisningen bør præges af en Fællesskabsaand, der fremmer Børnenes sociale og medmenneskelige Forstaaelse og udvikler Fordragelighed og Hjælpsomhed.

Landsforeningen udgiver Bladet »Den frie Skole«, der redigeres af et Udvalg med Dr. phil. *Sigurd Næsgaard* som ansvarshavende Redaktør.

Formænd for Foreningen har været: Forstander *P. Høgstrøm*, Skoleinspektør *G. J. Arvin* og siden Foraaret 1931 undertegnede, som endnu fungerer.

Sofie Rifbjerg.

FORENINGEN »DANSK NATUR — DANSK SKOLE«.

FORENINGEN er stiftet som en Landsforening 5. Januar 1931 af en Kreds naturinteresserede Lærere og Videnskabsmænd.

Foreningens Formaal er at virke for alment at vække Sansen for dansk Natur og at dygtiggøre de unge til at orientere sig inden for de forskellige danske, særlig Hjemstavnens Landskabsomraader med saavel deres geologiske Karakterejendommeligheder som deres Plante- og Dyreliv, saa at Iagttagelsesevnen og Forstaaelsen af Samspillet mellem de levende Væsener som arbejdende Typer og deres Livskaar udvikles, og Respektfølelsen over for Naturen vækkes. Foreningen formener desuden, at dette er den frugtbareste Vej til Standsning af de Ødelæggelser, dansk Natur udsættes for ved Befolkningens hyppigere og hyppigere Udflugter fra Byerne.

Foreningen *søger sit Formaal virkeliggjort* ved:

1) Afholdelse af Iagttagelsesture, 2) Foredrag og Demonstrationer, 3) Grundlæggelse af biologiske Samlinger til Belysning af en Række arbejdende Typer inden for Plante- og Dyrelivet, 4) i Forbindelse hermed Fredning af smaa Omraader, der kan danne Grundlaget for biologiske Iagttagelser, 5) Udsendelse af Publikationer af vejledende og oplysende Art.

Der er siden Foreningens Stiftelse blevet afholdt en Række Foredrag og Iagttagelsesture til Belysning af den danske Skov. De øvrige Landskabsomraader vil efterhaanden blive gennemgaaet paa samme Maade.

Udgivelsen af Smaaskrifter af vejledende og oplysende Art er sikret gennem H. Hagerups Forlag i København. I Efteraaret 1932 udsendtes Foreningens første Hefte (4 Ark med talrige Fotografier og Tegninger) med en Artikel af Viceskoledirektør *S. Franck:* »Vaarplanter fra Haven«. I den kommende Tid vil blive udsendt en Række Smaaskrifter til Belysning af Skovens Natur.

Foreningen arbejder i nøje Tilknytning til »Danmarks Naturfredningsforening«, som er repræsenteret i Bestyrelsen.

Foreningens Formand er undertegnede.

Medlemstallet var 31. December 1932: 127. *Asger Ditlevsen.*

FORENINGEN FOR GYMNASIETS OG SEMINARIETS LÆRERE I NATURFAG.

DENNE Forening, som blev stiftet 19. Juli 1911, er en Sammenslutning af Lærere, der underviser i Naturkundskab i Gymnasiet og paa Seminariet, og dens *Formaal* er at værne og forbedre Naturkundskabens Stilling mellem Gymnasiets og Seminariets Undervisningsfag.

Dette Formaal søges *opnaaet* gennem Afholdelse af et 1-Dags eller 3 Dages Møde saa vidt muligt hver Oktoberferie. Paa Mødet holdes Foredrag af Videnskabsmænd om nyere Fremskridt inden for Naturfagene; der aflægges Besøg paa naturvidenskabelige Institutioner og foretages Exkursioner. Ved en af Sammenkomsterne drøftes Fagenes Stilling inden for Skolen eller Seminariet, og Medlemmerne har her Lejlighed til at komme med Forslag, som saa tages op til Drøftelse.

Foreningen har hele Tiden ogsaa arbejdet paa at hjælpe Skolerne til at faa godt Undervisningsmateriel (Præparater, Lysbilleder o. s. v.).

Mens Foreningen oprindelig kun omfattede Gymnasiets Lærere, udvidedes den ved Generalforsamlingen d. 21. Oktober 1925 til ogsaa at omfatte Seminarielærerne.

Der udsendes saa vidt muligt hvert Aar et Hefte »*Meddelelser til Medlemmerne*«, hvori bl. a. gives et Referat af Efteraarsmødet, og i 1922 udsendtes tillige en kortfattet »Vejledning til Præparation af Dyr«, skrevet af Prof., Dr. *C. M. Steenberg.*

Formand: Lektor K. Simonsen, Sorø. Næstformand: Lektor Sophie Petersen, København. *Sophie Petersen.*

FYSIKLÆRERFORENINGEN.

FORENINGENS Formaal er at skaffe Medlemmerne fortsat Uddannelse i eksperimental Færdighed og Kendskab til industrielle Virksomheder.

Som Midler hertil afholder Foreningen maanedlige Møder eller Demonstrationer eventuelt med Diskussion og arrangerer Fabriksbesøg paa Fridage.

Som ordinært Medlem kan optages enhver Lærer og Lærerinde ved Københavns Kommuneskole. Som ekstraordinært Medlem kan optages Lærere og Lærerinder ved andre Skoler.

Foreningen, der tæller 90 Medlemmer, blev stiftet 1919 af Lektor *Chr. Jensen,* Kommunelærer *C. Funck* og cand. theol. *H. Andersen.* Som Formænd har følgende fungeret: *C. Funck* 1919—26, *Stampe Rasmussen* 1926—28, *N. C. Arndal* 1928—30, *Arild S. Ebbe* siden 1930. *Arild S. Ebbe.*

FRISKOLEFORENINGEN

er omtalt i Afhandlingen om den private Folkeskole.

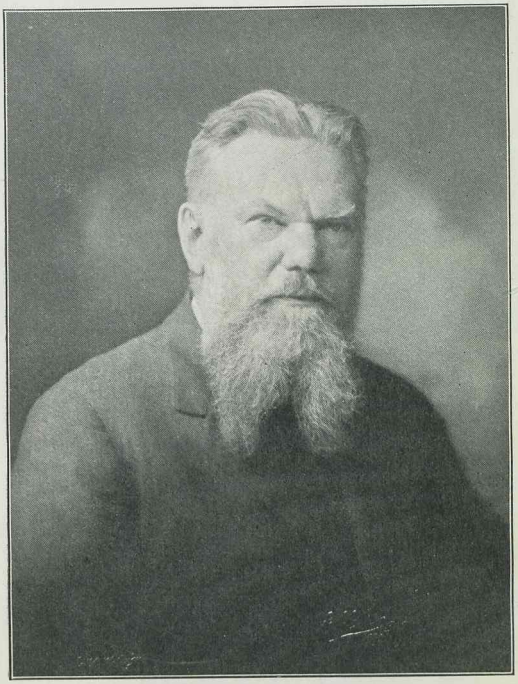

Undervisningsminister Fr. Borgbjerg.

EMBEDSMÆND I UNDERVISNINGSMINISTERIET



Departementschef Fr. Graae.

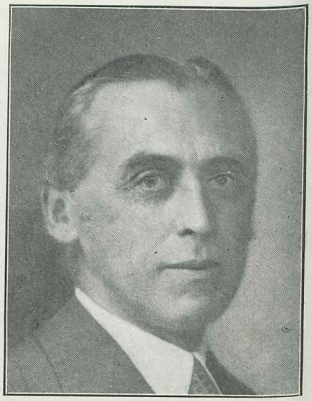

Departementschef Aage Barfod.



Kontorchef Cai Hegermann-Lindencrone.

UNDERVISNINGSINSPEKTIONEN



Undervisningsinspektør, Dr. phil. A. C. Højberg Christensen.



Undervisningsinspektør Otto Bjørneboe.



Skolekonsulent F. C. Kaalund-Jørgensen.

SKOLEDIREKTIONEN I KØBENHAVN

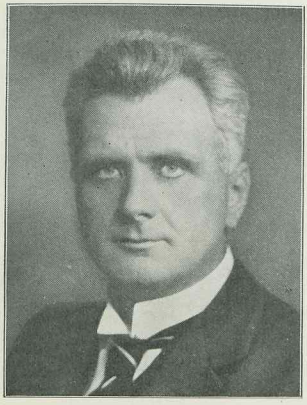

Overpræsident Johan Bülow.

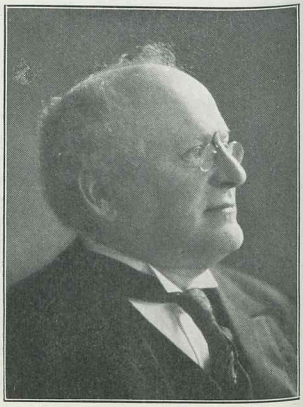

Borgmester, Dr. phil. Ernst Kaper.



Sognepræst, Dr. theol. Paul Brodersen.



Skoledirektør A. Fossing.

VICESKOLEDIREKTØRER I KØBENHAVN



Viceskoledirektør Frk. Nik. M. Helms.



Viceskoledirektør H. A. Svane.



Viceskoledirektør Thorkild Jensen.

FAGINSPEKTØRER



Gymnastikinspektør
K. A. Knudsen.



Sanginspektør
Mogens Wøldike.



Haandarbejdsinspektør
Frk. Birgitte Schou.



Sløjdinspektør
G. Krog Clausen.



Tegneinspektør
S. Chr. Jensen.

FAGINSPEKTØRER I KØBENHAVN



Gymnastikinspektør
H. P. Langkilde.



Gymnastikinspektør
Frk. Else Thomsen.



Skolekøkkeninspektør
Frk. Sofie Rasmussen.

PERSONALHISTORISKE OPLYSNINGER

VEDRØRENDE

LÆRERPERSONALET VED KØBENHAVNS KOMMUNESKOLER

Skolerne i Storkøbenhavn er ordnet alfabetisk efter Skolens Navn. Udenfor Hovedstaden er Ordningen: Amt, Kommune, Skole. Skolerne alfabetisk; Privatskoler i Hovedstaden kommer i IV Bind; de øvrige Privatskoler uden Eksamen er optaget efter Kommuneskolerne i den paagældende Kommune.

Naar der ved en Skole er ansat mindst otte Lærere, er der benyttet en stor Kliché af den paagældende Skole. For Skoler med under otte Lærere er benyttet en lille Kliché, ved Forskoler en lidt mindre.

Stillingsbetegnelsen Kommunelærer og Kommunelærerinde er for det fast ansatte Lærerpersonale benyttet ved Hovedstadens og ved Købstædernes Kommuneskoler samt ved købstadordnede Landsbyskoler, medens der for Landets Vedkommende er benyttet Betegnelsen Lærer (Enelærer, Førstelærer, Andenlærer).

Forklaring over forkortede Betegnelser:

Aarsk. = Aarskursus.
f. = født.
Sem. = Seminarium.

TIDLIGERE KØBENHAVNSKE SKOLEDIREKTØRER OG VICESKOLEDIREKTØR



Niels Bache.



Karl Theisen.



H. Rolsted.



Sophus Bauditz.



Niels Bang.

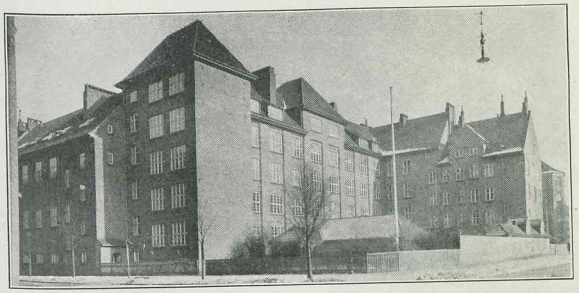

KOMMUNESKOLEN I ALSGADE, OPFØRT 1921.



Jürgensen, Christian August, Skoleinspektør, cand. theol., kgl. Translatør i Engelsk; f. 16. Nov. 1880 i Søllerød Sogn; Søn af Købmand M. J. og Hustru Laura, f. Schiöth; gift m. Camilla, f. Buchholtz, f. 10. Nov. 1883 i Kjellerup. 1. April 1908 Lærer Tietgensgades Skole; 1909 Mellemskolen Enghavevej; 1. Maj 1921 Skoleinspektør Alsgades Skole; Medlem af Inspektørforeningens Bestyrelse 1925—32; Medlem af Kristkirkens Menighedsraad 1922—30, sidste 4 Aar som Formand; Sekretær i Pædagogisk Selskab 1914—22; i Repræsentantskabet for samme siden 1925; Kasserer i Skolehygiejnens Fremme siden 1915.



Petersen, Carl F. L., Viceinspektør; f. 15. Nov. 1863; Søn af Skolelærer Anders P. og Hustru Maren, f. Frederiksdatter; gift m. Astrid, f. Viborg, f. 1. Sept. 1864 i Silkeborg (død 1927). Jonstrup Sem. 1884; Tillægsprøve i Engelsk og Tysk 1890; 1886—88 Kvissel Højskole, Vendsyssel; 1888—89 Sundbyvester Drengeskole; 1889 Vikar Kbhvn.; 15. Aug. 1890 Timelærer; 1. Jan. 1897 fast ansat; 1. April 1916 Tilsynsførende Lærer Filialsk. i Absalonsgade; 1. Aug. 1921 Viceinspektør Alsgades Skole; fast Tilsynsværge v. Kbhvn.s Værgeraad 1916—25; Formand for Jonstruplegatet fra 1914.

Holst, Ingeborg Metha, Frk., Viceinspektrice; f. 7. Sept. 1889 i Kbhvn. N. Zahles Sem. 1912; 1. Jan. 1919 Lærerinde Sølvgades Skole; 1. Aug. 1925 Viceinspektrice Alsgades Skole.



Aagaard, Anton Peter Louis, Kommunelærer; f. 3. Aug. 1888 i Kbhvn.; Søn af Instrumentmager L. L Aa. og Hustru Marie, f. Pedersen. Artium 1906; cand. phil. 1907; Blaagaards Sem. 1909; 1. Juni 1909 Vikar Kbhvn.; 1. Jan. 1914 fast ansat; nu Alsgades Skole.



Ahrenst, Vilhelm Joachim, Kommunelærer; f. 17. Jan. 1871 i Oslo; gift 1. April 1896 m. Sophie

Louise, f. Wismer, f. i Kbhvn. Præliminæreks.; Jonstrup Sem. 1892; 1. Okt. 1895 Timelærer Kbhvn.; 1. Jan. 1900 fast ansat; 1. Aug. 1922 Alsgades Skole.

Balsløw, Agnes V., Frk., Kommunelærerinde; f. 15. Sept. 1897 i Hornbæk; Datter af Strandkontrollør A. V. B. og Hustru Ellen, f. Olsen. N. Zahles Sem. 1920; 1. Aug. 1922 fast Vikar Alsgades Skole; 1. Aug. 1926 fast ansat smstds.



Bjerg-Nielsen, Bertha Elise Tuxen, Frk., Kommunelærerinde; f. 30. Aug. 1901 i Pedersker, Bornholm; Datter af Sognepræst Peter Bjerg-N. og Hustru Jenny, f. Tuxen. N. Zahles Sem. 1925; 1. Aug. 1928 Vikar Kbhvn.; 1. Aug. 1932 fast ansat Alsgades Skole.



Christensen, Axel Frederik, Kommunelærer; f. 7. Dec. 1894 i Kbhvn.; Søn af Tøffelmager J. P. C. og Hustru Ane Sofie, f. Pedersen; gift 29. Marts 1924 m. Ingeborg Agnes Marie, f. Jantzen, f. 17. Juni 1901 i Nykøbing F. Alm. Forberedelseseks. 1911; Tillægsprøver i Fransk og Latin 1912; Den danske Realskoles Sem. 1915; Faglærereks. i Matematik 1923; mat. Artium 1926; cand. phil. 1927; 1915 Vikar Kbhvn.; 1. April 1918 Timelærer; 1. April 1919 fast ansat, nu Alsgades Skole. Kasserer i Boligforeningen »Aarestrupgaard« 1931; Medlem af Bestyrelsen for Laaneforeningen for Lærere og Lærerinder u. Kbhvn.s Kommune 1932; Tilsynsførende ved de kommunale Fortsættelseskursus 1932.

Christensen, Svend, Kommunelærer; f. 10. April 1905 i Vejrup, Ribe Amt; Søn af Kommunelærer I. V. C., Odense, og Hustru Marie Johanne, f. Poulsen (død 1921); gift 21. April 1930 m. Carina Kirsten, f. Albert, f. 25. Marts 1909 i Kbhvn. Jonstrup Sem. 1926; cand. phil. 1928; 1. Aug. 1926 fast Vikar Stevnsgades Skole; 1. Aug. 1928 fast ansat Skolen i Grøndalsvænget; 1. Aug. 1932 i Mellemskolefagene Dansk og Engelsk v. Alsgades Skole; Lærer i Engelsk v.



Kbhvn.s kommunale Fortsættelseskursus; Lærer i Regning v. Købmandsskolen.



Falk Rønne, Hans Peter, Kommunelærer, cand. theol.; f. 18. Marts 1889 i Kbhvn.; Søn af Sognepræst Jørgen Falk R. og Hustru Marie, f. Therchildsen; gift 25. Jan. 1912 m. Rigmor, f. Juul, f. i Kornum v. Løgstør. Student Herlufsholm 1906; cand theol. 1912; Marts 1912 Vikar Kbhvn.; 1. April 1913 Timelærer Enghavevejs Skole; 1. Jan. 1917 fast ansat smstds.; 1. Aug. 1921 Alsgades Skole. Litt. Arb.: Skoleinspektør C. A. Jürgensen og F. R.'s: »Ny Verdenshistorie for Folkeskolen« og »Læsning til Historietimen« samt en stor Del af de historiske Artikler i Kyrre og Jørgen Jørgensens »Dansk Historie« I og II; endvidere Børnebøger, Romaner, Fortællinger og Skuespil; Redaktør af »Børnevennen«, 1920—24.

Fogh Andersen, Karen, Frk., Kommunelærerinde; f. 9. Jan. 1890 i Birkerød; Datter af Bankdirektør, fhv. Kommunelærer A. A. og Hustru M., f. Mikkelsen Fogh. Vordingborg Sem. 1913; Aarsk. i Engelsk; 2 Aars Studieophold i Amerika og Frankrig; 1. Juni 1916 Timelærerinde Larslejstrædes Skole; 1. April 1919 fast ansat smstds.; Aug. 1921 Alsgades Skole.



Foverskov, Elna, Frk., Kommunelærerinde; f. 22. Juli 1884 i Pedersker Skole, Bornholm;

Datter af Lærer F. W. F. og Hustru Bodil Kirstine, f. Jensen. Neksø Sem. 1908; 1908 Lærerinde i Ullerup Skole, Amager; 1910 Vikar Kbhvn.; 1. Aug. 1913 Timelærerinde; 1. Jan. 1917 fast ansat smstds.; Alsgades Skole.



Frantzen, Ferdinand Edvin, Lærer; f. 24. Dec. 1908 i Kbhvn.; Søn af Kontorist F. F. og Hustru Ellen, f. Nielsen. Blaagaards Sem. 1929; 1. Okt. 1930 fast Vikar Alsgades Skole.

Frisenette, Amalie Sophie Charlotte, Kommunelærerinde; f. 9. Jan. 1882 paa Frederiksberg; Datter af Frøhandler Carl F. og Hustru Karen Kirstine, f. Nielsen. N. Zahles Sem. 1910; 1. Jan. 1911 Vikar; 1. Maj 1913 Timelærerinde Skolen Enghaveplads; 1. Jan. 1917 fast ansat; 1921 Alsgades Skole.



Harpsøe, Poul, Kommunelærer; f. 26. Sept. 1904 paa Frederiksberg; Søn af Tømrermester C. A. H. og Hustru Agnes, f. Poulsen; gift 18. Maj 1929 m. Sigrid Grunnet, f. Henriksen, f. 7. Maj 1907 i Ny Jydstrup. K. F. U. M.'s Sem. 1925; Faglærereks. (teoretisk Del) Regn. & Mat.; 1. Aug. 1925 fast Vikar, Kbhvn.; 1. Okt. 1927 fast ansat Alsgades Skole.

Holten-Nielsen, M., Frk., Kommunelærerinde; f. 3. Marts 1886. N. Zahles Sem. 1916; 1. Maj 1918 fast Vikar Kbhvn.; 1. Aug. 1922 fast ansat; Alsgades Skole.



Jantzen, Johanne Christine, Frk., Kommunelærerinde; f. 2. Marts 1869 i Kbhvn.; Datter af Grosserer og Vinhandler Hans Chr. J. og Hustru Josephine Petrine, f. Jørgensen. Privatlærerindeeks. 1885; Femmers Sem. 1890; 1. Jan. 1892 Vikar; 16. Sept. 1895 fast ansat Sjællandsgades Skole; 16. Aug. 1921 Alsgades Skole.



Jensen, Poul Harry, Kommunelærer; f. 10. Jan. 1891 i Kbhvn.; Søn af Gross. Jens J.; Blaagaards Sem. 1914; Faglærereks. i Engelsk; 1915 Vikar Enghavevejs Skole; 1. April 1917 Timelærer smstds.; 1. April 1919 fast ansat; 1921 Alsgades Skole.



Jepsen, Maren Frederikke, Frk., Kommunelærerinde; f. 3. Dec. 1894 i Lejrskov (Kolding); Datter af Forretningsbestyrer Nis J. (død 1927) og Hustru Bothilde, f. Lautrup. Femmers Sem. 1918; Aarsk. i Gymnastik 1920—21; Feriekursus i Gymnastik Vester Vedsted 1918, Finland 1922 og 1932, Ryslinge 1930; Feriekursus i Svømning 1923 og 24; Sept. 1918—Aug. 1920 Lærerinde Faxe Realskole; 1. Aug. 1922 Vikar Alsgades Skole; 1. Aug. 1924 fast ansat smstds.



Johansen, Karl Ejnar, Kommunelærer; f. 24. Jan. 1898 i Kbhvn.; Søn af Tømrer G. J. og Hustru Karen Marie, f. Nielsen; gift 29. Marts 1923 m. Karen Kirstine, f. Jensen, f. 5. Juli 1900 i Vorbasse, Jylland. Blaagaards Sem. 1920; foruden forskell. mindre Kursus 3 Aarsk. i Tysk; Aarsk. i Zoologi og Botanik; Stipendierejse til Tyskland med Feriekursus i Jena; Vinterhalv-

aaret 1920—21 Lærer v. Lyngby Landboskole; 1. Okt. 1921 fast Vikar Kbhvn.; 1. Aug. 1924 fast ansat Alsgades Skole; Lærer ved Københavns Kommunes Fortsættelseskursus og praktiske Ungdomsskole; Medarbejder ved Københavns Understøttelsesforening 1922—27.



Juul, Oscar Valdemar Sivert, Kommunelærer; f. 29. Aug. 1882 i Kbhvn.; Søn af fhv. Restauratør & Hovmester J. og Hustru Helene Elisa, f. Petersen; gift m. Bertha Marie, f. Foss, f. 22. Sept. 1885 i Dragør. Blaagaards Sem. 1906; Sløjdlærereks.; Talelærereks.; Aarsk. i Kemi; 1. April 1918 fast Vikar Kbhvn.; 1. April 1919 fast ansat; Alsgades Skole.



Knudsen, Arne Kristian Mygind, Kommunelærer; f. 5. Nov. 1905 i Hull, England; Søn af dansk Sømandspræst Th. K. K. og Hustru Hansine, f. Møller; gift 16. Juli 1932 m. Meta Marie, f. Andersen, f. 15. Nov. 1903 i Sandager Sogn. Jelling Sem. 1929; 1. Aug. 1930 fast Vikar Kbhvn.; 1. Aug. 1931 fast ansat Gasværksvejens Skole; 1. Aug. 1932 Alsgades Skole.



Kohsel, Johanne, Frk., Kommunelærerinde; f. 9. Marts 1871 i Aalborg; Datter af Niels K. og Hustru, f. Reiffenstein. Femmers Sem. 1895; Aarsk. i Naturhistorie og Anskuelsestegning; Samariterkursus; 1. Maj 1901 Timelærerinde Sølvgades Skole; 1. Jan. 1906 fast ansat; senere Østre Gasværks Skole; Skolen Enghaveplads; nu Alsgades Skole.

Larsen, Karen A., Frk., Kommunelærerinde; f. 17. Okt. 1888. N. Zahles Sem. 1909; 1. Jan. 1910 Vikar Kbhvn.; 1. Maj 1912 Timelærerinde smstds.; 1. Jan. 1916 fast ansat; Alsgades Skole.



Laursen, Oscar, Kommunelærer; f. 27. Sept. 1892 i Hornsyld; Søn af Købmand Søren Peter L. og Hustru, f. Frandsen; gift 4. Okt. 1927 m. Else, f. Winckler, f. 14. Marts 1899 paa Frederiksberg. Vinterlærereks. Staby Vinterlærersem. 1911; Silkeborg Sem. 1916; Aarsk. Gymnastik 1916—17; Faglærereks. Regning og Matematik 1921; Aarsk. Kemi 1925—26; 1911—12 og 1912—13 Vinterlærer i Vostrup pr. Tarm; 15. Aug. 1917 Lærer i Gymnastik, Matematik og Regning v. Stenhus Kostskole; 1. Aug. 1919 fast Vikar Matthæusgades Skole; 1. Aug. 1921 fast ansat; Alsgades Skole.

Lorentzen, Nanna, Frk., Kommunelærerinde; f. 26. Sept. 1902 i Stedstrup; Datter af Overlærer N. P. L., Nærum, og Hustru. Femmers Sem. 1924; Aarsk. i Skolekøkken; 1. Aug. 1925 Vikar Alsgades Skole; 1. Aug. 1927 fast ansat smstds.



Meinertz, Niels Thydsen, Kommunelærer, Privatassistent hos extraord. Prof. i sammenlignende Anatomi C. M. Steenberg; f. 14. Nov. 1894 i Ribe; Søn af S. N. M. og Hustru Anna Marie Jørgensen, f. Okholm; gift 28. Marts 1923 m. Karen Margrethe, f. Stolt, f. 5. Marts 1903 i Kbhvn. Ribe Sem. 1916; Mag. scient. i Zoologi 1929; 1. Okt. 1918 Vikar Stevnsgades Skole; 1. Sept. 1920 fast ansat Bispebjerg; 1. Aug. 1921 Alsgades Skole. Zoologiske Publikationer: 1) Die Hautmuskulatur der Säugetiere. Untersuchungen über die Hautmuskulatur der Säugetiere mit besonderer Rücksicht auf das oberflächliche Facialisgebiet. I. Cavia Cobaya. 2) Die Landisopoden Dänemarks. I. Die Ligiiden und Trichoniciden. 3) Die Landisopoden Dänemarks. II. Die Oniciden. 4) Die Hautmusku-

latur der Säugetiere. II. Die Fascialismuskulatur des Kaninchen und des Hasen. Censor i Anatomi ved Skoleembedseks. under det matematisk-naturvidenskabelige Fakultet fra 1933.

Møller, Irene Sylvia Florentine, Frk. Kommunelærerinde; f. 9. Maj 1893 i Kbhvn.; Datter af Rentier C. M. og Hustru Johanne, f. Ohlson. Zahles Sem. 1915; Statens Kursus i Sang og Svensk; 1916 Vikar Kbhvn.; 1. April 1918 fast Vikar Dronningensgades Skole; 1. Okt. 1920 fast ansat Matthæusgades Skole; 16. Aug. 1921 Alsgades Skole.

Nielsen, Dagmar Vind, Frk., Kommunelærerinde; 12. Juni 1897 i Kirkeby ved Svendborg; Datter af Førstelærer C. M. C. N. og Hustru Marie Vind Christensen. Odense Sem. 1920; Faglærerindeeks. Tysk 1928; 1. Aug. 1920 Lærerinde v. Marie Jørgensens Pigeskole, Odense; 1. Aug. 1921 Vikar Alsgades Skole; 1. Aug. 1925 fast ansat smstds.



Nielsen, Marie E., Frk., Gymnastiklærerinde; f. 20. Febr. 1873 i Holsteinsminde ved Fuglebjerg; Datter af Forstander for Holsteinsminde Opdragelsesanstalt og Hindholm Højskole, Kaptajn Christian N. og Hustru Laura Vilhelmine, f. Stallchnekt. Poul Petersens Institut 1893; Feriekursus hos Frk. Bjørksteen, Helsingfors, 1921, 22 og 23; 1. Febr. 1894 Lærerinde i Gymnastik v. Camilla Whittes Skole; 1. Sept. 1894 Gymnastiklærerinde Istedgades Skole; 1. Jan. 1900 fast ansat; Alsgades Skole fra dennes Fuldf.

Ollendorff, Karen, Frk., Kommunelærerinde; f. 14. Juni 1892. N. Zahles Sem. 1913; Faglærerindeeks. Matematik 1916; Aarsk. Kemi 1920—21, Fysik 1921—22; matematisk Artium 1928; cand. phil. 1929; Aug. 1913—April 1917 Lærerinde v. Frk. O. Jespersens Realskole i Helsingør; 1. Okt. 1917 Vikar Kbhvn.; 1. Okt. 1920 fast ansat Ny Carlsbergvejs Skole; 1. Aug. 1921 Alsgades Skole.



Pedersen, Svend Aage, Kommunelærer; f. 28. Jan. 1900 paa Frederiksberg; Søn af Skomagermester H. P. P. og Hustru Ane Sophie, f. Petersen; gift 7. Juli 1926 m. Ketty Marie Rasmussen, f. 30. Dec. 1903 i Kbhvn. Blaagaards Sem. 1921; Aarsk.; 1. Marts 1923 fast Vikar Alsgades Skole; 1. Aug. 1925 fast ansat smstds.

Petersen, R., Frk., Kommunelærerinde; f. 24. Aug. 1869. Femmers Sem. 1894; 1. Marts 1900 Timelærerinde Kbhvn.; 1. Jan. 1905 fast ansat; Alsgades Skole.



Pfeiffer, Gudrun, Frk., Lærerinde; f. 23. Marts 1907 paa Frederiksberg; Datter af Brygmester Carl E. G. J. P. og Hustru Helga, f. Skibsted. Femmers Sem. 1928; Gymnastiklærerudd. fra Statens Gymnastikinstitut 1931—32; 11. Juni 1928—31. Aug. 31 Vikar Holbæk Kommuneskole; 1. Sept. 1932 fast Vikar Alsgades Skole.

Prange, Hans Oskar, Kommunelærer; f. 20. Aug. 1886 i Kbhvn.; Hærens Gymnastikskole 1910—12; 3. Jan. 1926 Gymnastiklærer Øhlenschlægersgades Skole; 1. Aug. 1932 Alsgades Skole; Sekretær hos Gymnastikinspektøren ved Kbhvn.s kommunale Skolevæsen fra 1928.



Rafaelsen, Signe Johanne, f. Christensen, Frue, Kommunelærerinde; f. 28. Febr. 1891 i Ørum. N. Zahles Sem. 1916; 1. April 1918 Vikar Kbhvn.; 1. Aug. 1921 fast ansat Alsgades Skole.



Rafn, Gerda, Frk., Kommunelærerinde; f. 1. Febr. 1877 i Kbhvn. Privatlærerinde fra N.

Zahle; Aarsk. i Geografi; 1902—05 K. Thejlls Pigeskole; 1905—08 Frk. Zahles Seminarieskole; 1908—20 Færøernes Realskole; 1. Aug. 1920 Vikar Vibenshus Skole; 1. Aug. 1921 fast ansat Alsgades Skole.

Reichgrüber, A., Frk., Kommunelærerinde; f. 1. Dec. 1877. Femmers Sem. 1902; 1. Nov. 1904 Timelærerinde Kbhvn.; 1. Jan. 1908 fast ansat; Alsgades Skole.



Reinholdt, Else, Frk., Lærerinde; f. 26. Okt. 1908 i Pedersker, Bornholm; Datter af Lærer Hans Georg R. og Hustru Ingeborg, f. Møller. Præliminæreks.; N. Zahles Sem.; 1. Sept. 1932 fast Vikar Alsgades Skole.

Speich, Johan Ferdinand, Kommunelærer, Tegnelærer; f. 11. Maj 1887 i Kbhvn.; Søn af



Kommunelærer A. F. S. og Hustru E. S.; gift 4. Okt. 1919 m. Astrid, f. Sørensen, f. 4. Okt. 1894 i Kbhvn. Udd.: Kgl. Akademi, Afgang 1. April 1913; 1. April 1917 fast Vikar Kbhvn.; 1. April 1918 fast ansat Tegnelærer; Alsgades Skole. Ansat v. »Det tekniske Selskabs Skole« 1916.

Steenbock, Else Catharina, f. Sjøquist, Frue, Kommunelærerinde; f. 19. Okt. 1896 i Kbhvn.; Datter af Barber S.; gift 15. Maj 1925 m. Korrespondent Max S., f. i Flensborg. Zahles Sem. 1918; 1918—20 privat ansat; 1. Sept. 1920 fast Vikar Matthæusgades Skole; 1. Aug. 1924 fast ansat Alsgades Skole.

Wendel, Joh., Frk., Kommunelærerinde; f. 27. Dec. 1880. N. Zahles Sem. 1912; Eks. fra Statens Skolekøkken; 1. Jan. 1916 Timelærerinde Kbhvn.; 1. Jan. 1919 fast ansat; Alsgades Skole.

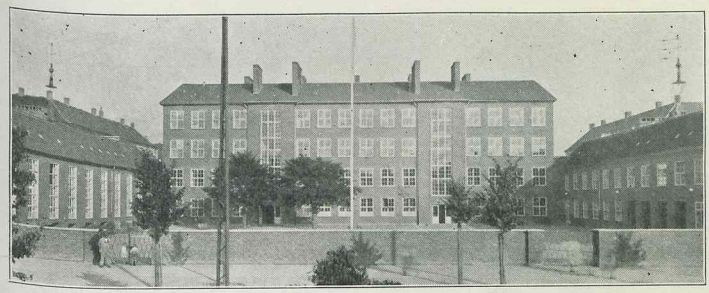

BAVNEHØJENS KOMMUNESKOLE, OPFØRT 1930.



Nielsen, Hans Axel, Skoleinspektør, f. 8. Nov. 1883 i Græshave Skole pr. Nakskov; Søn af Lærer (senere Øster Radsted Skole ved Sakskøbing) Hans N. og Hustru Marie, f. Skafte; gift 15. Okt. 1912 m. Agnes, f. Christiansen, f. 15. Nov. 1883 i Kbhvn. Jonstrup Sem. 1904; Translatøreks. i Tysk 1910; 2-Aarsk.; 1. Nov. 1906 Timelærer Raadmandsgades Skole; 1907—19 Skolen ved Østre Gasværk; 1919—22 Forchhammersvejs Skole; 1. Maj 1922 Viceinspektør Sjællandsgades Skole; 1. Maj 1927 Skoleinspektør Tietgensgades Skole; 1. Aug. 1930 Skoleinspektør Bavnehøjens Skole.



Olsen, Karl, Viceinspektør; f. 13. Febr. 1878. Vesterbro Sem. 1897; 1. Marts 1901 Timelærer Kbhvn.; 1. Jan. 1906 fast ansat smstds.; 1. Okt. 1915 Viceinspektør smstds.; nu Bavnehøjens Skole.

Farre, Astrid Marie, Frk., Viceinspektrice; f. 7. Okt. 1877 i Lindet, Birket Sogn, Lolland; Datter af Lærer V. F., Lindet, og Hustru Ane Kathrine, f. Hansen. N. Zahles Sem. 1898; 1. Aug. 1900 Timelærerinde Kbhvn.; 1. Jan. 1905 fast ansat smstds.; 1. Aug. 1920 Viceinspektrice; fra 1. Aug. 1930 Bavnehøjens Skole.

Andreassen, Verner Helbo, Kommunelærer; f. 10. Nov. 1907 i Draaby v. Ebeltoft. K. F. U. M.s Sem.; 1. Okt. 1928 fast Vikar Kbhvn.; 1. Aug. 1930 fast ansat Bavnehøjens Skole.

Bruun, Caroline Ludovika Julie Ingeborg, Frk., Kommunelærerinde; f. 27. Aug. 1869 i Kbhvn.; Datter af Instrumentmager J. N. B. og Hustru, f. Blaamann. Femmers Sem. 1890; 1. Nov. 1890—1. Juli 1893 Lærerinde v. private Skoler; 1. Sept. 1893 Vikar Kbhvn.; 15. Aug. 1897 Timelærerinde Nørre Allés Skole; 1. Aug. 1900 Pr. Charlottegades Skole; 1. Jan. 1903 fast ansat smstds.; 1. Maj 1903 Tietgensgades Skole; 1. Aug. 1931 Bavnehøjens Skole.



Clemmensen, Leopold Juel, Lærer; f. 14. Jan. 1909 i Hillerød; gift 25. Sept. 1932 m. Margrethe Agnete Johanne, f. Lindvang, f. 22. April 1911 i Kbhvn. K. F. U. M.s Sem. 1930; Statens Gymnastikinst. Kursus i Svømning; 1. Aug. 1931 fast Vikar Bavnehøjens Skole.

Colding, Margrethe Vilhelmine, Frk., Kommunelærerinde; f. 28. Nov. 1899 i Ulsted Sogn; Datter af Proprietær E. P. Holck C. og Hustru Marie, f. Christensen. Femmers Sem. 1924; 1. Aug. 1925 Vikar Skolen Enghaveplads; 1. Sept.



1928 fast ansat Prinsessegades Skole; 1. Aug. 1930 Bavnehøjens Skole.



Ellehammer, Inger Kirstine, f. Skaarup Hansen, Frue, Kommunelærerinde; f. 10. Aug. 1907 i Gjørlev, Løve Herred, Holbæk Amt; Datter af Vognstyrer ved Kbhvn.s Sporveje F. V. H. og Hustru Kristine Jensine, f. Skaarup; gift 19. Juli 1932 m. Mogens Frederik Ellehammer, f. 10. Jan. 1907 i Damsholte, Møen. Studentereks. mat. nat. 1926; cand. phil.; Femmers Sem. 1929; 1. Aug. 1930 fast Vikar Kbhvn.; 1. Aug. 1931 fast ansat Bavnehøjens Skole.



Fatum, Poul, Kommunelærer; f. 4. Maj 1908 i Kbhvn.; Søn af Assistent J. V. Petersen og Hustru Martha, f. Fatum. Blaagaards Sem. 1929; Realeks.; Faglærer i Tegning; Handelsministeriets Kursus for Lærere ved tekniske Undervisningsvirksomheder; 1. Aug. 1930 fast Vikar Østerfarimagsgades Skole; 1. Okt. 1932 fast ansat Bavnehøjens Skole.

Fremming, Carl Viktor Andreas, Kommunelærer, Sanglærer; f. 3. Dec. 1878 i Kbhvn.; Søn af Faktor V. F. og Hustru Maria, f. Andreasen; gift 11. Maj 1902 m. Jenny, f. Nellemose, f. 10. Juni 1881 i Kbhvn. Privatudd. i Sang og Musik; V. Forchhammers Kursus i Fonetik; Ministeriets Kursus i Sangpædagogik; 1. April 1910 Sanglærer Tietgensgades og Vester Voldgades Skoler; 1. Jan. 1914 fast ansat smstds.; 1. Aug. 1930 Sanglærer Bavnehøjens Skole.



Gaspari, Eduard Urban, Kommunelærer; f. 7. April 1908 i Kbhvn.; Søn af Maskinarbejder Eduard G. og Hustru Minni, f. Woergaard. Blaagaards Sem. 1930; nyspr. Studentereks.; cand. phil.; 1. Okt. 1930 fast Vikar Ny Carlsbergvejs Skole; 1. Dec. 1932 fast ansat Bavnehøjens Skole.



Hansen, Karen Ida, Frk., Lærerinde; f. 9. Okt. 1908 i Kbhvn.; Datter af Lektor H. C. H. og Hustru Gudrun, f. Larsen. N. Zahles Sem. 1930; cand. phil.; 1. Aug. 1931 fast Vikar Bavnehøjens Skole.



Hertz, Viggo, Kommunelærer; f. 21. Jan. 1886 i Kappel, Nakskov; Søn af Gaardejer H. C. H. og Hustru Bodil Kirstine, f. Nøhr; gift 30. Nov. 1913 m. Kirsten Margrethe, f. Nøhr, f. 4. Okt. 1888 i Haarslev, Bogense. Nørre Nissum Sem. 1907; Præliminæreks.; Sløjdlærereks.; Kursus i »Fysisk Teknik«; 1. Aug. 1907 Lærer v. Hass' Skole, Holbæk; 1. Jan. 1910 Vikar Kbhvn.; 1. Okt. 1910 Timelærer Tietgensgades Skole; 1. Jan. 1914 fast ansat smstds.; 1. Aug. 1930 Bavnehøjens Skole. Litt. Arb.: Talbilledtavle og Talbilledbrikker.

Holm, Gerda, Frk., Kommunelærerinde; f. 13. Nov. 1892 i Kalundborg; Datter af Kommunelærer Frederik H. og Hustru Agnes Emma

Petra, f. Petersen. Ribe Sem. 1919; 1. April 1920 Lærerinde ved Frk. Jespersens Pigeskole i Helsingør; 1. Aug. 1923 fast Vikar Kbhvn.; 1. Aug. 1928 fast ansat Alsgades Skole; 1. Aug. 1930 Bavnehøjens Skole.



Jacobsen, Sigrid Margrethe, f. Johannsen, Frue, Kommunelærerinde; f. 22. Juli 1905 i Faaborg; Datter af Malermester Asmus J. og Hustru Anna, f. Sørensen; gift 16. Jan. 1932 m. Frode Jacobsen, f. 5. Jan. 1908 i Kbhvn. Odense Sem. 1926; Studentereks.; 1. Aug. 1927 Vikar Kbhvn.; 1. Sept. 1929 fast ansat Bavnehøjens Skole.



Jespersen, Henrik, Kommunelærer f. 1. Juni 1901 i Tarm; Søn af Gaardejer Peder J. og Hustru Madsine, f. Madsen; gift 21. Sept. 1929 m. Maren Elisabeth, f. Madsen, f. 25. Juli 1889 i Dyrlev ved Præstø. K. F. U. M.s Sem. 1928; 1. Okt. 1929 fast Vikar Tietgensgades Skole; 1. Nov. 1930 fast ansat Bavnehøjens Skole.

Jørgensen, Esther, Frk., Kommunelærerinde; f. 3. Febr. 1904 paa Frederiksberg; Datter af Forvalter Christian J. og Hustru Katrine, f. Jensen. Femmers Sem. 1926; 1. Aug. 1927 fast Vikar Kbhvn.; 1. Nov. 1929 fast ansat Sundbyvester Skole; 1. Aug. 1930 Bavnehøjens Skole.

Jørgensen, Signe Marie, Frue, Kommunelærerinde; f. 5. Maj 1878 i Birket, Lolland; Datter af Lærer Lars Jørgensen og Hustru Hansigne, f. Knudsen. N. Zahles Sem. 1900; 1. Febr. 1906 Timelærerinde Kbhvn.; 1. Jan. 1910 fast ansat; 1. Aug. 1930 Bavnehøjens Skole.

Ketelsen, Jørgen, Kommunelærer, kgl. Translatør; f. 14. Dec. 1900 i Elsmark, Als; Søn af Købmand Chr. K. og Hustru Christine Marie, f. Thomsen; gift 25. Maj 1926 m. Ellen Cecilie, f. Lindman, f. 16. April 1898 i Kbhvn. Jelling-Hadersley Sem. 1921; Translatøreks. Tysk; Gymnast.- og Svømmelærereks. fra Statens Gymnastikinst.; 1. Aug. 1922 fast Vikar Larslejstrædes



Skole; 1. Aug. 1925 fast ansat smstds.; 1. Aug. 1930 Bavnehøjens Skole.

Knudsen, Aage, Kommunelærer; f. 23. Sept. 1894 i Aagaard ved Kolding; Søn af Bygningskonsulent P. K. og Hustru Clara, f. Nielsen; gift 13. Maj 1920 m. Thora Gyritha, f. Svane, f. 24. Nov. 1894 i Hjermind, Bjerringbro. Jelling Sem. 1915; Studentereks.; cand. phil.; Prøve i Latin for Medic.; Universitetets Øvelser i Fysik, Kemi og geometrisk Tegning; 1917 Lærer Johannes Skolen; 1. Aug. 1919 Vikar Kbhvn.; 1. Aug. 1923 fast ansat Sundbyøster Skole; 1930 Bavnehøjens Skole.



Kristensen, Inger Margrethe, Frk., Kommunelærerinde; f. 7. Aug. 1898 paa Frederiksberg; Datter af Arkitekt Kaare K. og Hustru Nina Mathilde, f. Jørgensen. N. Zahles Sem. 1919; Student 1922; cand. phil. 1923; flere Aars Studier i Dansk og Kristendomskundskab ved Universitetet; Feriekursus i Engelsk ved Londons Universitet 1925; 1919—20 Privatlærerinde paa »Øverupgaard«; 1. Aug. 1920 fast Vikar Kbhvn.; 1. Nov. 1924 fast ansat Tietgensgades Skole; 1. Aug. 1930 Bavnehøjens Skole.

Kristensen, Svend, Kommunelærer; f. 5. Sept. 1906 i Vrønding ved Horsens; Søn af Førstelærer K. A. K. og Hustru M. L., f. Bech. Jonstrup Sem. 1927; 1. Aug. 1928 fast Vikar Øhlenschlægersgades Skole; 1. Aug. 1930 fast ansat Bavnehøjens Skole.

Lagoni, Siri Bihl, Frk., Kommunelærerinde; f. 30. Dec. 1893 i Fredericia; Datter af afd. Kaptajn Chr. J. L. og Hustru Ingeborg Th., f. Müller. Th. Langs Sem.; Artium; Skolekøkkenlærerinde; 1918—24 Lærerinde v. Opdragelseshjem; 1. Aug. 1926 fast Vikar Kbhvn.; 1. Aug. 1928 fast ansat Vetervoldgades Skole; fra 1930 Bavnehøjens Skole.

Larsen, Jens Alfred, Kommunelærer; f. 15. Dec. 1896. Silkeborg Sem. 1918; Student fra Dockers Kursus 1920; cand. phil. 1920; 1. Sept.

1920 fast Vikar Tietgensgades Skole; 1. Okt. 1923 fast ansat smstds.; 1930 Bavnehøjens Skole; Lærer ved Købmandsskolen fra 1922.



Larsen, Kristian Børge Emil Guldbrandsen, Kommunelærer; f. 31. Okt. 1906 i Kbhvn.; Søn af Lygtetænder Carl Chr. L. og Hustru Karen Agnete, f. Guldbrandsen. K. F. U. M.s Sem. 1927; cand. phil. 1931; 1. Dec. 1927 fast Vikar Ny Carlsbergvejs Skole; 1. Aug. 1929 fast ansat smstds.; 1. Aug. 1930 Bavnehøjens Skole.

Lunøe, Elisabeth, Frk., Kommunelærerinde; f. 23. Aug. 1888. Langs Sem. 1910; Aarsk.; 1. April 1913 Timelærerinde Kbhvn.; 1. Jan. 1917 fast ansat; Tietgensgades Skole; Bavnehøjens Skole.

Lyhne, Marie, Frk., Kommunelærerinde; f. 14. Nov. 1886 i Kbhvn. N. Zahles Sem. 1908; 1. April 1912 Timelærerinde Kbhvn.; 1. Jan. 1916 fast ansat smstds.; Tietgensgades Skole; Bavnehøjens Skole.

Mathiesen, Margrethe Susette, f. Thuesen, Frue, Kommunelærerinde; f. 15. Juli 1899 paa Frederiksberg; Datter af Regnskabsfører Søren T. og Hustru Herma, f. Lawaetz; gift 19. Marts 1932 m. Lærer R. J. M., f. 13. April 1896 i Skærbæk. N. Zahles Sem. 1922; 1. Aug. 1925 fast Vikar Haderslevgades Skole; 1. Aug. 1929 fast ansat Øhlenschlægersgades Skole; 1. Aug. 1930 Bavnehøjens Skole.

Mogensen, Anna Marie, Frk., Kommunelærerinde; f. 17. Juni 1893. Femmers Sem. 1916; Skolekøkkenlærerinde; 1. April 1919 Vikar Tietgensgades Skole; 1. Aug. 1921 fast ansat smstds.; Aug. 1930 Bavnehøjens Skole.

Mortensen, P. A., Kommunelærer; f. 26. Febr. 1872. Udd. Hærens Gymnastikskole; 1. April 1909 Timelærer Kbhvn.; 1. Jan. 1913 fast ansat smstds.; Tietgensgades Skole; Bavnehøjens Skole.

Nielsen, Asta Margrethe, f. Christensen, Frue, Kommunelærerinde; f. 27. Juni 1895 i Kbhvn.; Datter af Politibetjent O. C. og Hustru Marie, f. Jensen; gift 1. Juli 1921 m. Kaj Nielsen, f. 10. Sept. 1890 i Holte. N. Zahles Sem. 1916; Realeks.; Aarsk. i Fysik og Kemi; 1916—19 Lærerinde v. tysk Pigeskole; 1. Aug. 1919 fast Vikar Tietgensgades Skole; 1. Dec. 1922 fast ansat smstds.; Aug. 1930 Bavnehøjens Skole.

Nielsen, Kaj Marius, Kommunelærer; f. 10. Sept. 1890 i Holte; Søn af Husejer J. N. og Hustru Hansigne, f. Rasmussen; gift 1. Juli 1921 m. Asta Margrethe, f. Christensen, f. 27. Juni 1895 i Kbhvn. Den danske Realskoles Sem. 1911; Student 1915; cand. phil. 1916; 14. Aug. 1911 Vikar Tietgensgades Skole; 1. Juni



1912 Timelærer smstds.; 1. Jan. 1916 fast ansat smstds.; Aug. 1930 Bavnehøjens Skole.



Olesen, Ellen Cathinka, Frk., Kommunelærerinde; f. 19. Aug. 1900 paa Langedamsgaard, Refsnæs Sogn; Datter af Proprietær Niels O. og Hustru Eva Marie, f. Lawaetz. Student (nyspr.) fra Roskilde Katedralskole 1919; cand. phil. 1920; N. Zahles Sem. 1924; 1. Okt. 1926 fast Vikar Kbhvn.; 1. Aug. 1929 fast ansat Alsgades Skole; 1930 Bavnehøjens Skole.

Olsen, Petrea Theodora, Frk., Kommunelærerinde; f. 16. Dec. 1871; Datter af Lærer A. O. og Hustru Ane, f. Nielsen. Femmers Sem. 1895; Aarsk.; 1. Marts 1900 Timelærerinde Tietgensgades Skole; 1. Jan. 1905 fast ansat smstds.; Aug. 1932 Bavnehøjens Skole.



Petersen, Jakob Nygaard, Kommunelærer; f. 7. Dec. 1898 i Ronde, Randers Amt; Søn af pens. Lærer Julius P., Bindslev, og Hustru Andrea, f. Nygaard. Nørre Nissum Sem. 1919; nyspr. Artium 1927; Filosofikum 1928; Aarsk. Engelsk og Geografi 1. Nov. 1919—31. Marts 1920 Lærer Ronde Højskole; 1920—21 forsk. Vikarpladser; 1. Okt. 1921 Andenlærer i Bjerregrav; 1. Dec. 1927 fast Vikar Kbhvn.; 1. Aug. 1929 fast ansat Øhlenschlægersg. Skole; 1930 Bavnehøjens Skole.

Plovgaard, Gudrun, Frk., Kommunelærerinde; f. 3. Sept. 1890 i Særslev; Datter af Højskole-

forstander Mouritz Madsen, Rødkilde. Studentereks.; cand. phil.; eksam. Faglærerinde i Tysk og Engelsk; 1. Aug. 1923 Vikar Skolen Enghaveplads; 1. Aug. 1927 fast ansat smstds.; Bavnehøjens Skole.

Porst, Martha, Frk., Kommunelærerinde; f. 29. Aug. 1885 i Kbhvn.; Datter af Brandfuldmægtig P. Statens etaarige Gymnastikkursus; 1908 Vikar Kbhvn.; 1. April 1912 Tietgensgades Skole; 1. Jan. 1917 fast ansat smstds.; Aug. 1930 Bavnehøjens Skole.

Poulsen, Marie Magdalene, Frk., Kommunelærerinde; f. 20. Dec. 1894 i Vedsted; Datter af Inkassator C. P. og Hustru Mathilde, f. Nielsen. Femmers Sem. 1915; 1. April 1919 fast Vikar Kbhvn.; 1. Aug. 1922 fast ansat Gasværksvejs Skole; 1. Aug. 1930 Bavnehøjens Skole.



Rasmussen, Jørgen, Kommunelærer; f. 24. Dec. 1892 paa Frederiksberg; Søn af pens. Stabssergent Jørg. R. og Hustru Anna Marie, f. Jørgensen; gift 31. Juli 1927 m. Aff Marchen, f. Christensen, f. 27. Aug. 1904 i Kbhvn. Vordingborg Sem.; Statens etaarige Gymnastikkursus; 1. Aug. 1927 fast Vikar Tietgensgades Skole; 1. Aug. 1930 fast ansat Bavnehøjens Skole.

Skøtt, Kamma Elisabeth, f. Romose, Frue, Kommunelærerinde; f. 22. Maj 1903 i Odense; Datter af Kommunelærer R. og Hustru Astrid Olga, f. Saul; gift 10. Okt. 1931 m. Christian Skøtt, f. 29. Marts 1899 i Assens. Odense Sem.; cand. phil.; 1. Aug. 1928 fast Vikar Kbhvn.; 1. Aug. 1930 fast ansat Bavnehøjens Skole.

Strandsted, Sofus Johs. Pico, Lærer; f. 16. Jan. 1904 i Kbhvn.; Søn af Tømrer R. Sørensen og Hustru Sofie, f. Pico. Blaagaards Sem. 1929; 1. Aug. 1931 fast Vikar Bavnehøjens Skole.



Thagesen, Christian Emil Møller, Kommunelærer; f. 28. Juli 1896 i Kbhvn.; Søn af Tjenestemand under Kbhvn.s Kommune Chr. Møller T. og Hustru Marie, f. Jørgensen; gift 29. Dec. 1929 m. Vera Ingeborg, f. Landén, f. 13. Maj 1902 i Sverige. Haslev Sem.; Gymnastikudd. paa Statens Gymnastikinstitut; Aarsk. i Engelsk; Sløjdlærereks. fra Dansk Sløjdlærerskole og Sløjdkursus i »Sløjd som Centralfag«; 1. April 1919 fast Vikar Kbhvn.; 1. Aug. 1922 fast ansat Sundbyvester Skole; 1. Aug. 1929 Bavnehøjens Skole.



Thoustrup Jørgensen, Elith Viggo Rasmus, Kommunelærer; f. 28. Jan. 1903 i Kbhvn.; Søn af Togfører v. D. S. B. Rasmus J. og Hustru Olga, f. Thoustrup Hansen; gift 1. Nov. 1930 m. Sigrid Sofie Elisabeth, f. Palmquist, f. 11. Juni 1909 i Herfølge Sogn. Blaagaards Sem. 1928; Faglærereks. i Tegning; Aarsk.; 1. Aug. 1928 fast Vikar Alsgades Skole; 1. Aug. 1930 fast ansat Bavnehøjens Skole.

Voigt Hansen, Karen Margrethe, f. Steffensen, Frue, Kommunelærerinde; f. 10. Juni 1902 i Nordlunde pr. Nakskov; Datter af Tømrer Carl S. og Hustru Kristine, f. Petersen; gift 16. Okt. 1929 m. Viggo Voigt Hansen, f. 25. Juli 1906 i Købelev pr. Nakskov. Femmers Sem.; 1. Aug. 1927 fast Vikar Kbhvn.; 1. Aug. 1930 fast ansat Bavnehøjens Skole.

Voigt Hansen, Viggo, Kommunelærer; f. 25. Juli 1906 i Skovbølle, Købelev; Søn af Bagermester Viggo Emil H. og Hustru Mathilde Elise, f. Rasmussen; gift 16. Okt. 1929 m. Karen Margrethe, f. Steffensen, f. 10. Juni 1902 i Nordlunde. Jonstrup Sem. 1927; 1. Aug. 1928 fast Vikar Kbhvn.; 1. Aug. 1930 fast ansat Bavnehøjens Skole.



Winding, Laura, Frk., Kommunelærerinde; f. 17. April 1884 paa Store Haabendal, Aasted Sogn; Datter af Gaardejer Berend W. og Hustru Olga, f. Larssen. N. Zahles Sem. 1906; Aarsk. i Skolekøkken; 1906—07 Lærerinde Tolne Skole i Vendsyssel; 1908 Vikar Kbhvn.; 1. April 1909 Timelærerinde Tietgensg. Skole; 1. Jan. 1913 fast ansat smstds.; 12. Aug. 1930 Bavnehøjens Skole.

Wissenberg, Ellen Elisabet, Frk., Lærerinde; f. 20. Aug. 1907 i Højbjerg; Datter af Sognepræst V. C. C. W. og Hustru Olga Laura, f. Høyer. Realeks.; N. Zahles Sem. 1928; Tillægseks. i Tysk; 1. Aug. 1929—31. Juli 1931 Lærerinde v. Hindholm Kost- og Realskole; 1. Jan. 1933 fast Vikar Bavnehøjens Skole.

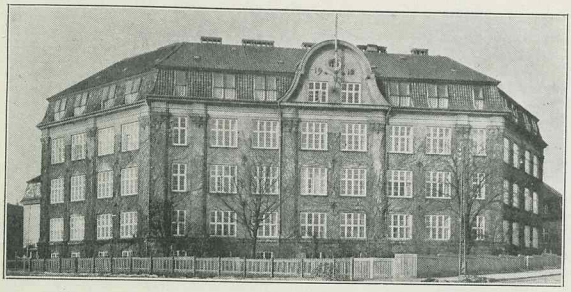

KOMMUNESKOLEN PAA BISPEBJERG, OPFØRT 1912.

Løber, Jacob, Skoleinspektør, cand. theol.; f. 15. Maj 1876. Teologisk Embedseks. 1900; 1. Dec. 1902 Lærer Kbhvn.; 1. Okt. 1919 Skoleinspektør smstds.; 1. Nov. 1927 Bispebjerg Skole.

Bau, Marie C. R., f. Graae, Frue, Viceinspektrice; f. 28. Sept. 1868. Femmers Sem. 1889; Aarsk. i Dansk og Svensk; flere Kursus i Haandarbejde; 1. Nov. 1903 fast Timelærerinde Kbhvn.; 1. Jan. 1907 fast ansat smstds.; 1. April 1912 Viceinspektrice Bispebjerg Skole.



Kjær, Frede Christian Martin, Viceinspektør; f. 18. Dec. 1883 i Hellum, Aalborg Amt; Søn af Lærer Martin Christensen K. og Hustru Kirstine, f. Christensen Damgaard; gift 1. April 1915 m. Ingrid Eleonora, f. Sørensen, f. 1. Aug. 1891 i Nakskov. Jelling Sem. 1907; Studentereks. 1904; cand. phil. 1905; Aarsk. i Matematik og Tysk; 1907 Timelærer Randers; 1. Aug. 1909 Vikar Kbhvn.; 1. April 1910 Timelærer smstds.; 1. Jan. 1914 fast ansat Pr. Charlottegades Skole; 1. Nov. 1928 Viceinspektør Bispebjerg Skole.

Andersen, Martin Valdemar, Kommunelærer; f. 26. Febr. 1877 i Kbhvn.; Søn af Urmager Jens A. og Hustru, f. Jørgensen; gift 29. Maj 1909 m. Alma, f. Nielsen, f. 20. Juli 1883 i Kbhvn. Hærens Gymnastikskole 1900; 1. Nov. 1902 Timelærer Frederikssundsvejs Skole; 1. Jan. 1907 fast ansat smstds.; fra 1912 Bispebjerg Skole; Idrætsinspektør for Kvindsskolens Gymnastikforening; Lærer v. Købmandsskolen 1901 og Niels Brocks Handelsskole 1906.



Axø, Gerda Ege, Frk., Kommunelærerinde; f. 20. Okt. 1895 i Aalborg; Datter af Stabssergent Albert A., Aalborg, og Hustru Theodore, f. Christensen. N. Zahles Sem. 1916; 1. Aug. 1919 fast Vikar Kbhvn.; 1. Aug. 1923 fast ansat smstds.; 1. Nov. 1924 Bispebjerg Skole.

Brimnes, Nanna Marie Hansen, f. Heltberg, Frue, Kommunelærerinde; f. 16. Sept. 1901 i Kbhvn.; Datter af Brødkusk Anders H. H. og Hustru Elisabeth, f. Mikkelsen; gift m. cand. theol. Zacharias B., f. 27. Aug. 1900 i Kvivig, Færøerne. N. Zahles Sem. 1924; 1. Aug. 1925 fast Vikar Kbhvn.; 1. Jan. 1929 fast ansat Bispebjerg Skole.

Bruun, Oscar, Kommunelærer; f. 25. Juni 1879. Vesterbro Sem. 1901; 1. Juni 1903 Timelærer Kbhvn.; 1. Jan. 1907 fast ansat smstds.; 1. Aug. 1921 Bispebjerg Skole.

Carlsen, Sigrid Elisabeth, Frk., Kommunelærerinde; f. 8. Dec. 1903 i Kongens Lyngby; Datter af Amtsforvalter Emil C. og Hustru Johanne, f. Clemmesen. N. Zahles Sem.; Studentereks.; cand. phil.; 1. Aug. 1928 fast Vikar Kbhvn.; 1. Jan. 1931 fast ansat Sjællandsgades Skole; 1. Aug. 1931 Bispebjerg Skole.

Christensen, Dagny Ingeborg, Frk., Kommunelærerinde; f. 18. Aug. 1905. 1. Dec. 1927 fast Vikar Kbhvn.; 1. Aug. 1930 fast ansat Bispebjerg Skole.



Dragsholt, Eduard Borris, Kommunelærer; f. 6. Sept. 1905 i Svallerup; Søn af Johannes D. og Hustru Marie, f. Andersen. Blaagaards Sem.; Faglærereks. i Matematik og Regning; 1. Aug. 1928 fast Vikar Kbhvn.; 1. Aug. 1930 fast ansat Bispebjerg Skole.



Engel, Christine Emilie Caroline, Frk., Kommunelærerinde; f. 27. Aug. 1884 i Kbhvn.; Datter af Skibsfører Carl Vilhelm Evald E. og Hustru Julie Mathilde, f. Olsen. Femmers Sem. 1905; Børnehavegerning; 1. Aug. 1905 til 1. Febr. 1909 Lærerinde ved Frk. Valeurs højere Pigeskole; 1. Aug. 1909 Frk. la Cours højere Pigeskole Randers; 1. Sept. 1910 Vikar Kbhvn.; 1. Okt. 1912 Timelærerinde smstds.; 1. Jan. 1916 fast ansat Husumgades Skole; nu Bispebjerg Skole; Medlem af Kbhvn.s Værgeraads 9. Kreds 1917—21.

Farstrup Christiansen, Anna E., Frk., Kommunelærerinde; f. 13. Okt. 1888. Haslev Sem. 1912; Aarsk. i Engelsk, Dansk og Svensk; Faglærerindeeks. i Engelsk; Kursus i Oxford; 1. Aug. 1920 fast ansat Bispebjerg Skole.

Gerner-Lund, Karen, f. Christensen, Frue, Kommunelærerinde; f. 7. Okt. 1881. N. Zahles Sem. 1901; Skolekøkkenlærerindeeks.; Aarsk.; 1. April 1905 Timelærerinde Kbhvn.; 1. Jan. 1909 fast ansat smstds.; nu Bispebjerg Skole.

Gram, Johanne Elisabeth, Frk., Kommunelærerinde; f. 27. Dec. 1898 i Lynge, Sorø; Datter af Konsulent H. G. og Hustru Caroline, f. Christensen. N. Zahles Sem. 1925; 1. Aug. 1927



fast Vikar Kbhvn.; 1. Okt. 1929 fast ansat Bispebjerg Skole.

Grimlund, Jensine Margrethe, Frk., Kommunelærerinde; f. 19. Febr. 1875 i Houen; Datter af Gaardejer Jens Jensen G. og Hustru Karen Nikoline, f. Hansen. Faglærerindeeks. i Sang 1898; Forchhammers Kursus; 1898 Vikar Enghavevejs Skole; 1902 fast Timelærerinde Brønshøj og Frederikssundsvejs Skoler; siden 1912 Bispebjerg Skole.

Hansen, Carl Erik, Lærer; f. 9. Maj 1908 i Kbhvn.; Søn af Maskinarb. Ad. Mar. H. og Hustru Marie, f. Christiansen; gift 3. Aug. 1932 m. Elly Anna Marguerite, f. Madsen, f. 2. Juli 1909 i Kbhvn. Realeks. 1925; Blaagaards Sem. 1929; Gymnastiklærereks. 1930; 1. Okt. 1930 fast Vikar Bispebjerg Skole.



Hansen, Holger, Kommunelærer; f. 18. Maj 1882 i Sønderup, Boslunde Sogn; Søn af Lærer G. F. H. og Hustru Ane Magdalene, f. Ketelsen; gift 14. Maj 1910 m. Laura Emilie, f. Meyer, f. 9. Sept. 1876 i Aarhus. Vordingborg Sem. 1906; Aarsk. i Zoologi; Gymnastiklærereks. fra Statens Gymnastikinstitut 1906—07; Sløjdlærereks. fra Dansk Sløjdlærerskole; 1. Aug. 1907 Vikar Kbhvn.; 1. April 1908 Timelærer smstds.; 1. Jan. 1912 fast ansat Frederikssundsvejs Skole; 1. April 1912 Bispebjerg Skole; fra 1920 Lærer ved de kommunale Fortsættelseskursus i Sløjd som Centralfag; i 2 Aar Bestyrelsesmedlem i Kbhvn.s Kommunelæreres Sløjdlærerforening. Har sammen med Inspektør Folke Jacobsen udarbejdet »Lærebog i skriftlig Dansk og Regning for Smedelærlinge«.

Hansen, Karen Marie, Frk., Kommunelærerinde; f. 8. Maj 1897 i Kbhvn.; Datter af Sporvejsfunktionær Peter H. og Hustru Maren Kirstine, f. Jørgensen. Realeks. 1914; Femmers Sem. 1918; Aarsk. i Dansk og Svensk 1928—29; 1. Nov. 1918 Lærerinde i Agerbæk; 1. Nov. 1919



Ballerup Realskole; 1. Aug. 1923 fast Vikar Bispebjerg Skole; 1. Jan. 1928 fast ansat smstds.



Hansen, Laura Emilie, f. Meyer, Frue; Kommunelærerinde; f. 9. Sept. 1876 i Aarhus; Datter af Overlærer Emil M. og Hustru Laura, f. Christensen; gift 14. Maj 1910 m. Kommunelærer Holger H., f. 18. Maj 1882 i Sønderup, Boslunde Sogn. Vordingborg Sem. 1906; Privatlærerindeudd.; 1. Aug. 1906 Vikar Aarhus; 1. Aug. 1907 Timelærerinde smstds.; 1. Aug. 1908 Vikar Kbhvn.; 1. Dec. 1909 Timelærerinde smstds.; 1. Jan. 1913 fast ansat Bispebjerg Skole.



Hansen-Tybjerg, Jens Peter Chr., Kommunelærer; f. 7. Maj 1873 i Orup; Søn af Gaardejer Kr. Hansen og Hustru Ane Margrethe H.; gift 21. Febr. 1903 m. Bertha E., f. Andersen, f. 1. Nov. 1870 i Ostindien. Blaagaards Sem. 1897; Tillægseks. i Tysk, Engelsk, Fransk, Latin og Græsk; 1901 Vikar Frederikssundsvejs Skole; 1. April 1901 fast Timelærer smstds.; 1. Jan. 1906 fast ansat smstds.; nu Bispebjerg Skole; Formand for »Foreningen for eksperimental Pædagogik« 1914—25; Leder af Kbhvn.s Bogtrykkerforenings Lærlingeprøver 1924—29; udgivet følgende Afhandlinger: Bliver Gennemsnitsbegavelsen daarligere? 1919—20; Svingninger i Børns Helbredstilstand i Løbet af Skoleaaret og i Løbet af Aarene, 1919—20; Undersøgelser over Værgeraadsbørn, 1920—21; Synspunkter for dansk Retskrivning og Stil, 1922—23; Eksperimentale Undersøgelser over Læsning, Retskrivning og Regning, I Udg. 1924 og II Udg. 1925; Differences in the talents and abilities of young people, 1929 (med Understaf Rask-Ørsted Fondet); Digtsamlingen »Lærkesang og Klokkeklang«, (Reitzel) 1933.

Henriksen, Karl Gotfred, Kommunelærer; f. 15. Febr. 1907 i Kbhvn.; Søn af Snedker P. J. H. og Hustru, f. Nielsen; gift m. Ellen, f. Kjærgaard, f. 27. Juli i Kbhvn. Blaagaards Sem. 1929; 1. Aug. 1929 fast Vikar Kbhvn.; 1. Aug. 1930 fast ansat Vibenshus Skole; 1. Aug. 1931 Bispebjerg Skole.



Hesselholdt, Aage, Kommunelærer; f. 10. Okt. 1897. Blaagaards Sem. 1919; cand. phil.; 1. Aug. 1922 fast Vikar Kbhvn.; 1. Aug. 1925 fast ansat smstds.; nu Bispebjerg Skole.

Jacobsen, Elise Thoma Julie, f. Neergaard, Frue, Kommunelærerinde; f. 22. Okt. 1907 i Kbhvn.; Datter af Gravør H. Th. N. og Hustru Dora, f. Mohrbutter; gift 22. Dec. 1932 m. Ingeniør Gustav J., f. 6. Jan. 1904 i Borbjerg. N. Zahles Sem. Maj 1928; 1. Aug. 1929 fast Vikar Kbhvn.; 1. Nov. 1932 fast ansat Bispebjerg Skole.

Jacobsen, Sten, Kommunelærer; f. 25. Okt. 1892. Jelling Sem. 1913; cand. phil.; 1. April 1917 Timelærer Kbhvn.; 1. April 1919 fast ansat smstds.; nu Bispebjerg Skole.

Jensen, Henning Schjerling, Kommunelærer; f. 7. April 1907 i Kbhvn.; Søn af Malermester Schjerling J. og Hustru Ellen, f. Bruhn. K. F. U. M.s Sem. 1928; Faglærereks. i Tysk; 1. Okt. 1929 fast Vikar Kbhvn.; 1. Jan. 1931 fast ansat Bispebjerg Skole.

Johansen, Mary L., Frk., Kommunelærerinde; f. 24. Marts 1885. Femmers Sem. 1907; Aarsk. i Engelsk; Kursus i Zoologi; 1. April 1912 Timelærerinde Kbhvn.; 1. Jan. 1916 fast ansat smstds.; 1. Aug. 1922 Bispebjerg Skole.

Jørgensen, Povl, Kommunelærer; f. 21. Jan. 1909 i Odense; Søn af Typograf N. M. J. og Hustru Margrethe, f. Kristiansen; gift m. Gudrun Elisabeth, f. Jørgensen. Odense Sem. 1929; Aarsk. Gymnastik; 1. Aug. 1930 fast Vikar Kbhvn.; 1. Aug. 1931 fast ansat Bispebjerg Skole.

Klein, Harriet, f. Klein, Frue, Gymnastiklærerinde; f. 29. Okt. 1883 i Kbhvn.; Datter af Skibsfører H. K. og Hustru Laura, f. Tapp.



Paul Petersens Institut 1901; eksam. Svømme- og Danselærerinde; 1. April 1908 Gymnastiklærerinde Frederikssundsvejs og Husumgades Skoler; 1. Jan. 1912 fast ansat smstds.; 1. Aug. 1924 Bispebjerg Skole.

Kock, Viggo Johan, Lærer; 1. April 1933 fast Vikar Bispebjerg Skole.



Kryger, Jens Peter Ole, Kommunelærer; f. 24. Nov. 1874, i Sct. Jørgensbjerg, Roskilde; Søn af Landpostbud Louis Jensen og Hustru Karen, f. Olsen; gift m. Julie Louise, f. Kaas, f. 9. Jan. 1864 i Aaker. Blaagaards Sem. 1897; Udd. i Tegning og Zoologi; mat. Artium; Filosofikum; 1. April 1899 Lærer Frederikssundsvejs Skole; 1. Nov. 1899 fast ansat smstds.; 1. April 1912 Bispebjerg Skole; Bestyrelsesmdl. i Ent. Forening i 20 Aar, 2 Aar som Formand. Entomologiske Studierejser i Skandinavien, Færøerne, England, Frankrig og Amerika; indsamlet Materiale til Beskrivelse af Færøernes Fauna 1925—26; har skrevet talrige Artikler i danske og udenlandske ent. Tidsskrifter, væsentlig omhandlende Hvepse og Billelarver.



Larsen, Ingrid Rigmor, f. Hansen, Frue, Kommunelærerinde; f. 27. Aug. 1903; gift 15. Febr. 1933 m. Kommunelærer Edvin L. 1. Aug. 1927 fast Vikar Kbhvn.; 1. Aug. 1930 fast ansat Ø. Farimagsgades Skole; nu Bispebjerg Skole.



Lenzing, Inger, f. Bergh-Nielsen, Frue, Lærerinde; f. 28. Marts 1906 i Trunderup, Kværndrup Sogn; Datter af Elektricitetsværksbestyrer Rs. N. og Hustru Julie, f. Bergh. Realeks. 1925; Skaarup Sem. 1929; Statens Skolekøkkenkursus 1931—32; 1. Sept. 1932 fast Vikar Bispebjerg Skole.

Lorenzen, Carl, Kommunelærer; f. 16. Jan. 1900. 1. Aug. 1927 fast Vikar Kbhvn.; 1. April 1929 fast ansat Holsteinsgades Skole; nu Bispebjerg Skole.



Lykkegaard, Ingeborg, Agnete, Frk., Kommunelærerinde; f. 22. April 1902 i Port Arthur, Kina; Datter af Missionspræst Jens Christian L. og Hustru Catharine, f. Balslev Wied. Mat.-nat. Artium 1921; Filosofikum 1922; N. Zahles Sem. 1927; 1. Aug. 1928 fast Vikar Kbhvn.; 1. Aug. 1930 fast ansat Bispebjerg Skole.

Mathiesen, Henny Agnete, f. Hansen, Frue, Kommunelærerinde; f. 5. Sept. 1906. Lærerindeeks.; 1. April 1930 fast Vikar Kbhvn.; 1. Aug. 1931 fast ansat Bispebjerg Skole.

Nielsen, Anna Marie Caroline, Frk., Kommunelærerinde; f. 6. Dec. 1905 i Korsør; Datter af Rangermester A. C. N. og Hustru Jacobine, f. Carlsen. Skaarup Sem.; Aarsk. i Dansk og Svensk; 1. Aug. 1928 fast Vikar Kbhvn.; 1. Aug. 1931 fast ansat Bispebjerg Skole.

Nielsen, Gudrun Louise Kristine, Frk., Lærerinde; f. 25. Marts 1906 i Kbhvn.; Datter af Formand Søren N. og Hustru Martha, f. Mortensen.



Femmers Sem. 1927; 1. Aug. 1931 fast Vikar Bispebjerg Skole.



Nielsen, Julius Josef, Kommunelærer; f. 12. Febr. 1878 i Kbhvn.; Søn af Kommunelærer Mads N. og Hustru Maria, f. Berg; gift 12. April 1903 m. Rigmor, f. Berg, f. 1. Juli 1883 i Kbhvn. Jonstrup Sem. 1897; 1 Nov. 1898 Vikar Kbhvn.; 1. Maj 1902 Timelærer smstds.; 1. Jan. 1907 fast ansat Frederikssundsvejs Skole; fra 1912 Bispebjerg Skole.



Nybo, Mikael, Kommunelærer; f. 13. Okt. 1876 i Tødsø; Søn af Lærer Henrik Theodor N. og Hustru Johanne, f. Aggerholm. Nørre Nissum Sem. 1906; cand. phil.; 1907—10 konst. i Thorsted N. Skole; 1. Nov. 1910 Timelærer Kbhvn.; 1913 Bispebjerg Skole; 1. Jan. 1914 fast ansat smstds. Har udgivet: »Fra Børnenes Verden«, Historier med Tegninger af Elever paa Bispebjerg Skole.

Oberbech-Clausen, Anna, f. Thim, Frue, Kommunelærerinde; f. 16. Okt. 1879 i Viborg; Datter af Skolebetjent Johannes Ludvig T. og Hustru Marie Kristine Frederikke, f. Møller; gift 5. April 1902 m. Olaf Oberbech-C., f. 31. Juli 1875 i Aunslev v. Nyborg. Privatlærerindeeks. (N. Zahle) 1897; N. Zahles Sem. 1901; Aarsk. Skolekøkken 1912; 1. Juni 1897 Privatlærerinde Dronningensgades Kirkeskole; i ca. 2 Aar v. dav. Fru Berthelsens Skole; 12. Aug. 1903 Vikar Kbhvn.; 1. Maj 1906 fast ansat Østre Gasværks Skole; 1. April 1912 Skolekøkkenlærerinde Bispebjerg Skole.

Rasmussen, Karl Max, Lærer; 1. Jan. 1933 fast Vikar Bispebjerg Skole.



Rasmussen, Peder Andreas, Kommunelærer; f. 16. Okt. 1870 i Skovshoved, Gentofte Kommune; Søn af Gartner Hans Peder R. og Hustru Laurenthine, f. Larsen; gift 22. Febr. 1903 m. Larssigne Katrine, f. Larsen, f. 30. Maj 1880 i Skovshoved, Gentofte Kommune. Artium 1889; cand. phil. 1890; studeret Sprog i 6 Aar v. Universitetet, senere i Udlandet; Tillægseks. i Religion ved extraordinær Lærereks. i Kbhvn. 1897; 1889—95 Lærer ved Ordrup Gymnasium; Aug. 1898 Vikar Kbhvn.; 1. April 1900 Timelærer Larslejsstrædes Skole; 1901 Pr. Charlottesgades Skole; 1903 Frederikssundsvejens Skole; 1912 Bispebjerg Skole; arbejdet ved forsk. Forlag, Blade og Tidsskrifter i godt 30 Aar: Redaktør, Redaktionssekretær, Anmelder; Oversættelser, Korrektur, Gennemsyn af Manuskr.; har i Ordrup Gymnasiums 50 Aars Festskrift skrevet om Skolens ældste Tid; Medarb. i nogle Aar ved Skoleinspektør Folke Jacobsens Skolebøger, Leksika etc.

Rosenholm, Hjalmar, Kommunelærer; f. 10. April 1905. 1. Jan. 1929 fast Vikar Kbhvn.; 1. Aug. 1930 fast ansat Bispebjerg Skole.

Røjkjær, Kr., Kommunelærer; f. 21. Maj 1881. Jonstrup Sem. 1902; Aarsk. i Dansk; Sløjdlærereks.; 1. Nov. 1904—31. Maj 1909 Lærer Kbhvn.; 1. Juni 1909—31. Aug. 1920 Seminarielærer Godthaab, Grønland; 1. Sept. 1920 genansat Bispebjerg Skole.



Saabye, Johanne Katrine, f. Jensen, Frue, Kommunelærerinde; f. 31. Okt. 1896 i Neble;

Datter af Gaardejer Christian J. og Hustru Kristine, f. Jensen; gift 30. Jan. 1927 m. Christian S., f. 16. Okt. 1900 i Overlund. Vordingborg Sem. 1924; Eks. fra Statens Gymnastikinst.; 1. Aug. 1925 fast Vikar Kbhvn.; 1. Aug. 1928 fast ansat Bispebjerg Skole.

Sand, Karen, Frk., Kommunelærerinde; f. 3. Sept. 1896. N. Zahles Sem. 1917; 1. April 1919 fast Vikar Kbhvn.; 1. Aug. 1923 fast ansat smstds.; 1. Aug. 1927 Bispebjerg Skole.



Schlätzer, Einar Georg, Kommunelærer; f. 2. Juni 1889 i Kbhvn.; Søn af Grosserer Eduard S. og Hustru Cecilie, f. Rasmussen; gift m. Gudrun Marie, f. Jensen, f. 24. Juni 1895 i Kbhvn. Blaagaards Sem. 1910; Præliminær- og Studentereks.; cand. phil.; 1. Sept. 1911 Timelærer Sølvgades Skole; fra 1913 Bispebjerg Skole; 1. Jan. 1915 fast ansat smstds.



Smith, Ellen Kirstine, f. Løser, Frue, Kommunelærerinde; f. 11. Maj 1883 i Kbhvn.; Datter af Bogholder Carl V. V. L. og Hustru Jørgine, f. Holm; gift 5. Nov. 1920 m. Kommunelærer Harald S., f. 7. Marts 1887 paa Thurø. Femmers Sem. 1912; 1. Okt. 1915 Timelærerinde Nørre Allés Skole; 1. April 1917 Vibenshus Skole; 1. April 1918 Bispebjerg Skole; 1. Jan. 1919 fast ansat smstds.

Smith, Harald, Kommunelærer; f. 7. Marts 1887 paa Thurø; Søn af Lærer Knud S. og Hustru Susanne, f. Pedersen; gift 5. Nov. 1920 m. Ellen Kirstine, f. Løser, f. 11. Maj 1883 i Kbhvn. Jonstrup Sem. 1908; Sløjd paa Ellekilde; Aarsk. i Dansk; 1. Maj 1910 Timelærer



Nansensgades Skole; 1. April 1913 Bispebjerg Skole; 1. Jan. 1914 fast ansat smstds.

Smitt, Eyvind, Kommunelærer, cand theol.; f. 15. Dec. 1878 i Ranum; Søn af Seminarielærer Petersen S. og Hustru Marie, f. Smitt. Theol. Embedseks.; 1. April 1910 Timelærer Frederikssundsvejs Skole; fra 1912 Bispebjerg Skole; 1. Jan. 1914 fast ansat smstds.

Svendsen, Ellinor Kold, Frk., Kommunelærerinde; f. 11. Okt. 1887 i Hauerslev; Datter af Skibsreder, Kaptajn Jens S. og Hustru Augusta, f. Hansen. N. Zahles Sem. 1910; Præliminæreks.; Vikar Sølvgades Skole; 1. Maj 1914 Timelærerinde Bispebjerg Skole; 1. Jan. 1918 fast ansat smstds.

Sørensen, K. Elly M., Frk., Lærerinde. 1. Aug. 1930 fast Vikar Bispebjerg Skole.

Thorsen, Anna Margrethe Nikoline, f. Nehm, Frue, Kommunelærerinde; f. 26. Okt. 1885 i Brede pr. Lyngby; Datter af Kommunelærer Julius M. N. og Hustru Anna Axelline, f. Nehm; gift 16. Okt. 1915 m. Fuldmægtig Anton Th., f. 14. Jan. 1885 i Vile. Præliminæreks. 1902; Studentereks. 1904; cand. phil. 1905; Femmers Sem. 1907; Aug. 1907 Vikar; 1. April 1909 Timelærerinde Frederikssundsvejs Skole; 1. Jan. 1913 fast ansat Bispebjerg Skole.



Winkler, Else Margrethe, f. Hansen, Frue, Kommunelærerinde; f. 7. Marts 1899 i Kbhvn.; Datter af Papirhandler Wm. H., Kbhvn., (død) og Hustru Johanne Margrethe, f. Jensen; gift m. Dr. phil., Lektor Hans W., f. 29. Marts 1903 i Herrnstadt, Tyskland. Zahles Sem. 1920; Faglærerinde i Tysk; 1. Aug. 1923 Vikar Kbhvn.; 1. Okt. 1925 fast ansat Bispebjerg Skole.

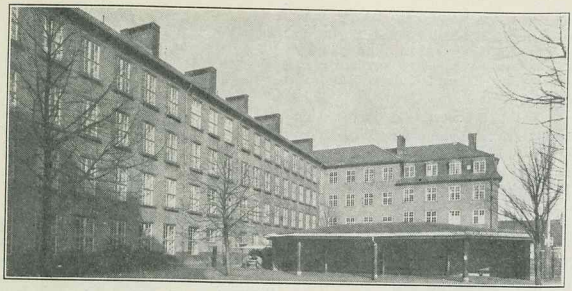

KOMMUNESKOLEN I BRYGGERVANGEN, OPFØRT 1919.



Søndergaard, Hans Jørgen, Skoleinspektør; f. 11. Jan. 1874 i Rejsby, Sønderjylland, Søn af Gaardejer A. H. S. og Hustru Kristine, f. Nielsen; gift 27. Juli 1902 m. Kathrine, f. Schack, f. 7. Aug. 1878 i Brøns, Sønderjyll. Jelling Sem. 1895; 1. Marts 1897 Timelærer Øster Farimagsgades Skole; 1902 fast ansat smstds.; 1914 Viceinspektør smstds.; 1. Aug. 1919 Skoleinspektør Bryggervangens Skole; Kirkeværge for Frederikskirken.

Kirchheiner, V., Viceinspektør; f. 25. Okt. 1874. Vordingborg Sem. 1901; 1. Dec. 1903 Timelærer Kbhvn.; 1. Jan. 1907 fast ansat smstds.; 1. Nov. 1919 Viceinspektør Bryggervangens Skole.

Spärck Lund, Lilly, Frk., Viceinspektrice; f. 12. Marts 1895 i Frederikshavn; Datter af Bogholder Johan Albert Grøn Spärck L. og Hustru Johanne Marie, f. Christensen. Th. Langes Sem. 1916; Feriekursus i Trigonometri; 1. Aug. 1916 Lærerinde v. Frk. Langs Skoler; 1. Aug. 1919 fast Vikar Vigerslev Allé Skole; 5. Feb. 1920 fast Vikar Holsteinsgades Skole; 1. Aug. 1922 fast ansat smstds.; 1. Marts 1930 Viceinspektrice Bryggervangens Skole.

Andersen, Gunhild Else Agnete, Frk., Lærerinde; f. 25. Jan. 1909 i Kbhvn.; Datter af Redaktør Sigv. A. og Hustru Alfrida, f. Larsen. N. Zahles Sem.; Aarsk. Engelsk; 1. Jan. 1933 fast Vikar Bryggervangens Skole.



Andersen, H., Kommunelærer; f. 25. April 1878. Udd. Hærens Gymnastikskole; 1. Nov. 1915 Gymnastiklærer Kbhvn.; 1. Jan. 1919 fast ansat smstds.; Bryggervangens Skole.



Barfred, Kamma Ulrikka, Frk., Kommunelærerinde; f. 25. Juni 1872; Datter af Skibsfører L. A. B. og Hustru Rasmine Barfred, f. Friderichsen. Paul Petersens Gymnastikinstitut 1891; Lærerinde v. Frk. Louise Hansens Pigeskole; 15. Aug. 1897 Timelærerinde Østre Gasværks og Vibenshus Skole; 1. Jan. 1903 fast ansat; Bryggervangens Skole.

Baunøe, Viggo, Kommunelærer; f. 8. Juni 1888; 1. Okt. 1918 fast Vikar Kbhvn.; 1. Jan. 1921 fast ansat smstds.; Bryggervangens Skole.

Bondo, Elise Ernesta, Frk., Kommunelærerinde; f. 17. Sept. 1879 i Svendborg; Datter af

Koffardikaptajn B. og Hustru Emilie, f. Kongstad Rasmussen. Femmers Sem. 1902; 1. Aug. 1903 Vikar Raadmandsgades Skole; 1. Jan. 1906 Timelærerinde smstds.; 1. Jan. 1909 fast ansat smstds.; 1914 Stevnsgades Skole; 1920 Bryggervangens Skole.



Brandt, Sigrid Erna Marie, Frk., Lærerinde; f. 24. Marts 1903 i Ærøskøbing; Datter af Lærer Hans Egede B. og Hustru Caroline, f. Holtz. Odense Sem.; Statens Skolekøkkenlærerindeudd.; 1. Aug. 1930 fast Vikar Bryggervangens Skole.



Brodthagen, Karl, Kommunelærer; f. 20. Jan. 1887 i Venslev, Sorø Amt; Søn af Landmand N. Chr. B.; gift 13. Juli 1910 m. Johanne, f. Petersen, f. 19. Dec. 1887 i Everdrup, Præstø Amt. Haslev Sem. 1908; Aarsk. i Tysk og Kursus i Fransk; 15. Aug. 1908 Vikar Kbhvn.; 1. April 1909 Timelærer Ryesgades Skole; 1. Jan. 1913 fast ansat smstds.; 19. Nov. 1919 Bryggervangens Skole; Formand for Københavns Kommunelærer-Forening 1921—22; gentagne Gange Kandidat til Folketinget og Borgerrepræsentationen for det radikale Venstre; Formand for Radikale Venstre, Østre Storkreds.

Bønsdorff, H. A. M., Frk., Kommunelærerinde, cand. phil.; f. 23. Aug. 1869. 1. Okt. 1906 Timelærerinde Kbhvn.; 1. Jan. 1910 fast ansat smstds.; Bryggervangens Skole.

Enevoldsen, Karen Anna Oda, Frk., Kommunelærerinde; f. 4. Nov. 1895. Lærerindeeks.; 1. Jan. 1927 fast Vikar Kbhvn.; 1. Marts 1928 fast ansat Vognmandsmarkens Skole; nu Bryggervangens Skole.

Feldthausen, Martin Georg, Kommunelærer; f. 20. Maj 1875 i Vordingborg; Søn af Kobbersmedemester, Vand- og Gasmester Georg F. og Hustru Marie, f. Bagger; gift 15. Okt. 1931 m. Clara, f. Jensen, f. 14. Sept. 1890 i Nexø, Bornholm. Vordingborg Sem.; privat dem. 1894; Præliminæreksam.; 1895 Vikar Bredho Skole pr. Thistrup; 1. Nov. 1896 Vikar Kbhvn.; 15. Aug. 1897 fast



Timelærer Ryesgades Skole; 1. Jan. 1902 fast ansat smstds.; 1919 Bryggervangens Skole.



Gregorius, Peter Oscar Johannes, Kommunelærer; f. 3. Marts 1874 i Kbhvn.; Søn af Grønthandler G. og Hustru Ane Marie, f. Simonsen; gift 18. Juli 1897 m. Olga Lavra Jensine, f. Olsen, f. 30. April 1871 i Kbhvn. Musiker v. 3. Regiment; 1. Dec. 1910 Sanglærer Ø. Farimagsgades Skole; 1. April 1911 Timelærer; 1. Jan. 1915 fast ansat; 18. Nov. 1919 Bryggervangens Skole.



Grove-Rasmussen, Dagmar Emilie, f. Lehmann, Frue, Kommunelærerinde; f. 3. Sept. 1887 i Horsens; Datter af Købmd. Chr. L. og Hustru Mine, f. Bech; gift m. Overlærer v. det kgl. Blindeinstitut, cand. theol. K. L. Grove.-R., f. 20. Sept. 1885. Horsens Kvindesem. 1909; Aarsk. i Zoologi, Botanik og Svensk; 1909—10 Horsens v. Seminariets Børneskole; 1910 Vikar Kbhvn.; 1. Aug. 1913 Lærerinde ved Jagtvejens Skole; 1914—16 Raadmandsgades Skole; 1916—19 Vognmandsmarkens Skole; 1919 Bryggervangens Skole.

Hansen, Aage, Kommunelærer, Translatør; f. 20. Juni 1893. Skaarup Sem. 1914; Filosofikum; Aarsk.; Translatøreks.; 1. April 1916 Timelærer Kbhvn.; 1. April 1919 fast ansat smstds.; Bryggervangens Skole.

Hansen, Anna, f. Henriksen, Frue, Kommunelærerinde; f. 24. Marts 1881. Zahles Sem. 1914;

Aarsk.; 1. April 1917 Timelærerinde Kbhvn.; 1. April 1919 fast ansat smstds.; Bryggervangens Skole.

Hansen, Axel R. E., Kommunelærer; f. 23. Marts 1895. Blaagaards Sem. 1916; cand. phil; 1. April 1919 fast Vikar Kbhvn.; 1. Aug. 1921 fast ansat smstds.; nu Bryggervangens Skole.

Hansen, Holger, Kommunelærer; f. 4. Marts 1894 i Kbhvn.; Søn af Tilskærer A. H. og Hustru Sofie, f. Thomsen; gift 6. Juni 1924 m. Edith Lily, f. Heilbuth, f. 18. Nov. 1894 paa Frederiksberg. Den danske Realskoles Sem. 1915; Student; cand. phil.; Faglærer i Matematik og Regn.; 1. April 1918 fast Vikar Kbhvn.; 1. April 1919 fast ansat Bryggervangens Skole; Lærer i Regning ved de kommunale Fortsættelseskursus i Kbhvn. siden 1924.

Hansen, Inge Augusta, Frk., Kommunelærerinde; f. 17. Okt. 1892 i Hjadstrup; Datter af Lærer H. N. H. og Hustru Hansine, f. Hjeresen. Artium 1911; cand. phil. 1912; Femmers Sem. 1914; Aarsk. i Engelsk; Faglærerinde i Engelsk; 1. Jan. 1915 Vikar Kbhvn.; 1. April 1918 Timelærerinde Holsteinsgades Skole; 1. April 1919 fast ansat smstds.; 18. Nov. 1918 Bryggervangens Skole.



Hjelmer, Hansine Christiane, Frk., Kommunelærerinde; f. 7. Aug. 1883 i Kbhvn.; Datter af Isenkræmmer Hans H. og Hustru Nikoline, f. Rasmussen. N. Zahles Sem. 1907; Studentereks.; Filosofikum; Aarsk.; 1. Aug. 1907 Lærerinde v. Frk. Sidenius' Skole i Gentofte; 1909 Vikar Kbhvn.; 1. April 1912 Timelærerinde Bispebjerg Skole; 1. Jan. 1916 fast ansat smstds.; fra 1927 Bryggervangens Skole.



Ingwar, Johanne Frederikke Elisabet Rosa, f. Nielsen, Frue, Kommunelærerinde; f. 18. Aug. 1876; Datter af Opdagelsesbetjent F. P. N. og Hustru Elisabeth, f. Nielsen; gift m. J. F. I., f. 18. Marts 1876 i Sjørslev. Præliminæreks. (Universitetet); Femmers Sem. 1898; 1. Jan. 1901 Vikar Kbhvn.; 1. Jan. 1904 Timelærerinde Baadsmandsstrædes Skole; 1. Jan. 1907 fast ansat Østrigsgades Skole; 1. April 1910 Ryesgades Skole; Nov. 1919 Bryggervangens Skole.



Jensen, Gudrun M., f. Galatius, Frue, Kommunelærerinde; f. 25. Juli 1881. Zahles Sem. 1903; 1. Sept. 1906 Timelærerinde Kbhvn.; 1. Jan. 1910 fast ansat smstds.; nu Bryggervangens Skole.

Juhl, Marie, Frk., Kommunelærerinde; f. 5. Dec. 1891. Aarhus Sem. 1915; Gymnastiklærerindeeks.; 1. April 1918 fast Vikar Kbhvn.; 1. Aug. 1921 fast ansat smstds.; nu Bryggervangens Skole.

Juul, Olaf, Kommunelærer; f. 28. Maj 1890. Vordingborg Sem. 1911; cand. phil.; Aarsk.; 1. April 1914 Timelærer Kbhvn.; 1. Jan. 1918 fast ansat smstds.; nu Bryggervangens Skole.



Jørgensen, Albert Juul, Kommunelærer; f. 24. Dec. 1892 i Kbhvn.; Søn af Snedker Anders J. og Hustru Christine, f. Jensen; gift 16. April 1921 m. Edith Margrethe, f. Rosenfalk, f. 3. Febr. 1892 i Kbhvn. Jonstrup Sem. 1915; 1. April 1918 Timelærer Vognmandsmarkens Skole; 1. April 1919 fast ansat Bryggervangens Skole; Sekretær for K. F. U. M. Yngste- og Ungdomsafdeling (Centralforeningen) 1917—24. Har udgivet Sangbogen Danmark; sammen med Skoleinspektør Jacob Løber Bibelhistorie for Folkeskolen; sammen med Skoleinspektør S. P. Fredebo og Sanginspektør Mogens Wøldike Salmebog for Skole og Hjem; Forfatter til følgende Børnebøger: »Her kommer vi Drenge«, »Svend Erik«, »Poul & Co.«, »En København-Dreng«, »Ellehuset«; Redaktør af »Juleklokken« siden 1920.

Jørgensen, Dagny, f. Taanning, Frue, Kommunelærerinde; f. 15. Okt. 1886. N. Zahles Sem. 1908; 1. April 1910 Timelærerinde Kbhvn.; 1.



Jan. 1914 fast ansat smstds.; Bryggervangens Skole.

Killerich, Ernst, Kommunelærer, cand. theol.; f. 24. Jan. 1874. Statens Tegnel.; 1. Okt. 1909 Timelærer Kbhvn.; 1. Jan. 1913 fast ansat smstds.; Bryggervangens Skole.



Krogh, Vilhelm Larsen, Kommunelærer; f. 13. Maj 1892 i Vejleby (Lolland); Søn af Assistent hos kgl. Vejer i Nyk. F. H. P. L. K. og Hustru Signe, f. Hansen; gift 15. Juli 1916 m. Anna Marie Charlotte, f. Petersen, f. 15. Sept. 1888 i Kbhvn. Den danske Realskoles Sem. 1913; Studentereks.; Filosofikum; Tegnelærereks.; Aarsk. (Zoologi, Botanik); Kursus paa Polyteknisk Læreanstalt (Fysik, Kemi); Stenografilærereks.; 1913 Vikar Kbhvn.; 1. April 1915 Timelærer Ø. Farimagsgades Skole; 1. Jan. 1919 fast ansat smstds.; 18. Nov. 1919 Bryggervangens Skole. Medarbejder ved stenografiske Lærebøger.



Lund, Ingeborg Hansine, Frk., Kommunelærerinde; f. 27. Sept. 1882 i Kbhvn.; Datter af Mester og Lærer v. det kgl. Blindeinstitut Oskar Charles Constantin L. og Hustru Johanne Louise Hansine, f. Mortensen (Fuglbæk). N. Zahles Privatsem. 1905; Statens Skolekøkkenkursus; Kursus i Smaasløjd; Aarsk. i Religion, Engelsk og Kirkehistorie; Dansk Røde Kors' Instruktøreks.; Udd. paa l'Ecole de haute Enseignement Ménager, Paris 1930; Skolestudier i Schweiz, Belgien, Tschekoslovakiet og Frankrig; 1. Jan. 1906 Vikar Kbhvn.; 1. April 1909 Timelærerinde Skolen v. Østre Gasværk; 1. Jan. 1913 fast ansat Vognmandsmarkens Skole; 1. Nov. 1919 Bryggervangens Skole. Næstformand for Foreningens Samariten 1925; Delegeret ved 4. internationale Kongres for huslig Økonomi, Rom 1927; Taler ved 5. nordiske Husholdnings- og Skolekøkkenmøde, Kbhvn. 1931; Diplom fra l'Ecole de haute Enseignements Ménager, Paris, for en psykoteknisk Afhandling om Hukommelse og Fremskridt ved Øvelse 1931. 1931 af K. K. L. indvalgt i Udv. til Udarb. af Forslag til ny Læseplan for Elever i 6., 7. og 8. Klasse i Kbhvn.s Kommuneskoler.

Lund Jensen, Kjestine, f. Lund, Frue, Kommunelærerinde; f. 12. Maj 1899. Aug. Sem. 1919; Aarsk.; 1. Sept. 1924 fast Vikar Kbhvn.; 1. Jan. 1927 fast ansat smstds.; nu Bryggervangens Skole.

Manniche, A. E., Kommunelærer; f. 14. Jan. 1892. Blaagaards Sem. 1914; 1. April 1918 fast Vikar Kbhvn.; 1. April 1919 fast ansat smstds.; Bryggervangens Skole.

Nissen, Helga, Frk., Kommunelærerinde; f. 2. Juli 1884. Femmers Sem. 1906; 1. April 1909 Timelærerinde Kbhvn.; 1. Jan. 1913 fast ansat smstds.; Bryggervangens Skole.

Olsen, Einar Valdemar, Kommunelærer; f. 8. Maj 1893 i Kbhvn.; Søn af Overpolitibetjent Hans O. og Hustru Marie, f. Stephansen. Den danske Realskoles Sem. 1914; Aarsk. i Dansk, Svensk, Geografi og Geologi; 1. Okt. 1916 Timelærer Holsteinsgades Skole; 1. April 1919 fast ansat smstds.; 1. Okt. 1919 Bryggervangens Skole.

Ottesen, Eigil, Lærer. 1. Aug. 1931 fast Vikar Bryggervangens Skole.



Palmø, Karl Emil, Kommunelærer, mag. art.; f. 6. Maj 1883 i Kbhvn.; Søn af Væver A. Pedersen og Hustru Palma, f. Petersen; gift m. Karen Margrethe, f. Magnussen, f. 9. Maj 1897 i Vejle. Skaarup Sem. 1904; matem.-naturv. Artium 1910; cand. phil. 1911; mag. art. i Filosofi 1918; 1. Sept. 1904 Hjælpelærer Svanninge Skole; 1906 Andenlærer Ordrup i Hornsherred; 1907 Timelærer Nyborg; 1. Okt. 1909 Timelærer Kbhvn.; 1. Jan. 1913 fast ansat smstds.; Bryggervangens Skole. Anmeldelse i Vor Ungdom af Lehmann: »Størst Udbytte«, 1919; Afhandling i Matem. Tidsskrift om Regningsarters Gyldighedsomraade 1920; Kronik i Berlingske Aften om Filosofien i Støbeskeen, 1931.

Ramlev, Max, Kommunelærer; f. 21. Juni 1889. Blaagaards Sem. 1910; 1. April 1912 Timelærer Kbhvn.; 1. Jan. 1916 fast ansat smstds.; nu Bryggervangens Skole.

Roelsgaard, Kristine, Frk., Kommunelærerinde; f. 27. Marts 1869 i Haverslev; Datter af Købmand R. og Hustru Thomine, f. Pauk. N. Zahles Sem. 1901; Aarsk. i Engelsk; Feriekursus Oxford, Jena, Marburg; 1901 Vikar Ryesgades Skole; 1. Sept. 1903 Timelærerinde smstds.; 1. Jan. 1907 fast ansat smstds.; 1919 Bryggervangens Skole.



Schleiss, Ida Wilhelmine Margr., f. Kruse, Frue, Kommunelærerinde; f. 19. Aug. 1868 i Kbhvn.; Datter af Oversergent, Berider K. og Hustru Wilhelmine, f. Büchler; gift m. Grosserer Carl S., f. i Odense. N. Zahles Sem. 1891; Aarsk. i Engelsk; 1. Marts 1896 Timelærerinde Skolen v. Østre Gasværk; 1. Jan. 1901 fast ansat smstds.; 1919 Bryggervangens Skole. Formand for Dansk Kvindesamfunds Hellerupkreds siden 1924; i Bestyrelsen for Kommunelærerindeforeningen 1920—22; Medl. af Dansk Kvindesamfunds Fællesstyrelse 1926—29.



Schrader, Louise Mathilde, Frk., Kommunelærerinde; f. 15. Juni 1891 i Majbølle pr. Sakskøbing; Datter af Sognepræst Tage Schack S. og Hustru Emilie, f. Cathala. Femmers Sem. 1917; 1. April 1919 fast Vikar Ryesgades Skole; 1. Aug. 1922 fast ansat Ravnsborggades Skole; 1924 Bryggervangens Skole.

Svane, Harald, Kommunelærer; f. 6. Juni 1891. Jonstrup Sem. 1913; cand. phil.; Aarsk. i Tysk; Faglærereks. i Tysk; 1. Jan. 1916 Timelærer Kbhvn.; 1. Jan. 1919 fast ansat smstds.; nu Bryggervangens Skole.





Tramsen, Helga, f. Henriksen, Frue, Kommunelærerinde; f. 30. Okt. 1872 i Haderslev; Datter af Boghandler J. J. H. og Hustru Sophia Augusta Caroline, f. Hamann; gift 7. Nov. 1903 m. Tømmerhandler A. T., f. 5. Sept. 1868 i Haderslev (død 22. Marts 1933). N. Zahles Sem. 1901; udd. i Fransk v. Kbhvn.s Sprogkonservatorium; 1. Nov. 1901 Timelærerinde Kbhvn.; 1. Jan. 1906 fast ansat smstds.; Bryggervangens Skole.



Zierau, Margrethe, Frk., Kommunelærerinde; f. 5. Okt. 1897 i Kbhvn.; Datter af Kontorbestyrer v. det kgl. Assistenshus Edv. Th. Z. og Hustru Anna, f. Jensen. N. Zahles Sem. 1920; 1. Aug. 1921 fast Vikar Bispebjerg Skole; 1. Aug. 1925 fast ansat Bryggervangens Skole.

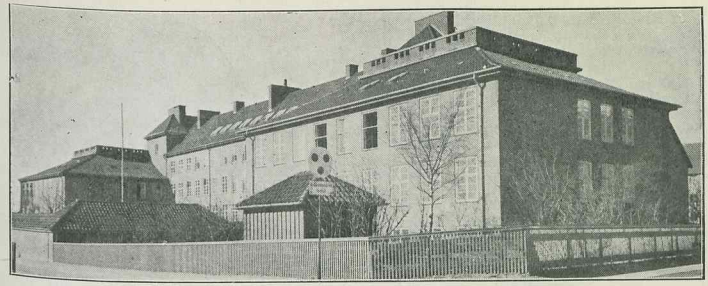

KOMMUNESKOLEN I BRØNSHØJ, OPFØRT 1923.

Arnvig, H. Niels A. A., Skoleinspektør; f. 12. Okt. 1878. Vesterbro Sem. 1898; 1. Jan. 1902 Lærer Kbhvn.; 1. Aug. 1920 Skoleinspektør, Brønshøj Skole.



Nyholm, Carl Cilius, Viceinspektør; f. 6. Dec. 1871 i Nørregaard, Salling; Søn af Forpagter Edvard N. og Hustru Charlotte, f. Nyholm; gift 7. Nov. 1902 m. Elisabeth, f. Rasmussen, f. 27. Nov. 1876 i Stubbekøbing. Jonstrup Sem. 1894; 1894 Huslærer; 1895 Vikar Kbhvn.; 15. Aug. 1897 Timelærer Ryesgades Skole; 1. Jan. 1902 fast ansat smstds.; 1. Jan. 1919 Viceinsp. Brønshøj Skole; Lærer ved Søværnets Konstabelelevskole 1912—19; Medarbejder og Kredsbestyrer i Københavns Understøttelsesforening siden 1896; Medlem af Brh. Sogns Menighedsraad 1927—31; Medlem af Best. f. Fortsættelsesasylet af 1. Nov. 1890 siden 1932.



Genkel, Ellen, Frk., Viceinspektrice; f. 20. Dec. 1876 i Kbhvn.; Datter af Restauratør Johan G. og Hustru Mette Petræa, f. Rasmussen. Præliminæreks. 1895; Aarsk. i Engelsk 1898; Femmers Sem. 1902; Studierejse til Italien 1913; 1902—04 Lærerinde Sorø Pigeskole; 1. April 1908 Timelærerinde Brønshøj Skole; 1. Jan. 1912 fast ansat smstds.; 1. April 1919 Viceinspektrice smstds.

Andersen, Anders Vermund Kronborg, Kommunelærer; f. 18. Sept. 1898 i Odense. Odense Sem. 1919; nyspr. Artium; Filosofikum; 1. Sept. 1921 fast Vikar Hans Tavsensgades Skole; 1. Okt. 1924 fast ansat Frederikssundsvejs Skole; 1. Aug. 1927 Brønshøj Skole.



Andersen, Bolvig Dorthinus Ingolf, Kommunelærer; f. 10. Marts 1907 paa Frederiksberg; Søn af Tømrer Chr. J. A. og Hustru Jensine C., f. Jensen. K. F. U. M.s Sem. 1928; mat.-naturvid. Artium; 1928 Vikar Frederiksberg; 1. Jan. 1930 fast Vikar Kbhvn.; 1. Aug. 1931 fast ansat Brønshøj Skole.

Andersen, Ella Karen Emmy, Frk., Kommunelærerinde; f. 7. Sept. 1895 paa Frederiksberg. N. Zahles Sem. 1916; Aarsk. i Matematik, Gymnastik og Svømning; 1. Aug. 1916 Lærerinde Billes Skole; 1. Aug. 1922 fast Vikar Kbhvn.; 1. Aug. 1925 fast ansat Brønshøj Skole.

Baltzer-Hansen, Inger Marguerite, f. Stolt-Rasmussen, Frue, Kommunelærerinde; f. 10. Maj 1901; Datter af Pianist og Klaverstemmer Jens

R. og Hustru Gerda, f. Stolt. Realeks.; Femmers Sem.; udd. i Fransk; 1. Aug. 1925 fast Vikar Brønshøj Skole; 1. Aug. 1928 fast ansat smstds.

Bendixen, Emmy, f. Elliot, Frue, Kommunelærerinde; f. 17. Aug. 1879 i Kbhvn.; Datter af Ingeniør E., gift m. forh. Kgl. Inspektør for Sydgrønland B., f. 7. Dec. 1869 i Søften ved Aarhus. Femmers Sem. 1909; 1909 Vikar Sjællandsgades Skole; 1. April 1911 Timelærerinde Jagtvejens og Husumgades Skoler; 1. Jan. 1915 fast ansat smstds.; 1918 Brønshøj Skole.

Bertelsen, Johs., Kommunelærer; f. 4. Okt. 1908; 1. Aug. 1930 fast Vikar Kbhvn.; 1. Aug. 1932 fast ansat Brønshøj Skole.



Billum, Johannes Ludvig Juel, Kommunelærer; f. 5. Jan. 1898 paa Frederiksberg; Søn af Skolebestyrer L. Nielsen B. og Hustru Kathinka, f. Olsen; gift 15. Okt. 1929 m. Marie Kirstine, f. Madsen, f. 28. Juli 1905 i Horne ved Faaborg. Jonstrup Sem. 1919; cand. phil.; Statens Sløjdlærerkursus; Sløjd som Centralfag; 1919 Vikar ved Børnehjemmet »Godthaab«s Skole, Frederiksberg; 1922 Skolebestyrer smstds.; 1. Nov. 1926 Vikar Kbhvn.; 1. Sept. 1928 fast ansat Brønshøj Skole.



Brok, Johannes Pedersen, Kommunelærer, f. 6. Juni 1898 i Tranekær; Søn af Gaardforpagter Jørgen B. og Hustru Karen Ingeborg, f. Jørgensen. Jelling Sem. 1919; Studentereks. 1925; Aarsk. i Engelsk 1926/27; Aug. 1919 Vikar Esbjerg; 1. Nov. 1920 Timelærer smstds.; 1. Aug. 1923 fast Vikar Kbhvn.; 1. Aug. 1926 fast ansat Brønshøj Skole.

Bruun, Louise, f. Himmelstrup, Frue, Kommunelærerinde; f. 22. April 1877 i Nysogns Skole paa Holmsland; Datter af Lærer Kr. H. og Hustru Vita, f. Ingerslev. N. Zahles Sem. 1899; 1901—04 Lærerinde i Odense; 1905 Lærerinde Raadmandsgades Skole; 1. Jan. 1907 fast ansat Brønshøj Skole.



Bruus-Jensen, Olga, f. Wulff-Kjær, Frue, Kommunelærerinde; f. 15. Febr. 1903; 1. Aug. 1929 fast Vikar Kbhvn.; 1. Dec. 1932 fast ansat Brønshøj Skole.



Bøgeskov-Jensen, Ove, Kommunelærer; f. 18. Marts 1896 i Rønne; Søn af Kommunelærer Jacob J. og Hustru Regine, f. Helsing; gift 30. Juni 1922 m. Ellen Mariane Kirstine, f. Larsen, f. 2. Febr. 1894 i Kbhvn. Student 1913; Jonstrup Sem. 1917; Aarsk. i Gymn. 1918, i Geografi 1926; 1. Aug. 1919 fast Vikar Brønshøj Skole; 1. Aug. 1922 fast ansat smstds.; Medarbejder ved »Vor Ungdom« og »Københavns Kommuneskole« (Geografi); Kredsbestyrer i Kbhvn.s Understøttelsesforening.

Christensen, Verna, Frk., Lærerinde; f. 21. Aug. 1906 i Kbhvn; Datter af Ingeniør Ejnar C. og Hustru Astrid, f. Johansen. N. Zahles Sem. 1930; nyspr. Studentereks.; 1. Aug. 1931 fast Vikar Brønshøj Skole.

Christiansen, Hjalmar Orla Karl, Kommunelærer; f. 31. Marts 1893 i Kbhvn; Søn af Gartner P. C. C. og Hustru Hulda, f. Holmbom; gift 14. Juli 1918 m. Helga Christine, f. Ytteborg, f. 9. Juni 1891 paa Frederiksberg. Blaagaards Sem. 1914; nyspr. Artium; Filosofikum; Aug. 1914 Vikar Baadsmandsstrædes Skole; Febr. 1915 Brønshøj Skole; 1. Juni 1916 Timelærer smstds.; 1. April 1919 fast ansat smstds.; Sekretær ved Brønshøj Skole siden 1918; Tilsynsførende ved Kbhvn.s Kommunes Fortsættelseskursus siden 1930.

Dreijer, Anne Sofie Boesen, Frk., Kommunelærerinde; f. 30. Jan. 1899 i Kolding; Datter af Postmester M. C. D. og Hustru Anne Johanne Marie, f. Boesen. N. Zahles Sem. 1922; Aarsk. i Geografi og Geologi; 1. Aug. 1922 Lærerinde v.



Olsen og Ostenfeldt's Realskole, Nykøbing F.; 1. Aug. 1925 fast Vikar Skolen ved Hellig Kors Kirke; 1. Aug. 1929 fast ansat Brønshøj Skole.

Ejlund, Agnes, Frk., Kommunelærerinde; f. 29. Aug. 1905; 1. Aug. 1928 fast Vikar Kbhvn.; 1. Aug. 1931 fast ansat smstds.; Brønshøj Skole.



Erskov, Ernst Aage, Kommunelærer; f. 11. Juni 1900 i Kbhvn.; Søn af Pensionist Jens E. og Hustru Anna, f. Hansen; gift 13. Juni 1924 m. Poula Louise, f. Nielsen, f. 7. Sept. 1900 i Kbhvn. Jonstrup Sem. 1922; 1. Dec. 1923 fast Vikar Kbhvn.; 1. Sept. 1926 fast ansat Bryggervangens Skole; 1. Aug. 1931 Tunghøreskolen; 1. Aug. 1932 Brønshøj Skole.

Frebo, Else, Frk., Kommunelærerinde; f. 15. Dec. 1890 i Kbhvn.; Datter af Bogholder H. Chr. Hansen og Hustru Johanne Wilhelmine, f. Bendixen. Vordingborg Sem. 1915; 1. Febr. 1916—1. Juli 1919 Assistent v. Kbhvn.s Kommunes Børnebibliotek; 1. April 1918 Lærerinde Mosaisk Drengeskole; 1. Aug. 1920 Aabenraa Statsskoles Underskole; 1. Aug. 1923 fast Vikar Kbhvn.; 1. Aug. 1927 fast ansat Larslejstrædes Skole; nu Brønshøj Skole.



Gormsen, Anna Marie, Frk., Kommunelærerinde; f. 24. Aug. 1892 i Kbhvn.; Datter af Repræsentant N. L. G. og Hustru Christiane, f. Nørby. Femmers Sem. 1914; 1915 Vikar Kbhvn.; 1. April 1918 Timelærerinde Ny Carlsbergvejs Skole; 1. April 1919 fast ansat smstds.; 1920 Frederikssundsvejs Skole; 1. Aug. 1921 Brønshøj Skole.

Hansen, Billa, Frk., Kommunelærerinde; f. 5. Juli 1864 paa Sand, Færøerne; Datter af Odelsbonde og Fisker Joen H. og Hustru Malene, f. Mikkelsdatter: Femmers Sem. 1894; 1894—99 Lærerinde v. Bangs Realskole i Valby; bestyrede derefter i 1½ Aar Frk. Jessens Pigeskole i Overgaden n. Vandet, Christianshavn; 1. Maj 1901 Timelærerinde i Brønshøj; 1906 fast ansat smstds.; Studierejse til Italien og Tunis 1913—14.



Hansen, Else, f. Olesen, Frue, Kommunelærerinde; f. 7. Febr. 1907 i Næstved; Datter af pens. Oversergent Herman O. og Hustru Anna Ragnhild, f. Knüppel; gift 12. Juli 1931 m. Simon Jørgen H., f. 1. Nov. 1907 i Haslev. Realeks.; Haslev Sem. 1928; 1. Aug. 1929 fast Vikar Brønshøj Skole; 1. Aug. 1931 fast ansat smstds.

Hansen, Johannes J., Kommunelærer; f. 12. Marts 1869. Cand phil.; 1. Maj 1901 Lærer Kbhvn.; 1. Jan. 1906 fast ansat smstds.; nu Brønshøj Skole.



Hansen, Kai Kristian, Kommunelærer; f. 5. Juli 1907 paa Frederiksberg; Søn af Snedker J. L. H. og Hustru K., f. Simonsen. K. F. U. M.s Sem. 1928; Gymnastikkursus paa Ollerup Gymnastikhøjskole 1930; 1. Okt. 1928 fast Vikar Kbhvn.; 1. Sept. 1930 fast ansat Brønshøj Skole.

Hansen, Laura Marie Caroline, f. Christensen, Frue, Kommunelærerinde; f. 19. Juli 1894 i Helsingør; Datter af Pakhusformand Frederik C. og Hustru Laura, f. Friederichsen; gift m.



Kommunelærer Svend H. (død). N. Zahles Sem. 1915; Aarsk. i Engelsk og Skolekøkken 1919—20; 1915 Vikar i Roskilde; 1. Okt. 1920 fast Vikar Stevnsgades Skole; 1. Aug. 1923 fast ansat Brønshøj Skole.



Hansen, Verner, Kommunelærer; f. 3. Dec. 1894 paa Frederiksberg; Søn af Murer S. E. H. og Hustru Elisabeth, f. Lidstrøm; gift 19. Okt. 1923 m. Johanne, f. Ellekjær, f. 15. Okt. 1896 i Skaarup (Fyn). Skaarup Sem 1916; Feriekursus i Fysik 1919; Aarsk. i Dansk 1929—30 og Svensk 1930—31; 1. Okt. 1916 Vikar Skaarup By- og Øvelsesskole; 22. Jan. 1917 Vikar Svendborg kommunale Skolevæsen; 1. Juli 1919 Timelærer smstds.; 1. Sept. 1920 fast Vikar Havremarkens Skole, senere ved Brønshøj Skole; 1. Jan. 1924 fast ansat smstds.



Heide, Johan Laurits, Kommunelærer; f. 6. Maj 1884 i Viborg; Søn af Stabssergent L. L. M. H. og Hustru Caroline Boline, f. Sørensen; gift 12. Marts 1911 m. Mary Emilie Augusta, f. Kirschner, f. 5. Juni 1884 i Kbhvn. Udd. Hærens Elevskole 1899—02 og Hærens Gymnastikskole 1905—07; 31. Okt. 1908 Vikar Kbhvn.; 1. Jan. 1913 Timelærer Brønshøj Skole; 1. Jan. 1916 fast ansat smstds.

Herslund, Anna J., f. Pedersen, Frue, Kommunelærerinde; f. 25. Sept. 1881. N. Zahles Sem. 1903; 1. April 1909 Timelærerinde Kbhvn.; 1. Jan. 1913 fast ansat smstds.; nu Brønshøj Skole.



Hill, Elisabeth, f. Faartoft, Frue, Kommunelærerinde; f. 1. Febr. 1885 i Helsingør; Datter af Seminarieforstander i Ranum Johs. L. F. og Hustru Marie, f. Jespersen; gift 1923 m. James H., f. i England (død 1927). N. Zahles Sem. 1906; Aarsk. i Engelsk; Oplæserkursus hos Peter Jerndorff; udd. paa Gl. Bakkegaard; 1. Maj 1911 Timelærerinde Frederikssundsvejs Skole; 1. Jan. 1915 fast ansat smstds.; 1. Aug. 1924 Brønshøj Skole (Værneskoleafd.); Revisor i Skolesparekassen siden 1929.

Hjorth, N. J. D., Kommunelærer; f. 28. Juni 1889. Haslev Sem. 1916; 1. April 1917 fast Vikar Kbhvn.; 1. Aug. 1920 fast ansat smstds.; nu Brønshøj Skole.

Holdum, Verner Vilhelm Davidsen, Kommunelærer; f. 21. Maj 1907 i Næstved; Søn af Murer P. Hansen og Hustru Emilie, f. Andersen; gift 1931 m. Karen, f. Sylvest, f. 24. Maj



1906 i Tibirke. Haslev Sem. 1929; 1929—30 Vikar Næstved Skole; 1. Aug. 1930 fast Vikar Skolen ved Grøndalsvænget; 1. Aug. 1931 fast ansat Brønshøj Skole.

Jacobsen, Elna Marie Kristine, Frk., Lærerinde; f. 19. Sept. 1905 paa Frederiksberg. Realeks.; Femmers Sem. 1928; 1. Juli 1928 Vikar Egebjerg Skole; 1. Okt. 1930 fast Vikar Brønshøj Skole.



Jensen, Jens Kristian, Kommunelærer; f. 23. Juli 1870 i Kbhvn.; Søn af Detailhandler Anders J. (død 1915) og Hustru Ellen, f. Jensen (død 1909); gift 6. Juli 1906 m. Kätchen, f. Bockmann, f. 3. Dec. 1883 i Lübeck. Alm. Forb.eks. 1886; Vesterbros Sem. 1888; Tillægsprøve i Latin 1895; Aug. 1889 Lærer Valby Realskole; 1890 Vikar Kbhvn.; 1892 Timelærer Sundby Kommune; 1894 Lærer Frederiksberg Latin- og Realskole; 1895 Vikar Kbhvn; 1. Maj 1901 Timelærer Brønshøj Skole; 1. Jan. 1906 fast ansat smstds.; Hovedkasserer ved Brønshøj Skolesparekasse siden 1913; Medstifter af Danmarks første Athletikforening (Kbhvn.s Idrætsforening) 1892; indstiftet Terrænløb i Danmark 1896; Sportsjournalist 1892—1919, deraf Redaktør af »Idrætten« 1908—19.

Jensen, K. Vincents, Kommunelærer; f. 3. Maj 1907; 1. Aug. 1930 fast Vikar Kbhvn.; 1. Aug. 1932 fast ansat Brønshøj Skole.

Jensen, Niels P. K., Kommunelærer; f. 10. Dec. 1891. Jonstrup Sem. 1912; 1. Dec. 1915 Lærer Kbhvn.; 1. Aug. 1921 fast ansat smstds.; 1. Aug. 1921 Brønshøj Skole.



Johannsen, Poul, Kommunelærer; f. 10. Maj 1898 paa Frederiksberg; Søn af Urmager Bernhardt J. og Hustru Karoline, f. Poulsen; gift 4. Juli 1924 m. Karen, f. Rasmussen, f. 28. Feb. 1896 i Odense. Den danske Realskoles Sem. 1919; 1919 Vikar Nærum Skole; 1920 Timelærer Søllerød Komm.; 1. Aug. 1922 Vikar Kbhvn.; 1. Okt. 1924 fast ansat Brønshøj Skole; Tilsynsførende ved Kbhvn.s Komm.s Ungdomsskoler med Sløjd som Centralfag 1927.

Jonassen, Marie P., Frk., Kommunelærerinde; f. 7. Juli 1899; 1. Aug. 1930 fast Vikar Kbhvn.; 1. Dec. 1932 fast ansat Brønshøj Skole.

Jørgensen, Otto Chr., Kommunelærer; f. 18. Maj 1902 i Nyborg; Søn af Blikkenslagermester Carl J. og Hustru Mettine, f. Nielsen. Odense Sem. 1923; Aarsk. i Gymnastik; 1. Okt. 1924 Vikar i Kbhvn.; 1. Aug. 1927 fast ansat Brønshøj Skole.

Kjeldsen, Kjeld Andreas, Kommunelærer; f. 10. Aug. 1898 i Sahl Sogn, pr. Vinderup; Søn af Gaardejer Marinus K. og Hustru Kristiane, f. Olesen; gift 17. Okt. 1925 m. Gunlød Agnete, f. Hylleholt, f. 27. Marts 1903 i Kbhvn. Ranum Sem. 1919; forskellige Aarsk.; 1. Nov. 1920 fast Vikar Kbhvn.; 1. Jan. 1924 fast ansat Brønshøj Skole; Leder af D. L. F.s Vikaranvisningskontor for Stor-Kbhvn.; Formand for Brønshøj Menighedsraad; Medlem af D. L. F.s Hovedbestyrelse.



Kristiansen, Jørgen Frederik Kristian, Kommunelærer; f. 9. Febr. 1906 paa Frederiksberg; Søn af Ingeniør, cand. polyt. K. P. K. og Hustru Anna Margrethe, f. Jørgensen. Jonstrup Sem.. 1927; Præliminæreks.; Student; Filosofikum; 1. Dec. 1927 fast Vikar Hans Tavsensgades Skole; 1. Aug. 1930 fast ansat smstds.; 1. Aug. 1932 Brønshøj Skole.



Kristjansen, Alfred Kristjan Georg Vogelius, Kommunelærer; f. 26. Maj 1896 i New York; Søn af Seminarielærer i Jelling K. M. K. (død); gift 6. Dec. 1921 m. Ellen, f. Sejersen, f. 6. Sept. 1901 i Randers. Jelling Sem. 1917; forskellige Kursus; 1. April 1919 fast Vikar Frederikssundsvejs Skole; 1. Aug. 1921 fast ansat Skolen ved Hellig Kors Kirke; 1. Aug. 1924 Brønshøj Skole; Formand for Brønshøj Boldklub; Medarb. ved Brønshøj Avis.

Marqvardsen, Ebbe, Kommunelærer; f. 13. Febr. 1907; 1. Aug. 1930 fast Vikar Kbhvn.; 1. Dec. 1932 fast ansat Brønshøj Skole.



Mathiesen, Anna Marie, Frk., Kommunelærerinde; f. 28. Juli 1886 i Kbhvn.; Søn af Gaardejer H. P. M. og Hustru Johanne, f. Larsen. Præliminæreks.; N. Zahles Sem. 1915; 1. Aug. 1915 Lærerinde v. Frk. Helms Skole i Korsør; 1. April 1918 fast Vikar Kbhvn.; 1. Nov. 1923 fast ansat Brønshøj Skole.

Mortensen, Kristine, f. Christensen, Frue, Kommunelærerinde; f. 16. Maj 1905 i Skjern; Datter af Gaardejer Christen Lausten C. og Hustru Martine, f. Thygesen; gift 1. Marts 1931 m. Knud M., f. 5. Juni 1904 i Skjern. N. Zahles Sem. 1926; 1. Aug. 1928 fast Vikar Kbhvn.; 1. Jan. 1931 fast ansat Frederikssundsvejs Skole; 1. Aug. 1931 Brønshøj Skole.



Mosbech, Aavel Magdalene, f. Fausbøll, Frue, Kommunelærerinde; f. 23. Jan. 1883 paa Mandbjerg pr. Toftlund, Sønderjylland; Datter af Proprietær Martin F. og Hustru Anna, f. Hansen; gift 9. Nov. 1916 m. Docent H. M., f. 18. Marts 1886 i Mosbjerg. Præliminæreks. 1901; N. Zahles Sem. 1906; 1. Aug. 1907 Vikar Kbhvn.; 1. Maj 1909 Timelærerinde Brønshøj Skole; 1. Jan. 1913 fast ansat smstds.



Møller, Ernst Anders, Lærer; f. 7. Febr. 1909 i Gislev, Fyn; Søn af Købmand Fr. Møller og Hustru Esther Margrethe, f. Nielsen. Skaarup Sem.; Aarsk. i Gymnastik; 1. Aug. 1931 fast Vikar Brønshøj Skole.

Møller, Harriet Louise, f. Arp, Frue, Kommunelærerinde; f. 14. April 1870 i Kbhvn.; Datter af Møller Carl A. og Hustru Emilie, f. Hansen; gift 4. Juli 1902 m. Viceinspektør Valdemar M., f. 16. Dec. 1875 i Karrebæksminde. Femmers Sem. 1896 og Privatlærerindeeks. fra Femmers Sem. 1892; 1892 Lærerinde v. Saltos Pigeskole, Charlottenlund; 1. Nov. 1900 Timelærerinde Brønshøj Skole; 1. Jan. 1905 fast ansat smstds.



Nielsen, Aage Johannes, Kommunelærer; f. 17. Dec. 1899 i Kbhvn.; Søn af Husejer N. P. N. og Hustru A. K., f. Hansen; gift 14. Juli 1932 m. Else, f. Waidtløw, f. 21. Maj 1906 i Kbhvn. K. F. U. M.s Sem. 1924; cand. phil.; 1. Aug. 1927 fast Vikar Vanløse Skole; 1. Aug. 1929 fast ansat smstds.; 1. Aug. 1931 Brønshøj Skole.

Nielsen, Andreas Rasmus Viggo, Kommunelærer; f. 23. Okt. 1877 i Kbhvn.; Søn af Handelsgartner H. I. N. og Hustru Karen Kirstine, f. Hansen. Vesterbro Sem. 1896; 20. Sept. 1900 Timelærer Frederikssundsvejs Skole; 1. Jan. 1905 fast ansat smstds.; 1. April 1915 Brønshøj Skole.

Nødskou, Anna Dorthea Oline, Frk., Kommunelærerinde; f. 26. Sept. 1893 i Kbhvn. N. Zahles Sem. 1914; 15. Aug. 1915 Vikar Kbhvn.; 1. Okt 1919 fast ansat Brønshøj Skole.



Odgaard, Niels Christian, Kommunelærer; f. 3. Jan. 1899 i Kbhvn.; Søn af Kommunelærer Chr. Johs. Øigaard og Hustru Karen Kristine, f. Jensen; gift 18. Juli 1918 m. Erna, f. Skar-

vig, f. 10. Sept. 1899 i Kbhvn. Studentereks.; Statens Tegnelærerkursus; 1. Aug. 1925 fast Vikar Kbhvn.; 1. Aug. 1927 fast ansat Tegnelærer smstds.; nu Brønshøj Skole.

Olsen, Svend A. A., Kommunelærer; f. 10. Juli 1898. Blaagaards Sem. 1919; 1. Aug. 1921 fast Vikar Kbhvn.; 1. Aug. 1924 fast ansat Brønshøj Skole.

Pedersen, Hans Peder, Kommunelærer; f. 16. Juni 1888 i Jellinge; Søn af Snedker N. P. og Hustru Maren, f. Pedersen; gift 10. April 1920 m. Mary, f. Thomsen, f. 18. Marts 1893 i Kbhvn. Blaagaards Sem. 1910; 1911 Vikar Kbhvn.; 1. April 1912 Timelærer Brønshøj Skole; 1. Jan. 1916 fast ansat smstds.



Rydung, Lauritz Sofus, Kommunelærer; f. 13. Febr. 1900 i Kbhvn. Artium 1918; Filosofikum 1919; K. F. U. M.s Sem. 1922; Faglærereks. i Engelsk 1926; senere 4 Aars Universitetsuddannelse; 1. Aug. 1923 fast Vikar Haderslevgades Skole; 1. Aug. 1926 fast ansat Brønshøj Skole.



Schmelling, Einar, Lærer; f. 6. Marts 1908 i Kbhvn.; Søn af Malermester H. P. Hansen-S. og Hustru Sophie Elisabeth, f. Schmelling. K. F. U. M.s Sem. 1930; cand. phil.; 1. Aug. 1931 fast Vikar Brønshøj Skole.

Steenstrup, Inger, Frk., Kommunelærerinde; f. 2. Marts 1896 paa Ærø. Femmers Sem. 1918; Faglærerindeeks i Regning og Matematik; Aarsk. i Dansk og Svensk; 1. Aug. 1918 Lærerinde Jægerspris (Kong Frederik d. 7des Stiftelse); 1. Aug. 1922 Vikar Skolen ved Nyboder; 1. Aug. 1926 fast ansat Brønshøj Skole.

Sternow, O. R., Kommunelærer; f. 29. Aug. 1883 i Kbhvn.; Søn af Snedkerm. C. A. W. S.



og Hustru R. C. E., f. Roerup; gift 10. Nov. 1909 m. Johanne M., f. Møller. Præliminæreks.; Statens Tegnelærerkursus; 1916 Vikar Oehlenschlægersgades Skole; 1. April 1918 Timelærer Brønshøj Skole; 1. Okt. 1919 fast ansat smstds.

Svendsen, Marie Emilie, Frk., Kommunelærerinde; f. 20. Sept. 1873 i Roskilde; Datter af Lærer ved Taagerup Skole, Ruds Vedby, Andreas S. og Hustru Marie, f. Andersen. Femmers Sem. 1895; 1. Sept. 1902 Timelærerinde Ryesgades Skole; 1. Maj 1903 Brønshøj Skole; 1. Jan. 1907 fast ansat smstds.



Søholt, Ellen, f. Laursen, Frue, Kommunelærerinde; f. 26. Jan. 1895 i Nakskov; Datter af Gaardejer Peter L. og Hustru Johanne, f. Wegge; gift 27. Dec. 1927 m. Kontrolassistent Carl S., f. 11. Febr. 1886 i Nakskov. Femmers Sem. 1917; Studentereks. 1913 (Roskilde Katedralskole); Filosofikum 1914; 1. Okt. 1919 fast Vikar Brønshøj Skole; 1. Nov. 1923 fast ansat smstds.

Sørensen, M. D., Frk., Kommunelærerinde; f. 31. Juli 1890. Femmers Sem. 1911; Aarsk.; 1. Sept. 1915 Timelærerinde Kbhvn.; 1. Jan. 1919 fast ansat smstds.; nu Brønshøj Skole.

Thomsen, Elna M. K., f. Lundberg, Frue, Kommunelærerinde; f. 22. Marts 1895. Nyspr. Artium; cand. phil.; Faglærerindeeks.; forsk. Kursus; 1. Aug. 1923 fast Vikar Husumgades Skole; 1. Sept. 1926 fast ansat Brønshøj Skole.

Thomsen, Ingeborg J. P., Frk., Kommunelærerinde; f. 9. April 1883. Gymnastiklærerindeeks. Paul Petersens Inst.; 1. April 1908 Gymnastiklærerinde Brønshøj Skole; 1. Jan. 1912 fast ansat smstds.



Wendel, Beate Edith Signe, Frk., Lærerinde; f. 9. Aug. 1907 i Kbhvn.; Datter af Vognmand Bernhard W. og Hustru Marie, f. Christiansen. Nyspr. Studentereks. 1926; Femmers Sem. 1929; 1. Sept. 1932 fast Vikar Brønshøj Skole.

Wieck, Ellen, Frk., Kommunelærerinde; f. 14. Okt. 1882 i Kornerup; Datter af Forpagter af Kornerupgaard W. W. og Hustru Jenny, f. Lodberg. N. Zahles Sem. 1904; Aarsk.; 1. April 1909 Timelærerinde Brønshøj Skole; 1. Jan. 1913 fast ansat smstds..

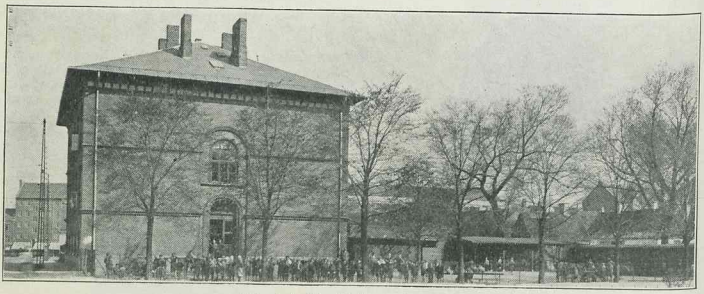

Brønshøj ældre Skole. Opført 1900.

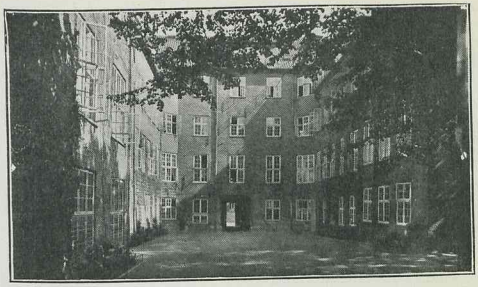

DEN CLASSENSKE LEGATSKOLE,
OPFØRT I MIDTEN AF DET 18. AARHUNDREDE.



Skibsted, Th. N., Forstander, cand. theol., R.; f. 18. Juli 1865 i Kbhvn.; Søn af Overretsassessor H. V. S. og Hustru, f. Nielsen; gift 4. Juli 1903 m. Ingeborg Helene Maria S., f. 5. Marts i Kbhvn. Student (Viborg) 1883; cand. theol. 1889; 15. Juni 1889 Den Classenske Legatskole; 1. Marts 1890 tillige v. Kbhvn.s Skolevæsen; 1. Aug. 1899 Forstander for D. C. L.; Medlem af Skolens Direktion fra 1916 til Skolens Overdragelse til Kommunen 1919; Forstander for Det kgl. Teaters Læseskole for Balletelever fra 1896; Udgiver af flere mindre Skolebøger og Skoleatlas.



Petersen, Marie Kirstine Emilie Laura, Frk., Viceinspektrice; f. 21. Maj 1892 i Kbhvn. Femmers Sem. 1913; 1. Jan. 1915 Vikar Prinsessegades Skole; 1. April 1919 fast ansat smstds; 1. Aug. 1926 Viceinspektrice Den Classenske Legatskole.



Andresen, Martha Maria, Frk., Tegnelærerinde; f. 5. Nov. 1889 i Vester Brønderslev; Datter af Pastor V. A. og Hustru Marie, f. Carl. Statens Tegnelærerkursus; Exm. Lærerinde i Haandgerning; 1. Maj 1914 Lærerinde Den Classenske Legatskole.

Holm-Christensen, Kaj, Kommunelærer; f. 24. Juni 1895. D. D. R. S. Sem. 1916; 1. Aug. 1918 fast Vikar Kbhvn.; 1. Sept. 1920 fast ansat smstds.; Den Classenske Legatskole.



Jöck, Thorvald Frederik Laurits, Kommunelærer, cand. mag.; f. 10. Aug. 1895 i Sorø; Søn af Skrædderm. Jens Chr. Jensen og Hustru Kirstine Christiane Frederikke, f. Petersen; gift 12. Maj 1921 m. Gerda Frandsen, f. 23. Sept. 1893 i Astrup. Jonstrup Sem. 1917; Aarsk. i Gymnastik; cand. mag. 1932; Studierejse i Frankrig i Aarene 1926—31; 1. Okt. 1918

fast Vikar; 1. Aug. 1920 fast ansat Den Classenske Legatskole. Formand for Kbhvn.s Kommuneskolers Gymnastiklærer- og Gymnastiklærerindeforening siden 1931.



Kastrup, Bilha, Frk., Kommunelærerinde; f. 17. Aug. 1887 i Tandil, Sydamerika; Datter af Tømrer Jacob K. og Hustru Sofie, f. Møller. Præliminæreks.; 1. April 1915 Timelærerinde Den Classenske Legatskole; 1. Aug. 1919 fast ansat smstds.

Knudsen, Elisabeth, Frk., Kommunelærerinde; f. 24. Aug. 1899; 1. Aug. 1930 fast Vikar Kbhvn.; 1. Dec. 1932 fast ansat Den Classenske Legatskole.



Lange, Paula Augusta Mathilde, Frk., Kommunelærerinde; f. 17. Maj 1893 i Kbhvn.; Datter af Portier August Frederik L. og Hustru Karen, f. Sørensen. N. Zahles Sem. 1916; Aarsk. i Tysk; 1. April 1919 Vikar Baadsmandsstrædes Skole; 1. Aug. 1922 fast ansat Den Classenske Legatskole.

Lynge, Alma, f. Christensen, Frue, Kommunelærerinde; f. 1. Maj 1874; Aarsk.; 1. Aug. 1901 Lærerinde Kbhvn.; 1. Aug. 1919 fast ansat smstds; Den Classenske Legatskole.



Madsen, Rasmus Kristian, Kommunelærer; f. 22. Maj 1892 i Kbhvn.; Søn af Bygmester N. C. M. og Hustru Dorthea, f. Nielsen; gift 3. April 1928 m. Elna Karen Lillian, f. Larsen, f. 25. Juni 1900 paa Frederiksberg. Blaagaards Sem. 1915; 16. Aug. 1915 Vikar Den Classenske Legatskole; 1. April 1916 Timelærer; 1. Aug. 1919 fast ansat ved Kommunens Overtagelse af Skolen; 1925—29 endvidere ved Prinsessegades Skole; Leder ved »Politiken«s Feriekolonier for københavnske Kommuneskolebørn 1916—28.



Nielsen, Anna Sophie Johanne, f. Ehlers, Frue, Kommunelærerinde; f. 28. Dec. 1886 i Kbhvn.; Datter af Guide J. H. E. og Hustru Anna, f. Winther; gift 24. Maj 1920 m. Kordegn Fredrik N., f. 1. Sept. 1886 i Aargab Præstegaard. N. Zahles Sem. 1913; Statens Haandarbejdskursus; 1. April 1918 fast Vikar Kbhvn.; 1. Juni 1921 fast ansat Den Classenske Legatskole.

Nielsen, Karen Carmen, Frk., Kommunelærerinde; f. 30. Sept. 1889 i Tandil, Argentina; Datter af Landmand Jørgen N. og Hustru Anna, f. Reinhardt. Faglærerindeeks. 1912; 1. April 1912 Lærerinde Den Classenske Legatskole.



Nielsen, Karl Kristian, Kommunelærer; f. 4. Marts 1894 i Kbhvn. Blaagaards Sem. 1916; forsk. Aarsk.; 17. Jan. 1917 Lærer Den Classenske Legatskole; 1. Aug. 1919 fast ansat smstds.



Nilsson, Jenny, f. Lund, Frue, Kommunelærerinde; f. 12. April 1877 i Aarhus; Datter af Murer Chr. L. og Hustru Anna, f. Ejby; gift 25. Jan. 1903 m. Urtekr. Axel N., f. 25. Juni 1870 i Bagsværd. Th. Langs Forskolesem. 1899; 1899

Lærerinde ved Rimsø Skole i Jylland; 1901 ved Den Classenske Legatskole; 1. Aug. 1909 fast ansat smstds.;



Nørregaard, Gunnar Fabritius, Lærer v. Statens Lærerhøjskole, Kommunelærer, mag. art.; f. 22. Okt. 1883 paa Testrup Højskole; Søn af Højskoleforstander, Dr. phil. Jens N. (død 1913) og Hustru Elisabeth, f. Fabritius de Tengnagel (død 1912); gift 24. Jan. 1909 m. Eva, f. Anker, f. 2. Maj 1883 i Sagatun Højskole ved Hamar, Norge. Student 1901; mag. art. (Historie) 1910; 1. April 1910 Lærer Den Classenske Legatskole; 1. Aug. 1919 fast ansat smstds.; 1921 Lærer ved Arbejderhøjskolen; 1924 Lærer ved Statens Lærerhøjskole; i Bestyrelsen for Frederiksberg Lejerforening; Medl. af Hovedbestyrelsen for Kbhvn.s radikale Venstreforening fra 1912; Formand i Frederiksberg 1., senere 3. Kreds 1912—23; Medl. af Frederiksberg Kommunalbestyrelse 1917—29; Medl. af Eksamenskommissionen for Præliminæreks. paa Universitetet fra 1917.

Riis, Julie Margrethe Ulla, Frk., Kommunelærerinde; f. 20. Sept. 1871. Aarsk.; 1. Aug. 1907 Lærerinde Kbhvn.; 1. Aug. 1919 fast ansat smstds.; Den Classenske Legatskole.

Scheel, Kirsa Maria, Frk., Kommunelærerinde; f. 2. Dec. 1889 i Rudkøbing; Datter af Handelsrejsende Ditlef Flindt S. og Hustru Minna, f. Wognsen. N. Zahles Sem. 1913; Aarsk. (Zoologi og Geografi); 1. April 1914 Lærerinde Den Classenske Legatskole; 1. Aug. 1919 fast ansat smstds.



Stage, Carl Frederik, Kommunelærer, cand. theol.; f. 9. Aug. 1863 paa Frederiksberg; Søn af Justitsraad, Finanshovedkasserer S. og Hustru Emilie Mathilde, f. Plockross; gift 30. Jan. 1900 m. Elise Marie, f. Dahl. 1. Marts 1891 Lærer Den Classenske Legatskole; 1. Jan. 1902 fast ansat smstds.; tidl. Medlem af Christianskirkens Menighedsraad; Medlem af Bestyrelsen af Legatfondet for »Georg Stage«; har udgivet Dansk Sproglære for Folkeskolen (Stage & Lynge).



Stage, Elise Marie Magdalene, f. Dahl, Frue, eks. Gymnastiklærerinde; f. 15. Jan. 1874 i Kbhvn.; Datter af Købmand C. D. og Hustru J., f. Zimmermann; gift 30. Jan. 1900 m. cand. theol. F. Stage, f. 9. Aug. 1863 paa Frederiksberg. Paul Petersens Gymnastikinstitut; 1. Juni 1895 Lærerinde Den Classenske Legatskole.



Steenbjerg, Peder Jørgensen, Kommunelærer, mag. scient.; f. 24. Febr. 1865 i Gangsted ved Horsens; Søn af Gaardejer Thomas Pedersen og Hustru Maren, f. Poulsen; gift 20. Nov. 1894 m. Ingeborg Oline, f. Olsen, f. 26. Aug. 1872 i Kbhvn. Student 1884; cand phil. 1885; mag. scient. 20. Sept. 1901 (Hovedfag Fysik); 1902—04 Realskolebestyrer Nørre Alslev Realskole; 1. Aug. 1904 Den Classenske Legatskole; 1. Aug. 1919 fast ansat smstds.; Købmandsskolens Aften- og Dagskole 1904—26; Patent paa Thermo-Regulator til Rugemaskiner o. s. v. 1913; endvidere Steenbjergs Tællestokke til Indøvelse under Selvkontrol i Addition og Subtraktion.



Tvermoes, Emilie, Frk., Kommunelærerinde, cand. mag; f. 23. Marts 1886 i Kbhvn.; Datter af Grosserer Otto T. (død 1903) og Hustru Emilie, f. Witzansky. Lehrerinnenprüfung für mittlere und höhere Mädchenschulen Berlin 1905; Tillægseks. Dansk 1920; Filosofikum 1924; Skoleembedseks. Tysk, Engelsk 1930; 1. Febr. 1910 fast ansat v. komm. Skolevæsen Berlin-

Schöneberg; 1. Jan. 1919 St. Petri Pigeskole, Kbhvn.; 1. Okt. 1920 fast Vikar Kbhvn.; 1. Aug. 1923 fast ansat Den Classenske Legatskole.



Uldall, Antoinette Oline, f. Claessen, Frue, Gymnastiklærerinde; f. 31. Maj 1882 i Brøndby Øster; Datter af Ejer af Ludvigshaabs Mølle Carl Christian C. og Hustru Elise, f. Petersen; gift 1910 m. Ingeniør F. U., f. 1880 i Kbhvn. Paul Petersens Institut 1900; 1. Aug. 1901 Gymnastiklærerinde Den Classenske Legatskole og fra 1902 endvidere Sct. Petri Skole.



Zøylner, Ingeborg, Frk., Kommunelærerinde; f. 2. Marts 1873 i Endrup ved Fredensborg; Datter af Landmand Chr. Andreas Z. og Hustru Mathilde, f. Sivertsen. Privat Uddannelse; Aarsk.; 1. April 1910 Lærerinde Den Classenske Legatskole; 1. Aug. 1919 fast ansat smstds. under Kbhvn.s Kommune.



KOMMUNESKOLEN I DRONNINGENSGADE, OPFØRT 1894.



Sahlertz, Helga, Frk., Skoleinspektør; f. 1. Nov. 1868 i Kbhvn.; Datter af Zoologen, Universitetspedel, Kaptajn Ivan S. og Hustru Anine, f. Jerndorff. N. Zahles Sem. 1892; Skolekøkkenlærerindeeks.; Statens Feriek. i Naturhist.; 1. Sept. 1895 Lærerinde Skolen v. Hellig Kors Kirke; 1. Aug. 1904 Frankrigsg. Sk.; 1. Aug. 1910 Sk. v. Sundholm; 1. Maj 1911 Inspektør ved Dronningensg. Sk.; i nogle Aar været: Formand i Pædagogisk Forening for Husholdnings- og Skolekøkkenl., Medlem af staaende Udvalg af Skoleinspkt., i Bestyrelsen af Chrh. Vuggestue og Anna Wulffs Folkebørnehave samt Foreningen til Opf. af smaa Kirker i Kbhvn.; Medudgiver af Børnenes Opskrifter til Skolekøkkenet.



Egesborg, Thora Kristine, Frk., Viceinspektrice; f. 22. Juni 1873 paa Myrupgaard v. Næstved; Datter af Proprietær Jens E. og Hustru Anna Kristine, f. Hansen. N. Zahles Sem. 1905; 1905—06 Lærerinde Glostrup Realskole; 1906 Sølvgades Skole; 1. Jan. 1913 fast ansat; 1. April 1919 Viceinspektrice Dronningensg. Skole.

Bang Hansen, Katr., Frk., Kommunelærerinde; f. 19. Juli 1891. N. Zahles Sem. 1912; 1. April 1918 fast Vikar Kbhvn.; 1. Aug. 1920 fast ansat; Dronningensgades Skole.



Steners, Peter Christiansen, Viceinspektør; f. 21. Dec. 1864 i Hosten, Dalby Sogn; Søn af Gaardejer Anders C. og Hustru Kirstine, f. Pedersen; gift m. Dagmar, f. Hansen, f. 18. April 1861 i Helsingør. Jonstrup Sem. 1884; 1. Aug. 1884 Lærer v. Højbergs Realskole Helsingør; 1885—86 Garder; 1886 Lærer Kbhvn.; 1. April 1906 Viceinspektør Dronningensgades Skole; Kass. i Hjælpekassen for Lærere 1902—08.



Borregaard, Edvard, Kommunelærer; f. 17. Juni 1868 i Kbhvn.; Søn af Restauratør Chr. B. og Hustru Elisabeth, f. Siverts; gift 22. Juli 1892 m. Lydia, f. Noack, f. 19. Febr. 1870 i Ber-

lin. Uddann. Sanglærer; 1. Sept. 1913 Lærer Dronningensgades Skole; 1. Jan. 1917 fast ansat smtsds.



Christiansen, Anna Christine, f. Simony, Frue, Kommunelærerinde; f. 3. Juli 1888 i Nanortalik paa Grønland; Datter af Kulgrosserer Joh. Chr. S. og Hustru Yelva, f. Topp; gift 15. Juli 1927 m. Grosserer Otto Fr. C., f. 20. Marts 1894 i Assens. Præliminæreks. Aalborg højere Pigeskole 1905; N. Zahles Sem. 1912; 1913 Vikar; 1. Okt. 1915 Timelærerinde; 1. Jan. 1919 fast ansat Dronningensgades Skole.



Eriksen, Ulrikka Margrethe, Frk., Kommunelærerinde; f. 24. Marts 1870 i Kbhvn.; Datter af Opsigtsbetjent paa Vridsløselille Ole E. og Hustru Henriette G., f. Ulfeldt. N. Zahles Sem. 1891; Handelsskoleeks. for Kvinder; Aarsk. Religion; 1. Jan. 1892 Lærerinde Nyborg højere Pigeskole; 1893 Vikar Baadsmandsstrædes (Dronningensgades) Skole; 16. Aug. 1895 Timelærerinde smstds.; 1. Jan. 1900 fast ansat smstds.; Medl. af Udvalget for Indre Missions Søndagsskoler i Kbhvn.



Femmer, Gerda Ida, Frk., Gymnastiklærerinde; f. 25. April 1880 i Kbhvn.; Datter af Kursusbestyrer N. F. og Hustru Constance, f. Ibsen. P. Petersens 2-aarige Gymnastiklærerindekursus; 1. Okt. 1900 Timelærerinde i Gymnastik Gasværksvejens Skole; 1. Okt. 1903 Hans Tavsensg. Skole; 1. Jan. 1906 fast ansat; 15. Aug. 1920 Dronningensg. Skole; siden 1921 tilsynsførende Lærerinde ved Langebros kommunale Badeanstalt.



Hall, Hilda C. C., Frk., Kommunelærerinde; f. 1. Jan. 1876 i Kbhvn.; Datter af Malermester Ludvig H. og Hustru Anna, f. Kiilerich. Præliminæreks. 1894; Femmers Sem. 1902; 1902—03 Lærerinde v. Schaugaards Realpigesk. i Horsens; 1. Aug. 1903 Vikar Kbhvn.; 1. April 1906 Timelærerinde; 1. Jan. 1910 fast ansat Dronningensgades Skole.



Hansen, Hansine Frederikke, Frk., Kommunelærerinde; f. 7. Okt. 1884 i Ballerup; Datter af Murermester Niels Peter H. og Hustru Andrea, f. Petersen. Zahles Sem. 1907; Statens Lærerhøjskole 1919—20; 1. Sept. 1912 Timelærerinde Dronningensgades Skole; 1. Jan. 1916 fast ansat smstds.



Hundahl, Karen, Frk., Kommunelærerinde; f. 20. Juli 1905 i Hillerød; Datter af Overlærer J. H. og Hustru Marie, f. Krarup. N. Zahles Sem.; 1. Aug. 1929 fast Vikar Kbhvn.; 1. Aug. 1932 fast ansat Dronningensgades Skole.

Jørgensen, Caroline Amalie, Frk., Kommunelærerinde; f. 4. Febr. 1875 i Søllested, Lolland; Datter af Godsejer J., Søllestedgaard, og Hustru Helga, f. Boisen. N. Zahles Sem. 1904; eetaarigt



Privatlærerindekursus N. Zahle; Aug. 1904 Vikar Kbhvn.; Maj 1906 Bestyrerinde for »Kirkeskolen« i Dronningensgade; Okt. 1912 atter Vikar Kbhvn.; 1. April 1914 Timelærerinde smstds.; 1. Jan. 1918 fast ansat Dronningensgades Skole.

Klingberg, Agnes, Frk., Kommunelærerinde; f. 20. Aug. 1873 i Tirstrup (Jyll.); Datter af Dyrlæge Chr. K. og Hustru Henriette, f. Russell. N. Zahles Sem. 1896; Aarsk. Dansk Husgerning; Kommunale Fortsættelseskursus 1900—05;1896 Lærerinde Frkn. Laubs & Saltos Pigeskole, Charlottenlund; 1898 Vikar Kbhvn.; 1. Maj 1902 Timelærerinde smstds.; 1. Jan. 1907 fast ansat smstds.; Dronningensgades Skole.



Knudsen, J. J., Frk., Kommunelærerinde; f. 10. Aug. 1872. Femmers Sem. 1895; 1. Maj 1902 Timelærerinde Kbhvn.; 1. Jan. 1907 fast ansat; Dronningensgades Skole.



Kruhøffer, Anne Christine Marie, f. Rasmussen, Frue, Kommunelærerinde; f. 17. Sept. 1891 i Helsingør; Datter af Assistent C. P. R. og Hustru Charlotte Christine, f. Jørgensen; gift 16. April 1924 m. Svend Kristian K., f. 8. Febr. 1891 i Slagelse. N. Zahles Sem. 1914; Aarsk. i Fysik, Anskuelsesundervisning og -tegning 1919—20, Kemi 1920—21; 1. April 1918 fast Vikar; 1. April 1919 fast ansat Dronningensgades Skole.

Krøyer, Karen, Elisabeth, Frk., Kommunelærerinde; f. 5. Marts 1895 i Billeskov, Kerte Sogn, Fyen. N. Zahles Sem. 1924; Faglærerindeeks.; 1. Okt. 1924 fast Vikar Dronningensgades Skole; 1. Aug. 1928 fast ansat smstds.



Matthiessen, Gudrun Asta, Frk., Lærerinde; f. 30. Sept. 1908 i Haarslev; Datter af Førstelærer M. E. M. (død) og Hustru Caroline, f. Jensen. Odense Sem. 1929; Aarsk. Skolekøkkenunderv. og i Dansk Retorik; 1. Nov. 1931 fast Vikar Dronningensgades Skole.

Meyer, Karen Ingeborg, Frk., Kommunelærerinde; f. 12. Marts 1892 i Kbhvn.; Datter af Boghandler Emil M. (død) og Hustru Emilie, f. Petersen. N. Zahles Sem. 1915; Aarsk. Dansk, Tegning, Anskuelse; 1. Aug. 1920 fast Vikar Kbhvn.; 1. Aug. 1924 fast ansat Dronningensgades Skole.



Mygind, Ellen, Frk., Kommunelærerinde; f. 12. Febr. 1903 i Mjesing; Datter af Førstelærer Peder Nielsen M. og Hustru Christiane Severine, f. Bogh (død 1930). Odense Sem. 1929; Statens Gymnastikinstitut 1930; 1. Aug. 1930 fast Vikar Dronningensgades Skole; 1. Aug. 1931 fast ansat smstds.



Mølsted, Anna Dorthea, Frk., Kommunelærerinde; f. 11. Okt. 1892 i Dragør; Datter af Ma-

rinemaler Chr. M. og Hustru Thea, f. Svendsen. N. Zahles Sem. 1927; Eks. fra Købmandsskolen i Handelskundskab; 1. Sept. 1927 Vikar Set. Hansgades Skole; 1. Jan. 1930 fast ansat Charlottegades Skole; 1. Aug. 1931 Raadmandsgades Skole; 1. Aug. 1932 Dronningensgades Skole.



Olsen, Else Emilie Trejn, Frk., Kommunelærerinde; f. 7. Jan. 1896 i Kbhvn.; Datter af Skibsbygger paa Orlogsværftet Frederik O. og Hustru Dagmar, f. Flindt. Femmers Sem. 1918; Aarsk. Tysk 1932—33; 1918—23 Lærerinde v. Kong Fr. VII Stiftelse, Jægerspris; 1. Aug. 1923 fast Vikar Sundholm Skole; 1. Dec. 1926 fast ansat Dronningensgades Skole.



Pedersen, Mildrid, Frk., Kommunelærerinde; f. 8. Jan. 1888 i Kbhvn.; Datter af Bymissionær M. F. P. og Hustru Hansine, f. Hansen. Zahles Sem. 1909; Aarsk. Zoologi, Botanik, Haandarbejde; Aug. 1910 Vikar; 1. April 1913 Timelærerinde Prinsessegades Skole; 1. April 1915 Baadsmandsstr. Skole; 1. Jan. 1917 fast ansat; 1. Aug. 1924 Dronningensgades Skole.

Petersen, Gerda Emilie Karoline Harriet Minuva, Frk., Lærerinde; f. 4. Juni 1905 i Vitten; Datter af Gaardejer Theodor P. og Hustru Ane, f. Rasmussen. Th. Langs Sem., Silkeborg; Faglærerinde Tegning, Naturhist.; 1. Dec. 1931 fast Vikar Dronningensgades Skole.

Schmidt, Ella Amalie, Frk., Kommunelærerinde; f. 5. Juni 1884 i Aarhus; Datter af Translator, cand. phil. M. V. S. og Hustru Franziska Marie Josephine S. Præliminæreks.; Odense Sem. 1911; 1. April 1915 Timelærerinde Kbhvn.; 1. Jan. 1919 fast ansat Dronningensgades Skole.

Sonne, Ingeborg, f. Erichsen, Frue, Lærerinde; f. 12. Sept. 1906 i Kbhvn.; Datter af Grosserer C. A. E. og Hustru Kjerstine, f. Lund;



gift 8. Juli 1931 m. Lærer G. S., f. 28. Okt. 1893 i Flade. Realeks.; N. Zahles Sem. 1928; 2. alm. Kursus i Fransk paa Translatørskolen; 1. Aug. 1930 fast Vikar Dronningensgades Skole.



Termansen, Margrethe, Frk., Kommunelærerinde; f. 25. Maj 1882 i Vejen; Datter af Forpagter Th. T. og Hustru Anna, f. Thomsen. N. Zahles Sem. 1914; Statens Kursus for Skolekøkken 1915; mangeaarig Udd. Musik, Sang; Statens Kursus f. Skolehave; 1. April 1917 Timelærerinde Kbhvn.; 1. April 1919 fast ansat; Dronningensg. Skole; Lærerinde paa Suhrs Husmodersk. i 12 Aar; Tilsynsførende ved kommunale Fortsættelseskursus i Husgerning.



Thomsen, Agathe Cathrine, Frk., Kommunelærerinde; f. 4. Juli 1872 i Kbhvn.; Datter af Tapetserer Ernst T. og Hustru Kirstine, f. Lund. Zahles Sem. 1895; 15. Aug. 1897 Vikar Dronningensgades Skole; 1. Nov. 1901 fast ansat smstds.

Thorsen, Elisabeth Amalie, Frk., Kommunelærerinde; f. 20. Jan. 1864 i Kbhvn.; Datter af Snedkermester Chr. O. Th. og Hustru Maria, f. Thomsen. N. Zahles Sem. 1886; Aarsk.; 1886 Lærerinde v. Comtesse Moltkes Skole; 1. Aug. 1890 ansat v. Baadsmandsstrædes Skole, senere Dronningensgades Skole.

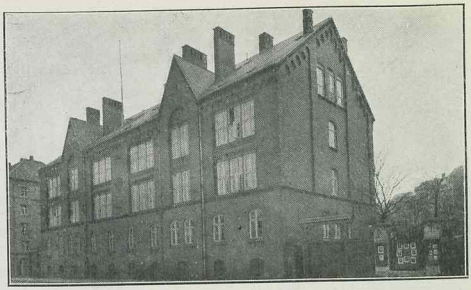

KOMMUNESKOLEN PAA ENGHAVEPLADS, OPFØRT 1892.



Cadovius, Ingeborg, Frk., Skoleinspektør; f. 7. Marts 1879 i Gladsaxe Sogn; Datter af Proprietær L. R. C. og Hustru J., f. Olsen. N. Zahles Sem. 1902; 14. Aug. 1904 Vikar Sølvgades Skole; 1. Maj 1907 fast ansat smstds.; 1. Nov. 1922 Skoleinspektør Skolen Enghaveplads. Medudgiver af »Regnebogen«.



og Hustru Martha Johanne, f. Balslev. N. Zahles Sem.; 1. Aug. 1919 fast Vikar Kbhvn.; 1. Jan. 1924 fast ansat; Gasværksvejens Skole; 1. Aug. 1930 Viceinspektrice Skolen Enghaveplads.



Kyng, Jørgen Peter, Viceinspektør; f. 15. Marts 1867 i Bederslev pr. Kappendrup; Søn af Gaardejer P. Jørgensen og Hustru Marie, f. Hansen; gift 18. Nov. 1911 m. Kirstine Margrethe, f. Johansen, f. 10. Dec. 1881 i Kbhvn. Skaarup Sem. 1888; 1888—89 kst. Lærer Smidstrup Skole; 1889—1892 Lærer v. Otterup Realskole; 1892 Vikar Kbhvn.; 1. Okt. 1895 Timelærer; 1. Jan. 1900 fast ansat; 1. April 1917 Viceinspektør Skolen Enghaveplads.



Aunfelt, Lars Peter Rasmus Hans, Kommunelærer (Gymnastik); Dbm.; f. 27. April 1868 i Nyborg; Søn af Statsbane- og Postfunktionær H. Andersen og Hustru Albertine, f. Knudsen; gift m. Henriette, f. Rasmussen, f. 10. Marts 1868 i Nyborg. Hærens Gymnastikskole; 1. Dec. 1922 Gymnastiklærer Haderslevgades Skole; fra 1925 Skolen Enghaveplads .

Mogensen, Inger, Frk., Viceinspektrice; f. 28. Aug. 1893 i Nimtofte; Datter af Provst M. K. M.

Baltzar, Herman Albert, Kommunelærer; f. 8. Febr. 1868 i Roskilde; Søn af Lærer v. Roskilde Borger- og Realskole, Klokker ved Domkirken, Kammerraad J. Jørgensen og Hustru Clara, f. Rasmussen; gift 2. Nov. 1897 m. Olga, f. Foltmar, f. 26. Dec. 1874 i Roskilde. Fjerde Klasses Hovedeks. fra Roskilde Katedralskole



1884, Studentereks. som Privatist fra Hauchs Latinskole 1886, cand. phil. og Afgangseksamen fra Officerskolens yngste Klasse 1887, Elev i næstældste Klasse fra 1888—1890; Privatlærer fra 1890—91; Lærereksamen i Kbhvn. 1892; 1. Marts 1893 Timelærer Skolen Enghaveplads; 1. Jan. 1898 fast ansat smstds..

Bentzen, R. M., Frk., Kommunelærerinde; f. 13. Aug. 1888. Femmers Sem. 1914; 1. April 1918 fast Vikar Kbhvn.; 1. Okt. 1920 fast ansat smstds.; Skolen Enghaveplads.



Borgen, Agnes, Frk., Kommunelærerinde, f. 27. Juli 1876. N. Zahles Sem. 1900; Faglærereks. i Tysk; Kursus i Tysk og Svensk; 1. Nov. 1904 Timelærerinde Valby Skole; 1. Jan. 1908 fast ansat; Skolen Enghaveplads.



Buchhave, Holger, Kommunelærer; f. 12. Marts 1891 i Helsingør; Søn af Fotograf Th. B. og Hustru Kristine, f. Jensen; gift 4. Febr. 1922 m. Rosa Jonsdottir, f. 17. Marts 1897 i Reykjavik. Nørre Nissum Sem. 1912; Matemat.-naturv. Artium 1915; Filosofikum 1916; 1912 Vikar Kbhvn.; 1. April 1914 Timelærer Skolen Enghaveplads; 1. Jan. 1918 fast ansat smstds.; Har udgivet: »H. Buchhaves A. B. C.«, I. L. Lybeckers Forlag, og Drengebøgerne: »Maa jeg, Hr. Lærer«, »Fem-Komma-Nul«, »Liv og glade Dage«, »II Mellem«, »Paa Kryds og tværs«, »Hurtig Udrykning«, »Brødrene Jensen«, »Javel, Hr. Kaptajn«, »Mekanik-Drengen«, »Tretten Aar« og »Alle ni«, Hasselbalchs Forlag.

Christensen, Simon, Kommunelærer; f. 10. Febr. 1889. Lærereks. 1912; Aarsk.; 1. April 1915 Timelærer Kbhvn.; 1. Jan. 1919 fast ansat; Skolen Enghaveplads.



Claudi-Hansen, Rigmor, Frk., Kommunelærerinde; f. 3. Juli 1888 i Kbhvn.; Datter af fhv. Viceskoleinspektør R. A. Cl.-H. og Hustru Hanne Marie, f. Buus. N. Zahles Sem. 1909; Faglæreriindeeks. i Historie 1911; Aarsk. i Historie, Statsret, Svensk (1913—14); 1. April 1912 Timelærerinde Ryesgades Skole; 1913 Skolen Enghaveplads; 1914 Enghavevejens Skole; 1. Jan. 1916 fast ansat; beskikket Censor v. Mellem-, Realskole-Præliminæreks. siden 1915; Litt. Arb.: Medarb. v. »Gennem Tider og Lande« (Dansk Historie); »Faglig Læsning«, »Vore Børn« etc.

Danckert, I. M., Frue, Kommunelærerinde, f. 3. April 1887. N. Zahles Sem. 1910; 1. Sept. 1914 Timelærerinde Kbhvn.; 1. Jan. 1918 fast ansat; Skolen Enghaveplads.



Ditlefsen, Elida, Frk., Kommunelærerinde; f. 26. Nov. 1905 i Kbhvn.; Datter af Arkitekt Christian Ditlev D. og Hustru Caroline, f. Knudsen. Almuelærerindeeks.; N. Zahles Sem. 1927; Aarsk. Gymnastik 1929—30; 1. Nov. 1927 Lærerinde i Tysk og Historie v. Christianshavns Pigeskole; 1. Aug. 1930 Vikar Enghavevejs Skole; 1. Aug. 1932 fast ansat; Skolen Enghaveplads.

Frigast Hansen, Knud, Kommunelærer; f. 8. Aug. 1890 i Frederikssund; Søn af Kantor O. C. C. H. og Hustru Frederikke, f. Frigast; gift 24. Nov. 1916 m. Ellen Johanne, f. Larsen, f. 20. Dec. 1889 i Skovlænge. Jonstrup Sem. 1912; Præliminæreks.; Tillægseks. i Latin og Fransk; Aarsk. i Kemi, Botanik, Zoologi, Geologi, Geo-



grafi; 1. Maj 1913 Timelærer Skolen Enghaveplads; 1. Jan. 1917 fast ansat smstds.; Sekretær i K. F. U. M.; Sekretær i Menighedsraad og Kirkekasserer i Islands Brygge Sogn; Bestyrelsesmedlem af Københavns Kommunelæreres og Kommunelærerinders Hjælpekasse; Udg.: Santalistan og Santalerne; Arbejdsopgaver til Apostlenes Gerninger; desuden Medforfatter sammen med Professor Aage Bentzen og Pastor Th. Glahn til: »Israels Folk« og »Jesus og hans Apostle« (Bibelhistorie for Mellemskolen) og »Fortællinger fra Bibelen« (Bibelhistorie for Folkeskolen).



Friis, Ragnhild Ingeborg Tranberg, Frk., Kommunelærerinde; f. 25. Dec. 1896 i Kbhvn.; Datter af Købmand Axel F. og Hustru Dorthea, f. Jepsen. Cand. phil. 1916; Faglærerindeeks. N. Zahles Kursus og Triers i Matematik, Naturhistorie og Fysik 1920 og 1927; 1920 Faglærerinde N. Zahles Seminarieskole; 1. Aug. 1924 Vikar Ny Carlsbergvejs Skole; 1. Aug. 1928 fast ansat smstds.; 1930 Skolen Enghaveplads.

Hansen, Leonora Kirstine Carla, Frk., Kommunelærerinde; f. 12. Okt. 1893. Femmers Sem.; Aarsk. i Fysik; 1. Aug. 1923 Vikar Skolen Enghaveplads; 1. Aug. 1927 fast ansat smstds.



Harremoës, Ellen Christine, f. Pedersen, Frue, Kommunelærerinde; f. 3. Okt. 1903 i Vuf; Datter af Mejeribestyrer Jens P. og Hustru Jensine Maria, f. Petersen; gift 3. Juli 1928 m. Sagfører, cand. jur. E. H., f. 14. Juli 1902 i Kbhvn. N. Zahles Sem. 1927; Udd. v. forsk. Kursus i Gymnastik; 1. Aug. 1927 fast Vikar Ny Carlsbergvejs Skole; 1. Aug. 1929 fast ansat Skolen Enghaveplads.



Højer, Jens Frederik Jensen, Kommunelærer, cand. theol.; f. 7. Marts 1878 i Kongens Lyngby; Søn af fhv. Næstformand ved Statsbanerne Frederik J. og Hustru Kathrine, f. Jensen. Theologisk Embedseksamen 1903; 1. April 1906 Timelærer Skolen Enghaveplads; 1. Jan. 1910 fast ansat smstds.

Jensen, Else Vilhelmine, Frk., Lærerinde; f. 18. Marts 1906 i Aalborg; Datter af Tømrermester, Lærer ved teknisk Skole Vilh. A. Jensen og Hustru Margrethe, f. Mikkelsen. Nyspr. Student (Aalborg Katedralskole) 1924; cand. phil. 1926; N. Zahles Sem. 1929; Faglærerindeeks. (Engelsk) 1932; 1. Jan. 1932 fast Vikar Skolen Enghaveplads; Lærerinde ved de kommunale Fortsættelseskursus, Stevnsgade Afd. (Tysk) fra 1931.

Jeppesen, Judith, f. Jacobsen, Frue, Kommunelærerinde; f. 12. Maj 1894. Silkeborg Sem. 1917; 1. April 1919 fast Vikar Kbhvn.; 1. Okt. 1922 fast ansat smstds.; Skolen Enghaveplads.



Jørgensen, Sigrid Vilhelmine, f. Scheving; Frue, Kommunelærerinde; f. 21. Maj 1881 i Hjørring; Datter af Købmand Gudmundur S. og Hustru Helga, f. Rørdam; gift 6. Nov. 1914 m. Hakon J.; f. 7. Juni 1880 i Kbhvn. N. Zahles Sem. 1904; Skolekøkkenlærerindeeks.; Aarsk.; 20. April 1907 Timelærerinde Sjællandsgades Skole; 1. Jan. 1912 fast ansat smstds.; nu Skolen Enghaveplads.

Kjeldsen, E. C., f. Hansen, Frue, Kommunelærerinde; f. 28. Nov. 1894. Cand phil.; Aarsk.;

1. Aug. 1919 fast Vikar Kbhvn.; 1. Nov. 1922 fast ansat, Skolen Enghaveplads.

Klint, Kirsten Marie, f. Hansen, Frue, Kommunelærerinde; f. 16. Sept. 1884 i Østerkarleby pr. Nakskov; Datter af Skolebetjent H. (død) og Hustru; gift 10. Sept. 1907 m. Forstander, Kaptajn K., f. 19. Aug. 1872 i Højby Sogn. Statens Gymnastikinstitut og Paul Petersens Gymnastik Inst.; 1910 Vikar Kbhvn.; 1. Sept. 1911 Gymnastiklærerinde Skolen Enghaveplads; 1. Jan. 1915 fast ansat smstds.



Køhler, Helene Margrethe, Frk., Kommunelærerinde; f. 28. Febr. 1878 i St. Jørgensbjerg Sogn; Datter af Overgartner v. St. Hans Hospital K. og Hustru, f. Hamann. N. Zahles Sem. 1902; Aarsk. i Eng.; Faglærerindeeks. i Eng.; privat Udd. i Fransk; Juli 1906 Vikar Kbhvn.; 1. Okt. 1908 Timelærerinde; 1909 Skolen Enghaveplads; 1. Jan. 1912 fast ansat smstds.



Mikkelsen, Otto Christian, Sanglærer ved Københavns komm. Skolev.; f. 2. Nov. 1868 i Helsingør; Søn af Kulgrosserer Hans Peter M. (død) og Hustru Vilhelmine Marie, f. Hansen (død). Udd. i Skolesang, Musikteori og Komposition; 1886 Sanglærer v. N. L. Højbergs Realskole, Helsingør; 1894 Vikar Istedgades Skole (nu Enghaveplads); 15. Aug. 1898 Enghaveplads og Øresundsvejens Skole; 1. Jan. 1907 fast ansat Skolen Enghaveplads; Dirigent i »Handelsforeningen af 5. Juni 1864«'s Kor og Orkester 1899—1905; Dirigent i Musikforeningen »Progres« 1910—23; Kompositioner: Violin- og Orkestermusik m. m.; Sange til Tekster af Michaëlis, E. v. d. Recke, Stuckenberg m. fl.

Mogensen, Ernst Vilhelm, Kommunelærer; f. 28. Juni 1891 i Ibsker, Bornholm; Søn af Husmand S. G. M. og Hustru Annina, f. Dam; gift m. Hansine, f. Olsen, f. 28. Aug. 1892 i Poulsker. Neksø Sem. 1912; Sløjdlærereks.; 1912—19 Vikar og Lærer v. forsk. Skoler; 1. April 1919 fast Vikar Øresundsvejens Skole; 1. Aug. 1921 fast ansat Skolen Enghaveplads.



Nielsen, Agnes Elisabeth, f. Christiansen, Frue, Kommunelærerinde; f. 15. Nov. 1883 i Kbhvn.; Datter af Musiker og Sanglærer ved Kbhvn.s Kommuneskoler Morten C. og Hustru Karen, f. Sørensen; gift 15. Okt. 1912 m. Skoleinspektør Axel N., f. 8. Nov. 1883 i Græshave pr. Nakskov. N. Zahles Sem. 1906; 1. April 1909 Timelærerinde Skolen v. Østre Gasværk; 1912 Vognmandsmarkens Skole; 1. Jan. 1913 fast ansat smstds.; 1927 Skolen Enghaveplads.



Nielsen, Oluf Peter Carl, Kommunelærer; f. 19. Dec. 1903 i Kbhvn.; Søn af Skotøjsarbejder C. L. N. og Hustru I., f. Elander; gift 5. Aug. 1928 m. Esther Carla Mathilde, f. Jensen, f. 13. Marts 1905 i Kbhvn. K. F. U. M.s Sem. 1925; nysproglig Studentereks. 1922; cand. phil. 1923; Aarsk. Geografi 1932—33; 1. Aug. 1925 fast Vikar Skolen Enghaveplads; 1. Febr. 1928 fast ansat smstds.

Næss-Schmidt, Johanne Kirstine, Frk., Kommunelærerinde; f. 29. Maj 1886 i Haverslev pr. Arden; Datter af Læge Claus Janus Andreas N.-S. og Hustru Christiane Helene, f. Schmidt. N. Zahles Sem. 1915; exam. pharm.; 1. April 1918 fast Vikar Skolen Enghaveplads; 1. April 1919 fast ansat smstds.

Pedersen, Peter Christian, Lærer; f. 24. Febr. 1909 i Snedsted; Søn af Skrædermester M. P. og Hustru Margrethe, f. Møller; gift 2. Juli 1932 m. Lilly Elisabet, f. Andersen, f. 20. Juni 1906 i Pederstrup. Realeks.; Nørre Nissum Sem. 1930; 15. Okt. 1930 Sygevikar Hvidbjerg priv. Realskole; 1. Aug. 1931 fast Vikar Skolen Enghaveplads.

Rasmussen, Else Margrete, f. Lassen, Frue, Lærerinde; f. 23. Jan. 1901 i Ebeltoft; Datter af Ing. F. L. L. og Hustru Magdalene, f. Hansen; gift 27. Dec. 1931 m. Anders Hansen R., f. 16. Febr. 1905 i Snave, Odense Amt. N.



Zahles Sem. 1929; Studentereks.; 1. Jan. 1931 fast Vikar Skolen Enghaveplads.

Schlütter, Harald Jørgen Christian, Kommunelærer; f. 11. Okt. 1897 i Kbhvn.; Søn af Postbudformand J. H. S. og Hustru Mine, f. Jensen; gift 26. Dec. 1925 m. Cecilie, f. Neist, f. 21. Nov. 1900 i Kbhvn. Nyspr. Student 1916; cand. phil. 1917; Blaagaards Sem. 1920; 1. Jan. 1921 Lærer Den Kellerske Aandssvageanstalt, Breining; 1. Sept. 1922 fast Vikar Kbhvn.; 1. Aug. 1925 fast ansat Skolen Enghaveplads.



Stangerup, Emil Carl Ludvig, Kommunelærer; f. 6. Okt. 1903 i Kbhvn.; Søn af Guldsmedemester Carl E. S. og Hustru Karen Margrethe, f. Petersen; gift 5. Nov. 1929 m. Karen Petrea, f. Jensen, f. 30. Jan. 1908 i Kbhvn. Blaagaards Sem. 1925; Afgang fra Statens Tegnelærerkursus; Handelsministeriets Tegnekursus; 1. Okt. 1925—1. Aug. 1928 v. forsk. Skoler; 1. Aug. 1928 fast Vikar Kbhvn.; 1. Aug. 1929 Tegnelærer Skolen Enghaveplads; 1. Aug. 1930 fast ansat smstds.

Thomsen, Svend Aage, Kommunelærer; f. 29. April 1887. Blaagaards Sem. 1910; 1. Maj 1913 Timelærer Kbhvn.; 1. Jan. 1917 fast ansat smstds.; nu Skolen Enghaveplads.



Tybjerg, Else, Frk., Lærerinde; f. 8. Marts 1904 i Middelfart, Datter af Korrektør Jens la Cour T. og Hustru Barbra Nielsine, f. Sørensen. Femmers Sem. 1926; 1. Juni 1926—30 Lærerinde ved Skibelund Efterskole (Sommerhalvaaret) og Nørre Søby Fri- og Efterskole (Vinterhalvaar); 1. Aug. 1930 fast Vikar Kbhvn.; Skolen Enghaveplads.

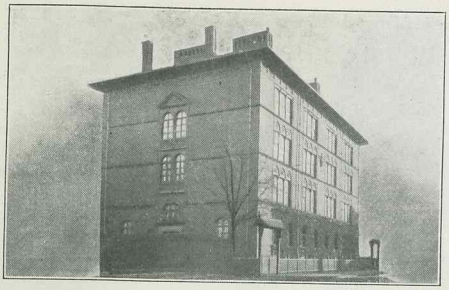

KOMMUNESKOLEN PAA ENGHAVEVEJ, OPFØRT 1895.



Herling, Ingeborg Marie, Frk., Skoleinspektør; f. 23. Juni 1879 i Kbhvn.; Datter af Smedemester Herling Petersen og Hustru Magdalene, f. Olsen. Femmers Sem. 1906; Aarsk. (Dansk, Svensk, Tysk, Sundhedslære); 1907 Vikar Østrigsgades Skole; 1. April 1909 fast ansat smstds.; 1920 Viceinspektrice Alsgades Skole; 1. Aug. 1925 Skoleinspektør Enghavevejs Skole.



Thomsen, Thomas, Viceinspektør; f. 20. Jan. 1870 i Bredstrup v. Pjedsted; Søn af Husmand Thomas Bertelsen og Hustru Maren, f. Jeppesdatter; gift 6. Sept. 1898 m. Brita, f. Moe, fhv. Kommunelærerinde, f. 18. Febr. 1867 i Kbhvn. Jelling Sem. 1894; Aarskursus 1895; 18. Aug. 1894 Matematiklærer Tarm Realskole; 15. Aug. 1895 Vikar Matthæusgades Skole; 15. Aug. 1896 fast ansat smstds.; 1. April 1919 Viceinspektør Enghavevejs Skole; Skolehaveleder fra 1906.

Mogensen, Ingeborg Margrethe, Frk., Viceinspektrice; f. 24. Okt. 1881 i Kbhvn.; Datter af Smedemester Julius M. og Hustru Marie, f. Olsen. Femmers Sem. 1907; Aarsk. i Engelsk; 1. Aug. 1908 Vikar Kbhvn.; 1. April 1910 Timelærerinde; 1. Jan. 1914 fast ansat; 1. Sept. 1921 Viceinspektrice Enghavevejs Skole; Medlem af Viceinspektriceforeningens Bestyrelse fra April 1931.



Andersen, Karl Kristian, Kommunelærer; f. 13. Juni 1884 i Kbhvn.; Søn af Funktionær ved Det kgl. Teater Julius A. og Hustru Ane Marie, f. Simonsen; gift 29. Okt. 1910 m. Eva Kosack, f. 2. Jan. 1883 i Kbhvn. Hærens Gymnastikskole; 1. April 1909 fast ansat Enghavevejs Skole; 1906—08 Lærer v. Hærens Gymnastikskole; 1906—09 Slomanns Skole; 1909—18 Frederiksberg Realskole; 1918—21 Schneekloths Gymnasium; Boldbaneinspektør v. K. K.s Boldbaner paa Vesterbro fra 1924.



Bjørnvig, Gerhard Marius P., Kommunelærer; f. 5. Marts 1888 i Kbhvn.; Søn af Vaskeriejer Martinus Pedersen og Hustru Jensine, f. Sørensen; gift 8. Maj 1913 m. Gerda, f. Hansen, f.

29. Nov. 1888 i Kbhvn. Blaagaards Sem. 1909; 1. April 1910 Timelærer Enghavevejs Skole; 1. Jan. 1914 fast ansat smstds.



Brandt, Lilli, Frue, Kommunelærerinde; f. 23. Sept. 1891 i Kbhvn.; Datter af Kommunelærer P. M. S. B. og Hustru Margrethe, f. Birkedahl. Præliminæreks. 1909; N. Zahles Sem. 1913; 1. Jan. 1914 Vikar Enghavevejs Skole; 1. April 1917 Timelærerinde smstds.; 1. April 1919 fast ansat smstds.



Christensen, Peder Johannes, Kommunelærer; f. 22. Juni 1877 i Frenderup; Søn af Gaardejer P. C. og Hustru Sofie, f. Olsen; gift m. Anna, f. Frandsen, f. 15. Maj 1882 i Vordingborg. Vesterbros Sem. 1901; Translatørk. i Tysk; 1. Aug. 1901 Lærer Frederikssunds Realskole og Gymnasium; 1903 Vikar Kbhvn.; 1. Aug. 1905 Timelærer smstds.; 1. Jan. 1909 fast ansat smstds.; Enghavevejs Skole; Forlægger, Skolebogsforfatter; Lommeskema for Skoleledere 1919; Opgaver i skriftlig Regning 1920; Opgaver i skriftlig Dansk 1923; Geografiske Sange 1925.



Damkjær, Anine, Frk., Lærerinde; f. 13. Jan. 1907 i Stenderup (Horsens); Datter af Skrædderm. Niels D. og Hustru Maren, f. Ravn. Studentereks. 1926; cand. phil. 1927; N. Zahles Sem. 1929; Feriek. i Engelsk og Gymnastik; 1929 Lærerinde Vamdrup Realskole; 1. Aug. 1931 fast Vikar Enghavevejs Skole.



Fog, Jørgen, Kommunelærer; f. 23. Jan. 1890 i Fredericia; Søn af Underofficer C. A. F. og Hustru Ane, f. Pedersen; gift 23. Juli 1916 m. Dagmar Margrethe, f. Nielsen, f. 26. Jan. 1885 i Randlev Sogn, Aarhus Amt. Alm. Forberedelseseks. 1905; Den danske Realskoles Sem. 1911; Sløjdslærereks. 1912; 1. April 1913 Timelærer Enghavevejs Skole; 1. Jan. 1917 fast ansat smstds.

Fransén, Ernst Arnholt Ferdinand, Kommunelærer; f. 21. Febr. 1895 i Kbhvn.; Søn af Skomagermester Niels F. og Hustru Carolina, f. Pettersson; gift 19. April 1919 m. Else Marie Kristine, f. Nielsen, f. 3. Febr. 1893 i Aarhus. Blaagaards Sem. 1917; Statens Kursus i Gymnastik og Svømning; 1918—20 Lærer i Gymnastik Blaagaards og 1919—20 K. F. U. M.s Seminarium; 1. Aug. 1920 Vikar Enghavevejs Skole; 1. Aug. 1922 fast ansat smstds.



Grønhøj Hansen, Ole, Kommunelærer; f. 28. April 1896 i Vejle; Søn af Papirhandler Behrendt H. og Hustru Johanne, f. Jensen; gift 25. Marts 1928 m. Anna, f. Rendbæk, f. 29. Juli 1902 i Strands. Den danske Realskoles Sem. 1917; Aarsk. i Dansk og Svensk; 1. Aug. 1919 fast Vikar Enghavevejs Skole; 1. Sept. 1921 fast ansat smstds.



Hansen, Aage Frithiof, Lærer; f. 19. April 1910

i Kbhvn.; Søn af Købmand P. V. H. og Hustru Ulla, f. Andersen. Jonstrup Sem. 1931; 1. Sept. 1932 fast Vikar Enghavevejs Skole.



Hassing, Peter, Kommunelærer, cand. mag.; f. 28. Nov. 1891 i Vilsted; Søn af Pastor emeritus Carl H. og Hustru, f. Jakobsen; gift 21. Juli 1920 m. Mary Leonie, f. Käszner, f. 6. Marts 1892 i Horsens. Nysprogl. Artium, Vejle 1910; Jelling Sem. 1913; Skoleembedseks. i Engelsk og Dansk Jan. 1932; 1. April 1916 Timelærer Enghavevejs Skole; 1. April 1919 fast ansat smstds.; Lærer v. Købmandsskolens Aftenskole fra 1932.



Jensen, Kurt, Kommunelærer; f. 25. Maj 1908 i Kbhvn.; Søn af Drejer Valdemar J. og Hustru Johanne, f. Pedersen. K. F. U. M.s Sem.; mat.-nat. Studentereks.; 1. Nov. 1930 fast Vikar Enghavevejs Skole; 1. Aug. 1932 fast ansat smstds.

Jørgensen, Karen J. Anna, Frk., Kommunelærerinde; f. 24. Juli 1872 i Kbhvn.; Datter af Antikvitetshdl. H. J. og Hustru Kirstine, f. Jørgensen. Statens Kursus for Tegnelærere; Kunstakademiet; 1. Okt. 1900 Tegnelærerinde Øster Farimagsgades Skole; 1911 fast ansat Pr. Charlottegades Skole; 1922 Enghavevejs Skole.



Korsgaard, Elna Obel, Frk., Kommunelærerinde; f. 13. Febr. 1906 i Rønbjerg; Datter af fh. Proprietær C. N. K. og Hustru Sophie, f. Obel. Aarhus Sem. 1928; Artium 1923 Frederiksborg; 1928—29 Vikar Frk. Kochs Pigeskole, Aarhus; 1. Sept. 1929 Vikar Kbhvn.; 1. Aug. 1931 fast ansat Enghavevejs Skole.



Kragh-Jensen, Welfied, Frk., Kommunelærerinde; f. 22. Marts 1892 paa Frederiksberg; Datter af Skoleinspektør Chr. J. og Hustru Emilie, f. Larsen. Femmers Sem. 1915; cand. phil.; 1915 Vikar Enghavevejs Skole; 1. April 1918 Timelærerinde smstds.; 1. April 1919 fast ansat smstds.

Lind, Stella, Frk., Kommunelærerinde; f. 3. Maj 1902 i Kolding; Datter af Købmand L. og Hustru Alpha, f. Lauritzen. Femmers Sem. 1923; Statens Haandarbejdskursus 1929; Aug. 1923 Vikar Sønder Bjært Skole; 1. Marts 1924 Vikar Enghavevejs Skole; 1. Sept. 1927 fast ansat smstds.

Madsen, Helge Gunnar Thorkild, Kommunelærer; f. 27. Aug. 1897 i Kbhvn.; Søn af Billedskærer Sofus S. J. M. og Hustru Louise Helene, f. Jacobsen; gift 17. Sept. 1922 m. Jensine Magda Kristine, f. Mogensen, f. i Give. Præliminæreks. 1913 (Universitetet); cand. pharm. 1919; Blaagaards Sem. 1928; 1. Aug. 1928 fast Vikar Enghavevejs Skole; 1. Aug. 1929 fast ansat smstds.



Mundt, Elna, Frk., Kommunelærerinde; f. 6. Aug. 1902 i Rudkøbing; Datter af Læge Ejvind M. og Hustru Olga, f. Jensen. Student fra Zahles Skole 1921; Engelsk ved Universitetet i London 1922—23; N. Zahles Sem.; Statens 1aarige Gymnastikkursus; 1. Aug. 1929 fast Vikar Dronningengsgades Skole; 1. Aug. 1930 fast ansat Tietgensgades Skole; 1. Aug. 1931 Enghavevejs Skole; underviser i Gymnastik ved Frøbels Børnehaveseminarium og i Motionsgymnastik i Kvindelig Idrætsforening fra 1929.

Nielsen, Hans Carl, Kommunelærer; f. 15. April 1898 i Overby; Søn af Manufakturhdl. M. N. og Hustru Jette, f. Poulsen; gift m. Vibeke, f. Reiersen, f. 22. Jan. 1901 i Hornbæk.



Gedved Sem. 1919; Aarsk. i Zoologi, Botanik og Dansk; cand. phil.; 1. Aug. 1919 Lærer Vamdrup Skole; 1. Okt. 1921 fast Vikar Enghavevejs Skole; 1. Aug. 1924 fast ansat smstds.



Nørballe, Ellen Gunge, Frk., Kommunelærerinde; f. 12. Febr. 1901 i Roskilde; Datter af Handelsgartner A. H. N. og Hustru Karen Mathilde, f. Hansen. Zahles Sem. 1923; 15. Aug. 1923 Timelærerinde v. Komtesse Moltkes Pigeskole; 1. Aug. 1924 Vikar Alsgades Skole; 1. Aug. 1927 fast ansat Enghavevejs Skole.



Parding, Aage Knud, Kommunelærer; f. 24. Nov. 1875 paa Frederiksberg; Søn af Husejer M. A. Petersen og Hustru Charlotte, f. Kerrn; gift 2. Dec. 1902 m. Helga, f. Aagaard, f. i Kbhvn. Blaagaards Sem. 1895; Artium 1897; cand. phil. 1898; 1. Maj 1902 Timelærer Matthæusgades Skole; 1. Jan. 1907 fast ansat; siden 1908 Enghavevejs Mellemskole; siden 1903 de komm. Fortsættelseskursus.

Petersen, Edith, f. Frandsen, Frue, Kommunelærerinde; f. 27. Aug. 1899 i Faaborg; Datter af Maskinmester Lorentz Peter F. og Hustru Johanne Marie, f. Hansen; gift 26. Febr. 1928 m. Maskinmester Niels Viggo P., f. 4. Jan. 1894 i Esbjerg. Femmers Sem. 1921; 20. Aug. 1921 Privatlærerinde paa Holsteinborg; 1. Aug. 1923 fast Vikar Østrigsgades Skole; 1. Okt. 1926 fast ansat Frankrigsgade; 1. Aug. 1930 Højdevang; 1. Aug. 1932 Enghavevejs Skole.



Poulsen, Helga, Frk., Timelærerinde; f. 12. Maj 1868 i Kbhvn.; Datter af Overlæge, Dr. med. J. P. P. og Hustru Anna Sofie, f. Balle. Udgaaet fra Efterslægtsselskabets Skole; 1922 Timelærerinde Valby Skole; Haderslevgades Skole; 1924 Enghavevejs Skole.



Rasmussen, Peter Theodor Marius, Kommunelærer; f. 15. Febr. 1891 i Bregninge (Ærø); Søn af Førstelærer R. P. R. og Hustru Mathilde Christine, f. Holm; gift m. Rigmor Elvira Hulda, f. Petersen, f. 1. Juli 1888 paa Frederiksberg. Den danske Realskoles Sem. 1912; Præliminæreks.; Sløjdlærerudd.; forskellige Kursus; 1. April 1914 Timelærer Enghavevejs Skole; 1. Jan. 1918 fast ansat smstds.; har siden 1918 virket ved Kbhvn.s Kommunes Fortsættelseskursus, fra 1930 som Tilsynsførende; har undervist i Dansk Skolesløjds Smaasløjd paa Dansk Sløjdlærerskole siden 1920; Formd. for Kbhvns. Kommuneskolers Sløjdlærerforening 1923—24 og siden 1926.



Reimert, Poul Ove Kaspar, Kommunelærer; f. 2. Sept. 1895 i Skamby; Søn af Dyrlæge R. og Hustru Anna, f. Petersen; gift 16. Marts 1923 m. Marie Kirstine Vilhelmine, f. Jørgensen, f. 28. Maj 1888 i Simmerbølle, Langeland.

Studentereks. 1914; cand phil. 1916; Vordingborg Sem. 1918; Statens 2aarige Kursus i Engelsk; 1. Okt. 1919 fast Vikar Valby Skole; 1. Aug. 1922 fast ansat smstds.; 1. Aug. 1923 Enghavevejs Skole.

Sibbing, Agnete, Frk., Lærerinde; 1. Jan. 1933 fast Vikar Enghavevejs Skole.

Sorterup, Johanne, Frk., Kommunelærerinde; f. 25. Juni 1874 i Skaarup; Datter af Pastor C. F. S. og Hustru Charlotte, f. Møller. Aarsk. Dansk, Tysk; studeret 1 Aar i Göttingen, Tyskland; 1899—1905 Lærerinde v. Frk. Branners Pige-Realskole i Slagelse; fra 1910—17 privat Undervisning; 1917 Femmers Sem.; 1924 Enghavevejs Skole.



Svane, Olaf Aleksander, Kommunelærer; f. 30. Sept. 1893 i Hjermind, Viborg Amt; Søn af Lærer J. J. S. og Hustru Achilla Marie, f. Schnoor; gift 9. Marts 1923 m. Antonia, f. Gabs, f. 3. Dec. 1897 i Viborg. Ranum Sem. 1915; 1. April 1918 fast Vikar Kbhvn.; 1. April 1919 fast ansat Engehavevejs Skole.



Svensson, Johanne Catharina, Frk., Kommunelærerinde; f. 25. Sept. 1897 i Hillerød. Femmers Sem. 1920; Aarsk. i Kemi 1922 og 23; Skolekøkkenlærerindeeks. 1925—26; 1. Aug. 1926 Vikar Enghavevejs Skole; 1. Aug. 1927 fast ansat smstds.

Thrane, Agnes Charlotte, Frk., Kommunelærerinde; f. 17. April 1891 i Fakse; Datter af Købmand H. M. T. og Hustru Magda, f. Nielsen. N. Zahles Sem. 1915; 1. Maj 1918 fast Vikar Kbhvn.; 1. Sept. 1921 fast ansat Enghavevejs Skole.

Trolle Nielsen, Andrea Jørgine, f. Kohsel, Frue, Kommunelærerinde; f. 10. Jan. 1869 i Aalborg; Datter af Bødkermester K. og Hustru, f. Reiffenstein. Femmers Sem. 1895; Statens Aarsk. i Pædagogik og Verdensliteratur; 1. Maj 1902 Timelærerinde Kbhvn.; 1904 Enghavevejs Skole; 1. Jan. 1907 fast ansat smstds.

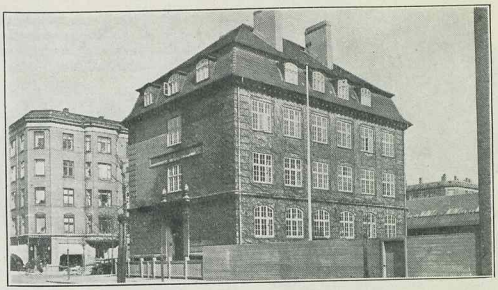

KOMMUNESKOLEN PAA FORCHHAMMERSVEJ, OPFØRT 1898.



Engelstorp, Oscar A. F., Skoleinspektør, cand. theol.; f. 4. Juli 1870 i Grevinge; Søn af Mølleejer Niels Nielsen og Hustru Augusta, f. Phister; gift 1900 m. Frida E. K., f. Petersen, f. 12. Jan. 1872 i Kbhvn. 1. Aug. 1892 Lærer De forenede Kirkeskolers Betalingsskole for Drenge; 1. Aug. 1899 ansat under Kbhvn.s Komm. v. Belønnings- og Betalingsskolen, under hvilket Navn Komm. overtog ovenomtalte Skole; 1. Maj 1912 Viceinspektør Kbhvn.s Komm.s Mellem- og Realskole Forchhammersvej, hvortil og under hvilket Navn Belønningsskolen overflyttedes i Aug. 1912; 1. April 1918 Skoleinspektør smstds.; 1899 Lærer Købmandsskolens Vestre Afd. (Aftenskole); 1908 Viceinspektør smstds.; 1918 Forstander smstds.



Friis-Petersen, Frits, Viceinspektør; f. 18. Okt. 1881 i Nyborg; Søn af Malermester Johannes Andreas P. og Hustru Aurelia Franciska Immanuella Caroline Emilie, f. Friis. Blaagaards Sem. 1907; Aarsk. i Matematik 1911—12; Kursus i Sløjd 1912, i Hjemstavnslære; 1. Juni 1907 Vikar Faaborg Borgerskole; 1. Dec. 1908 Timelærer Kbhvns. Kom. Belønnings- og Betalingsskole; 1. April 1913 fast ansat smstds.; 1925 konst. Viceinspektør Forchhammersvejs Skole; 1927 Viceinspektør smstds.; Medl. af Best. for Blaagaardianersamfundet 1915—21; Bestyrer af Forchhammersvejs Skoles Feriehjem Eriksminde, Rørvig, 1919—27; Medl. af Best. for Sociald. Vælgerf. 1. Kreds 1902—04. Udgiver af Skolebøger; har sammen med mag. scient., Lektor J. L. W. Jessen udgivet: Mellemskolens ny Regnebog I-IV; Opgaver i Algebra for Realklassen og det sproglige Gymnasium; Realklassens Regnebog; Regning for det toaarige Præliminærkursus I-II; Regnebog for Seminariernes Præparandklasse; Aritmetik og Algebra for det toaarige Præliminærkursus I-II; Opgavebog til Aritmetik og Algebra for Præliminærkursus; sammen med mag. scient. Jessen og Skoleinspektør E. Gehl: Regneundervisningen for det første Skoleaar; for det andet Skoleaar; for det tredje Skoleaar; for det fjerde Skoleaar; for det femte Skoleaar; Den ny Regnebog I-VIII med Lærerens Bog VI-VIII; Købstadskolens ny Regnebog I-VII og Lærerens Bog I-II; sammen med mag. scient. Jessen og Overlærer H. P. Novrup: Landsbyskolens Regnebog Række A for den toklassedelte Skole I-IV med Lærerens Bog I-II; Række B for den tre- og fireklassedelte Skole I-IV med Lærerens Bog I-II; Tillægshæfte til Landsbyskolens Regnebog A og B; sammen med mag. scient. Jessen og Skoledirektør Thorkild Jensen: Geometri for Mellemskolen; sammen med mag. scient Jessen, E. Gehl og Thorkild Jensen: Hovedstadens Regnebog I-VIII og Lærerens Bog I-II; sammen med mag. scient. Jessen og Lektor O. A. Smith: Opgavehæfter i Aritmetik for Mellemskolen; Medvirker ved Aritmetik for Mellemskolen I-III og ved Matematik og Regning for Realklassen.

Abrahamsen, Viggo Kierulf, Kommunelærer, Seminarielærer; f. 18. Jan. 1888 i Jersie v. Køge; Søn af Lærer Søren A. og Hustru Johanne, f. Kierulf; gift 30. Maj 1914 m. Al-



vilde, f. Nørby, f. 27. Dec. 1893 paa Frederiksberg. Jonstrup Sem. 1909; Sløjdlærereks. 1909; Faglærereks. Naturhistorie 1914; 1. Okt. 1910 Timelærer Frederikssundsvejs Skole; 1911 Holsteinsgades Skole; 1. Jan. 1914 fast ansat; 1916 Ryesgades Skole; 1. Aug. 1923 Forchhammersvejs Skole; Købmandsskolen 1916—30. Litt. Arb.: 3 Insekttavler med Tekst 1923; Tegninger til Mag. Ditlevsens zoolog. Lærebøger.



Arentoft, Anders, Kommunelærer; f. 15. Aug. 1869 i Vissenbjerg, Fyn (Bred); Søn af Grdj. Anders Andersen og Hustru Mathilde, f. Sørensen; gift 1901 m. Dagmar, f. Sørensen, f. 1876 i Kbhvn. Skaarup Sem. 1893; Aarsk. i Naturhistorie 1898—99; 1. Sept. 1896 Timelærer Randersgades Skole; 1. Jan. 1901 fast ansat; 1921 Forchhammersvejs Skole; Lærer i Dansk ved Galster og Holbølls Officerskursus 1902—15; i de sidste 10 Aar og stadig Lærer i Naturhistorie ved Femmers (Kbhvn.s Forskolelærerinde-) Sem.; Lærer v. Kbhvn.s Komm. Præliminærkursus fra 1919.

Balslev, C. F., Lærer ved Kbhvn.s Skolevæsen, cand. mag.; f. 2. Juli 1888 paa Rolles Mølle v. Lunderskov; Søn af Landinspektør C. B., Ribe, og Hustru Mathilde, f. de Fischer; gift m. Elisabeth, f. von Bülow, f. i Nørup v. Vejle. Skolembedseks.; 1. Jan. 1920 kst. v. Forchhammersvejs Skole; 1. Jan. 1921 fast ansat smstds.; Medl. af Best. for Dansk Kaktusselskab. Litt. Arb.: »Lord Byron: »Mennesket og Digteren«, 1930.

Dahl-Mikkelsen, Mikkel, Kommunelærer; f. 10. Jan. 1894 i Hammel; Søn af Fængselsbetjent F. D.-M. og Hustru Anne, f. Jensen; gift 4. Aug. 1921 m. Else, f. Egede Hansen, f. 9. Juli 1901 i Kbhvn. Blaagaards Sem. 1915; Aarsk. i Tysk 1920; Studieoph. v. Münster Universitet paa Rejsestipendium 1921; Faglærereks. i Tysk 1922; 12. Aug. 1915 Vikar Hans Tavsensgades Skole; 1. Maj 1919 fast ansat Matthæusgades Skole; Aug. 1922 Forchhammersvejs Skole; Lærer v. Præliminærkursus og Købmandsskole; Medl. af Børnehjælpsdagens Komité i Vodroff-Kvarteret.



Ebbe, Arild Evald Sørensen, Kommunelærer; f. 21. Maj 1889 i Døllefjelde, Maribo Amt; Søn af Grdj. Peter Sørensen E. og Hustru Kristine, f. Arildsen; gift 1919 m. Dagmar, f. Schack v. Brockdorff, f. 1894 i Maribo. Præliminæreks. 1906; Jonstrup Sem. 1910; Student 1913; Filosofikum 1914; 1. Jan. 1916 fast ansat Suhmsgades Skole; Nyboder Kommuneskole; 1. Okt. 1932 Forchhammersvejs Skole; Fmd. f. Fysiklærerforeningen 1931 og for Skolernes Theatergarderobe 1933. Litt. Arb.: »Fysiksløjd« 1929, »Fysik f. Folkeskolen« i 4 Bind 1930, »Fysik f. Afgangsklassen« 1931, »Fysik f. Mellemskolen« i 2 Bind 1933, alle i Samarbejde m. Kommunelærer N. C. Arndal; Medarbejder ved »Den unge Lærer« 1930; Biografi af Fulton i Gyldendals »Frem« 1927.

Galløe, Olaf, Kommunelærer; f. 17. Juli 1907 i Roskilde. K. F. U. M.s Sem. 1927; cand. phil. 1930; Sprog v. Universitetet; 1. Dec. 1927 fast Vikar Sjællandsgades Skole; 1. Aug. 1929 fast ansat; 1. Aug. 1932 Forchhammersvejs Skole.



Gotlieb, Julius Christian, Kommunelærer; f. 1. Marts 1884 i Kbhvn.; Søn af Inspektør Julius Chr. G. og Hustru Marie Juliane, f. Knudsen; gift 1920 m. Anna Margr. Juliane, f. Rosengaard, f. 26. Dec. 1891 i Odense. Militære Gymnastikskole 1903—05; Statens Kursus 1905—06; Sløjdlærereks. 1913; udv. Svømmelærereks. 1913; Idrætslærereks. 1914; 1. April 1908 Timelærer Skolen paa Marie Kirkeplads; 1908 Vestre Borgerdydskole; 1. Jan. 1912 fast ansat; Forchhammersvejs Skole. Litt. Arbejder: »Derude paa Hærens Elevskole« 1911; »Moderne Dans« 1916; »Hvad alle bør vide« 1921; »Den rigtige Dans« 1923.

Jacobsen, E., Kommunelærer; f. 31. Jan. 1902. Cand. phil.; Sløjdlærereks.; 3 Aarsk. i Engelsk; 1. Aug. 1927 fast Vikar Kbhvn.; 1. Aug. 1929 fast ansat; 1. Sept. 1930 Forchhammersvejs Skole.



Johansen, Lars Jakob, Kommunelærer; f. 14. Nov. 1875 i Kbhvn.; Søn af Inspektionsbetjent Caspar J. og Hustru Sophie, f. Larsen; gift 1905 m. Signe, f. Christensen, f. 1876 i Stjær. Violinundervisning hos Prof. Valdemar Tofte; Sangundervisn. hos Holst Hansen; Klaver Kammermusikus Langgaard; Teori hos Ulrich Andersen; 1912 Vikar Enghavevejs Skole; 1. April 1919 fast ansat smstds.; 1921 Alsgades Skole; 1922 Forchhammersvejs Skole.



Jürs, Emil, Tegnelærer; f. 28. Juli 1886 i Kbhvn.; Søn af Bogbinderm. A. F. J. og Hustru Frederikke, f. Eszlinger; gift 23. Maj 1923 m. Margrethe Marie Theresia Albertine, f. Franck, f. 8. Maj 1885 i Kbhvn. Statens Tegnelærerkursus; 1907—15 Bing & Grøndahls Porcelænsfabrik; 1917—19 Metropolitanskolen; 1. April 1918 Tegne- og Skrivelærer Forchhammersvejs Skole; 1. April 1919 fast ansat smstds.; 1918—20 Købmandsskolens vestre Afd.; 1926—30 Femmers Sem.; udstill. paa Foraarsudstillingen paa Charlottenborg 1915 og 1916; deltaget som Medlem af »Kunstnerforeningen af 18. Nov.« i flere Udstillinger.

Liebetrau, O., Kommunelærer; f. 1. Sept. 1863 i Kbhvn.; gift 21. Okt. 1888 m. Marie, f. Clemmensen, f. 21. Dec. 1862 i Lunø (død 1924) Hærens Gymnastikskole 1886; 1890 Gymnastiklærer Forchhammersvejs Skole; 1. Jan. 1905 fast ansat smstds.; Sct. Knuds Skole 1888—1918; Ordrup College 1889—99.

Lindholm, Folmer, Kommunelærer, cand. mag.; f. 1. April 1885 i Kbhvn.; Søn af kgl. Døvstummelærer Vilhelm L. og Hustru Anna, f. Giessing. Skoleembedseks. Universitetet 1911; 1. Aug. 1911 Lærer Rudkøbing Realskole; 1. Aug. 1912 Maribo private Realskole; 1. Aug. 1914 Ejer og Bestyrer af samme Skole; 1. April



1920 Timelærer Kbhvn.; 1. Nov. 1921 fast ansat smstds.; 1922 Forchhammersvejs Skole. Litt. Arbejder: Afhandling om Thorvaldsen i »Smaa Biografier for Ungdommen«.

Maltesen, Svend, Kommunelærer, mag. art.; f. 7. Aug. 1893 i Vrigsted, Vejle Amt; Søn af Højskoleforst. Lorens M. og Hustru Marie, f. Petersen. Jelling Sem.; Studentereks.; Magisterkonferens; 1915 Vikar Kbhvn. Øhlenschlægersgades Skole; 1917 Timelærer; 1. April 1919 fast ansat; 1. Aug. 1928 Forchhammersvejs Skole. Litt. Arb.: Maltesen: Sandhed og Realitet.

Nielsen, Hans Jacob, Lærer; matem. Artium; Sløjdlærereks.; 1. Aug. 1931 fast Vikar; Forchhammersvejs Skole.

Nielsen, Svend Aage, Kommunelærer; f. 7. Aug. 1904. Cand. phil.; 1. Aug. 1925 fast Vikar Kbhvn.; 1. Okt. 1927 fast ansat Forchhammersvejs Skole.

Schrøder-Christensen, Inger, Frk., Kommunelærerinde; f. 10. Nov. 1892 i Saxkjøbing; Datter af Kbmd. Johs. C. og Hustru Anna, f. Schrøder. Realeks. 1908; N. Zahles Sem. 1916; Studieophold i Tyskland ca. 1 Aar; Aarsk. i Engelsk og Tysk; 1909 Privatlærerinde; 1910—13 Saxkjøbing Privat- og Realskole; 1916 Lærerinde Kbhvn.; 1917 Mellem- og Realskolen, Forchhammersvej; 1. Maj 1919 fast ansat Forchhammersvejs Skole; Lærerinde i Tysk v. Købmandsskolen fra 1919.

Skov Jensen. Svend, Kommunelærer, cand. mag. & theol.; f. 22. Maj 1900 i Kbhvn.; Søn af Postpakmester L. J. og Hustru Johanne Christine, f. Hansen. Teologisk Embedseks. Juni 1924; Skoleembedseks. Juni 1931; 1. Nov. 1924 fast Vikar Det kgl. Opfostringshus; 1. Aug. 1925 Sjællandsgades Skole; 1. Aug. 1928 fast ansat smstds.; 1. Sept. 1931 Forchhammersvejs Skole.



Sverrild, Hans Oluf, Kommunelærer, f. 17. Okt. 1887 i Hyllested, Sorø Amt; Søn af Grdj.

Jens Hansen og Hustru Kristine H.; gift 8. Juli 1922 m. Gerda, f. Askgaard, f. 10. Marts 1893 i Greve. Jelling Sem. 1911; Studentereks.; Faglærereks.; forsk. Aarsk.; 1. Nov. 1911 Lærer Vinding Højskole; 1. Aug. 1912 Vikar Kbhvn.; 1. April 1913 Timelærer smstds.; 1. Jan. 1917 fast ansat Stevnsgades Skole; 1928 Forchhammersvejs Skole.



Thompson, Hugo Henry, Kommunelærer, Redaktør; f. 4 Sept. 1882 i Kbhvn.; gift 1907 m. Birte Johanne, f. Larsen, f. 12. Febr. 1884 i Gundsømagle. Skaarup Sem. 1906; Præliminæreks. 1898; Studentereks. 1901; Filosofikum 1910; Eksamen fra Londons Univ. i Engelsk 1920; speciel Udd. i Fransk; 1901—03 Sproglærer Sundby højere Almenskole; samme Tidsrum St. Knuds Skole; 1. April 1908 Timelærer Kbhvn.; 1. Jan. 1912 fast ansat; 1. Sept. 1919 Forchhammersvejs Skole; Lærer i Engelsk v. Købmandsskolen 1920; Medl. af Kbhvn.s Kommunelærerforen.s Bestyrelse 1917; Redaktør af »Den danske Realskole« 1923; Redaktør af »Folkescenen« 1928; Redaktør af »Skole og Samfund« 1931; Redaktør af »Den danske Skole« 1932; siden 1925 Leder af Dansk Skolescenes Provinsafd.; Medl. af Bedømmelseskomiteen for Realeks. i Engelsk fra 1928.

Thorborg, Søren Frederik, Kommunelærer; f. 10. Marts 1889 i Barrit; Søn af Sognefoged T. og Hustru Karen, f. Jørgensen; gift 28. Okt. 1916 m. Petrine Nikoline, f. Østrup, f. 8. April 1891 i Østrup. Jelling Sem. 1911; Studentereks. 1917; cand. phil. 1918; flere Aarsk.; 1912—13 Lærer Skibby Realskole; 1913 Vikar Kbhvn.; 1916 Timelærer Baadsmandsstrædes Skole; 1917 Sølvgades Skole; 1919 fast ansat smstds.; 1922 Forchhammersvejs Skole.

Voldborg, Otto, Kommunelærer; f. 27. Jan. 1875. Cand. phil.; Aarsk. i Matematik; 20. Aug. 1900 Timelærer Kbhvn.; 1. Jan. 1905 fast ansat smstds.; 1. April 1919 Forchhammersvejs Skole.



KOMMUNESKOLEN I FRANKRIGSGADE, OPFØRT 1878.



Petersen, Kate Margaretha, f. Schrøder, Frue, Skoleinspektør; f. 16. Jan. 1865 i Flensborg; Datter af Toldassistent F. P. L. S. og Hustru Dorothea, f. With. Femmers Sem. 1890; 1. Jan. 1899 Timelærerinde Skolen Enghaveplads; 1905 Viceinspektrice smstds.; 1. April 1910 Skoleinspektør Frankrigsgades Skole; Medlem af Bestyrelsen for Lærerindeforen. 1909—10; som Viceinspektrice nogle Aar Formand for Viceinspektriceforen.

Rasmussen, Ella Kirstine, Frk., Viceinspektrice; f. 15. Juni 1880 i Kbhvn.; Datter af Snedkermester A. J. R. og Hustru Marie, f. Petersen. Femmers Sem. 1907; 1. April 1910 Timelærerinde Frankrigsgades Skole; 1. Jan. 1914 fast ansat smstds.; 1. Okt. 1923 Viceinspektrice smstds.; Medlem af Bestyrelsen for Værneforeningen for svagt begavet Ungdom.



Andersen, Johs., Viceinspektør; f. 12. Sept. 1887 i Kbhvn.; Søn af Murermester C. N. A. og Hustru Fanny, f. Andersen. Blaagaards Sem. 1908; Aarsk. i Tysk, Svensk, Kemi, Zoologi, Geografi; 1. April 1910 Timelærer Østrigsgades Skole; 1. Jan. 1914 fast ansat smstds.; 1. Aug. 1920 Østrigsgades Mellem- og Realskole; 1. Aug. 1928 Viceinspektør Frankrigsgades Skole.

Arntz, Ingeborg, Frk., Kommunelærerinde; f. 30. Aug. 1880 i Kbhvn; Datter af Kontorchef i Privatbanken H. A. og Hustru Thyra, f. Møller. Femmers Sem. 1905; 1. April 1909 Timelærerinde Kbhvn.; 1. Jan. 1913 fast ansat Frankrigsgades Skole.



Arntzen, Else Schneller, f. Hogrefe, Frue, Kommunelærerinde; f. 7. Nov. 1892 i Kbhvn.; Datter af Direktør f. København-Frederiksberg Nattevagt M. H. og Hustru Francisca, f. Frellsen; gift m. Ingeniør Asb. A., f. 28. Juni 1887 i Kbhvn. Femmers Sem. 1914; 15. Aug. 1915 Vikar Frankrigsgades Skole; 1. April 1918 Timelærerinde smstds.; 1. April 1919 fast ansat smstds.

Atterup, Johanne V., Frk., Lærerinde. Matem. Artium; Faglærerindeeks. i Matematik og Regning; 1. Jan. 1933 fast Vikar Frankrigsg. Skole.

Boye Petersen, Dorthe, f. Nybølle, Frue, Kommunelærerinde; f. 2. Jan. 1891. N. Zahles Sem. 1912; 1. April 1915 Timelærerinde Kbhvn.; 1. Jan. 1919 fast ansat smstds.; Frankrigsg. Skole.

Brest Nielsen, Oda Kaja, f. Brest, Frue, Kommunelærerinde; f. 7. Juli 1894 i Kbhvn.; Datter



af Murermester Charles B. og Hustru Ida, f. Juul; gift 8. Juli 1921 m. Adjunkt Willy N., f. 24. Sept. 1895 i Kbhvn. N. Zahles Sem. 1915; Aarsk. i Engelsk; 1. Nov. 1915 Vikar Sundby højere Almenskole (Sundby Gymnasium); 1. Aug. 1919 fast ansat Kbhvn.; 1. Aug. 1924 Frankrigsgades Skole.

Christiansen, Else M. H., Frk., Lærerinde. 1. Nov. 1930 fast Vikar Frankrigsgades Skole.

Colding, A., Frk., Kommunelærerinde; f. 20. Juni 1887. Odense Sem. 1915; 1. April 1918 Lærerinde Kbhvn.; 1. April 1919 fast ansat smstds.; nu Frankrigsgades Skole.

Damgaard Petersen, E. M. A. N., f. Hansen Damgaard, Frue, Kommunelærerinde; f. 8. Juli 1889. N. Zahles Sem. 1912; 1. Jan. 1914 Timelærerinde Kbhvn.; 1. Jan. 1917 fast ansat smstds.; nu Frankrigsgades Skole.



Erlang, Ingeborg, Frk., Kommunelærerinde; f. 27. Dec. 1883 i Lønborg, Ringkøbing Amt; Datter af Lærer Hans Nielsen E. og Hustru Magdalene, f. Krarup. Zahles Sem. 1908; 1. April 1908 Vikar Frankrigsgades Skole; 1. April 1910 Timelærerinde smstds.; 1. Jan. 1914 fast ansat smstds.; Bestyrelsesmedl. for Værneforeningen for svagt begavet Ungdom.

Facklam, Andrea, Frk., Kommunelærerinde; f. 24. Aug. 1874. Femmers Sem. 1900; 1. Maj 1901 Lærerinde Kbhvn.; 1. Jan. 1906 fast ansat smstds.; nu Frankrigsgades Skole.

Grøngaard, Astrid Elisabeth Pedersen, Frk., Kommunelærerinde; f. 6. Okt. 1900 i Nr. Nissum; Datter af Mejeribestyrer P. G. og Hustru Julie, f. Fischer. Nr. Nissum Sem. 1922; Aug. 1922 Lærerinde Struer Realskole; 1. Aug. 1924 fast Vikar Kbhvn.; 1. Sept. 1925 fast ansat smstds.; nu Frankrigsgades Skole.



Herskind, Christine, Frk., Kommunelærerinde; f. 24. Aug. 1870 i Nibe; Datter af Grosserer Johan H. og Hustru Marie, f. Breyen. Femmers Sem. 1899; 1. Sept. 1901 Vikar Sjællandsgades Skole; 1. Nov. 1902 Timelærerinde Frankrigsgades Skole; 1. Jan. 1907 fast ansat smstds.

Jensen, Ingeborg Vilhelmine, Frk., Kommunelærerinde; f. 29. Marts 1883 i Rendebæk; Datter af Chr. Sv. J. og Hustru Johanne, f. Jensen. Præmilinæreks.; Femmers Sem. 1907; Aug. 1907 Lærerinde Tranekær Realskole; Aug. 1908 Vikar Kbhvn.; 1. April 1910 Timelærerinde smstds.; 1. Jan. 1914 fast ansat smstds.; Frankrigsgades Skole.

Liebetrau, Margrethe E., f. Petersen, Frue; Kommunelærerinde; f. 30. Marts 1895. Odense Sem. 1916; Tillægseks. Tysk; Aarsk.; 1. Aug. 1919 fast Vikar Kbhvn.; 1. Aug. 1923 fast ansat smstds.; Frankrigsgades Skole.

Marquartsen, Louise Julie, Frk., Kommunelærerinde; f. 21. Marts 1877 i Kbhvn.; Datter af Maskinmester J. M. og Hustru Annie, f. Lundberg. N. Zahles Sem. 1905; 1907 Vikar Frankrigsgades Skole; 1. Okt. 1909 Timelærerinde smstds.; 1. Jan. 1913 fast ansat smstds.



Mobeck, Else Gurli Soffy, Frk., Kommunelærerinde; f. 25. Febr. 1907 i Kbhvn.; Datter af Betjent ved Statsprøveanstalten Aksel Bernhardt M. og Hustru Marie Kathrine Elisabeth, f. Nielsen. Femmers Sem. 1927; Aarsk. i Skolekøkken; 1. Aug. 1930 fast Vikar Frankrigsgades Skole; 1. Aug. 1932 fast ansat smstds.; Kasserer i Kristelig Lærer- og Lærerinde-Forening.

Nielsen, Olga P. C., Frk., Kommunelærerinde; f. 14. Okt. 1894. Femmers Sem. 1915; 1. April 1918 fast Vikar Kbhvn.; 1. April 1919 fast ansat smstds.; Frankrigsgades Skole.





Olsen, Sigrid, f. Madsen, Frue, Kommunelærerinde; f. 14. Nov. 1895 i Jungshoved Sogn, Præstø Amt; Datter af Maler Aug. M. og Hustru Kristine, f. Jensen; gift 21. Maj 1923 m. Kunstmaler Kristian O., f. 30. Marts 1886 i Kbhvn.; Femmers Sem. 1919; Aarsk. Skolekøkken; 1. Aug. 1929 fast Vikar Frankrigsgades Skole; 1. Aug. 1930 fast ansat smstds.

Petersen, Edith, Frk., Lærerinde; f. 24. April 1903 i Kbhvn.; Datter af I. A. P. og Hustru, f. Jensen Ravn. Realeks.; N. Zahles Sem. 1927; Faglærerindeeks. i Sang og Spil; Aarsk. i Stemmedannelse; 1. Jan. 1933 fast Vikar Frankrigsgades Skole.

Rasmussen, Hulda, Frk., Kommunelærerinde; f. 30. Maj 1884 i Kbhvn.; Datter af Skibsfører A. R. og Hustru C., f. Krogh. Zahles Sem. 1907; 1. April 1910 Timelærerinde Frankrigsgades Skole; 1. Jan. 1914 fast ansat smstds.

Saabye, Laura Margrethe, f. Jansen, Frue, Kommunelærerinde; f. 27. Dec. 1889 i Sundbyøster; Datter af Gaardejer Cornelius J. og Hustru Karen Margrethe, f. Jacobsen. Zahles Sem. 1912; Aarsk.; 1914—19 Klaumanns Skole (Sundby højere Almenskole); 1919—24 Sundby Gymnasium; 1. Aug. 1924 Frankrigsgades Skole.

Schrayh, Ellen, Frk., Kommunelærerinde; f. 6. Juli 1878. N. Zahles Sem. 1906; 1. Aug. 1909 Timelærerinde Kbhvn.; 1. Aug. 1919 fast ansat smstds.; Frankrigsgades Skole.

Staal, Martha J., Frk., Kommunelærerinde; f. 22. Okt. 1865. 29. Marts 1893 Timelærerinde Kbhvn.; 1. Maj 1902 fast ansat smstds.; Frankrigsgades Skole.

Wagner-Petersen, Elisabeth, K., Frk., Kommunelærerinde; f. 29. Maj 1873. Femmers Sem. 1895; 1. Maj 1902 Timelærerinde Kbhvn.; 1. Jan. 1907 fast ansat smstds.; nu Frankrigsgades Skole.

Winther, Amalie, Frk., Kommunelærerinde; f. 7. Aug. 1877. Udd. Paul Petersens Institut 1896; 1. Maj 1902 Gymnastiklærerinde Kbhvn.; 1. Jan. 1907 fast ansat smstds.; Frankrigsgades Skole.



KOMMUNESKOLEN PAA FREDERIKSSUNDSVEJ, OPFØRT 1904.

Røjel, Johs. Peter Frederik, Skoleinspektør; f. 6. Juli 1882. Vesterbro Sem. 1904; Aarsk.; 1. April 1907 Lærer Kbhvn.; 1. Jan. 1923 Skoleinspektør Frederiksundsvejens Skole.



Mikkelsen, Jens Peter Immanuel. Viceinspektør; f. 27. Juli 1870 i Nørre Lyngby v. Hjørring; Søn af Strandfoged N. M. M. og Hustru Petrea, f. Petersen; gift 15. Okt. 1909 m. Agnes Emilie, f. West, f. 10. Nov. 1884 i Esrom. Kbhvn.s Sem. af 1861, 1890; Præliminæreks.; Tillægseks. i Fransk; Eksamen i tysk Fonetik fra Marburg; 15. Aug. 1892 Timelærer Larslejstrædes Friskole; 1. Jan. 1898 fast ansat Kbhvn.; 1. Marts 1912 Viceinspektør Frederikssundsvejens Skole; i en Aarrække Lærer ved de komm. Fortsættelseskursus.

Jensen, Petra Olivia Elisabeth, Frk., Viceinspektrice; f. 12. Juni 1877. N. Zahles Sem. 1899; Aarsk.; 1. Okt. 1906 Timelærerinde Kbhvn.; 1. Jan. 1910 fast ansat smstds.; 1. Dec. 1915 Viceinspektrice Frederikssundsvejens Skole.

Bøje, Holger Nielsen, Kommunelærer; f. 8. Okt. 1883. Blaagaards Sem. 1906; Gymnastiklærereks.; 1. April 1910 Timelærer Kbhvn.; 1. Jan. 1914 fast ansat smstds.; nu Frederikssundsvejens Skole.

Carlsen, Henry, Lærer. Statens Gymnastikkursus; 1. Jan. 1933 fast Vikar Frederikssundsvejens Skole.

Dam, Ove, Kommunelærer; f. 5. Febr. 1895 i Aakirkeby; Søn af Bagermester Martin D. og Hustru Susanne Marie, f. Sørensen; gift 29. Juni



1928 m. Ingrid, f. Jensen, f. 5. Sept. 1903 i Merløse. Den danske Realskoles Sem. 1916; Tillægseks. i Tysk og Engelsk; Udd. i Sang og Musik; 1. April 1918 fast Vikar Kbhvn.; 1. April 1919 fast ansat Frederikssundsvejens Skole.



Døn, Axel Emil Valdemar, Kommunelærer; f. 29. Aug. 1869 i Valby, Kbhvn.; Søn af Haandværker Jens D. (død) og Hustru Ane Marie, f. Christensen; gift 4. Juli 1917 m. Amanda Therese, f. Poulsen, f. 24. Aug. 1885 i Kbhvn. Ministeriets Tegnelæreruddd.; Kohns Kursus til Præliminæreks.; Tillægseks. i Latin; Triers Kursus i Engelsk; Udd. i Skuespilkunst paa Det kgl. Theater og Dagmartheatret; i Malerkunst paa Det kgl. Akademi; 1. April 1907 Vikar Kbhvn.; 1. Jan. 1911 fast ansat Tegnelærer Frederikssundsvejens Skole; en Tid som Sløjdlærer.

Frederiksen, M. M., Frk., Kommunelærerinde; f. 15. Dec. 1889. Femmers Sem. 1910; 15. April

1916 fast Timelærerinde Kbhvn.; 1. April 1919 fast ansat smstds.; nu Frederikssundsvejens Skole.

Hammer, Astrid Elvira, Frk., Lærerinde; f. 11. Dec. 1905 i Helsingør; Datter af Skibsbygger Vilhelm E. H. og Hustru Selma Charlotte, f. Svensson. Femmers Sem. 1929; nyspr. Artium; 1. Sept. 1929 Lærerinde v. Kysthospitalet, Juelsminde; 1. Aug. 1930 fast Vikar Frederikssundsvejens Skole.

Hansen, Hans Georg Peter Sønderlund, Kommunelærer; f. 19. Dec. 1908 i Kbhvn.; Søn af Tømrer Jens H. og Hustru Anna, f. Nielsen. K. F. U. M.s Sem. 1929; Statens Tegnelærerkurs.; 1. Okt. 1930 fast Vikar Frederikssundsvejens Skole; 1. Okt. 1931 fast ansat Kapelvejs, Tietgensgades, Sundbyvester og Alsgades Skoler; 1. Aug. 1932 Frederikssundsvejens Skole og Efterslægtens Gymnasium.

Hansen, J. Alfred M., Lærer. 1. Aug. 1931 fast Vikar Frederikssundsvejens Skole.



Hoffmann, Oscar Emil, Kommunelærer; f. 27. Febr. 1908 i Kerteminde; Søn af Karetmager C. H. og Hustru, f. Hansen. Odense Sem.; Studentereks.; Sløjdlærereks.; Aarsk. i Fysik; 1. Aug. 1930 fast Vikar Kbhvn.; 1. Aug. 1931 fast ansat Frederikssundsvejens Skole.



Jørgensen, Erik Valdemar Simon, Kommunelærer; f. 27. Nov. 1906 i Kbhvn.; Søn af Kontorassistent Valdemar J. og Hustru Signe, f. Nielsen. Præliminæreks. 1923; K. F. U. M.s Sem. 1927; Aarsk.; 1. Aug. 1928 fast Vikar Kbhvn.; 1. Aug. 1930 fast ansat Frederikssundsvejens Skole.

Jørgensen, Inger Elisabeth, Frk., Kommunelærerinde; f. 25. Nov. 1905 i Hjørring. N. Zahles Sem. 1927; Studentereks.; Filosofikum; 1927—28 Lærerinde v. Hjørring priv. Realskole; 1928—29 Vikar Middelfart Kommuneskole; 1. Aug. 1929 fast Vikar Kbhvn.; 1. Okt. 1931 fast ansat Raadmandsgades Skole; Frederikssundsvejens Skole.



Jørgensen, Jørgen Larsen, Kommunelærer; f. 18. Sept. 1868; Søn af Landmand J. og Hustru Kristiane, f. Madsdatter; gift m. Martha Alexandra, f. Petersen, f. 8. Febr. 1877. Blaagaards Sem. 1896; Aarsk.; Aug. 1896 Lærer Hørsholm Realskole; 1. Nov. 1899 Timelærer Frederikssundsvejens Skole; 1. Maj 1902 fast ansat smstds.; Medl. af Værgeraadet ca. 1910. Sekretær i Afholdsfolkenes Fællesrepræsentation 1906—21; Sekretær i Redningshjemmenes Fællesudvalg fra 1913.

Kjærulf Nielsen, Vilhelmine Marie Emilie, f. Møller, Frue, Kommunelærerinde; f. 19. Aug. 1890 paa Frederiksberg; Datter af Kolonialhdlr. Johan M. og Hustru Marie, f. Knudsen; gift 7. Febr. 1915 m. Axel Kjærulf N., f. 24. Marts 1888 i Gauerslund. Femmers Sem. 1917; 1. April 1919 Lærerinde Frederikssundsvejens Skole; 1. Maj 1919 fast ansat smstds.



Langager, Jens Kristian, Kommunelærer; f. 22. Jan. 1902 i Studsgaard ved Herning; Søn af Sognef. og Vurderingsm. Andreas Lauridsen L. og Hustru Mette, f. Christensen; gift 19. Okt. 1928 m. Karen Marie, f. Henriksen, f. 3. Maj 1898 i Slangerup. Silkeborg Sem. 1924; Faglærereks. Matematik, Regning og Fysik; 1. Sept. 1924 Vikar Aadum Hovedskole; 1. Aug. 1925 fast Vikar Frederikssundsvejens Skole; 1. Okt. 1928 fast ansat smstds.

Larsen, Anna Elisabeth, Frk., Kommunelærerinde; f. 24. Sept. 1872. N. Zahles Sem. 1896; 15. Maj 1902 Timelærerinde Kbhvn.; 1. Jan. 1907 fast ansat smstds; Frederikssundsvejens Skole.

Larsen, Mary Kristine, Frk., Kommunelærerinde; f. 7. Marts 1873. Femmers Sem. 1894;

Aarsk.; 10. Juli 1899 Timelærerinde Kbhvn.; 1. Maj 1902 fast ansat smstds.; nu Frederikssundsvejens Skole.

Linck, E., f. Hansen, Frue, Kommunelærerinde; f. 19. Jan. 1879. 1. April 1910 Timelærerinde Kbhvn.; 1. Jan. 1914 fast ansat smstds.; Frederikssundsvejens Skole.

Madsen, Malvinus Aurelius Martin, Kommunelærer, cand. theol.; f. 8. Maj 1877 i Faaborg; Søn af Dyrlæge Hans J. M. og Hustru Aurora, f. Mogaard (død 1877); gift 12. Juni 1908 m. Valborg, f. Biering-Sørensen, f. 15. Dec. 1880 i Kbhvn. Teologisk Embedseks. 1905; Aug. 1904 Vikar Kbhvn.; 1. Okt. 1906 Timelærer Frederikssundsvejens Skole; 1. Jan. 1910 fast ansat smstds.; Medlem af Menighedsraadet i Kingos Sogn; Værge og Kasserer for Kingos Kirken.

Münther, Helga Johanne Marie, f. Rasmussen, Frue, Gymnastiklærerinde; f. 13. Maj 1890 i Kbhvn.; Datter af Snedkermester P. R. R. og Hustru Marie, f. Jørgensen; gift 9. April 1914 m. Oscar M., f. 17. April i Sverige. Paul Petersens Institut 1908; 1. April 1913 Gymnastiklærerinde Frederikssundsvejens Skole; 1. Jan. 1917 fast ansat smstds.

Møller, Augusta, f. Laage-Petersen, Frue, Kommunelærerinde; f. 28. Juni 1904 i Sindal; Datter af Gaardejer Villiam Laage-P. og Hustru Anna, f. Clausen; gift 16. Okt. 1932 m. cand. mag. Svend M., f. 24. Marts 1908 i Odder. Th. Langs Sem. 1925; Aarsk. Engelsk og Svensk; 1. Okt. 1926 fast Vikar Frederikssundsvejens Skole; 1. Aug. 1929 fast ansat Vanløse Skole; 1. Aug. 1930 Frederikssundsvejens Skole.

Nielsen, Astrid Ellen Julie, Frk., Kommunelærerinde; f. 18. Aug. 1899 paa Frederiksberg; Datter af Sporvognskonduktør C. N. og Hustru Anna, f. Ibsen. Femmers Sem. 1920; Aarsk.; 1920 Lærerinde Sønderborg Forberedelsesskole; 1. Aug. 1922 fast Vikar Frederikssundsvejens Skole; 1. Aug. 1926 fast ansat smstds.

Nielsen, Bertha, Frk., Kommunelærerinde; f. 10. Nov. 1891. Femmers Sem. 1914; Aarsk.; 1. April 1918 Timelærerinde Kbhvn.; 1. April 1919 fast ansat smstds.; nu Frederikssundsv. Skole.

Ohlsen, Lauritz Marius Nicolaj, Kommunelærer; f. 25. Febr. 1875 i Ærøskøbing; Søn af Snedkerm. J. O. og Hustru Egidia, f. Christensen; gift 15. April 1900 m. Kristine, f. Olsen, f. 9. Aug. 1876 i Ærøskøbing. Skaarup Sem. 1899; 1900—04 Skolebestyrer i Randers; 1. April 1906 Timelærer Frederikssundsvejens Skole; 1. Jan. 1910 fast ansat smstds.; Medl. af St. Stefans Menighedsraad fra 1920.

v. Oldenburg, Carl August, Kommunelærer; f. 18. Maj 1865 i Svendborg; Søn af Godsejer Fr. v. O. og Hustru Christiane, f. Smith; gift 1. Juli 1904 m. Thomasine Kristine, f. Olsen, f. 22. Dec. 1872 i Kbhvn. Jonstrup Sem. 1903; Studentereks.; Filosofikum; Hebræikum; 1. Maj



1904 Timelærer Kbhvn.; 1. Jan. 1908 fast ansat Frederikssundsvejens Skole.

Olsen, Ellen Johanne, Frk., Kommunelærerinde; f. 28. Juli 1896 i Gladsaxe; Datter af Mælkeforp. Peter O. og Hustru Emilie, f. Jensen. Femmers Sem. 1927; 1. Aug. 1929 fast Vikar Frederikssundsvejens Skole; 1. Aug. 1931 fast ansat smstds.

Pedersen, Hans Frederik, Kommunelærer; f. 17. Marts 1895. Blaagaards Sem. 1916; 1. April 1918 fast Vikar Kbhvn.; 1. Aug. 1920 fast ansat smstds.; Frederikssundsvejens Skole.

Reith, Louise Maria Funder, Frk., Kommunelærerinde; f. 16. Febr. 1882 i Ballerup; Datter af fhv. Købmd. Theodor Sofus R. og Hustru Petrea, f. Funder. Præliminæreks.; N. Zahles Sem. 1910; 1911 Vikar Kbhvn.; 26. April 1913 Timelærerinde Frederikssundsvejens Skole; 1. Jan. 1917 fast ansat smstds.; Formd. i K. F. U. K. i Kapernaums Sogn i 10 Aar.



Schøndorff, Agnes Christine Marie, f. Jørgensen, Frue, Kommunelærerinde; f. 9. Maj 1885 i Horsens; Datter af Overfængselsbetjent Chr. J. og Hustru Sofie, f. Sørensen; gift m. Forv. C. R. S., f. 31. Dec. 1882 i Fodby. Horsens Sem. 1906; exam. Skolekøkkenlærerinde 1912—13; Aarsk. Kemi; 1907—12 Lærerinde Fjordsgades og Frederiksbjerg Skoler, Aarhus; 1913 Timelærerinde Østre Gasværks Skole; 1915 Frederikssundsvejens Skole; 1. Jan. 1917 fast ansat smstds.

Skov, Gerda E., f. Helsinge, Frue, Lærerinde; Statens Gymnastikkursus; 1. Aug. 1931 fast Vikar Frederikssundsvejens Skole.

Steemann Nielsen, Gerda Elise, Frk., Kommunelærerinde; f. 7. Marts 1906 i Kbhvn.; Datter af Skrædderm. Peder N. og Hustru Karoline, f. Steemann. Femmers Sem. 1927; stud. mag.: sammenlignende Litteraturhistorie; Kur-





sus paa Universiteterne i Strassburg og Wien med Eksamen sidstn. Sted; 1. Nov. 1928 fast Vikar Vibenshus Skole; 1. Aug. 1931 fast ansat Frederikssundsvejens Skole.

Sørensen, Trier Anders Kirstejn, Kommunelærer; f. 15. Maj 1892 i Døslund v. Brande; Søn af Boelsmand S. A. S. og Hustru Louise, f. Sørensen; gift m. Lissi, f. Qvist, f. 21. April 1891 i Kbhvn. Den danske Realskoles Sem. 1913; kortere Kursus bl. a. i Sprog; 1. Aug. 1913 Hurup højere Alménskole; 1. Aug. 1916 Lærer Langaa Realskole; 1. Okt. 1918 fast Vikar Kbhvn.; 1. Febr. 1921 fast ansat Ø. Farimagsgades Skole; 1. Aug. 1921 Frederikssundsvejens Skole.

Weje, Christian Nymann, Kommunelærer; f. 19. Aug. 1905 i Sperring pr. Sjørring; Søn af Lærer A. Chr. Nymann W. og Hustru Signe, f. Christensen. Vordingborg Sem. 1928; Aarsk. Gymnastik 1928—29; 1. Aug. 1929 fast Vikar Kbhvn.; 1. Aug. 1930 fast ansat Frederikssundsvejens Skole.

Winther, Christian Nicolai, Kommunelærer; f. 2. Dec. 1870 i Ryslinge; Søn af Lærer Fr. W. og Hustru. Gedved Sem. 1892; Statens Tegnelærerudd.; 10. Juni 1896 Lærer Frederiksundsvejens Skole; 1. Maj 1902 fast ansat smstds.

Winther, Olga, f. Rasmussen, Frue, Kommunelærerinde; f. 5. Dec. 1883 i Lundbygaard; Datter af Proprietær R. og Hustru. N. Zahles Sem. 1907; Statens Gymnastikkursus 1914; 1. Juni 1917 Timelærerinde; 1. April 1919 fast ansat Frederikssundsvejens Skole.



KOMMUNESKOLEN PAA GASVÆRKSVEJ, OPFØRT 1879.



Nystad, Niels Victor Thorvald, Skoleinspektør, mag. art.; f. 26. Okt. 1887 i Rønne; gift 27. Juli 1918 m. Estrid Elisabeth, f. Jensen, f. 23. Dec. 1891 i Kbhvn. Blaagaards Sem. 1908; Magisterkonferens i Engelsk; 15. Aug. 1908 Vikar i Kbhvn.; 1. Okt. 1909 fast ansat Hans Tausensgades Skole; 1. April 1918 Øresundsvejens Skole (Engelsk i Mlsk. og Realklassen); 1. April 1932 Inspektør ved Gasværksvejens Skole. Undervist i Engelsk: Døckers Kursus 1916—18; ved Købmandsskolen siden 1918; ved Kbhvn.s Kommunes Præliminærkursus 1928—32; ved Zahles Sem. fra Aug. 1932; Næstform. i Kbhvn.s Kommunelærerforening 1928—1932; Medl. af Lærernes staaende Udvalg 1929—32; Medl. af Bestyr. for Pædagogisk Selskab 1930—32; Københavnsk Delegeret i Hovedbestyrelsen for Danmarks Lærerforening 1931.



Nielsen Kirstine, Frk., Viceinspektrice; f. 3. April 1882 i Oxby, Ribe Amt; Datter af Sognepræst N. S. N. og Hustru Birgitte, f. Hansen. Winthers Sem., Silkeborg; 1. Okt. 1907 Lærerinde i Nordby Skole; 1. Jan. 1912 Timelærerinde Gasværksvejens Skole; 1. Jan. 1915 fast ansat smstds.; 1. Juni 1921 Viceinspektrice smstds.



Møller, Flemming Ove Kristian, Viceinspektør; f. 22. Nov. 1885 paa Svebøllegavn, Viskinge-Aunsø Sogn; Søn af Forvalter Peter M. og Hustru, f. Andersen; gift 27. Dec. 1913 m. Emma Elise, f. Thomsen. Alm. Forberedelseseks. 1901 (Universitetet); Jonstrup Sem. 1907; Aarsk. Tysk 1917—18; 1. Okt. 1908 Timelærer Gasværksvejens Skole; 1. Jan. 1912 fast ansat smstds.; 1. Marts 1925 Viceinspektør smstds.

Bruun, Rigmor Thyra, Frk., Kommunelærerinde; f. 15. Okt. 1890 i Roskilde; Datter af Amtsraadssekretær, Hospitalsforstander Frits B. og Hustru Thyra, f. Petersen. Præliminæreks. 1907; Femmers Sem. 1914; 1. Jan. 1915 Vikar i Kbhvn.; 1. April 1919 fast ansat Gasværksvejens Skole.



Calreit, Thora Sophie Kiersten, Frk., Kommunelærerinde; f. 14. Nov. 1864 i Næstved; Datter af Købmand Th. Calreit Nielsen og Hustru Anna, f. Bilsted. Femmers Sem. 1892; Aarsk.

Zoologi og Botanik; 1. Marts 1896 Lærerinde Gasværksvejens Skole; 1. Jan. 1901 fast ansat smstds.



Fredslund Andersen, Svend, Kommunelærer; f. 7. Nov. 1907 i Vinkel ved Viborg; Søn af Mejeriejer Anders L. Andersen, Hinnerup, og Hustru Marie, f. Fredslund. Silkeborg Sem. 1928; 1. Aug. 1928 Vikar Vinterslev Skole pr. Hadsten; 15. Sept. 1929 2den Lærer Skelund Skole; 1. Aug. 1930 fast Vikar Østrigsgades Skole; 1. Jan. 1933 fast ansat Gasværksvejens Skole.



Gammeltoft-Hansen, Celia, Frk., Kommunelærerinde; f. 24. Dec. 1899 i Kbhvn.; Datter af Viceskoleinspektør H. C. H. og Hustru Cathrine, f. Gammeltoft. N. Zahles Sem. 1922; 1922 Lærerinde Hellerup Realskole; 1. Aug. 1923 Vikar Gasværksvej; 1. August 1927 fast ansat Frederiksholm Børnehjem; 1929 Gasværksvejens Skole.



Hansen, Inger Margrete, Frk., Kommunelærerinde; f. 3. Jan. 1907 i Nørre Alslev; Datter af Stationsforstander Hans H. og Hustru Sofie, f. Petersen. Th. Langs Sem. 1927; 1. Aug. 1928 fast Vikar Alsgades Skole; 1. Aug. 1932 fast ansat Gasværksvejens Skole.

Hertz, Ina Marie Petra, Frk., Kommunelærerinde; f. 12. Juni 1866 i Kbhvn.; Datter af Chef for Opdagelsespolitiet Martin H. og Hustru, f. von Frohböse. Zahles Sem.; 15. Dec. 1889 Vikar Gasværksvejens Skole; 1. Jan. 1898 fast ansat smstds.





Hestehauge, Wilhelda Maria, Frk., Lærerinde; f. 26. Febr. 1907 i Kbhvn.; Datter af Malermester H. og Hustru Vilhelda, f. Pfaff. N. Zahles Sem. 1928; 1928—29 ansat v. Fru Busses Privatskole Hellerup; 1. Aug. 1930 fast Vikar Gasværksvejens Skole.

Holstein-Magnussen, Marinus, Kommunelærer; 20. Juni 1902 paa Frederiksberg. K. F. U. M.s Sem.; Dansk Sløjdlærereks.; 1. Sept. 1930 fast Vikar Gasværksvejens Skole; 1. Sept. 1931 fast ansat smstds.



Horbo Andersen, Peter Kristian, Kommunelærer, f. 23. Jan. 1900 i Thisted Amt; Søn af Husmand A. A. og Hustru Kirstine, f. Kjærulf. Nørre Nissum Sem. 1924; Aarsk.; 1924—26 Logumgaard Kursus og Efterskole; 1926—28 Den danske Skole i Tandil, Argentina; 1. Sept. 1929 Lærer Gasværksvejens Skole; 1. Jan. 1931 fast ansat smstds.

Horsfeldt-Poulsen, Niels Kristian, Kommunelærer; f. 7. Okt. 1900 i Skjoldborg; Søn af Rentier P. Svendsen P. og Hustru Maren, f. Horsfeldt; gift 2. Aug. 1931 m. Agnes, f. Sørensen. K. F. U. M.'s Sem. 1928; 14. Sept. 1928 Vikar, Bagsværd; 1. Aug. 1930 fast ansat Lærer ved Kommunens Opdragelseshjem; 1. Aug. 1931



Gasværksvejens Skole; Lærer ved Købmandsskolen.

Larsen, Karen M., Frk., Lærerinde. 1. Jan. 1933 fast Vikar Gasværksvejens Skole.



Monrad-Nielsen, Mariane, Frue, Kommunelærerinde; f. 11. Nov. 1887 i København; Datter af Overbetjent, kgl. Translatør Clemens Chr. Monrad N. og Hustru Laura Kirstine, f. Thomasen. N. Zahles Sem.; Sløjdlærereks.; 1. Maj 1919 Vikar i Sundby Øster Skole; 1. Aug. 1922 fast ansat smstds.; 1. Aug. 1930 Gasværksvejens Skole.



Mortensen, Ejner, Kommunelærer; f. 27. Nov. 1893 i Kbhvn.; Søn af Disponent Peder Christian M. og Hustru Ane Kirstine, f. Nielsen. Blaagaards Sem. 1914; Aarsk. i Engelsk 1923—24; fra 1914 Vikar Kbhvn.; 1. April 1919 fast ansat Gasværksvejens Skole; Medl. af Bestyrelsen for Sanglærerforeningen 1929; Næstformand for samme fra 1930; Medudgiver af »Den ny Sangbog«.

Nielsen, Emil Kristian, Kommunelærer; f. 24. Aug. 1885 i Kbhvn.; Søn af Lauritz Emil N. og Hustru Inger Marie, f. Olsen. Jonstrup Sem. 1907; 1907—08 Taastrup Realskole; 1. Aug. 1908



Vikar Kbhvn.; 1. Jan. 1913 fast ansat Gasværksvejens Skole.



Nielsen, Thora Marie, Frk., Kommunelærerinde; f. 28. Febr. 1883 i Sønderso; Datter af Prof., Dr. med. H. A. N. og Hustru Emma, f. Bertelsen. N. Zahles Sem.; 3. Jan. 1908 Vikar Gasværksvejens Skole; 1. Okt. 1909 fast ansat smstds.



Odgaard, Erna, f. Skarvig, Frue, Kommunelærerinde; f. 10. Sept. 1899 i Kbhvn.; Datter af Skoleinspektør S. og Hustru Gerda, f. Grill; gift m. Niels Chr. O., f. 3. Jan. 1899 i Kbhvn. Studentereks. og Filosofikum; N. Zahles Sem.; 1. Okt. 1925 Lærerinde Gasværksvejens Skole.



Olesen, Axel, Kommunelærer; f. 12. Aug. 1894. Jelling Sem. 1915; Udd. i Musik; 16. Aug. 1915 Vikar Kbhvn.; 1. April 1917 Timelærer; 1. April

1919 fast ansat Gasværksvejens Skole; Medudgiver af »Den ny Sangbog« (Gyldendal 1932).

Pedersen, Søren, Kommunelærer; f. 18. Juni 1864 i Tyvelse v. Ringsted, Præstø Amt; Søn af Tømrer Peder Sørensen og Hustru Maren, f. Jensdatter; gift 27. Aug. 1890 m. Johanne Marie, f. Andersen, f. 25. Sept. 1870 i Ulstrup, Præstø Amt, Vesterbros Sem. 1891; Udd. paa Sløjdlærerskolen 1892—94; 14. Aug. 1894 Timelærer Gasværksvejens Skole; 1. Jan. 1899 fast ansat smstds.; Udgivet en Omarbejdelse af Skoleinspektør V. Borgen's Naturlære.



Salling, Ejnar, Lærer, f. 22. Okt. 1909 i Oldrup, Aarhus Amt; Søn af Førstelærer P. E. S. og Hustru Andrea Kristine, f. Jørgensen. Odense Sem.; 1. Aug. 1931 fast Vikar Gasværksvejens Skole.

Silfwander C., Kommunelærer; f. 31. Aug. 1897. Blaagaards Sem. 1918; 1. April 1919 fast Vikar Kbhvn.; 1. Aug. 1921 fast ansat smstds.; nu Gasværksvejens Skole.



Sværke, Helene Jensen, Frk., Kommunelærerinde; f. 8. Okt. 1884 i Lommelev paa Falster; Datter af Gaardejer Chr. S. og Hustru Karen Marie, f. Jensen. Femmers Sem. 1919; 1. Aug. 1919 Vikar Gasværksvejens Skole; 1. Aug. 1923 fast ansat smstds.



Vilsbæk, Cæcilie (Cille), Frk., Kommunelærerinde; f. 19. April 1869 i Kbhvn. N. Zahles Sem. 1899; 1. Maj 1901 Lærerinde Gasværksvejens Skole; 1. Jan. 1906 fast ansat smstds.



Vogelsang, Peter Hjalmar, Kommunelærer; f. 12. Juli 1882 i Kbhvn.; Søn af Genremaler C. R. V. og Hustru Karen, f. Petersen; gift 17. Febr. 1921 m. Caroline, f. Bruun, f. 31. Aug. 1890 i Odense. Statens Tegnelærerkursus 1919; Udd. v. Kunstakademiet; 1. Nov. 1919 Tegnelærer-Vikar v. Matthæusgades Skole; 1. April 1922 fast ansat v. Gasværksvejens Skole; Repræsentant ved Gasværksvejens Skole siden 1926.



Vyff, Edith Elisabeth, Frk., Kommunelærerinde; f. 21. Sept. 1904 i Kina; Datter af Kina-Missionær Johannes V. (død 1932) og Hustru Else Kirstine, f. Meldgaard Petersen. Realeks., Ribe Katedralskole 1920; Ribe Stats-Sem. 1926; Statens Gymnastikinstitut 1926—27; 1. Aug. 1928 fast Vikar Bryggervangens Skole; 1. Aug. 1930 fast ansat Gasværksvejens Skole.



Wagner, Kristian Frederik, Gymnastiklærer, f. 17. Marts 1880 i Toxværd; Søn af Murer Theodor W. og Hustru Maren, f. Olsen; gift 15. Dec. 1907 m. Karla, f. Jensen, f. 26. Nov. 1886 i Kbhvn. Hærens Gymnastikskole 1905; 1. April 1914 Timelærer Nørreallés og Charlottegades Skoler; 1. Jan. 1918 fast ansat Holsteinsgades Skole; 1919 Gasværksvejens Skole.

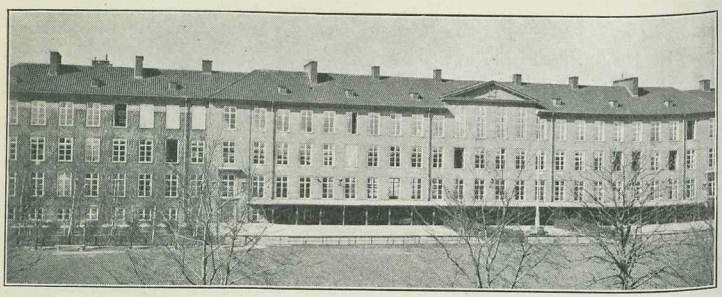

KOMMUNESKOLEN VED GRØNDALSVÆNGET, OPFØRT 1924.



Svane, Iver Kristian, Skoleinspektør, R. af Dbg.; f. 7. Juli 1867 i Hornum; Søn af Lærer J. S. S. og Hustru Cecilie, f. Hansen; gift 12. Maj 1894 m. Jenny Caroline Camilla, f. Petersen, f. 10. Sept. 1869 i Vindeby ved Nakskov. Skaarup Sem. 1887; 1. Jan. 1888 Timelærer i Svendborg; 1. Jan. 1892 ansat ved Randersgades Skole; 1. April 1910 Viceinspektør Holsteinsgades Skole; 1. April 1913 Inspektør Ryesgades Skole; 1. Aug. 1924 Skolen ved Grøndalsvænget; Formand og Forretningsfører for Danmarks Lærerforenings Laaneafd. 1907—25; Leder af Bureauet ved flere Skolemøder; i flere Aar Medlem af Den kommunale Afd. af Kbhvn.s Understøttelsesforening; Medudgiver af »Smaa Biografier«, »Haneæsken« og Ørebrikker til Regning.



Kjær, Kristjan, Viceinspektør; f. 22. Juli 1878 i Haurum Friskole ved Horsens; Søn af Friskolelærer Jens Jakob K. og Hustru Lona, f. Madsen; gift m. Lærerinde Elisabeth, f. Christensen, f. 25. Nov. 1884 i Skodsborg. Jelling Sem. 1900; Sept.-Okt. 1900 Vikar ved Seminariets Øvelsesskole; 1. Nov. 1900 Vinterlærer og Vikar i Brønderslev; 1. Sept. 1901 Lærer ved Assens Centralskole ved Mariager; 1. Aug. 1902 Lærer ved Grenaa private Realskole; 15. Aug. 1906 Vikar Kbhvn.; 1. Okt. 1907 Timelærer Havremarkens Skole; 1. Jan. 1911 fast ansat smstds.; 1. Aug. 1915 Hillerødgades Skole; 1. Jan. 1924 Viceinspektør Skolen i Sankt Hansgade, fra 1. Aug. 1924 Skolen ved Grøndalsvænget; Medlem af Bestyrelsen for Københavns Kommunelærerforening 1. Dec. 1917—1. Dec. 1920; Medlem af Det staaende Udvalg fra 1. Jan. 1918—31. Dec. 1920; pædagogisk Medarbejder ved Dagbladet »København« fra 1907—1922; har været Medarbejder ved de fleste Skoleblade; har holdt over hundrede Foredrag i forskellige Lærerkredse; har udgivet Jens Jakob Kjærs Erindringer, Et Liv med Forhindringer; har skrevet: »Den eneste« 1914; »Spillemand« 1917; »Kongelig udnævnt« 1927; »Kispus« 1925; »Niels« 1927; desuden en Snes Noveller i forskellige Hefter og Blade; har udgivet og redigeret »Kristjan Kjærs Skoleblad« 1930—32.

Holst Jørgensen, Paula Marie Theodora, Frk., Viceinspektrice; f. 14. Juni 1892 i Søborg pr. Esrom; Datter af Bogholder Chr. S. J. og Hustru Theodora, f. Holst. Femmers Sem. 1913; Faglærerindeeks. i Tegning og Haandarbejde 1914; 1916 Vikar Kbhvn.; 1. April 1919 fast ansat Valby Skole; 1920 Brønshøj Skole; 1930 Husum Skole; 1. Aug. 1932 Viceinspektrice Skolen v. Grøndalsvænget.

Arndal, Helga Johanne, f. Johannessen, Frue, Kommunelærerinde; f. 6. Okt. 1891 i Thorshavn; Datter af Entreprenør P. C. J. og Hustru Kathrine, f. Joensen; gift 7. Febr. 1920 m. N. C. N. A., f. 10. Febr. 1884 i Strelluf Sogn, Ringkøbing Amt. N. Zahles Sem. 1918; 15. Aug. 1918 Lærerinde Sct. Joseph Søstr. franske Skole; 1.



Aug. 1919 Vikar Kbhvn.; 1. Aug. 1923 fast ansat Skolen v. Grøndalsvænget.

Bang, Oda Elisabeth Claudine, f. Hansen, Frue, Kommunelærerinde; f. 16. Dec. 1893. N. Zahles Sem. 1915; 1. April 1918 Vikar Hindegades Skole; 1. April 1919 fast ansat Skolen v. Hellig Kors Kirke; fra 1924 Skolen v. Grøndalsvænget.

Bjørner, Gudrun Marie Elisabeth, Frk., Kommunelærerinde; f. 29. Okt. 1898. 1. Febr. 1928 fast Vikar Kbhvn.; 1. Aug. 1931 fast ansat Skolen v. Grøndalsvænget.

Bloch Andersen, Else L., Frk., Lærerinde; 1. Aug. 1930 fast Vikar Skolen v. Grøndalsvænget.



Brandt Nielsen, Anne Marie, Frk., Kommunelærerinde; f. 30. Juli 1900 paa Frederiksberg; Datter af Rektor Oluf N. og Hustru Sara, f. Brandt. Student fra Esbjerg Gymn.; N. Zahles Sem. 1923; 1. Aug. 1925 Vikar Skolen ved Nyboder; 1. Aug. 1928 fast ansat Skolen v. Grøndalsvænget.



Dalsager, Svend Hugo, Lærer; f. 26. Marts 1908 i Aarhus; Søn af Kaptajn S. P. S. D. og Hustru Anna, f. Kokborg; gift 22. Okt. 1932 m. Ingeborg, f. Nielsen, f. 26. Febr. 1908 i Kolding. Skaarup Sem. 1930; Studentereks. (math.) 1927; 1931 Vikar Søborg Skole; 1. Aug. 1931 fast Vikar Skolen v. Grøndalsvænget.

Drejer, Valborg, Frk., Kommunelærerinde; f. 23. April 1887. N. Zahles Sem. 1916; Filosofikum; 1. April 1918 Timelærerinde Kbhvn.; 1. April 1919 fast ansat smstds.; Skolen v. Grøndalsvænget.

Egeberg, Erik Emil de Hemmer, Kommunelærer; f. 17. Juni 1888 i Gjødvad; Søn af Forfatter Edv. E. og Hustru Maren, f. Eriksen; gift m. Doris Johanne, f. v. Bülow, f. i Nørupgaard. Kunstakademiet, Statens Tegnelærerkursus; 1. April 1919 fast Vikar Kbhvn.; 1. April 1922 fast ansat smstds.; Skolen ved Grøndalsvænget og Kapelvejens Skole.

Engel, Ove, Kommunelærer; f. 27. Nov. 1901. 1. Aug. 1925 fast Vikar Kbhvn.; 1. Jan. 1927 fast ansat smstds.; nu Skolen v. Grøndalsvænget.

Frederiksen, Gerda, Frk., Kommunelærerinde; f. 8. Marts 1900; 1. Aug. 1927 fast Vikar Kbhvn.; 1. Aug. 1929 fast ansat Skolen v. Grøndalsvænget.



Funck-Hansen, Asta, f. Blangsted, Frue, Kommunelærerinde; f. 29. Jan. 1889 i Bogense; Datter af Købmand J. B.; gift m. Sagfører, cand. jur. Hjalmar Funck-H. N. Zahles Sem. 1910; Præliminæreks.; 1. Jan. 1917 Timelærerinde Kbhvn.; 1. April 1919 fast ansat smstds.; Skolen v. Grøndalsvænget.

Hansen, Astrid H., Frk., Lærerinde. 1. Aug. 1930 fast Vikar Skolen v. Grøndalsvænget.



Hansen, Hans Gustav Ruder, Kommunelærer; f. 29. Sept. 1890 i Vordingborg; Søn af Lærer C. C. H. og Hustru Dagmar Marott, f. Pedersen; gift 30. Dec. 1916 m. Anna Elisabet, f. Hassager. Vordingborg Sem.; 3 Sløjdkursus; alm. Forberedelseseks.; 1912 Vikar Kbhvn.; 1. Maj 1915

Timelærer Hindegades Skole; 1. Aug. 1915 Dagarbejdsskolen 1. April 1919 fast ansat smstds.; 1925 Skolen v. Grøndalsvænget.

Hansen, Helga, f. Olsen, Frue, Kommunelærerinde; f. 18. Febr. 1898. N. Zahles Sem. 1919; 1. Sept. 1920 fast Vikar Kbhvn.; 1. Febr. 1925 fast ansat smstds.; Skolen v. Grøndalsvænget.



Hansen, Lars Frederik Vilhelm Dines, Kommunelærer; f. 5. Nov. 1893 i Kbhvn.; Søn af Værkfører H. P. H. og Hustru Hansigne, f. Larsen; gift m. Agnes Marie, f. Madsen, f. 9. Aug. 1893 i Brande. Jelling Sem. 1915; 16. Aug. 1915 Vikar Kbhvn.; 1. April 1919 fast ansat Jagtvejens Skole; 1. Aug. 1924 Skolen ved Grøndalsvænget; Medl. af Lysbilledforeningens Bestyrelse og Leder af Udsendelserne fra 1920; Revisor i Kbhvn.s Kommunelærerforening 1931.



Harfot, Laura Marie Knudine, Frk., Kommunelærerinde; f. 7. Jan. 1882 i Ruds-Vedby. N. Zahles Sem. 1910; nysproglig Artium; cand. phil.; 1910 Vikar Enghavevejs Skole; 1. April 1913 Timelærerinde smstds.; 1. Jan. 1917 fast ansat smstds. 1919 Kapelvejs Skole; 1. Aug. 1924 Skolen v. Grøndalsvænget.

Hjelme, A., f. Arming, Frue, Kommunelærerinde; f. 5. Juni 1897. 1. Aug. 1922 fast Vikar Kbhvn.; 1. Sept. 1926 fast ansat smstds.; nu Skolen v. Grøndalsvænget.

Jacobsen, Martha, Frk., Kommunelærerinde; f. 23. Juli 1890 i Kbhvn.; Datter af Skræddermester Hans Chr. J. og Hustru. N. Zahles Sem. 1916; Skolekøkkenlærerindeeks.; 1. April 1918 Vikar Kbhvn.; 1. Aug. 1919 fast ansat smstds.; Skolen v. Grøndalsvænget.

Jensen, Anna Mariane, Frk., Kommunelærerinde f. 8. Okt. 1893 i Sandby, Holbæk Amt; Datter af Grdj. Jens J. og Hustru Marie, f. Hansen. Femmers Sem. 1923; Handelseks.; Aarsk. Gymnastik 1924; 1. Aug. 1925 fast Vikar Skolen v. Grøndalsvænget; 1. Aug. 1927 fast ansat smstds.



Jensen, Arnold, Kommunelærer; f. 11. Maj 1889. Blaagaards Sem. 1911; 1. April 1913 Timelærer Kbhvn.; 1. Jan. 1917 fast ansat smstds.; nu Skolen v. Grøndalsvænget.

Jensen, Hildur, f. Lindahl, Frue, Kommunelærerinde; f. 16. Sept. 1894. N. Zahles Sem.; 1. Maj 1918 fast Vikar Kbhvn.; 1. Aug. 1922 fast ansat smstds.; nu Skolen v. Grøndalsvænget.

Jensen, Ingrid Marie, Frk., Kommunelærerinde; f. 19. Febr. 1890 i Sandby, Holbæk Amt; Datter af Gaardejer Jens J. og Hustru Marie, f. Hansen. Haslev Sem. 1911; 1911 Lærerinde Asnæs Mellem- og Realskole; 1913 Johannes Skolen, Frederiksberg; 1. Aug. 1918 fast Vikar Skolen v. Hellig Kors Kirke; 1. Aug. 1922 fast ansat smstds.; 1924 Skolen v. Grøndalsvænget.

Johansen, Ingeborg, Frk., Kommunelærerinde; f. 2. Nov. 1889. N. Zahles Sem. 1913; 1. April 1918 fast Vikar Kbhvn.; 1. Aug. 1920 fast ansat smstds.; nu Skolen v. Grøndalsvænget.



Johansen, Martin Wörle, Lærer; f. 29. Febr. 1908 i Kbhvn.; Søn af Smedesvend Anders J. og Hustru Marie Kirstine Alexandra, f. Wörle. Blaagaards Sem. 1929; Sløjdlærereks. fra »Dansk Sløjdlærerskole« 1929; Aarsk. i Naturlære 1931—32 og Matematik 1932—33; 1. Jan. 1933 fast Vikar Skolen ved Grøndalsvænget.

Jonstrup Madsen, Herdis, Frk., Kommunelærerinde; f. 15. Okt. 1903 paa Frederiksberg; Datter af Malerformand M. M. og Hustru Julie, f. Nielsen Jonstrup. Femmers Sem.; Realeks.; mat. naturv. Artium; Filosofikum; Aarsk. i Tysk; 1.



Jan. 1927 fast Vikar Kbhvn. 1. Aug. 1930 fast ansat Skolen v. Grøndalsvænget.



Jørgensen, Hans, Kommunelærer; f. 30. Maj 1895 i Lellinge; Søn af Gaardejer Jørgen J. og Hustru Bertine, f. Christiansen; gift m. Gudrun Mettine, f. Hansen, f. 19. Juni 1900 i Svansbjerg. Skaarup Sem. 1917; Aarsk. i Gymnastik; 1. Sept. 1923 fast Vikar Pr. Charlottegades Skole; 1. Aug. 1927 fast ansat Husumgades Skole; 1. Aug. 1928 Skolen v. Grøndalsvænget.

Jørgensen, O., Kommunelærer; f. 14. April 1883. Jonstrup Sem. 1904; 1. Okt. 1906 Timelærer Kbhvn. 1. Jan. 1910 fast ansat smstds.; Skolen v. Grøndalsvænget.

Kjeldberg Jacobsen, S., f. Israelsen, Frue, Kommunelærerinde; f. 9. Juli 1888. Horsens Sem. 1909; 1. Jan. 1913 Timelærerinde Kbhvn.; 1. Jan. 1916 fast ansat smstds.; nu Skolen v. Grøndalsvænget.

Klint, Johannes Jakob Poul, Kommunelærer; f. 11. Dec. 1898 i Kbhvn.; Søn af Maskinmester G. K. og Hustru Mathilde, f. Frauen; gift 10. Juli 1930 m. Kommunelærerinde Elly Minona, f. Petersen, f. 24. Jan. 1906 paa Frederiksberg, (død 9. Nov. 1932). Blaagaards Sem. 1921; mat. nat. Artium; cand. phil.; 1. Aug. 1922 fast Vikar Kbhvn.; 1. Okt. 1924 fast ansat Skolen v. Grøndalsvænget.

Kristensen, Sofie, Frk., Kommunelærerinde; f. 12. Sept. 1894; 1. Aug. 1925 fast Vikar Kbhvn.; 1. Aug. 1927 fast ansat Skolen v. Grøndalsvænget.

Krogager, Helge Emil Søndergaard, Kommunelærer; f. 26. Maj 1908 i Øster Nykirke, Vejle Amt; Søn af Murer Marius K. og Hustru Kirstine, f. Mikkelsen. Nørre Nissum Sem. 1929; Realeks.; Aarsk. Zoologi 1932—33; Organisteks. 1929; 1. Nov. 1929 Vinterlærer Føvling v. Holsted; 1. Aug. 1930 Vikar Kbhvn.; 1. Aug. 1931 fast ansat Skolen v. Grøndalsvænget.



Larsen, Emilie, Frk., Kommunelærerinde; f. 1. Maj 1874. Skolekøkkenlærerindeeks.; 1. Nov. 1902 Timelærerinde Kbhvn.; 1. Jan. 1907 fast ansat smstds.; Skolen v. Grøndalsvænget.

Lauritzen, Martin Østergaard, Kommunelærer; f. 23. Sept. 1906 paa Frederiksberg. K. F. U. M.s Sem. 1927. 1. Aug 1928 fast Vikar Kbhvn.; 1. Okt. 1929 fast ansat Skolen v. Grøndalsvænget.

Lindhardsen, Egon, Kommunelærer; f. 2. April 1907. Haderslev Sem.; 1. Okt. 1930 fast Vikar Skolen v. Grøndalsvænget; 1. Okt. 1931 fast ansat smstds.



Lyngsie, Marx Arnold, Kommunelærer; f. 26. Nov. 1891 i Kbhvn.; Søn af Forretningsfører M. C. L. og Hustru Nielsine, f. Olsen; gift 3. Juli 1917 m. Anna Margrethe, f. Nielsen, f. 21. Juli 1892 i Kbhvn. Blaagaards Sem. 1913; 1. Nov. 1913 Lærer Skolen v. Hellig Kors Kirke; 1. Jan. 1919 fast ansat smstds.; 1. Juli 1924 Skolen v. Grøndalsvænget.



Løje Jørgensen, Carl Henry, Kommunelærer, Forfatter; f. 8. Maj 1903 i Kbhvn.; gift 18. Juli 1931 m. Gudrun, f. Christiansen. K. F. U. M.s

Sem. 1926; Statens Tegnelærerkursus 1928; nysprogl. Studentereks. 1929; cand. phil.; stud. mag.; 1. Aug. 1929 fast Vikar Skolen ved Grøndalsvænget; 1. Aug. 1930 fast ansat smstds.; har udgivet Digtsamlingen »Tjørn« paa J. H. Schultz Forlag 1926.



Mortensen, Karl Kristian, Kommunelærer; f. 14. Juni 1901 i Næstved; Søn af Landmand Hans M. og Hustru Karen, f. Christensen; gift 31. Marts 1931 m. Erna Cecilie, f. Johansen, f. 30. Sept. 1907 i Kbhvn. Vordingborg Sem. 1923; Statens Gymnastikinst. 1924 (Afgangseks.); Kursus til Faglærereks. i Regning og Matematik 1928—29; 1926 Lærer v. Th. Langs Skoler i Silkeborg; 1. Aug. 1927 fast Vikar Kbhvn.; 1. Jan. 1929 fast ansat Skolen v. Grøndalsvænget; Lærer i Regning ved Købmandsskolen fra 1931.



Mortensen, Marie Sofie Augusta, f. Frandsen, Frue, Kommunelærerinde; f. 12. Jan. 1900. N. Zahles Sem.; 1. Aug. 1927 fast Vikar Kbhvn.; 1. Jan. 1929 fast ansat Vanløse Skole; nu Skolen v. Grøndalsvænget.

Nebelong, E. K., Violinistinde, Sanglærerinde ved Grøndalsvængets Skole. Faste Sangtimer 1. Jan. 1912. Datter af Sanginspektør, Professor I. H. Nebelong.

Nielsen, Aage, Kommunelærer; f. 18. Juli 1906; 1. Aug. 1930 fast Vikar Kbhvn.; 1. Nov. 1932 fast ansat Skolen v. Grøndalsvænget.

Nielsen, Albert Valdemar, Kommunelærer; f. 20. Aug. 1907 i Jelstrup, Haubro Sogn; Søn af Gaardejer Jens Sørensen N. og Hustru Karen Marie, f. Jensen; gift m. Magda, f. Vilstrup Mortensen, f. 25. Maj 1908 i Aale. Jelling Sem. 1928;



Realeks.; 1. Aug. 1929 fast Vikar Kbhvn.; 1. Aug. 1930 fast ansat Skolen v. Grøndalsvænget.

Nielsen, Karen, f. Lauritzen, Frue, Kommunelærerinde; f. 3. Nov. 1890. N. Zahles Sem. 1911; 1. April 1918 Timelærerinde Kbhvn.; 1. Aug. 1920 fast ansat smstds.; Skolen v. Grøndalsvænget.

Nielsen, Laurits, Kommunelærer; f. 19. Aug. 1893. Blaagaards Sem. 1915; 1. April 1919 fast Vikar Kbhvn.; 1. Aug. 1921 fast ansat smstds.; Skolen v. Grøndalsvænget.



Nielsen, Niels Peter, Kommunelærer; f. 7. Okt. 1908 i Stjær; Søn af Grdj. Bertel N. og Hustru Maren, f. Mortensen. Jelling Sem. 1929; 1929—30 fast Vikar Esbjerg; 1. Aug. 1930 fast Vikar Kbhvn.; 1. Aug. 1932 fast ansat Skolen v. Grøndalsvænget.

Nordemann, Sofie, f. Petersen, Frue, Kommunelærerinde; f. 4. Febr. 1881. N. Zahles Sem. 1903; 1. Aug. 1907 Timelærerinde Kbhvn.; 1. Jan. 1911 fast ansat smstds.; Skolen v. Grøndalsvænget.



Olsen, Ella Bodil, Frk., Lærerinde; f. 5. Sept. 1909 paa Frederiksberg; Datter af Former H. P. O. og Hustru Anna, f. Andersen. Femmers Sem. 1930; Aarsk. i Gymnastik; 1. Aug. 1931 fast Vikar Skolen v. Grøndalsvænget.



Olsen, Svend Aage, Kommunelærer; f. 10. Dec. 1906 i Nykøbing Sj.; Søn af Lokomotivfører A. O. og Hustru Martha Elisabeth, f. Petersen. Jonstrup Sem. 1927; Studentereks. 1931, Filosofikum 1932; Hebraicum; 1. Aug. 1927 Lærer Samsø Realskole; 1. Aug. 1929 fast Vikar Kbhvn.; 1. Aug. 1930 fast ansat Skolen v. Grøndalsvænget.

Pape, Kaj Wedell, Lærer; f. 29. Marts 1908 i Aarhus; Søn af Blomsterhandler E. P. og Hustru Dagmar, f. Andersen. K. F. U. M.s Sem. 1929; 1. Aug. 1931 fast Vikar Skolen v. Grøndalsvænget.

Parner, Erik, Kommunelærer; f. 25. Sept. 1879. Gymnastiklærereks.; 1. April 1907 Gymnastiklærer Kbhvn.; 1. Jan. 1912 fast ansat smstds.; nu Skolen v. Grøndalsvænget.

Pedersen, Lilly Elisabet, f. Andersen, Frue; Lærerinde; f. 20. Juni 1906 i Pederstrup, Langeland; Datter af Fiskehandler A. og Hustru Hanne Elise Margrethe, f. Christensen; gift 2. Juli 1932 m. Lærer P. R. P., f. 24. Febr. 1909 i Snedsted. N. Zahles Sem.; Studentereks. (mat. nat.); 1. Aug. 1930 Lærerinde Hvidbjerg Realskole; 1. Jan. 1932 fast Vikar Kbhvn.; Skolen v. Grøndalsvænget.

Pedersen, Valborg Hansine Kristiane, Frk., Kommunelærerinde; f. 21. Dec. 1877 i Rødby; Datter af Redaktør P. P. og Hustru Claudine Pedersen, f. Clausen. N. Zahles Sem. 1910; nysproglig Studentereks.; Filosofikum; Adgangseks. i Græsk til det teologiske Studium; studeret Dansk og Kristendomskundskab v. Kbhvn.s Universitet; 1898—1907 Privatlærerinde, demitteret i Fransk til Tillægsprøven; 1. Juni 1912 Timelærerinde Kbhvn.; 1. Jan. 1916 fast ansat smstds.; 1. Aug. 1924 Skolen v. Grøndalsvænget.



Prip, Johs., Kommunelærer; f. 16. Marts 1888 i Værum pr. Randers; Søn af Sognepræst Lauritz P. og Hustru Anna, f. Smith; gift 19. Juli 1917 m. Dagmar Marie, f. Budde, f. 25. Aug. 1889 i Hillerød. Student fra Herlufsholm 1907; cand. phil. 1908; Jelling Sem. 1912; 1912 Vikar Kbhvn.; 1. April 1914 Timelærer smstds.; 1. Jan. 1918 fast ansat Hellig Kors Kirkes Skole; fra 1932 Skolen v. Grøndalsvænget; Lærer i Dansk ved Frederiksberg Politiskole.

Rasmussen, Ejnar, Kommunelærer; f. 14. Nov. 1897. 1. Aug. 1925 fast Vikar Kbhvn.; 1. Aug. 1928 fast ansat Skolen v. Grøndalsvænget.



Riemann, Alette Charlotte, Frk., Kommunelærerinde; f. 12. Febr. 1904 i Fakse; Datter af Sognepræst P. J. S. R. og Hustru Eva, f. Engberg. N. Zahles Sem. 1926; Aarsk. i Gymnastik; 1. Aug. 1927 Lærerinde N. Zahles Skole; 1. Aug. 1929 fast Vikar Kbhvn.; 1. Aug. 1930 fast ansat Skolen v. Grøndalsvænget.

Scheuer, Povl, Kommunelærer; f. 1. Febr. 1893 i Kbhvn.; Søn af Sporvejsfunktionær H. C. S. og Hustru Sofie, f. Petersen; gift m. Gertrud, f. Madsen, f. 1. Nov. 1894 i Helsingør. D. D. R. S. Sem. 1915; nysproglig Artium; Filosofikum; 1916 Vikar Kbhvn.; 1. April 1919 fast ansat Hans Tavsensgades Skole; 1. Aug. 1924 Skolen v. Grøndalsvænget.

Smed, Selma Sofie Elisabeth, f. Jensen, Frue, Kommunelærerinde; f. 8. Maj 1894 i Selchausdal; Datter af Gaardejer Mads J. og Hustru Dorthea, f. Larsen; gift m. Niels Kristian Jensen S., f. 4. Sept. 1884 i Hadsten. Alm. Forberedelseseks. 1911; N. Zahles Sem. 1916; Aarsk. i Engelsk 1920; 1. Okt. 1917 Vikar Kbhvn.; 1. Nov. 1921 fast ansat Hans Tavsensgades Skole; fra 1924 Skolen v. Grøndalsvænget.



Spang, Claudia, Frk., Kommunelærerinde, f. 8. Febr. 1885. Ribe Sem. 1914; 1. April 1918 Timelærerinde Kbhvn.; 1. April 1919 fast ansat smstds.; Skolen v. Grøndalsvænget.

Stigaard, Agnete Marie Elise, Frk., Kommunelærerinde; f. 5. April 1906; 1. Aug. 1928 fast Vikar Kbhvn.; 1. Aug. 1930 fast ansat Skolen v. Grøndalsvænget.

Strømø-Hansen, Hertha Ebba, f. Simonsen, Frue, Kommunelærerinde; f. 29. Okt. 1893 i Kbhvn; Datter af Kommunelærer og kgl. Translatør Strømø-S. og Hustru Kristine, f. Larsen; gift m. Kommunelærer H. C. Strømø-H., f. 5. April 1893 i Thorstrup Sogn v. Varde. Silkeborg Sem. 1915; cand. phil. 1919; 1. April 1918 fast Vikar Kbhvn.; 1. April 1919 fast ansat Matthæusgades Skole; fra 1924 Skolen v. Grøndalsvænget.

Thomassen, Elise Margr. Lauge, f. Gammelgaard, Frue, Kommunelærerinde; f. 19. Maj 1897. 1. Aug. 1925 fast Vikar Kbhvn.; 1. Aug. 1928 fast ansat Skolen v. Grøndalsvænget.

Trap-Jensen, Kristen, Kommunelærer; f. 4. Febr. 1899 i Svendborg; Søn af Smed L. J. og Hustru Karoline, f. Jensen; gift 29. Dec. 1923 m. Ellen, f. Graf, f. 14. Nov. 1897 i Vigerslev, Fyn. Skaarup Sem. 1920; cand. phil.; Aarsk. i Engelsk; 1. Aug. 1921 fast Vikar Ryesgades Skole; 1. Aug. 1924 fast ansat Sjællandsgades Skole; fra Marts 1933 Skolen ved Grøndalsvænget.

Wedel Eriksen, Holger, Kommunelærer; f. 12. Okt. 1897 i Herringe pr. Rudme; Søn af Købmand N. P. E. og Hustru Louise, f. Wedel; gift m. Karen, f. Aagaard Pedersen, f. 16. Marts 1900 i Aasum pr. Odense. Odense Sem. 1918; Sløjdlærereks. 1928; 1. Aug. 1921 Andenlærer Aunslev-Bovense; 1. Aug. 1925 fast Vikar Kbhvn.; 1. Aug. 1927 fast ansat Skolen v. Grøndalsvænget.

Weigel, Poul Vilhelm, Kommunelærer; f. 20. Nov. 1904 i Kbhvn.; Søn af Ingeniør W. og Hustru. Blaagaards Sem. 1926; Studentereks. 1922; cand. phil. 1923; 1. Aug. 1927 fast Vikar Kbhvn.; 1. Aug. 1929 fast ansat Skolen v. Grøndalsvænget.

Werner Sørensen, Inger, Frk., Kommunelærerinde; f. 1. Juni 1897. 1. Aug. 1927 fast Vikar Kbhvn.; 1. Okt. 1929 fast ansat Skolen v. Grøndalsvænget.

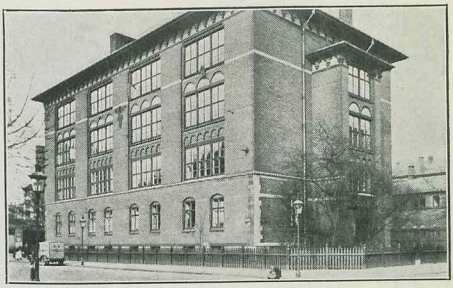

KOMMUNESKOLEN I HADERSLEVGADE, OPFØRT 1898.



Jensen, Chr., Skoleinspektør; f. 4. April 1866 i Indslev; Søn af Landmand Jens J.; gift 16. Maj 1891 m. Emilie, f. Larsen, f. 16. April 1862 i Roskilde. Jelling Sem. 1887; Aarsk.; 1. April 1889 Vikar Kbhvn.; 1. Dec. 1889 Timelærer; 1. Jan. 1895 fast ansat; 1. Marts 1912 Skoleinspektør Haderslevgades Skole; Medl. af Værgeraadet; Leder af Kommunelærerforeningens Feriekolonier 1905—08 og af Børnehjælpsdagens og Wesselsmindes Friluftskolonier samt »Politiken«s Kolonier; i Bestyrelsen for Vesterbros Samaritan; Formand for Det radikale Venstre, 13. Kreds; Forfatter sammen med Forstander H. Lützhøft til »Dansk Samfundshistorie« og »Dansk Samfundslære« for Folkeskolen samt forskellige Artikler etc.



Cederholm, Anna Emilie, Frk., Viceinspektrice; f. 30. Juni 1880 i Altona; Datter af Cigarmager G. C. og Hustru Mathilda, f. Christiansen. N. Zahles Sem. 1901; 10 Aars Udd. i Tysk og Italiensk; Gymnastik- og Svømmelærerindeeks.; 1903 Vikar Haderslevgades Skole; 1. Okt. 1905 Timelærerinde smstds.; 1. Jan. 1909 fast ansat smstds.; 1. April 1913 Viceinspektrice smstds.



Søgaard, Jens Poul Jensen, Viceskoleinspektør; f. 13. Maj 1878 i Søsum Skole; Søn af Lærer Knud Jensen S. og Hustru Hedevig Mathilde, f. Holch; gift 27. Dec. 1919 m. Kommunelærerinde Ella Marie, f. Sørensen, f. 23. Okt. 1885 i Kbhvn. Jonstrup Sem. 1896; Aarsk. i Zoologi, Botanik, Dansk Sproghistorie; 20. Aug. 1900 Kommunelærer Oehlenschlægersgades Skole; 1. April 1926 Viceinspektør Haderslevgades Skole.



Bennike, Dagny, Frk., Kommunelærerinde; f. 12. Aug. 1882 i Kbhvn.; Datter af Malermester Vilh. B. og Hustru Marie, f. Frølund. N. Zahles Sem. 1905; Statens Lærerhøjskole 1) Det

store Kursus i Dansk, 2) Svensk; 1. April 1909 Timelærerinde Frankrigsgades Skole; 1. Jan. 1913 fast ansat smstds.; 1. April 1918 Haderslevgades Skole; Medlem af Lærerindeforeningens Bestyrelse siden Maj 1929, Sekretær siden Maj 1931.



Biilmann, Regner Juul, Kommunelærer; f. 25. Dec. 1869 i Fangel; Søn af Skolelærer og Kirkesanger Ludv. B. og Hustru Sophie, f. Preisler. Skaarup Sem. 1890; 1. Marts 1895 Timelærer Kbhvn.; 1898 Haderslevgades Skole; 1. Jan. 1900 fast ansat smstds.

Brabæk Christiansen, Axel Wilms, Kommunelærer; f. 20. Dec. 1906 i Odense; Søn af Opsynsmand J. C. C. og Hustru Mary, f. Wilms; gift 12. Maj 1932 m. Kirsten, f. Pedersen, f. 31. Jan. 1906 i Gamtofte Sogn. Odense Sem. 1927; Aarsk. i Engelsk; 24. Juli 1927 Vikar Freltofte Skole; 1. Dec. 1927 fast Vikar Haderslevgades Skole; 1. Aug. 1929 fast ansat smstds.



Braun, Else Dagmar Anine, Frk., Lærerinde; f. 27. Aug. 1905 i Trunderup Skole, Jordløse Sogn; Datter af Lærer Chr. B. og Hustru Karen, f. Jørgensen. N. Zahles Sem. 1929; 1. Aug. 1930 fast Vikar Haderslevgades Skole.

Busk, Povl, Kommunelærer; f. 16. Okt. 1879. Tegnelærereks.; 1. April 1912 Timelærer Kbhvn.; 1. Jan. 1916 fast ansat smstds.; nu Haderslevgades Skole.

Christensen, Sigurd, Lærer. 1. Aug. 1931 fast Vikar Haderslevgades Skole.

Dietz, Margrethe Magdalene Karoline, f. Dietz, Frue, Kommunelærerinde; f. 15. Sept. 1878. Femmers Sem. 1900; 1. April 1907 Timelærerinde Kbhvn.; 1. Jan. 1911 fast ansat; Haderslevgades Skole.

Giersing, Inger Margrethe, Frk., Kommunelærerinde; f. 4. Sept. 1880 i Odense; Datter af



Skolebestyrer, cand theol. Fr. Fr. G. og Hustru Catarina, f. Duseberg. N. Zahles Sem. 1911; 1901 Lærerinde v. Komtesse Moltkes Skole; 1913 Vikar Haderslevgades Skole; 1. Maj 1915 Timelærerinde smstds.; 1. Jan. 1919 fast ansat smstds.

Hansen, Vilhelm Bendix, Kommunelærer; f. 31. Marts 1885 i Næstved; Søn af Smed Jørgen H. og Hustru Anna, f. Moosdorf; gift 8. Nov. 1919 m. Marta Kirstine, f. Mårtensson, f. paa Bornholm. Vordingborg Sem. 1906; 1. April 1910 Timelærer; 1. Jan. 1914 fast ansat; 1. Jan. 1915 Haderslevgades Skole; har skrevet flere Sange, Fortællinger, Skolekomedier.

Hartmann Petersen, Dorothea, Frk., Kommunelærerinde; f. 3. Febr. 1890 paa Anholt; Datter af Sognepræst Johan Thorvald P. og Hustru Cornelia, f. Skaarup. Femmers Sem. 1913; 1913 Vikar Kbhvn.; 1. April 1916 Timelærerinde Haderslevgades Skole; 1. April 1919 fast ansat smstds.

Henriksen, Axel, Kommunelærer; f. 27. Aug. 1888. Silkeborg Sem. 1914; cand. phil.; 1. Okt. 1916 Timelærer Kbhvn.; 1. April 1919 fast ansat; Haderslevgades Skole.

Henriksen, Ellen, f. Søe, Frue, Kommunelærerinde; f. 22. Febr. 1895. Femmers Sem. 1916; 1. April 1918 fast Vikar Kbhvn.; 1. April 1919 fast ansat; Haderslevgades Skole.



Jepsen, Marius Daniel, Kommunelærer, cand. theol.; f. 3. Nov. 1864 ved Ribe; Søn af Grdj. Poul J. og Hustru Thora Elise, f. Eiler; gift 6. April 1901 m. Ida, f. Thorning, f. 27. Aug. 1864 i Kbhvn. Cand. theol. 1889; 1. Febr. 1890 Timelærer Matthæusgades Skole; 1. Jan. 1896 fast ansat Haderslevgades Skole.

Larsen, Christian Carl Skjoldager, Kommunelærer; f. 27. Aug. 1887 i Hylleholt, Faxe; Søn af

fhv. Assistent C. R. L. og Hustru Amalie, f. Skjoldager; gift 22. Okt. 1930 m. Lili, f. Petersen, f. 21. Sept. 1905 i Kbhvn. Nørre Nissum Sem. 1908; Aarsk. i Kemi, Zoologi; 1. Jan. 1909 Vikar Matthæusgades Skole; 1. April 1910 Timelærer smstds.; 1. Jan. 1914 fast ansat Haderslevgades Skole.



Lauridsen, Kristian Karl, Kommunelærer; Koncertsanger; f. 4. Marts 1896 i Hee; Søn af Husm. Knud L. og Hustru Elise, f. Christiansen. Jelling Sem. 1918; 31. Aug. 1918—1. Juli 1924 Lærer v. Th. Langs Skoler; 1. Aug. 1925 fast Vikar Haderslevgades Skole; 1. Aug. 1926 fast ansat smstds.; fleraarig Udd. i Sang, debuterede d. 28. Marts 1931 ved en egen Koncert.



Leth-Rasmussen, Laura Elisabeth, Frk., Kommunelærerinde; f. 15. Febr. 1873 i Faaborg; Datter af Lærer og Kantor R. C. Leth-R. og Hustru Martine, f. Leth. N. Zahles Sem. 1907; Statens Aarsk. i Svensk 1915—16; 15. Aug. 1907 Vikar Kbhvn.; 1. April 1909 Timelærerinde; 1. Jan. 1913 fast ansat Matthæusgades Skole; 1. April 1913 Haderslevgades Skole.



Madsen, Agnes B., Frk., Kommunelærerinde; f. 24. Febr. 1892 i Kbhvn.; Datter af Inspektør for de komm. Søbadeanstalter i Kbhvn., Gymnastiklærer v. Haderslevgades Skole Chr. M. og Hustru Karen Marie, f. Olsen. N. Zahles Sem. 1916; Svømmelærerindeeks. 1908; Statens Gymnastikinstitut 1910—11; 1. April 1918 fast Vikar Haderslevgades Skole; 1. Maj 1919 fast ansat smstds.; Tilsynsførende B. paa Søbadeanstalten i Gasværkshavnen fra 1922.



Pedersen, Rasmus Johannes, Lærer; f. 24. April 1907 i Nørre Aaby; Søn af Grdj. Mads P. og Hustru Karen, f. Jørgensen. Silkeborg Sem. 1928; 15. Nov. 1928 Lærer v. Nr. Aaby Fri- og Efterskole; 1. Aug. 1930 fast Vikar Kbhvn.; Haderslevgades Skole.

Pedersen, Richard, Kommunelærer; f. 21. Febr. 1897 i Kbhvn.; Søn af pens. Politibetjent Ole P. og Hustru Marie, f. Jensen. K. F. U. M.s Sem.; 5 Mdr.s Kursus paa Ollerup Gymnastikhøjskole; Aarsk. Gymnastik; 1. Aug. 1930 fast Vikar Prinsessegades Skole; 1. Aug. 1931 fast ansat smstds.; 1. Nov. 1931 Haderslevgades Skole. Lærer v. Statens Feriekursus paa Ollerup Gymnastikhøjskole. Medudgiver af nogle Dagsøvelsessamlinger.



Rasmussen, Anna Marie Johanne, Frk., Kommunelærerinde; f. 18. Marts 1869 i Kbhvn.; Datter af Forretningsmand Johan R. og Hustru Ellen Marie, f. Hansen. N. Zahles Sem. 1891; Aarsk. i Historie 1895—96; i Zoologi 1900—01; Skolekøkkenlærerinde 1901; 1. Sept. 1892—30. Juni 1897 Lærerinde v. Gl. Bakkehus; 15. Aug. 1897 Timelærerinde Øhlenschlægersgades Skole; 1. Aug. 1898 Haderslevgades Skole; 1. Jan. 1902 fast ansat smstds.

Rostgaard-Nielsen, Adolph Frederik Othar Clarus, Kommunelærer, cand. theol.; f. 16. Jan. 1869 i Næstved; Søn af Overbanemester Rostgaard-N. og Hustru Clara, f. Christensen; Enkemand. Cand. theol. 1895; 1. Okt. 1900 Vikar Matthæusgades Skole; 1. Maj 1902 Timelærer



smstds.; 1. Jan. 1907 fast ansat smstds.; 1. Aug. 1916 Haderslevgades Skole.

Tang, Brita, f. Schioldann, Frue, Kommunelærerinde; f. 8. Juli 1882. Femmers Sem. 1914; Aarsk. v. Londons Univers.; 1. April 1917 Timelærerinde; 1. April 1919 fast ansat Haderslevgades Skole.



Ulrich, Agnes Elisabeth, Frk., Kommunelærerinde; f. 15. Sept. 1888 i Tølløse; Datter af Skovrider O. Sparre U. og Hustru Julie, f. Christoffersen. N. Zahles Sem. 1911; 1. Okt. 1914 Timelærerinde Haderslevgades Skole; 1. Jan. 1918 fast ansat smstds.

Weile, Harriet, f. Johansen, Frue, Kommunelærerinde; f. 24. April 1873 i Skanderborg; Datter af By- og Herredsfuldmægtig R. J. og Hustru Thora, f. Kjeldsen. Femmers Sem. 1896; Studentereks.; Filosofikum; 20. Aug. 1900 Timelærerinde Matthæusgades Skole; 1. Jan. 1905 fast ansat smstds.; 1. April 1913 Haderslevgades Skole.



Westerdahl, Ella Charlotte Henriette, Frk., Kommunelærerinde; f. 21. Juli 1887 i Kbhvn.; Datter af Malermester A. F. W. og Hustru Laura, f. Paludan. N. Zahles Sem. 1911; Aarsk. i Engelsk, Svensk, Religion, Kunsthistorie; 1. April 1918 fast Vikar; 1. April 1919 fast ansat Haderslevgades Skole.

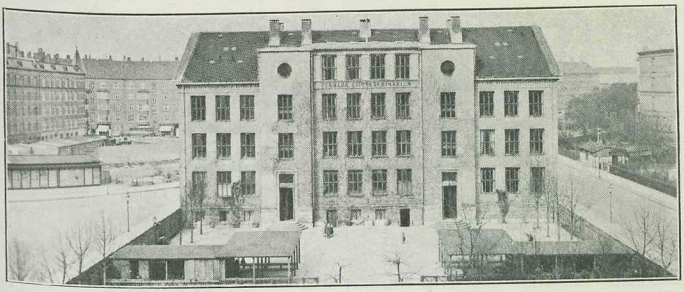

KOMMUNESKOLEN I HANS EGEDESGADE, OPFØRT 1923.

DEN KOMMUNALE SEMINARIESKOLE FOR PIGER.

Smith, Agnes, Frk., Skolebestyrerinde; f. 29. Jan. 1885 i Nykøbing M.; Datter af Manufakturhdlr. Chr. J. S. og Hustru Elisabeth, f. Sørensen. Femmers Sem. 1907; Faglærerindeeks.; 1907 Lærerinde v. Frk. Seligmans Skole, Vejle; 1911 Femmers Sem.; 1912 Seminarieskolen Hans Egedesgade; 1918 Bestyrerinde smstds.; 1. Aug. 1923 komm. ansat Bestyrerinde smstds.

Andersen, Anna Marie Elisabeth, Frk., Kommunelærerinde; f. 29. Jan. 1872 i Kbhvn.; Datter af Missionsforstander Hans A. og Hustru Johanne Catrine, f. Grønbech. Femmers Sem. 1893; 1896 Lærerinde v. Pigeasylskolen; 1. Aug. 1923 fast ansat Den komm. Seminarieskole. Har udgivet: Regneforklaringer (Haases Forlag).

Andersen, Ellen Marie Kirstine, Frk., Kommunelærerinde; f. 13. Maj 1897 i Kbhvn.; Datter af Gross. Chr. A. og Hustru Kirstine, f. Nielsen. Femmers Sem. 1918; Aarsk. i Svensk; 1918 Lærerinde Den komm. Seminarieskole; 1. Aug. 1923 fast ansat smstds.

Gørtz, Johanne, Frk., Kommunelærerinde; f. 29. Okt. 1887 i Helsingør; Datter af Generalløjtnant J. V. C. G. og Hustru, f. Benthin. Femmers Sem. 1911; 1. Juni 1911 Lærerinde Seminarieskolen og Kbhvn.s Forskolesem.

Hemme, Martha, f. Schønberg, Frue, Lærerinde; f. 1. Aug. 1868. Sanglærerindeeks.; 1. Sept. 1911 Sanglærerinde Kbhvn.; nu Hans Egedesgades Skole.

Kofoed, Marieth Nelda, Frk., Lærerinde; f. 30. Juni 1909 i Kbhvn.; Datter af Komm.lærer Oluf K. og Hustru Sophie, f. Andersen. N. Zahles Sem. 1930; 1931 Lærerinde i Horserød Kolonien; 1932 Vikar Kbhvn.

Mørck, Alice, f. Peckham, Frue, Gymnastiklærerinde; f. 23. Jan. 1880 i Kbhvn.; Datter af Civilingeniør P. og Hustru Ragnhild, f. Petersen; gift 28. Maj 1908 m. Chr. M. Gymnastik-



lærerindeeks., Paul Petersens Institut 1897; 1898 Gymnastiklærerinde Den komm. Seminarieskole; 1. Aug. 1923 fast ansat smstds.; Lærerinde i Praktik paa Femmers Sem. og Kbhvn.s Forskolesem.



Pelle, Emmy, Frk., Seminarie- og Kommunelærerinde; f. 7. April 1894 i Kbhvn.; Datter af Hdlsrejs. Carl Chr. P. og Hustru Jenny, f. Lindstrøm. Udd. som Haandgerningslærerinde paa Dorthea Hechschers Fagskole; April 1913 Haandgerningslærerinde Den komm. Seminarieskole; 1. Aug. 1923 fast ansat smstds.; 1920 Haandgerningslærerinde Femmers Sem.

Petersen, Dagmar Henriette Elisabeth, Frk., Kommunelærerinde; f. 16. Okt. 1882 i Tjustrup pr. Sorø; Datter af Lærer Fr. Aug. P. og Hustru Henriette, f. Schrøder. Forskolelærerinde-

eks. Kbhvn.; 1912 Lærerinde ved Bressendorff-Femmerske Skole; 1. Aug. 1923 fast ansat Den komm. Seminarieskole.



Rambusch, Ida Emilie Theodora, Frk., Inspektrice v. Femmers Sem.; f. 26. Nov. 1886 i Kbhvn.; Datter af Generalkonsul, Dir. J. Rambusch, K.[2] af Dbg., Dbm. p. p. og Hustru Emilie, f. Spang. Femmers Sem. 1909; Faglærerindeeks. Historie 1916; 1909 Lærerinde Seminarieskolen; 1910 Kbhvn.s Forskolesem.; 1916 Femmers Sem.; i Repræsentantskabet for Dansk Skolescene.

Schrøder, Ida Johanne, Frk., Kommunelærerinde; f. 24. Jan. 1898 i Hillerød; Datter af Købmand Poul S. og Hustru Marie, f. Lund. Femmers Sem. 1921; 1. Aug. 1922 fast Vikar Kbhvn.; 1. Aug. 1925 fast ansat Hans Egedesgades Skole.

Strandberg, Helga, Frk., Kommunelærerinde; f. 11. April 1899 i Nr. Nebel; Datter af Fabrikant C. S., Kbhvn. og Hustru Anna Marie, f. Jensen. Femmers Sem. 1920; Feriekursus i Fysik; Aarsk. i Kemi; 1920 Lærerinde Den komm.



Seminarieskole; 1. Aug. 1923 fast ansat smstds.; Lærerinde v. Forskoleseminariet.



Sørensen, Dagmar Caroline, f. Brendrup-Hansen, Frue, Kommunelærerinde; f. 5. Dec. 1893 i Kbhvn. Forskolelærerindeeks. Kbhvn. 1918; 15. Febr. 1918 Lærerinde, Øvelsesskolen v. Femmers Kvindesem.; 1. Aug. 1923 komm. ansat smstds.

Videbæk, Johanne, f. Wilse-Nielsen, Frue, Kommunelærerinde; f. 27. Febr. 1886 i Kbhvn. Femmers Sem. 1910; 1. April 1916 Timelærerinde Sundholms Skole; 1. April 1919 fast ansat; Den komm. Seminarieskole.



KOMMUNESKOLEN I HANS TAVSENSGADE, OPFØRT 1903.



Gehl, Ernst Kristensen, Skoleinspektør, R. af Dbg.; f. 17. Dec. 1879 i Viksø; Søn af Lærer Vilhelm Gehl-Kristensen og Hustru Nikoline, f. Frigast; gift 24. Juni 1906 m. Helga, f. Fraas, f. 23. Febr. 1882 i Valdby. Jonstrup Sem. 1901; Student; cand. phil.; 1. Nov. 1904 Lærer Valby Skole; 1. Okt. 1924 Skoleinspektør Hans Tavsensgades Skole; Overlærer ved Samf. og Hjemmet for Vanføre fra 1. Sept. 1907; Medudgiver af »Den ny Regnebog«.



Bondesen, Thorkil Nicolaj, Viceinspektør, cand. theol; f. 13. Aug. 1871 i Naarup, Verninge Sogn; Søn af Skoleinsp. Ingvor Andreas B. og Hustru Agnes Georgine, f. Jacobsen; gift 1. Juli 1898 m. Anna Marie, f. Petersen, f. 5. Okt. 1875 i Kbhvn. Teologisk Embedseks. 1896; 15. Aug. 1897 Timelærer Pr. Charlottegades Skole; 1. Jan. 1902 fast ansat smstds.; 1. Jan. 1916 Viceinspektør Hans Tavsensgades Skole; Medlem af Bestyrelsen for »Foreningen til Provinsbørns Ferieophold i København«.

Næsgaard, Anna Christensen, f. Gade, Frue, Viceinspektrice; f. 23. Aug. 1885 i Maabjerg pr. Holstebro; Datter af Gaardejer Søren G. og Hustru Else Marie, f. Odgaard; gift 3. Febr. 1914 m. Sigurd N., f. 25. Febr. 1883 i Øster Svenstrup. Femmers Sem. 1911; 1911 Vikar Kbhvn.; 1. Jan. 1914 Timelærerinde smstds; 1. Jan. 1917 fast ansat smstds.; 1. Jan. 1928 Viceinspektrice Hans Tavsensgades Skole.

Andersen, L. P., Kommunelærer; f. 11. April 1871. Jonstrup Sem. 1890; 1. April 1910 Timelærer Kbhvn.; 1. Jan. 1914 fast ansat smstds.; nu Hans Tavsensgades Skole.

Andersen, Poul Christian, Kommunelærer; f. 23. Nov. 1901 i Harndrup Sogn, Odense Amt; Søn af Skræddermester H. A. og Hustru Marie, f. Hansen; gift 10. Aug. 1928 m. Agnete, f. Christensen, f. 27. Sept. 1906 i Gørlev. Odense Sem. 1923; Faglærereks. i Regning og Matematik (teoretisk Del) 1926; Aarsk. i Fysik 1929—30; 1. Sept. 1923 fast Vikar Sct. Hansgades Skole; 1. Aug. 1926 fast ansat Hans Tavsensgades Skole; Lærer i Regning ved Købmandsskolen fra 1928.



Avnsted, Axel, Kommunelærer; f. 1. Okt. 1877 i Havreholm, Tikøb Sogn; Søn af Lærer i

Havreholm Jens Andersen og Hustru Mathilde, f. Andersen; gift 19. April 1905 m. Oline, f. Ritter, f. 1. Marts 1877 i Kbhvn. Studentereks. 1896; cand. phil. 1897; Blaagaards Sem. 1902; 1. April 1905 Timelærer Randersgades Skole; 1. Jan. 1909 fast ansat smstds.; fra 1927 Hans Tavsensgades Skole; Medlem af Værgeraadet 1918—23; Medlem af Hovedbestyrelsen for Kbhvn.s Understøttelsesforening 1929; Leder af Rekreationshjemmet »Slamat« 1930.

Bertelsen, Valborg, Frk., Kommunelærerinde; f. 2. Juni 1876. 1. Juni 1902 Timelærerinde Kbhvn.; 1. Jan. 1907 fast ansat smstds.; nu Hans Tavsensgades Skole.

Christensen, Kristine, Frk., Kommunelærerinde; f. 4. Jan. 1898. Femmers Sem. 1920; Gymnastiklærerindeeks.; 1. Aug. 1921 fast Vikar Kbhvn.; 1. Febr. 1925 fast ansat Hans Tavsensgades Skole.

Frederiksen, Jens Rasmus, Kommunelærer; f. 28. Aug. 1873 i Pedersborg. Gymnastiklærereks. 1899; 1. April 1911 Gymnastiklærer Hans Tavsensgades Skole; 1. Jan. 1915 fast ansat smstds.

Gatzwiller, Dan Erik Max, Kommunelærer; f. 23. Dec. 1888 paa Frederiksberg; Søn af Gørtlermester C. G. og Hustru Helene, f. Olsen; gift 24. Dec. 1916 m. Betty, f. Mortensen, f. 23. Marts 1891 i Kbhvn. Blaagaards Sem. 1909; 1. April 1911 Timelærer Kbhvn.; 1. Jan. 1915 fast ansat smstds.; nu Hans Tavsensgades Skole.

Gerdes Andersen, P., Kommunelærer; f. 8. Okt. 1895. Den danske Realskoles Sem. 1916; Tillægseks. i Tysk, Engelsk og Fransk; 1. April 1918 fast Vikar Kbhvn.; 1. April 1919 fast ansat smstds.; nu Hans Tavsensgades Skole.

Gjerløv, Niels Frode Emil, Kommunelærer; f. 21. Juni 1900 i Viborg. Silkeborg Sem. 1923; Præliminæreks.; Studentereks.; cand. phil.; 1. Aug. 1923 fast Vikar Kbhvn.; 1. Jan. 1927 fast ansat smstds.; nu Hans Tavsensgades Skole.

Gyde-Pedersen, Laura, f. Jensen, Frue, Kommunelærerinde; f. 10. Nov. 1886. Odense Sem. 1910; 1. Jan. 1915 Timelærerinde Kbhvn.; 1. Jan. 1918 fast ansat smstds.; nu Hans Tavsensgades Skole.

Gørtz, Lydia, Frk., Kommunelærerinde; f. 26. Febr. 1896 i Hammel; Datter af Læge Valdemar G. og Hustru Christine Zahle, f. Lassen. Femmers Sem. 1921; Faglærerindeeks. i Sang 1923; 1921 konstitueret v. Kbhvn.s Dagarbejdsskole for Drenge (Christianshavn); 1. Aug. 1923 fast ansat Kbhvn.; nu Hans Tavsensgades Skole.

Hansen, Rasmus Peter Viggo Andreas, Kommunelærer; f. 31. Jan. 1876 paa Frederiksberg; Søn af Kommunelærer Fr. Wilh. H. og Hustru Christiane, f. Rasmussen; gift 1904 m. Ellen Agnes Frederikke, f. Rauch, f. 26. Marts 1881 i Kbhvn. Blaagaards Sem. 1898; 1. Maj 1903 Timelærer Hans Tavsensgades Skole; 1. Jan. 1907 fast ansat smstds.; Lærer ved Massmannske Skoler; Fortsættelseskursus; Præparandskolen Blaagaards Sem.



Hesselberg, Amalie, Frk., Kommunelærerinde; f. 9. Marts 1884. N. Zahles Sem. 1908; 1. April 1912 Timelærerinde Kbhvn.; 1. Jan. 1916 fast ansat smstds.; nu Hans Tavsensgades Skole.

Hjarrild, Chr. G., Kommunelærer; f. 29. Jan. 1875. Blaagaards Sem. 1901; 1. Sept. 1904 Timelærer Kbhvn.; 1. Jan. 1908 fast ansat smstds.; nu Hans Tavsensgades Skole.

Jensen, Astrid Caroline, f. Sorterup, Frue, Kommunelærerinde; f. 24. Nov. 1880 i Kbhvn.; Datter af Overlærer paa St. Croix Conrad E. S. og Hustru Ida, f. Malthe; gift m. Lærer Lars Christian J., f. 11. Dec. 1881 i Assing. Th. Lang's Sem. 1907; Præliminæreks.; 1. Juni 1909 Timelærerinde Frederikssundsvejens Skole; 1. Jan. 1913 fast ansat smstds.; 1. April 1920 Hans Tavsensgades Skole.

Jensen, Karen, Frk., Kommunelærerinde; f. 27. April 1892. Femmers Sem. 1914; 1. April 1918 fast Vikar Kbhvn.; 1. April 1919 fast ansat smstds.; nu Hans Tavsensgades Skole.

Kierulf, Sofie, Frk., Kommunelærerinde; f. 12. April 1875. Gymnastiklærerindeeks.; 1. April 1914 Gymnastiklærerinde Kbhvn.; 1. Jan. 1919 fast ansat smstds.; nu Hans Tavsensgades Skole.

Listov Saabye, M., Kommunelærer; f. 23. Sept. 1886. Jonstrup Sem. 1907; 1. April 1909 Timelærer Kbhvn.; 1. Jan. 1913 fast ansat smstds.; nu Hans Tavsensgades Skole.

Lundqvist, Edith, Frk., Kommunelærerinde; f. 3. Juli 1896. Femmers Sem. 1917; 1. Sept. 1920 fast Vikar Kbhvn.; 1. April 1925 fast ansat Hans Tavsensgades Skole.

Nylén, Alfred, Kommunelærer; f. 18. Febr. 1876. Sanglærerudd.; 1. April 1908 Timelærer Kbhvn.; 1. Jan. 1912 fast ansat smstds.; nu Hans Tavsensgades Skole.

Pfaff, Johannes Rasch, Kommunelærer, Mag. scient.; f. 4. Juli 1896 i Kbhvn.; Søn af Gartner S. P. og Hustru Ida, f. Rasch; gift 18. Juli 1930 m. Else Agnete, f. Rasch, f. 15. Aug. 1901 i Kbhvn. Jonstrup Sem. 1917; Magisterkonf. i Zoologi 1928; 1919 Vikar Kbhvn.; 1. Aug. 1928



fast ansat Nørre Allé's Skole; 1929 Sjællandsgades Skole; 1929 Kapelvejens Skole; 1933 Hans Tavsensgades Skole.

Rasmussen, Chr., Kommunelærer; f. 17. Nov. 1868. Udd. Kunstakademiet 1889—93; 15. Aug. 1898 Timelærer Kbhvn.; 1. Jan. 1905 fast ansat smstds.; nu Hans Tavsensgades Skole; Seminarielærer v. Femmers Kvindesem. fra April 1905.

Rasmussen, H. P., Kommunelærer; f. 22. Aug. 1866. Vesterbro Sem. 1888; 15. Aug. 1888 Timelærer Kbhvn.; 1. Jan. 1896 fast ansat smstds.; nu Hans Tavsensgades Skole.

Seibæk, Mary, Frk., Lærerinde; f. 2. Juli 1907 i Skovshoved. Femmers Sem. 1928; 1930 fast Vikar Kbhvn.; Hans Tavsensgades Skole.

Seifert, Marie Elisabeth, Frk., Kommunelærerinde; f. 23. Jan. 1889 i Tølløse; Datter af Overpolitibetjent Ernst S. og Hustru Alma, f. Nielsen. Præliminæreks. 1906; Femmers Sem. 1912; Statens Skolekøkkenlærerindekursus 1917; 1. Jan. 1913 Dagmar Nielsens Pigeskole, Chr. Winthersvej; 1. Juli 1915 Børnehjemmet »Ove Hohlenbergs Minde«, Hellerup; 1. Okt. 1917 Vikar Kbhvn.; 1. April 1918 fast Vikar Frankrigsgades Skole; 1. April 1919 fast ansat Hans Tavsensgades Skole.



Sigsgaard, Thomas, Lærer. 1. Sept. 1932 fast Vikar Hans Tavsensgades Skole.

Sonne, Emmy Margrethe, Frk., Lærerinde; f. 15. Okt. 1908 i Kbhvn.; Datter af Kasserer Johannes S. og Hustru Laura, f. Hansen. Femmers Sem. 1929; 1. Aug. 1930 fast Vikar Hans Tavsensgades Skole.

Voldborg, Johanne, f. Petersen, Frue, Kommunelærerinde; f. 1. April 1874. Femmers Sem. 1901; 1. Sept. 1904 Timelærerinde Kbhvn.; 1. Jan. 1908 fast ansat smstds.; nu Hans Tavsensgades Skole.

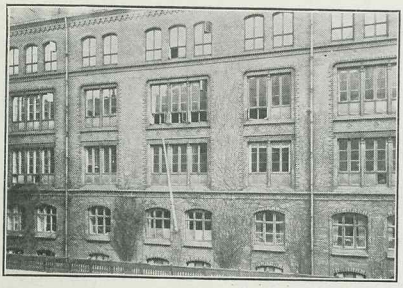

HAVREMARKENS KOMMUNESKOLE, OPFØRT 1890.



Karpf, Martin Harry Carl, Viceinspektør, cand. theol., Translatør; f. 20. Dec. 1863 i Kbhvn.; Søn af Administrator Carl K. og Hustru Harriet, f. Holm; gift 16. Okt. 1910 m. Kirsten, f. Lohmann, f. 21. Dec. 1879 i Thostrup (Jylland). Cand. theol.; Translatør i Tysk; 1892 Lærer Havremarkens Skole; 1. Jan. 1899 fast ansat smstds.; 1. Jan. 1915 Viceinspektør smstds.

Schaumburg, Gerda, Frk., Viceinspektrice; f. 12. Nov. 1881. N. Zahles Sem. 1907; 1. April 1910 Timelærerinde Kbhvn.; 1. Jan. 1914 fast ansat smstds.; 1. Sept. 1921 Viceinspektrice; nu Havremarkens Skole.



Andersen, Kaj Marius, Kommunelærer; f. 24. Maj 1902 i Kbhvn.; gift 28. Dec. 1930 m. Signe Ingeborg, f. Månsson, f. 16. Nov. 1906 i Kbhvn. K. F. U. M.'s Sem. 1923; Gymnastik- og Svømmelærereks. Statens Gymnastikinst. 1924; 1. Marts 1925 fast Vikar Havremarkens Skole; 1. Aug. 1927 fast ansat smstds.



Arndal, Niels Chr. Nielsen, Kommunelærer; f. 10. Febr. 1884 i Strelluf Sogn, Ringkøbing Amt; Søn af Husmand Jens N. og Hustru Kristine, f. Poulsen; gift 7. Okt. 1920 m. Helga Johanne, f. Johannessen, f. 6. Okt. 1891 i Thorshavn. Jelling Sem. 1907; Aarsk.; 15. Aug. 1907 Lærer Aarhus priv. Realskole; 1. Jan. 1908 Vikar i Esbjerg; 1. April 1908 Vikar i Rønne; 1. April 1909 Timelærer smstds.; 1. Okt. 1911 fast ansat Lærer ved Seminariet og Realskolen i Thorshavn; 1. April 1918 fast Vikar Kbhvn.; 1. April 1919 fast ansat smstds.; 1. Aug. 1932 konst. Viceinspektør Havremarkens Skole. Formand i Fysiklærerforeningen i Kbhvn. 1927—30; nu Bestyrelsesmedlem samstds. Medforfatter til Ebbe og Arndal: Fysiksløjd, Fysik f. Folkesk., Fysik f. Mellemskolen.

la Cour, Marie Magdalene, Frk., Kommunelærerinde; f. 20. April 1884, Sundby, Amager; Datter af Sognepræst P. D. la C. og Hustru Marie, f. Emborg. N. Zahles Privat-Sem 1908; Faglærerinde i Engelsk; 1. Aug. 1908 Vikar Kbhvn.s Komm.; 1. April 1910 Timelærerinde; 1. Jan. 1914 fast ansat; Havremarkens Skole.

Gimsing, Sigrid, f. Byskov, Frue, Kommunelærerinde; f. 17. Juni 1906 i Gjedved; Datter af Seminarieforstander J. B. og Hustru Line, f. Haurum Rasmussen; gift 22. Okt. 1931 m. Sekretær Th. G., f. 16. Maj 1902 i Holstebro. Gjed-



ved Sem. 1926; Statens Gymnastikinst. 1928—29; 1. Aug. 1929 fast Vikar Kbhvn.; 1. Aug. 1930 fast ansat Husum Skole; 1. Aug. 1932 Havremarkens Skole.



Gundmand, Peter Viggo; Kommunelærer; f. 6. Maj 1878 i Snesere; Søn af Tømrermester G. og Hustru, f. Andersen; gift 18. Okt. 1903 m. Anna Elisabeth, f. Petersen, f. 20. Dec. 1873 i Hylleholt. Udd. Hærens Gymnastikskole; 1. April 1908 Timelærer Havremarkens Skole; 1. Jan. 1912 fast ansat smstds.; har skrevet Afhandling om Stepdans som Gymnastik 1909.



Hansen, Svend Aage Ernst Rudolph, Lærer; f. 19. Juni 1901 i Kbhvn.; Søn af Maskinarbejder C. A. H. og Hustru C., f. Andersen; gift 21. April 1929 m. Ellen Lilly, f. Bennesen, f. i Kbhvn. K. F. U. M.'s Sem. 1928. 1. Maj 1929 Lærer Godthaabs Privatskole; 1. Aug. 1931 fast Vikar Havremarkens Skole. Fast ansat som Kommunelærer ved Brønshøj Skole 1. Aug. 1933.

Hedegaard, Anna Therese, Frk., Kommunelærerinde; f. 9. Febr. 1891 i Kbhvn.; Datter af Stabssergent J. H. og Hustru Hilda Kirstine, f. Christensen. Femmers Sem. 1912; Aarsk. i Svensk og Dansk; 1. Okt. 1915 Timelærerinde



Havremarkens Skole; 1. Jan. 1919 fast ansat smstds.



Højlund, Niels, Kommunelærer; f. 19. Jan. 1889 i Ingerslev; Søn af Lærer P. P. H. og Hustru Anna, f. Sams; gift 19. Okt. 1922 m. Ingeborg, f. Christensen, f. 24. Marts 1897 i Kbhvn. Student 1907; Filosofikum 1908; Aarsk. i Engelsk; Jelling Sem. 1910; 15. Aug. 1910 Vikar Kbhvn.; 1. Jan. 1915 fast ansat Stevnsgades Skole, fra 1919 Havremarkens Skole.

Hørdum, Ellen Mathilde, Frk., Lærerinde; f. 12. Marts 1908 i Kbhvn.; Datter af Forretningsfører M. H. og Hustru Maja, f. Petersen. N. Zahles Sem. 1929; 1. Aug. 1930 fast Vikar Havremarkens Skole.



Jakobsen, Rasmus, Kommunelærer; f. 5. Aug. 1906 i Rynkeby, Odense Amt; Søn af Skræder Jakob J. og Hustru Nielsine, f. Carlsen; gift 23. Okt. 1930 m. Kirstine Marie Vibeke, f. Hansen, f. 13. Jan. 1908 i Bovense Sogn, Svendborg Amt. Skaarup Sem. 1928; 1. Okt. 1928 fast Vikar Kbhvn.; 1. Aug. 1930 fast ansat Raadmandsgades Skole; 1. Aug. 1932 Havremarkens Skole. Medlem af Hovedbestyrelsen for Danmarks Retsforbund fra 1931; har skrevet »Kortfattet Vejledning i »Det frie Styre«« 1932.



Jørgensen, Hakon Michael Christian Quortrup, Kommunelærer, cand. theol. & mag., M. f. D. R.; f. 7. Juni 1880 i Kbhvn.; Søn af Snedkermester H. C. J. og Hustru Cathrine, f. Quortrup; gift m. Sigrid Vilhelmine, f. Scheving, f. 21. Maj 1881 i Hjørring. Student fra Metropolitanskolen 1899; cand. theol. 1905; cand. mag. (i Naturh. og Geografi) 1913; 1. April 1909 Timelærer Sjællandsgades Skole; 1. Jan. 1913 fast ansat smstds.; 1. Aug. 1917 Husumgades (Havremarkens Skole); har skrevet: Faglige populære Smaapiecer bl. a. om Naturfredning.



Kallehauge, Ester Signe Marie, f. Rasmussen, Frue, Kommunelærerinde; f. 1. Febr. 1900 i Rynkeby Sogn, Fyen; Datter af Gaardejer Valdemar R. og Hustru Marie, f. Frederiksen, gift 30. Juni 1929 m. Maskinmester i Marinen, kgl. Translatør og Tolk K., f. 6. Maj 1895 i Præstø. Odense Sem. 1921; Faglærerindeeks. fra Statens Gymnastikinstitut 1928; Aarsk. i Tysk 1927—28; Feriekursus; 1. Sept. 1921 Lærerinde Vilsbæk Skole, Holbøl Sogn; 1. Aug. 1928 fast Vikar ved Jagtvejens Skole; 1. Aug. 1929 fast ansat smstds.; 1. Aug. 1930 Havremarkens Skole; 1928—29 Gymnastik Lærerinde v. Kbhvn.s komm. Fortsættelseskursus.



Karpf, Kirsten, f. Lohmann, Kommunelærerinde; f. 21. Dec. 1879 i Vester Thostrup; Datter af Pastor Jens Jepsen L. og Hustru Vita, f. Gether; gift m. Viceinspektør Carl K., f. 20. Dec. 1863 i Kbhvn. N. Zahles Sem. 1903; 1. Okt. 1906 Timelærerinde Husumgades (Havremarkens) Skole; 1. Jan. 1910 fast ansat smstds.

Kern Sørensen, Asta Margrethe, Frk., Kommunelærerinde; f. 10. Dec. 1883 i Ranum; Datter af Provst J. C. S. og Hustru Amalie Karoline Allen, f. Kern Hoffmann. N. Zahles Sem. 1904; 1. Jan. 1906 Vikar Kbhvn.; 1. April 1909 Timelærerinde Husumgades (Havremarkens) Skole; 1. Jan. 1913 fast ansat smstds.

Kildeby, Hansigne Mathilde Madsen, Frk., Kommunelærerinde; f. 4. Okt. 1874 i Kbhvn.; Datter af Murermester H. M. K. og Hustru Marie, f. Hansen. N. Zahles Sem. 1895; 1. Dec. 1895 Vikar Nykøbing Mors; 5. Dec. 1896 Timelærerinde smstds.; 26. Maj 1899 fast ansat smstds.; 1. Jan. 1902 Timelærerinde Kbhvn.; 1. Jan. 1907 fast ansat smstds.; Havremarkens Skole.

Kjær, Astrid Helene, Frk., Kommunelærerinde; f. 12. Juni 1885 i Hellum Skole; Datter af Lærer M. K. og Hustru Kirstine, f. Damgaard. Frk. Th. Langs Skole, Silkeborg 1908; 1. April 1912 Timelærerinde; 1. Jan. 1916 fast ansat Havremarkens Skole.

Lambèrt, Erik, Kommunelærer; f. 26. Dec. 1904 i Gyrstinge; Søn af Lærer Hans L. og Hustru Ingrid, f. Larsen; gift 27. April 1929 m. Gudrun, f. Becker; f. 18. April 1906 paa Frederiksberg. Skaaarup Sem.; 1. Aug. 1927 fast Vikar Kbhvn.; 1. Jan. 1930 fast ansat Hans Tavsensgades Skole; nu Havremarkens Skole.

Leunbach, Ingrid Agnete, Frk., Kommunelærerinde; f. 12. Jan. 1879 i Kolding; Datter af Biskop Henrik Kristian L. og Hustru Caroline, f. Larsen. N. Zahles Sem. 1907; 1. Maj 1909 Timelærerinde Havremarkens Skole; 1. Jan. 1913 fast ansat smstds.



Lomborg, Aage Anders Christian, Kommunelærer; f. 9. Juni 1902 paa Frederiksberg; Søn af Kommunelærer Mads Johannes Anders Strand L. og Hustru Amalie Andrea, f. Thyregod; gift 20. Okt. 1931 m. Elly, f. Jensen, f. 15. Jan. 1906 i Nyborg. Studentereksamen 1921; Filosofikum 1922; K. F. U. M.'s Sem. 1929; Aug. 1929 Vikar K. F. U. M.'s Seminarieskole; 1. Aug. 1930 fast Vikar Havremarkens Skole; 1. Aug. 1931 fast ansat smstds.

Lomborg, Elly, f. Jensen, Frue, Lærerinde; f. 15. Jan. 1906 i Nyborg; Datter af Købmand Jens Peter Adolf J. og Hustru Betty, f. Albertsen; gift 20. Okt. 1931 m. Aage L., f. 9. Juni 1902 paa Frederiksberg. Præliminæreks. 1922; Femmers Sem. 1927; Faglærerindeeksamen i Dansk 1929; 1. Febr. 1928 Vikar Tornum Skole ved Rødding; 1. Marts 1930 fast Vikar Havremarkens Skole.

Madsen, Agnes Elisa Augusta, Frk., Kommunelærerinde; f. 2. Sept. 1884 i Brahetrolleborg Sogn; Datter af Dyrlæge H. I. M. og Hustru Augusta, f. Smith, Femmers Sem. 1908; 1. Juli 1910 Timelærerinde Husumgades (Havremarkens) Skole; 1. Jan. 1915 fast ansat smstds.

Milton-Jensen, Emmery, Kommunelærer; f. 12. Feb. 1887 i Frederiksberg; Søn af Landskabsmaler C. Milton-J. og Hustru Caroline; gift 31. Marts 1926 m. Margrethe Cathrine, f. Petersen, f. 8. Dec. 1894 i Avnbøl. Jonstrup Sem. 1913; Statens Tegnelærerkursus; Aarsk. i Dansk; 1. April 1918 fast Vikar Kbhvn.; 1. April 1919 fast ansat; 1. Aug. 1920 Havremarkens Skole.



Nielsen, Jens Richardt Syv, Kommunelærer; f. 7. Juli 1907 i Middelfart; Søn af Bagermester P. N. og Hustru Kathrine, f. Hansen; gift 27. Juli 1930 m. Asta Alexia Petersen, f. 20. Jan. 1907 i Tølløse. Haderslev Sem. 1928; 12. August 1928 Vikar Viborg Kommuneskole; 1. Oktober 1928 fast Vikar Havremarkens Skole; 1. Aug. 1930 fast ansat smstds.

Nielsen, Olaf Holger, Kommunelærer; f. 2. April 1895 i Tybjerg, Herlufmagle; Søn af Lærer H. N. og Hustru Sofie, f. Nielsen; gift 1918 m. Inger Lizette, f. Michaelsen, f. 12. Marts 1895 i Skibby. Præliminæreks.; Jelling Sem. 1916; 3 Aarsk.; 1. Aug. 1916 Lærer Samsø Realskole; 1. April 1918 Vikar i Helsingør; 1. Okt. 1918 Vikar i Kbhvn.; 1. Aug. 1921 fast ansat Valby; 1. Aug. 1922 Havremarkens Skole.

Nissen, Svend, Kommunelærer, cand. theol.; f. 27. April 1870 i Rydhave; Søn af Forpagter F. E. N. (død) og Hustru Anna, f. Larsen (død); gift 10. April 1906 m. Hedvig, f. Larsen, f. 17. Maj 1884 i Kbhvn. Student fra Metropolitanskolen 1888, teologisk Kandidat 1896; 15. Aug. 1897 Timelærer Havremarkens Skole; 1. Jan. 1903 fast ansat smstds.; Medlem af Bestyrelsen for Grundtvigs Højskole fra 1923.





Pedersen, Ane Petrea, Frk., Kommunelærerinde; f. 1. Marts 1887 i Kbhvn.; Datter af Mathias P. og Hustru Kirstine, f. Nielsen. N. Zahles Sem. 1912; Studeret Tysk ved Universitetet i Jena 1923—24; 1. Jan. 1913 Vikar Kbhvn.; 1. Jan. 1916 Timelærerinde Havremarkens Skole; 1. Jan. 1919 fast ansat smstds.

Rasmussen, Gerhard Robert, Kommunelærer; f. 16. Okt. 1905 i Kbhvn.; Søn af Overportør v. D. S. B. Jørgen R. og Hustru Anna, f. Hansen; gift 1. Juli 1932 m. Else Kirstine, f. Møller, f. 7. Aug. 1909 i Kbhvn. K. F. U. M.s Sem. 1927; Studentereks. 1924; cand. phil. 1925; 2. Aarsk. i Engelsk 1931/32; 1. Aug. 1927 kst. Timelærer Herning højere Almenskole; 1. Jan. 1928 Vikar Kbhvn.; 1. Aug. 1928 inspektionshavende Lærer v. det kgl. Opfostringshus; 1. Aug. 1932 fast ansat Havremarkens Skole.

Sandberg, Andreas, Kommunelærer; f. 8. April 1864. Udd. i Sang og Musik; 15. Aug. 1886 Timelærer Kbhvn.; 1. Jan. 1899 fast ansat smstds.; 1. Aug. 1908 Havremarkens Skole.

Toftbæk, Elly Margrethe, Frk., Lærerinde; f. 5. Febr. 1909 i Kbhvn.; Datter af Bademester Alfred T. og Hustru Margrethe, f. Aarup. N. Zahles Sem.; 1. Jan. 1932 fast Vikar Havremarkens Skole.

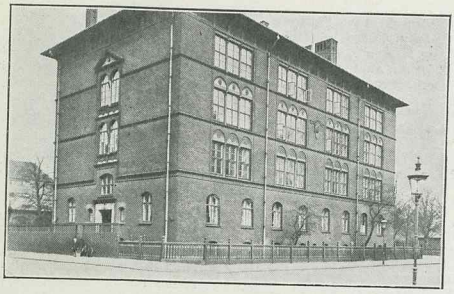

SKOLEN VED HELLIG KORS KIRKE, OPFØRT 1895.



Nyholm, Ivar Christian Wibroe, Skoleinspektør, cand. theol.; f. 5. Jan. 1867 i Kbhvn.; Søn af Skoleinspektør G. V. N. og Hustru Christine, f. Wibroe; gift m. Rigmor, f. Kjær, f. 29. Juni 1869 i Kbhvn. Cand. theol., Jan. 1891; 1. Okt. 1892 Lærer Baadsmandsstr. Skole; 1. Sept. 1906 Viceinspektør; 1. Okt. 1913 Skoleinspektør, Skolen v. Hellig Kors Kirke; Medlem af Direktionen for Chr.havns Døtreskole; Kirkeværge for Trinitatis Kirke 1902—16.



Larsen, Carl Hansen, Viceinspektør; f. 4. Juni 1868 i Haugbølle, Humble Sogn, Langeland; Søn af Skomagermester Godtfred L. og Hustru Marie, f. Christensen; gift 4. Juni 1897 m. Sofie Kirstine, f. Jensen, f. 31. Okt. 1864 i Bjødstrup ved Aarhus. Skaarup Sem. 1887; 1. Marts 1891 fast Timelærer v. Suhmsgades Skole; 1. Jan. 1911 Viceinspektør Skolen v. Hellig Kors Kirke; i en Aarrække Formand for Københavns Kreds af Danmarks Lærerforening.



Aaby, Inger Johanne Nielsen, Frk., Viceinspektrice; 5. Juni 1884 i Stavreby (Falster); Datter af Kommunelærer Joh. Aa. og Hustru A. M. f. Jensen. N. Zahles Sem. 1908; 1. Jan. 1914 Timelærerinde Skolen v. Hellig Kors Kirke; 1. Jan. 1917 fast ansat smstds.; 1. Okt. 1926 Viceinspektrice smstds.



Bengtsson, Svend Otto, Kommunelærer, f. 23. Okt. 1871 i Helsingør; Søn af Bagermester Svend B. og Hustru Michaelline, f. Hansen; gift 18. Nov. 1896 m. Elise Marie, f. Lassen, f. 10. Febr. 1873 i Hellebæk. Vesterbro Sem. 1890; 18. Aug. 1890 Vikar Hillerød; 1. Okt. 1891 Kbhvn.; 1. Sept. 1893 Timelærer Kbhvn.; 1. Jan. 1898 fast ansat; Skolen v. Hellig Kors Kirke.

Bøje, Paula, f. Lense, Frue, Kommunelærerinde; f. 15. Marts 1885. 1. April 1909 Timelærerinde, Kbhvn.; 1. Jan. 1914 fast ansat smstds.; nu Skolen v. Hellig Kors Kirke.



Christiansen, Emil, Kommunelærer; f. 22. Dec. 1885 i Kbhvn.; Søn af Sanglærer M. C. og Hustru Karen, f. Sørensen; gift 17. Okt. 1911 m. Emmy Eva, f. Eggert, f. 23. Nov. 1886 i Kbhvn. Jonstrup Sem. 1906; 1. Maj 1906 Vikar Kbhvn.; 1. Okt. 1907 Timelærer Skolen v. Hellig Kors Kirke; 1. Jan. 1911 fast ansat smstds.; Medarb. v. en fonetisk Vejledn. f. Lærere.



Clausen, Johannes, Kommunelærer; f. 26. Nov. 1866 i Eskildstrup, Vig Sogn; Søn af Lærer Poul C. og Hustru Grete, f. Jensen; gift 9. Juni 1905 m. Gerda, f. Warrer, f. 8. Marts 1877 i Kbhvn. Privatist 1888; 10. Sept. 1890 Timelærer St. Hansgades Skole; fra 1895 Skolen v. Hellig Kors Kirke; 1. Jan. 1897 fast ansat smstds.

Dyhre, Ida, Frk., Kommunelærerinde; f. 2. Nov. 1878 i Kbhvn.; Datter af Urmager Chr. Hansen D. og Hustru Ida, f. Stuhr. N. Zahles Sem. 1901; Statens Lærerhøjskole: Skolekøkkengerning, Engelsk, Anskuelsestegn. og -undervisning; 1. Maj 1904 Timelærerinde; 1. Jan. 1908 fast ansat Skolen v. Hellig Kors Kirken; et Par Aar været Medlem af K. K. L.'s Bestyrelse. I 1927 af Kbh. Komm. sendt som Delegeret til Congr. Int. Econ. Dom. Roma.



Eriksen, Morits, Kommunelærer; f. 18. Nov. 1866 i Marstal Landsogn; Søn af Skibsfører Erik Christensen E. og Hustru Kirstine, f. Nymann; gift 15. April 1893 m. Anna F. C., f. Rademacher, f. 28. Juni 1868 i Kbhvn. Vesterbro Sem. 1888; 1. Nov. 1888 Vinterlærer Amtrup Skole, Snejbjerg Sogn; derefter Lærer v. Struer Realskole; 1892 Vikar Kbhvn.; 1. Sept. 1895 Timelærer Skolen v. Hellig Kors Kirke; 1. Jan. 1900 fast ansat smstds.; virket som Lærer v. Handelsakademiet »København«, De komm. Fortsættelseskursus, Borups Højskole og Kobmandsskolen.

Garbers, Frants, Kommunelærer; f. 9. Maj 1908; 1. Okt. 1930 fast Vikar Kbhvn.; 1. Nov. 1932 fast ansat Skolen v. Hellig Kors Kirke.

Hansen, Elfrieda Caroline, Frk., Kommunelærerinde, f. 18. Febr. 1870 i Kbhvn.; Datter af Urtekræmmer A. C. H. og Hustru Marie, f. Petersen. Femmers Sem.; Privatlærerindeeks.; 20. Aug. 1900 Timelærerinde Skolen v. Hellig Kors Kirke; 1. Jan. 1905 fast ansat smstds.

Harth-Olsen, H., Frk., Kommunelærerinde; f. 7. Juni 1879. Femmers Sem. 1905; Aarsk.; 1. April 1909 Timelærerinde Kbhvn.; 1. Jan. 1913 fast ansat; Skolen v. Hellig Kors Kirke.



Helgaard Jensen, Klaudius Verner, Kommunelærer (Tegnelærer); f. 20. Jan. 1895 i Egvad ved Skjern; Søn af Ekspedient Niels J. og Hustru Kirstine, f. Nielsen. Realeks. 1912; Statens Tegnelærerkursus 1921; 1. Aug. 1923 Vikar Sjællandsgades Skole; 1. Febr. 1927 fast ansat Skolen v. Hellig Kors Kirke; Lærer ved Teknisk Skole, Frederiksberg 1922—26.

Holbo, Edv., Kommunelærer; f. 22. Sept. 1885. Jonstrup Sem. 1906; 1. Sept. 1910 Timelærer Kbhvn.; 1. Jan. 1914 fast ansat smstds.; Skolen v. Hellig Kors Kirke.

Jensen, Estrid, Frk., Kommunelærerinde; f. 12. Aug. 1893. Zahles Sem. 1914; 1. April 1918 fast Vikar Kbhvn.; 1. Okt. 1920 fast ansat smstds.; Skolen v. Hellig Kors Kirke.

Jensen, Gudrun Elisabeth, Frk., Kommunelærerinde; f. 14. Jan. 1886 i Lyngby; Datter af Skoleinspektør S. P. J. og Hustru Johanne Dorothea, f. Møller. Præliminæreks. 1903; Zahles Sem. 1909; Aarsk. i Engelsk m. v.; 1. Aug. 1909 Vikar Kbhvn. 1. Okt. 1911 Timelærerinde Skolen v. Hellig Kors Kirke; 1. Jan. 1915 fast ansat smstds.

Jensen, Paula Elisabeth, f. Høyer-Kristensen, Frue, Kommunelærerinde; f. 9. Febr. 1884 i Kbhvn.; Datter af Ejendomsmægler Christian

K. og Hustru Anna Petrea, f. Høyer; gift 2. Jan. 1909 m. Guldsmedemester Julius J., f. 18. Maj 1878 i Kbhvn. Femmers Sem. 1906; 1. Jan. 1910 Vikar Kbhvn.; 1. April 1913 Timelærerinde; 1. Jan. 1917 fast ansat; Skolen v. Hellig Kors Kirke.



Jensen, Svend Immanuel, Kommunelærer; f. 18. Dec. 1902 i Kbhvn.; Søn af Lagerarbejder Fr. J. og Hustru Anna, f. Christensen. Jonstrup Sem.; Aarsk. Gymnastik; 1. Sept. 1927 fast Vikar Kbhvn.; 1. Aug. 1930 fast ansat Skolen v. Hellig Kors Kirke.

Juel, Ingeborg, Frk., Lærerinde; f. 15. Okt. 1908 i Faaborg; Datter af Kæmner I. C. J. og Hustru Johanne, f. Nielsen. N. Zahles Sem. 1929; mat. Artium 1932; 1. Aug. 1931 fast Vikar Skolen v. Hellig Kors Kirke.



Keller, Astrid, Frk., Kommunelærerinde; f. 30. Aug. 1873 i Kbhvn.; Datter af Justitsraad W. K. og Hustru Frederikke Jensine, f. Hillebrandt. Aarsk. Gymnastik; 1. Sept. 1902 Gymnastiklærerinde Skolen v. Hellig Kors Kirke; 1. Jan. 1907 fast ansat smstds.

Kolling, Henriette Teresia, Frk., Kommunelærerinde; f. 1. Febr. 1872 i Kbhvn.; Datter af Urtekræmmer Vilhelm K. og Hustru Henriette, f. Hoppensack. Femmers Sem. 1895; Privatlærerindeeks.; 14. Aug. 1899 Timelærerinde Baadsmandsstrædes Skole; 1. Jan. 1905 fast ansat smstds.; 1924 Dronningensgades Skole; fra 1926 Skolen v. Hellig Kors Kirke.

Lagerquist, Karen Johanne Elisabeth, Frk., Kommunelærerinde; f. 11. Maj 1892 i Kbhvn.; Datter af Ingeniør A. L. og Hustru Christiane, f. Grauballe. Femmers Sem. 1915; 1. April 1918 Timelærerinde Kbhvn.; 1. April 1919 fast ansat Skolen v. Hellig Kors Kirke.

Malmfred, Karl August, Kommunelærer; f. 19. Maj 1875; Søn af Værkfører Niels Hansen og



Hustru Johanne Gustava, f. Anderson; gift 28. Juni 1908 m. Bertha Marie, f. Rasmussen, f. 10. Marts 1883. Hærens Gymnastikskole; Hærens Underofficersskoler; 1. April 1908 Timelærer Skolen v. Hellig Kors Kirke; 1. Jan. 1912 fast ansat smstds.



Nygaard, Laurits Laursen, Kommunelærer, cand. theol.; f. 15. April 1888 i Hørret, Maarslet Sogn, Aarhus Amt; Søn af Gaardmand Rasmus Laursen (død 1914) og Hustru Karen, f. Rasmussen (død 1925); gift 30. Sept. 1920 m. Signe, f. Rasmussen Nygaard, f. 3. Jan. 1900 i Langballe, Maarslet Sogn. Ranum Sem. 1910; Højskolelærernes Kursus Askov 1911; Student 1915; cand. theol. 1924; Efteraar 1910 Vikar Maarslet Skole; 1910—11 Lærer ved Try Højskole; 1. April 1912 Vikar Vejle; 1. Aug. 1912 Vikar Kbhvn.; 1. Okt. 1913 Timelærer Kapelvejs Skole; 1. Jan. 1917 fast ansat smstds.; 1. Aug. 1924 Skolen v. Hellig Kors Kirke og Kapelvejs Skole; 1927 kun Skolen v. Hellig Kors Kirke.

Pedersen, Anna Helga, Frk., Lærerinde; f. 17. Nov. 1907 i Lundby, Sorø Amt; Datter af Grdj. Niels Claus P. og Hustru Karoline, f. Jensen. Femmers Sem. 1928; Aarsk. Skolekøkken; 1. Aug. 1931 fast Vikar Skolen v. Hellig Kors Kirke.

Pedersen, P. M., f. Kristensen, Frue, Kommunelærerinde; f. 12. Febr. 1868. N. Zahles Sem. 1890; 16. Aug. 1895 Timelærerinde Kbhvn.; 1. Jan. 1900 fast ansat smstds.; Skolen v. Hellig Kors Kirke.

Rasmussen, Einer, Lærer. 1. Aug. 1931 fast Vikar Skolen v. Hellig Kors Kirke.

Schmidt, Rigmor, Frk., Kommunelærerinde; f. 27. April 1895. Femmers Sem. 1916; Aarsk.; 1. Sept. 1920 fast Vikar Kbhvn.; 1. Marts 1925 fast ansat smstds.; Skolen v. Hellig Kors Kirke.



Sørensen, Kristen, Kommunelærer; f. 13. Dec. 1889 i Tiset, Aarhus Amt; Søn af pens. Førstelærer Hans S. og Hustru Kathrine, f. Johansen; gift 28. Maj 1917 m. Anna Elisabeth, f. Nielsen, f. 20. Maj 1889 i Naarup, Verninge Sogn, Odense Amt. Artium 1909; Filosofikum 1910; Jelling Sem. 1912; Aarsk. i Dansk og Svensk; fra 1912 Vikar Skolen v. Hellig Kors Kirke; 1. April 1913 Timelærer smstds.; 1. Jan. 1917 fast ansat smstds. Medlem af Komiteen for Børnehjælpsdagens Blaagaardskreds.

Thorborg, Petrine Nikoline, f. Østrup, Frue, Kommunelærerinde; f. 8. April 1891 i Østrup; gift 28. Okt. 1916 m. Kommunelærer, cand. phil. Søren Frederik T., f. 10. Marts 1889 i Barrit. Femmers Sem. 1913; 1. April 1917 Timelærerinde Kbhvn.; 1. April 1919 fast ansat smstds.; Skolen v. Hellig Kors Kirke.



Wilster, Marius Hansen, Kommunelærer; f. 6. Juni 1870 i Binderup; Søn af Husmand H. W. og Hustru Eline, f. Aarøe; gift 5. Juli 1903 m. Marie, f. Jørgensen, f. 22. April 1869 i Assens. Jelling Sem. 1892; 1. Sept. 1892 Hjælpelærer Horslev Skole pr. Klank; 1. April 1893 Struer Realskole; 1. Okt. 1895 Vikar Kbhvn.; 1. Marts 1896 fast ansat; Skolen v. Hellig Kors Kirke.

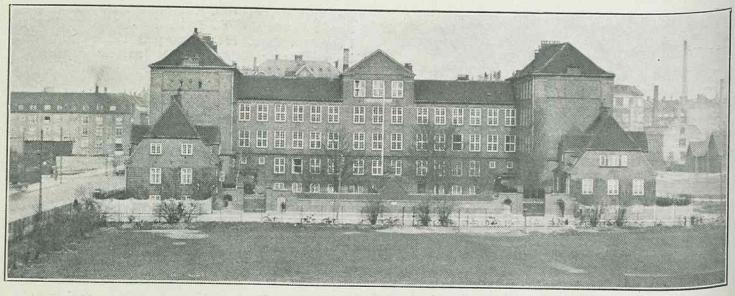

KOMMUNESKOLEN I HILLERØDGADE, OPFØRT 1915.



Jørgensen, Jørg. Jensen, Skoleinspektør; f. 12. Juli 1887 i Galten, Aarhus Amt; Søn af Murermester Jens J. og Hustru Ane, f. Nielsen; gift 7. Aug. 1910 m. Anna Johanne, f. Haugaard Jeppesen, f. 14. Nov. 1882 i Vordingborg. Silkeborg Sem. 1908; Aarsk.; Feriekursus; 1. Aug. 1908 Lærer v. Vejen private Realskole; 1. Aug. 1910 Hadsten private Realskole; 1. April 1913 Lærer Kapelvejens Skole; 1. Aug. 1929 Skoleinspektør Hillerødgades Skole. Har skrevet talrige Artikler i Tidsskrifter og Blade; »Om Geografiundervisningens Maal og Midler«; Medudgiver af »Læsning til Geografitimen«, »Plante- og Dyreliv« og »Geografi for Folkeskolen«.

Andersen, Anna, Frk., Viceinspektrice; f. 22. Sept. 1877 i Aarhus; Datter af Hesteskofabrikant A. A. og Hustru Kirsten, f. Jepsen. Præliminæreks.; Femmers Sem. 1904; 1. Okt. 1907 Timelærerinde Pr. Charlottegades Skole; 1. Jan. 1911 fast ansat smstds.; 1915 Hillerødgades Skole; 1. April 1919 Viceinspektrice smstds.

Møller, Hans Christian Valdemar, Viceinspektør; f. 16. Dec. 1875 i Karrebæksminde; Søn af Eksportør H. J. M. og Hustru Oline, f. Tiedemann. Præliminæreks.; Jelling Sem. 1896; 1. Aug. 1896 Lærer v. Magleby Realskole; 1. Aug. 1897 Vikar Rudkøbing; 7. Nov. 1897 Lærer Brønshøj Skole; 1. Maj 1902 fast ansat Kbhvn.; 1. Nov. 1919 Viceinspektør Hillerødgades Skole. Har skrevet: Fra den gamle Landsby, Fra Sokkelund Herred, Fra svundne Dage I—II samt talrige hist. Afhandlinger i Aarbøgerne.

Alkærsig, Sven, Kommunelærer; f. 2. Sept. 1904 i Odense; Søn af Viceinspektør Chr. A. og Hustru Anne Marie, f. Hansen; gift 30. Marts 1930 m. Sonja Vibeke, f. Mikkelsen, f. 28. Marts 1910 paa Frederiksberg. Odense Sem.; Studentereks. (nyspr.); Filosofikum; Aarsk.; 1. Nov. 1926 fast Vikar Kbhvn.; 1. Aug. 1928 fast ansat Hillerødgades Skole; Medarbejder ved »Faglig Dansk for Farvere«.

Andersen, Bodil, Frk., Kommunelærerinde; f. 4. Juni 1906. 1. Aug. 1928 fast Vikar Kbhvn.; 1. Aug. 1931 fast ansat Hillerødgades Skole.



Brændegaard, Caroline Augusta, f. Käszner, Frue, Kommunelærerinde; f. 14. Aug. 1885 i Horsens; Datter af Murermester W. K. og Hustru Wilhelmine, f. Olsen; gift 18. Okt. 1913 m. Lektor Jens B., f. 22. Jan. 1887 i Ringsebølle. Horsens Sem. 1907; Aarsk. i Engelsk, Sprghistorie, Svensk og Zoologi; 1. Aug. 1907 Lærerinde Jyderup Realskole; 12. Aug. 1908 Vikar Kbhvn.; 1. Jan. 1910 Timelærerinde smstds.; 1. Jan. 1913 fast ansat smstds.; nu Hillerødgades Skole.

Brøndum-Nielsen, Aage, Kommunelærer; f. 9. Okt. 1885 i Brudager; Søn af Lærer N. C. Brøndum-N. og Hustru Hanne, f. Olsen; gift 3. Sept. 1909 m. Ingeborg, f. Jensen, f. i Kbhvn. Skaa-

rup Sem. 1906; 1. Okt. 1909 Timelærer Pr. Charlottegades Skole; 1. Jan. 1913 fast ansat smstds.; 15. Aug. 1915 Hillerødgades Skole.



Christensen, Kai Aksel, Kommunelærer; f. 24. Aug. 1888 i Kbhvn.; Søn af Snedker og Kasserer H. P. C. og Hustru Signe, f. Svendsen; gift 5. Dec. 1926 m. Olga, f. Jacobsen, f. 22. April 1896 i Holbæk. Jonstrup Sem. 1914; 1. Juni 1917 Timelærer Holstebro; 1920 Sønderborg; 1 Okt. 1922 fast Vikar Husumgades Skole; 1. Jan. 1925 Hillerødgades Skole.

Christensen, Viggo, Kommunelærer; f. 18. Aug. 1877. Blaagaards Sem. 1910; Artium; cand. phil.; 1. Juni 1912 Timelærer Kbhvn.; 1. Jan. 1916 fast ansat smstds.; 1. April 1928 Hillerødgades Skole.



Eriksen, Carl Emil, Kommunelærer; f. 11. Sept. 1887 i Herning; Søn af Trælhandler Niels Peter E. og Hustru Abelone, f. Mortensen; gift 2. Jan. 1915 m. Rigmor Margrethe Henrikka, f. Riewerts, f. 12. Juni 1893 i Espe. Gjedved Sem. 1908; Aarsk. i Matematik, Fysik, Kemi 1910—11; Aug. 1908 Lærer Børkop Realskole; 1911 Vikar Kbhvn.; 1. Juni 1912 Timelærer Jagtvejens Skole; 1 Jan. 1916 fast ansat smstds.; 1. April 1919 Hillerødgades Skole

Fog, Gunner, Kommunelærer; f. 28. Febr. 1907. 1. Okt. 1929 fast Vikar Kbhvn.; 1. Aug. 1931 fast ansat Hillerødgades Skole.

Halberg, Dagmar Marie, f. Johansen, Frue, Kommunelærerinde. 1. Sept. 1923 fast Vikar Kbhvn.; 1. Sept. 1926 fast ansat smstds.; nu Hillerødgades Skole.

Halberg, Kristian A. J. B., Kommunelærer; f. 15. Marts 1897. K. F. U. M.s Sem. 1918; Artium; cand. phil.; forsk. Kursus; 1. Nov. 1920 fast Vikar Kbhvn.; 1. Jan. 1924 fast ansat Hillerødgades Skole.



Hansen, Søren Theodor, Kommunelærer, cand. theol.; f. 17. Sept. 1894 i Vejle; Søn af Smedemester H. P. H. og Hustru Margrethe, f. Hansen. Student (Vejle) 1912; Privatlærer; cand. theol. 1922; supplerende Studier (i Fransk) under Universitetets filosofiske Fakultet; 1922—25 Lærer Andreas-Skolen i Ordrup; 1. Aug. 1925 fast Vikar Kbhvn.; 1. Aug. 1927 fast ansat Hillerødgades Skole.

Harms, Astrid, Frk., Kommunelærerinde; f. 20. Marts 1886 i Frederikssund; Datter af Stationsforstander C. F. H. og Hustru Marie, f. Christensen. Præliminæreks.; Faglærerindeeks. i Gymnastik 1907 og i Tysk 1911; Aarsk. i Dansk; N. Zahles Sem. 1914; 1. April 1917 Timelærerinde Hillerødgades Skole; 1. April 1919 fast ansat smstds.

Hass, Hedvig, Frk., Kommunelærerinde; f. 11. Aug. 1887. N. Zahles Sem. 1914; Faglærerindeeks. i Tysk; Kursus i Svensk; Kursus i Tysk (Jena); 1. April 1918—31. Juli 1930 Lærerinde Kbhvn.; 1. Febr. 1931 genansat Kbhvn.; 12. Aug. 1931 Hillerødgades Skole.

Hauschildt, Gerda, Frk., Kommunelærerinde; f. 29. Jan. 1893. Femmers Sem. 1916; 1. Maj 1918 fast Vikar Kbhvn.; 1. Aug. 1921 fast ansat smstds.; nu Hillerødgades Skole.



Høgsgaard, Johanne Lind, Frk., Kommunelærerinde; f. 17. April 1902 i Nørre Nissum; Datter af Gaardejer Chresten H. og Hustru Marie, f. Lind. N. Zahles Sem. 1926; Studentereks. (matemat.-naturv.); cand. phil.; 1. Jan. 1927 Lærerinde Christiansfeld private Realskole; 1. Aug. 1928 fast Vikar Kbhvn.; 1. Aug. 1930 fast ansat smstds.; 1. Aug. 1931 Hillerødgades Skole.

Høilund, Aase, Frk., Kommunelærerinde; f. 30. Sept. 1895 i Kbhvn.; Datter af Mælkekusk K. H. og Hustru Margrethe Elisabeth, f. Jes-

persen. Femmers Sem. 1916; forsk. Kursus; 1. Nov. 1916 Timelærerinde Skanderborg; 1. April 1919 fast Vikar Kbhvn.; 1. Aug. 1923 fast ansat smstds.; nu Hillerødgades Skole.



Jacobsen, Ejnar, Kommunelærer; f. 9. Juni 1897 i Jetsmark; Søn af pens. Lærer, Redaktør Chr. J. og Hustru Marie, f. Jensen; gift 8. Juli 1923 m. Borgny, f. Alveness, f. 28. Marts 1899 i Bodø, Norge. Ribe Sem. 1918; Udd. Musikkonservatoriet, Organisteks.; Lærer v. Gørding Centralskole; 1. Aug. 1920 fast Vikar Kbhvn.; 1. Febr. 1923 fast ansat Hillerødgades Skole; Medarbejder ved »Skolesangbogen«, »Skolesalmebogen« og »Den danske Sang«; udg. forskellige Kompositioner paa Wilh. Hansens Musikforlag og har faaet adskillige Værker fremført paa offentlige Koncerter og i Radioen.



Jarløv, Dagny, Frk., Kommunelærerinde; f. 23. Juli 1893 paa Frederiksberg; Datter af Kommunelærer H. C. J. og Hustru Sofie, f. Lange. Femmers Sem. 1916; 1917 Vikar Kbhvn.; 1. April 1918 fast Vikar Hillerødgades Skole; 1. Okt. 1920 fast ansat smstds.

Jensen, Inger Margrethe, Frk., Lærerinde. Aarsk. i Gymnastik; 1. Jan. 1933 fast Vikar Hillerødgades Skole.

Jørgensen, Karen Rebekka Esbensen, f. Madsen, Frue, Kommunelærerinde; f. 16. Dec. 1885 i Kornerup pr. Roskilde; Datter af Lærer J. P. M. og Hustru, f. Esbensen. N. Zahles Sem. 1909; 1. April 1911 Timelærerinde Kbhvn.; 1. Jan. 1915 fast ansat smstds.; nu Hillerødgades Skole.

Kierulf, Emma, f. Qvistgaard-Petersen, Frue, Kommunelærerinde; f. 19. Dec. 1888. Femmers Sem. 1914; Faglærerindeeks. i Engelsk; 1. April 1918 Timelærerinde Kbhvn.; 1. April 1919 fast ansat Hillerødgades Skole.

Kierulf, Vilhelm, Kommunelærer; f. 12. Okt. 1882. Statens Kursus i Tegning og Sløjd; 1. Sept. 1915 Timelærer Kbhvn.; 1. April 1919 fast ansat smstds.; 1. Aug. 1920 Hillerødgades Skole.



Kongsbo, Ingeborg Christine, f. Madsen, Frue, Kommunelærerinde; f. 9. Marts 1882 i Kbhvn.; Datter af Skolebetjent Christian M. og Hustru Frankoline, f. Køhn; gift m. Kommunelærer Georg K., f. 24. Maj 1881 i Kbhvn. Femmers Sem. 1903; forsk. Kursus; 1904 Vikar Husumgades Skole; 1. Marts 1907 Timelærerinde smstds.; 1. Jan. 1911 fast ansat smstds.; 1. April 1915 Hillerødgades Skole.

Krausmann, Gustav Heinrich Sandgreen, Kommunelærer; f. 9. Juli 1907 i Slagelse; Søn af Barbermester I. H. K. og Hustru Jørgine, f. Sandgreen; gift 21. Okt. 1931 m. Else Møller, f. 15. Juli 1908 i Slagelse. Jonstrup Sem.; Aarsk. Gymnastik; 1. Aug. 1929 fast Vikar Hillerødgades Skole; 1. Aug. 1930 fast ansat smstds.

Larsen, Signe B. Bigum, Frk., Lærerinde. 1. Sept. 1930 fast Vikar Hillerødgades Skole.

Leth, Ingolf P., Lærer. 1. Aug. 1931 fast Vikar Hillerødgades Skole.

Lind, Ellen Sofie, f. Dam, Frue, Gymnastiklærerinde; f. 13. Maj 1875 i Kbhvn.; Datter af Urtekr. Carl C. D. og Hustru Emilie Christine, f. Witkow; gift m. Redaktør Theodor Krarup L., f. 29. Sept. 1882 i Assens. Paul Petersens Institut 1893; 16. Aug. 1897 Gymnastiklærerinde Raadmandsgades Skole; Husumgade-, Charlottegade-, Hillerødgades Skoler; aktiv Deltager i D. G. F. Tur Athen 1906; Formand i Dansk Kvindegymnastikforening 1902—1908.

Lindgreen West, H., f. Lindgreen, Frue, Kommunelærerinde; f. 13. Sept. 1885. N. Zahles Sem. 1908; 1. April 1911 Timelærerinde Kbhvn.; 1. Jan. 1915 fast ansat smstds.; nu Hillerødgades Skole.

Mikkelsen, Agnes Emilie, f. West, Frue, Kommunelærerinde; f. 10. Nov. 1884 i Esrom; Datter af Skovkasserer Peter W. og Hustru Eleonora Kirstine, f. Friis; gift 15. Okt. 1909 m. Vice-Skoleinspektør I. M., f. 27. Juli 1870 i Lyngby. Præliminæreks. 1901; N. Zahles Sem. 1907; Aug. 1907 Vikar Kbhvn.; 1. April 1909 Timelærerinde smstds.; 1. Jan. 1913 fast ansat Pr. Charlottegades Skole; fra 1915 Hillerødgades Skole.

Mousten, Ingeborg Charlotte, f. Fabricius, Frue, Kommunelærerinde; f. 13. Dec. 1884 i Køng; Datter af Forpagter Fr. F. og Hustru

Marie, f. Thiset; gift 7. Juli 1916 m. Kommunelærer Jens M., f. 16 Sept. 1879 i Knudby. N. Zahles Sem. 1907; Aarsk. i Matematik; 1907 Lærerinde Hjørring højere Almenskole; 1. Jan. 1910 Timelærerinde Husumgades Skole; 1. Jan. 1913 fast ansat smstds.; 15. Aug. 1915 Hillerødgades Skole.

Mousten, Jens, Kommunelærer, cand. theol.; f. 16. Sept. 1879 i Knudby; Søn af Grdj. Niels M. og Hustru Karen, f. Jensen; gift m. Kommunelærerinde Ingeborg Charlotte, f. Fabricius, f. 13. Dec. 1884 i Køng. Teologisk Embedseks. 1905; 1906 Lærer v. Frederiksberg højere Borger- og Realskole; 1. April 1909 Timelærer Husumgades Kommuneskole; 1. Jan. 1913 fast ansat smstds.; 15. Aug. 1915 Hillerødgades Skole.

Nielsen, Ane Emilie, Frk., Kommunelærerinde; f. 8. Jan. 1891 i Sonnerup pr. Roskilde; Datter af Købmand P. N. og Hustru Sophie, f. Wilhelmsen. Femmers Sem. 1915; Skolekøkkenlærerindeeks.; 1. Aug. 1920 fast Vikar Kbhvn.; 1. Aug. 1924 fast ansat Hillerødgades Skole.



Nielsen, Mads, Kommunelærer, cand. theol.; f. 21. Marts 1876 i Hurup; Søn af Grdj. Anders N. og Hustru Karen Kirstine, f. Jensen; gift 3. Juni 1904 m. Aurelia Margrethe, f. Petersen, f. 28. Juli 1878 i Nees. Cand. theol. 1902; studeret Engelsk og Fransk i 1½ Aar ved Universitetet; Jan. 1904 Lærer ved Lyceum; Aug. 1906 Vikar Valby Skole; 1. Okt. 1907 Timelærer smstds.; 1. Jan. 1911 fast ansat smstds.; fra 1. April 1916 Hillerødgades Skole.

Olsen, Jenny L., Frk., Kommunelærerinde; f. 5. Marts 1893. Femmers Sem. 1915; 1. April 1918 fast Vikar Kbhvn.; 1. April 1919 fast ansat smstds.; nu Hillerødgades Skole.

Olsen, J. M., Frk., Kommunelærerinde; f. 14. Nov. 1890. Femmers Sem. 1915; 1. April 1918 fast Vikar Kbhvn.; 1. April 1919 fast ansat smstds.; nu Hillerødgades Skole.

Olsson, Victor H. B., Kommunelærer; f. 8. April 1883. Blaagaards Sem. 1908; forsk. Kursus; 1. April 1913 Timelærer Kbhvn.; 1. Jan. 1917 fast ansat smstds.; 1. April 1919 Hillerødgades Skole.

Overgaard, Anne Elisabeth, Frk., Kommunelærerinde; f. 21. Nov. 1905. 1. Aug. 1928 fast Vikar Kbhvn.; 1. Aug. 1930 fast ansat Hillerødgades Skole.

Rasmussen, Agnes Marie, f. Kjær, Frue, Kommunelærerinde; f. 20. Sept. 1888 i Aalum pr. Randers; Datter af Lærer Martin Christensen K. og Hustru Kirstine, f. Damgaard; gift m. Kommunelærer Th. R., f. 12. Sept. 1876 paa Frederiksberg. Th. Langs Sem., Silkeborg, 1911; 1. April 1915 Timelærerinde Kbhvn.; 1. Jan. 1919 fast ansat smstds.

Rasmussen, Johs., Kommunelærer; f. 12. Jan. 1899. Blaagaards Sem. 1922; Aarsk.; 1. Aug. 1923 fast Vikar Kbhvn.; 1. Aug. 1925 fast ansat smstds.; 1. Aug. 1927 Hillerødgades Skole.

Rasmussen, Martin Thorvald Christian, Kommunelærer; f. 12. Sept. 1876 paa Frederiksberg; Søn af kommunal Tjenestemand P. R. og Hustru Signe, f. Andersen; gift m. Kommunelærerinde Agnes Marie, f. Kjær, f. 20. Sept. 1888 i Aalum pr. Randers. Udd. Hærens Gymnastik-Skole og Statens Lærerhøjskole; 1. April 1909 Gymnastiklærer Kbhvn.; 1. Jan. 1913 fast ansat smstds.; 1. April 1915 Hillerødgades Skole.

Røjel, C., f. Jensen, Frue, Kommunelærerinde; f. 7. Jan. 1879; 1. Dec. 1907 Timelærerinde Kbhvn.; 1. Jan. 1911 fast ansat; Hillerødgades Skole.



Skaalum, Gerda Cathrine Marie, Frk., Lærerinde; f. 7. Febr. 1909 i Thorshavn, Færøerne; Datter af Førstelærer Oluf S. og Hustru Cathrine Marie, f. Frederiksen. Femmers Sem. 1930; Faglærerindeeks. i Sang 1932; 1. Sept. 1932 fast Vikar Hillerødgades Skole.



Skjerninge, Ernst, Kommunelærer; f. 30. Juni 1887. Blaagaards Sem. 1908; Aarsk. i Kemi; 1. Jan. 1910 Timelærer Kbhvn.; 1. Jan. 1913 fast ansat smstds.; 1. Aug. 1915 Hillerødgades Skole. Dim. til Præliminæreks.; Privatkursus i Naturh. og ved Kbhvn. Komm. Præliminærkurs. i Fysik fra 1922.



Sørensen, Carl Martin, Lærer; f. 6. Aug. 1905 i Kbhvn.; Søn af Mejeriejer Chresten S. og Hustru Laura, f. Nielsen. K. F. U. M.s Sem. 1931; Aarsk. i Gymnastik; 1. Jan. 1933 fast Vikar Hillerødgades Skole.

Vig Meyer, Christian Georg, Kommunelærer, Billedhugger; f. 28. Okt. 1878 i Aarhus; Statens Tegnelærer-Kursus; 12. Sept. 1909 Vikar Kbhvn.; 1. April 1913 Timelærer smstds.; 1. Jan. 1917 fast ansat; siden 1915 Hillerødgades Skole; Lærer v. teknisk Skole, Kbhvn. 1919—22.

Westerby, Kristian, Kommunelærer, cand. theol.; f. 3. Dec. 1879 i Vendsyssel; Søn af Proprietær Jens Kristian W. og Hustru Laurentze Amalie, f. Bach. Cand. theol. 1903; 1. Aug. 1904 Vikar Kbhvn.; 1. Okt. 1906 Timelærer smstds.; 1. Jan. 1910 fast ansat Pr. Charlottegades Skole; nu Hillerødgades Skole. Har udgivet: »Goethe og hans Hustru« 1915, »Dansk Sprogreform« 1919, og skrevet flere Afhandlinger, om E. Geibel 1915, »Nordisk Tidskrift«, om Leibnitz 1917, »Vor Tid«.

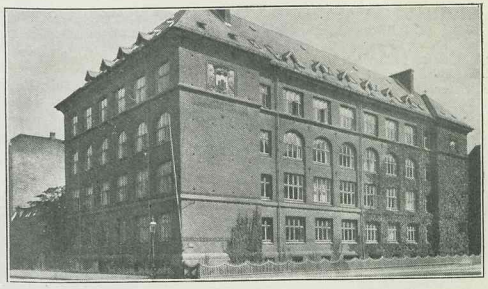

KOMMUNESKOLEN I HOLSTEINSGADE, OPFØRT 1909.



Nørby, Jens Gregersen, Skoleinspektør, R.; f. 19. Juli 1864 i Hygum ved Lemvig; Søn af Lærer i Hygum Clemen Nielsen N. og Hustru Christine, f. Jensen; gift 16. Maj 1890 m. Gudrun Marie, f. Holm, f. 26. Febr. 1868 i Jellinge. Jellinge Sem. 1885; 1. Sept. 1885 Vikar Aarhus kommunale Skolevæsen; 1. Maj 1886 Hjælpelærer i Engbjerg v. Lemvig; 1. Maj 1887 Lærer v. Kathedralskolens Forberedelsesskole i Aarhus; 1. Maj 1888 kst. v. Aarhus kommunale Skolevæsen; 1. Nov. 1888 Timelærer Hindegades Skole, Kbhvn.; 1. Jan. 1894 fast ansat Suhmsgades Skole; 1. April 1906 Viceinspektør Hans Tavsensgades Skole; 1. April 1910 Skoleinspektør Holsteinsgades Skole; Forstander for Købmandsskolens østre Afd. fra 1916. Bestyrelsesmedl. i »Danmarks Lærerforening« fra 1905—09, Formand fra 1907—09 og igen Medlem af Bestyrelsen fra 1913—15 samt Repræsentant for »Danmarks Lærerforening« i Lærerforeningernes internationale Bureau 1907—15.

Pedersen, Peder Marius, Viceinspektør; f. 7. Juli 1866 i Faaborg; Søn af Tømrer Lars P. (død) og Hustru Anna Kristine, f. Hansen (død); gift 2. Jan. 1892 m. Anna Catharina, f. Piester, f. 8. Febr. 1863 i Faaborg. Skaarup Sem. 1887; 15. Nov. 1887 Lærer v. Holsteinsmindes Opdragelsesanstalt pr. Fuglebjerg; 1. Sept. 1890 Vikar Kbhvn.; 16. Sept. 1890 Timelærer Randersgades Skole; 1. Jan. 1897 fast ansat smstds.; 1. April 1910 Holsteinsgades Skole; 1. April 1913 Viceinspektør smstds.





Melson, Emilie, Frk., Viceinspektrice; f. 22. Nov. 1886 i Kbhvn.; Datter af Bogholder Carl M. og Hustru Christine, f. Jürgensen. Sprogligt-historisk Artium 1905; cand. phil. 1906; N. Zahles Sem. 1914; Aug. 1914 Vikar Kbhvn.; 1. April 1917 Timelærerinde Hillerødgades Skole; 1. April 1919 fast ansat smstds.; 1. Jan. 1927 Viceinspektrice v. Holsteinsgades Skole.

Bagger, Svend Håber, Kommunelærer (Tegnelærer); f. 22. Okt.. 1900 i Kønigsberg; Søn af Konsulent Vilh. B. og Hustru Paula, f. Husmann; gift m. Vibeke, f. Møller, f. 19. Juni 1903 i Kbhvn. Cand. phil.; Kunstakademiet; Statens Tegnelærerkursus; Sløjdlærereks.; 1. Aug. 1928 fast Vikar Kbhvn.; 1. Okt. 1930 Tegnelærer Holsteinsgades Skole.

Borgen, Ellen Jutta Mathilde, Frk., Kommunelærerinde; f. 19. Juni 1874 i Kbhvn.; Datter af Assurandør Arthur B. og Hustru Caroline, f. Velschou. N. Zahles Sem. 1903; Institutbestyrerindeeks. i Engelsk 1907; Aarsk. i Svensk; 1. Aug. 1904 Lærerinde Østerbros Døtreskole, Rosenvænget, som 1910 flyttedes til Ole Suhrsgade; 1914 tilbage til Rosenvænget under Frk. A. Kochs Ledelse; senere Holsteinsgades Skole.



Brahm, Georg, Kommunelærer, cand. theol.; f. 16. Juli 1880 i Vester Torup, Han Herred; Søn af Sognepræst Georg B. og Hustru Harriet, f. Jansen; gift 22. Dec. 1922 m. Christiane Louise, f. Engelstoft, f. 8. Aug. 1884 i Munkebo, Fyn. Student 1898; cand. theol. Jan. 1904; Aarsk. Engelsk og Tysk; studeret Engelsk og Historie paa Universitetet; 1906—07 Lærer i Nykøbing M. Realskole; 15. Aug. 1907 Vikar Kbhvn.; 1. April 1909 fast ansat Østre Gasværks Skole; 1. April 1910 Holsteinsgades Skole.



Byrval, Axel Andreas Jacob Andersen, Kommunelærer; f. 13. Marts 1875 i Kbhvn.; Søn af Restauratør Ole Andersen og Hustru Ane Kirstine, f. Jacobsen; gift 6. Nov. 1902 m. Johanne Christiane, f. Schlütter, f. 10. Juli 1874 i Kbhvn. Hærens Gymnastikskole 1901; Statens Feriekursus i Gymnastik og Kursus i Lege og Boldspil; 1. Aug. 1901 Gymnastiklærer Kbhvn.; 1. Jan. 1912 fast ansat smstds.; Holsteinsgades Skole; har udgivet: »Grundlag for den tekniske og taktiske Opøvelse af Fodboldspillet«.

Christensen, Elisabeth, Frk., Timelærerinde; f. 18. Okt. 1880. 1. Aug. 1919 Timelærerinde; Holsteinsgades Skole.

Delbanco, Eva, Frk., Kommunelærerinde, cand. mag.; f. 5. April 1882 i Odense; Datter af Overlæge A. Petersen og Hustru Elise, f. Delbanco. Skoleembedseks. 1922. Artium, Fysik og Matematik som Hovedfag; 1907 Lærerinde Karen Kjærs Skole; 1917 Skolen i Rosenvænget; fra 1925 v. Holsteinsgades Skole.

Due, Maria, Frk., Kommunelærerinde; f. 6. Juli 1877. Femmers Sem. 1906; 1. April 1910 Timelærerinde; 1. Jan. 1914 fast ansat; Holsteinsgades Skole.

Fog, Anna Sofie Elisabeth, Frk., Kommunelærerinde; f. 4. Aug. 1865. Aarsk.; v. Frk. Steenbergs Skole i 8 Aar; v. Frk. Kochs Skole i 14 Aar; fra 1926 Kommunelærerinde Holsteinsgades Skole.



Grytter, Rudolf Marinus, Kommunelærer; f. 11. Maj 1898 i Odense; Søn af Bogbinder Carl G. og Hustru Juliane, f. Jespersen; gift 30. Juni 1923 m. Gudrun Vind, f. Nielsen, f. 4. Sept. 1895 i Kirkeby ved Svendborg. Odense Sem. 1919; Studentereks. 1922; cand. phil. 1923; 1. Aug. 1919 Lærer v. Frk. Jørgensens Drengeskole i Odense; 1. Nov. 1920 Vikar Bryggervangens Skole; 1. Aug. 1922 fast ansat Holsteinsgades Skole; Formand for Sanglærerforeningen i Kbhvn. fra 1929; Sekretær i Nordisk Sanglærerforening fra 1929; Medudgiver af »Ny dansk Skolesangbog«; »Af Musikkens Historie« (i Faglig Læsning) 1932.

Gøtsche, Agnes, Frk., Kommunelærerinde; f. 8. Marts 1891 i Kbhvn.; Datter af Dampskibsfører i D. F. D. S., R. G. og Hustru Marie, f. Bisted. Th. Langs Sem. 1914; Aarsk. i Tysk; 1918 Vikar Frederiksberg Gymnasium; 1. Aug. 1919 fast Vikar Holsteinsgades Skole; 1. Aug. 1922 fast ansat smstds.; Leder af Frihavns Sogns K. F. U. K. 1919—26; Divisionschef for 2. K. F. U. K. Spejderdivision.

Hansen, Marianne, Frk., Kommunelærerinde; f. 18. Okt. 1882. N. Zahles Sem. 1905; Aarsk.; 1. April 1912 Timelærerinde; 1. Jan. 1916 fast ansat; Holsteinsgades Skole.



Ingerslev-Hansen, Else, f. Mahrt, Frue, Kommunelærerinde; f. 19. Okt. 1894 i Odense; Datter af Oberstløjtnant August M. og Hustru Caroline, f. Winge; gift 7. Juli 1922 m. Thorkild Ingerslev-H., f. 4. Maj 1894 i Buttrup. N. Zahles Sem.

1919; nysprogl. Studentereks.; Filosofikum; 1. Aug. 1919 fast Vikar Kbhvn.; 1. Okt. 1923 fast ansat Frankrigsgades Skole; fra 1924 Holsteinsgades Skole.

Juel, Aase, Frk., Lærerinde, cand. mag.; f. 28. April 1903 i Kbhvn.; Datter af Prof., Dr. Christian J. og Hustru Laura, f. Thiele. N. Zahles Sem. 1924; cand. mag. 1932; 1. Jan. 1933 fast Vikar Holsteinsgades Skole.



Jungersen, Thyra Regitze, Frk., Kommunelærerinde; f. 26. Jan. 1870 i Ferslev Præstegaard; Datter af Sognepræst P. J. og Hustru Beate, f. Helm. Aarsk. i Fransk og Engelsk; studeret i Paris og Oxford; 1903 Sproglærerinde v. Cand. Friderichsens Skole; 1914 Frk. Kochs Skole; 1927 Holsteinsgades Skole.

Knudsen, Edel Margrethe, f. Carlsen, Frue, Kommunelærerinde; f 18. Marts 1905; 1. Aug. 1929 fast Vikar Kbhvn.; 1. Aug. 1932 fast ansat Holsteinsgades Skole.



Koch, Agnes, Frk., Kommunelærerinde; f. 1. Dec. 1896 i Hillesvig pr. Sakskøbing; Datter af Skovrider Poul K. og Hustru Agnete, f. Rørdam. N. Zahles Sem. 1918; 1. Sept. 1922 fast Vikar Holsteinsgades Skole; 1. Sept. 1926 fast ansat smstds.



Kragh, Agnes, Frk., Kommunelærerinde, f. 27. Maj 1880 i Skødstrup Sogn; Datter af Stationsforst. Niels K. og Hustru Caroline, f. Mellerup. N. Zahles Sem. 1908; 2aarigt Lærerindekursus hos Frk. Kruse; Aarsk. i Historie; Skolekøkkeneks. 1920; 1908 Vikar Østerrigsgades Skole; 1. Okt. 1909 Timelærerinde smstds.; 1. Jan. 1913 fast ansat smstds.; 1920 Holsteinsgades Skole.



Larsen, Hans Julius, Sangkonsulent; f. 16. Febr. 1871 i Kbhvn.; Søn af Værtshusholder H. F. L. og Hustru Margrethe, f. Olsdatter; gift 18. April 1892 m. Emma, f. Svenson, f. 28. Juni 1866 i Sverrig. Udd. som Musiker; 1. April 1910 Sanglærer v. Holsteinsgades Skole; 1. Jan. 1914 fast ansat smstds.; 7. Jan. 1895 ansat som Musiklærer ved »Det kgl. Vaisenhus«; 5. Juli 1899—31. Marts 1914 Sang- og Musiklærer ved Aandsvageanstalten »Gl. Bakkehus«; 1. Sept. 1900—30. Sept. 1919 Sang- og Musiklærer ved »Det kgl. Opfostringshus«; 1. Nov. 1914—31. Marts 1933 Sanglærer ved De kommunale Fortsættelseskursus. Udgiver af flere Sangbøger for Skoler og 4 Samlinger af danske Sange bearbejdet for Orkester.



Larsen, Nancy, f. Hansen, Frue, Kommunelærerinde; f. 9. Okt. 1868 i Kbhvn.; Datter af Søkaptajn Kristian H. og Hustru Amalie Sofie, f. Hansen; gift 20. Dec. 1902 m. Albert C. L., f. 16. Maj 1865 i Helsingør. Femmers Sem. 1890; 1. Jan. 1891—97 fast Lærerinde Sønderup Almueskole; 1. Okt. 1897 Vikar Kbhvn.; 1. Okt. 1902 Timelærerinde Kbhvn.; 1. Jan. 1907 fast ansat Hans Tavsensgades Skole; fra 1910 Holsteinsgades Skole.

Larsen, Waldemar, Kommunelærer; f. 27. Okt. 1885 i Raabylille pr. Stege; Søn af Husmand H. P. L. og Hustru Ane Kirstine, f. Petersdatter; gift 6. Okt. 1918 m. Margrethe Elisabeth, f. Andersen, f. 27. Dec. 1894 i Nøbølle pr. Stege. Blaagaards Sem. 1909; Artium 1913; Filosofikum



1914; 1. April 1910 Timelærer Holsteinsgades Skole; 1. Jan. 1914 fast ansat smstds.



1. Aug. 1928 Lærer Vejen pr. Realskole; 1. Sept. 1930 fast Vikar Holsteinsgades Skole.



Lasthein, Karen Juliane, f. Kierulf Abrahamsen, Frue, Kommunelærerinde; f. 9. Dec. 1886 i Jersie; Datter af Førstelærer Søren A. og Hustru Johanne Louise, f. Kierulf; gift 29. Juni 1922 m. Kommunelærer Axel L., f. 1. Juni 1888 i Tanderup. Femmers Sem. 1913; 1. Maj 1916 Timelærerinde Holsteinsgades Skole; 1. April 1919 fast ansat smstds.; Medl. af Bestyrelsen for Lærerstandens Sygeforsikring.



Løw, Agnes Marie Christiane. Frk., Kommunelærerinde; f. 23. Juli 1882 i Hinnerup; Datter af Læge Carl L. og Hustru Emilie, f. Brock. N. Zahles Sem. 1905; Skolekøkkenlærerindeeks. 1912; 1. Maj 1909 Timelærerinde Kbhvn.; 1. Jan. 1913 fast ansat smstds.; Holsteinsgades Skole.



Lauritzen, Folmer Harald, Kommunelærer; f. 22. Juni 1892 i Malmø; Søn af Fabrikant I. P. L. og Hustru Mariane, f. Nielsen; gift 27. Juni 1919 m. Astrid, f. Madsen, f. 19. August 1892 i Eskildstrup. Jonstrup Sem. 1913; Artium; cand. phil.; Statens Tegnelærerkursus; 1. April 1915 Timelærer Holsteinsgades Skole; 1. Juni 1916 fast ansat smstds.; Tegnelærer v. Jonstrup Sem. fra 1921; Lærer ved Købmandsskolen fra 1917.



Moldt, Claus, Kommunelærer; f. 2. Dec. 1899 i Stevningnor, Sønderjyll.; Søn af Landmand Diderik M. og Hustru Christine, f. Clausen. Skaarup Sem. 1921; Studentereks.; Filosofikum 1929; 1921—23 Vikar ved forskellige Skoler; 1923—29 ansat ved Aarhus komm. Skolevæsen; 1. Febr. 1929 fast Vikar Holsteinsg. Skole; 1. Febr. 1930 fast ansat smstds.; Formand for Landsorganisationen af Lærere og Lærerelever og Redaktør af »Læreren« 1924—29.

Lundgaard, Johannes, Lærer; f. 9. Aug. 1905 i Ubby, Holbæk Amt; Søn af Gaardejer Karl L. (død 1917) og Hustru Karen Marie, f. Jensen; Silkeborg Sem. 1928; Aarsk. i Engelsk 1930;

Morsing, Peder Kristian, Kommunelærer; f. 3. Marts 1890 i Smerup, Hvidbjerg Sogn; Søn af Landmand Lars M. og Hustru Sidsel Poulsen, f. Christensen; gift 23. April 1918 m. Kristiane Marie, f. Smedegaard, f. 24. April 1890 i Vandborg. Ranum Sem. 1911; Artium 1913; 1. Jan. 1915 Timelærer Holsteinsgades Skole;



1. Jan. 1918 fast ansat smstds.; Bestyrelsesmedlem i Kbhvns. Højskolefor. 1914—18.

Møller Jensen, Axel Einar, Kommunelærer; f. 29. Marts 1890 i Kbhvn.; Søn af Brygger J. Møller J. og Hustru Karen, f. Jespersen; gift 27. Febr. 1916 m. Lefke, f. Gerdorf, f. 19. Juli 1891 i Kbhvn. Den danske Realskoles Sem. 1911; Sløjdlærereks. 1912; 1. Juni 1912 Timelærer Holsteinsgades Skole; 1. Jan. 1916 fast ansat smstds.; Lærer i Regning ved Købmandsskolen fra 1918.



Olsen, Hans Mads, Kommunelærer, Translatør; f. 2. Marts 1894 i Slagslunde; Søn af Boelsmand Hans O. og Hustru Cathrine, f. Clausen; gift 13. Maj 1927 m. Valborg, f. Larsson, f. 17. Okt. 1900 i Gundsømagle. Jonstrup Sem. 1915; Aarsk. 1922—23; Translatøreks. i Tysk 1922; 1915 Vikar Kbhvn.; 1. April 1919 fast ansat Randersgades Skole; 1922 Holsteinsgades Skole.



Olsson, Karl Henry Otto, Kommunelærer, f. 8. Marts 1895 i Kbhvn.; Søn af Skomager Niels Peter O. og Hustru Mathilde Egida, f. Andersson; gift 28. Dec. 1927 m. Agnes Margrethe Elisabeth Severin, f. Jensen, f. 14. Dec. 1901 i Kbhvn. Præliminæreks. 1911; Jonstrup Sem. 1917; Statens Gymnastikkursus 1922; Aarsk. i Engelsk for viderek. 1928 og Matematik 1931; 1919 Vikar Ønslev Skole; 1. April—1. Sept. 1919 og 1. Maj—20. Juli 1920 Vikar v. Nr. Alslev Skole; 1. Nov. 1919—1. Maj 1920 Hjælpelærer v. Gunslev Skole; 1. Marts 1921 Andenlærer v. Gunslev Skole; 1. Aug. 1922 Vikar v. Holsteinsgades Skole; 1. Aug. 1924 fast ansat smstds.; Lærer v. Købmandsskolens østre Afdeling siden 1925.



Prahl, Astrid Charlotte, Frk., Kommunelærerinde; f. 22. Sept. 1870 i Roskilde; Datter af Tømrermester Christian Valdemar Copernikus P. (død 1911) og Hustru Sophie Eleonora, f. Holm (død 1930). Præliminæreks. 1888; Femmers Sem. 1896; Aarsk. i Dansk 1905 og i Engelsk 1912—13; 1896—98 ved Frk. Dodts Sprog- og Realskole i Kbhvn.; 1898 Vikar Kbhvn.; 1. Maj 1902 Timelærerinde; 1. Jan. 1907 fast ansat v. Centralskolen paa Amager; 1. Aug. 1910—1. Jan. 1927 Viceinspektrice v. Holsteinsgades Skole; 1. Jan. 1927 Kommunelærerinde smstds.; Formand for Viceinspektriceforeningen 1926.

Raaschou-Nielsen, Clara, Frk., Kommunelærerinde; f. 21. Juli 1877 i Sandby; Datter af Provst, Dr. phil. Chr. L. N. og Hustru Christine Elisabeth, f. Raaschou. Femmers Sem. 1903; 1. Aug. 1903—06 fast Lærerinde Rudkøbing Realskole; 1. Jan. 1906 Vikar Kbhvn.; 15. April 1908 Timelærerinde; 1. Jan. 1912 fast ansat; Holsteinsgades Skole.

Raben, Anna Cathrine Kirstine, f. Hansen, Frue, Kommunelærerinde; f. 9. Maj 1880 i Aarhus; Datter af Fabriksinspektør S. H. og Hustru Anna, f. Pedersen; gift m. Gymnastiklærer A. M. R., f. 20. Juni 1870 i Kbhvn. Poul Petersens Institut; 1. Maj 1908 Timelærerinde Randersgades Skole; 1. April 1910 Holsteinsgades Skole; 1. Jan. 1912 fast ansat smstds.; ansat ved Statens 1-Aars Kursus i Svømning fra 1898—1916; Tilsynsførende ved Kommunens Søbadeanstalt paa Østerbro.



Remmer, Jens Peter, Kommunelærer; f. 7. Marts 1867 i Atterup, Tersløse Sogn; Søn af Husmand Jørgen Nielsen R. (død 1916) og Hu-

stru Mariane Karoline, f. Jensen (død 1913); gift 11. Juli 1890 m. Karoline Christiane, f. Wildtschiødt, f. 15. April 1869 i Kbhvn. Jonstrup Sem. 1887; Aug. 1887 Lærer Sakskøbing priv. Realskole; Aug. 1889 Vikar i Kbhvn.; 1. Marts 1890 fast ansat Randersgades Skole; 1. April 1910 Holsteinsgades Skole; Kredsbestyrer i Kbhvn.s Understøttelsesforening 1894—1898; Lærer ved Kbhvn.s Maskinistskoler 1898—1923.



Schjerden, Marie Katrine, Frk., Kommunelærerinde; f. 8. Sept. 1875 i Kbhvn.; Datter af Skomagermester O. S. og Hustru Oline, f. Hendriksen. Femmers Sem. 1896; 1896 Lærerinde v. Frk. E. Jacobsens Skole; 1. Nov. 1900 Timelærerinde v. Frankrigsgades Skole; 1. Jan. 1905 fast ansat smstds.; 1. April 1910 Holsteinsgades Skole.



Thielemann Jensen, Karen, f. Prior, Frue, Kommunelærerinde; f. 27. Febr. 1888 i Kbhvn.; Datter af Boghandler Andr. Gartner Sommer P. og Hustru Margrethe Helene, f. Lyhne; gift 22. Juli 1922 m. Harald Martin Thielemann J., f. 5. Maj 1888 i Kbhvn. Præliminæreks. 1905; N. Zahles Sem. 1912; 1912 Vikar ved Sølvgades, Farimagsgades og Holsteinsgades Skoler; 1. Maj 1915 Timelærerinde Kbhvn.; 1. Jan. 1919 fast ansat Holsteinsgades Skole.

Thomsen, Christine Margrethe, Frk., Lærerinde; f. 25. Okt. 1908 i Øster Aaby, Skaarup; Datter af Handelsgartner Thorvald T. og Hustru Laura, f. Poulsen. Skaarup Sem. 1929. 1. Aug. 1931 fast Vikar Holsteinsgades Skole.



Thye Møller, Ole Paul, Kommunelærer; f. 21. Okt. 1885 i Tolstrup; Søn af Lærer Jens Peter Vilhelm M. og Hustru Petrea, f. Thye (død 1928); gift 10. Sept. 1911 m. Carla Johanne Lovise, f. Andreassen, f. 26. Jan. 1891 i Kbhvn. Jonstrup Sem. 1906; cand. phil. 1914; Forelæsninger ved Universitetet i Kbhvn. 1914—19; Aarsk. 1921—23; 1. Aug. 1908 Vikar i Kbhvn.; 1. April 1910 Timelærer ved Holsteinsgades Skole; 1. Jan. 1914 fast ansat smstds.; Medstifter af og Formand for Lærerorkestret siden 1919.

Tychsen, Ingrid, Frk., Kommunelærerinde; f. 6. Juni 1877 i Odense; Datter af Sukkervarefabrikant Peter T. og Hustru Marie, f. Sievertsen. N. Zahles Sem. 1901; 1. Aug. 1901—1. Aug. 1903 Frk. Nielsens priv. Skole Frederikshavn; 1. Jan. 1904 Vikar Kbhvn.; 1. Okt. 1907 Timelærerinde Valby Skole; 1. April 1910 Holsteinsgades Skole; 1. Jan. 1911 fast ansat smstds.

Øhrstrøm, Ebba, f. Bartholdy, Frue, Kommunelærerinde; f. 30. Dec. 1894 paa Frederiksberg; Datter af Gross. B. og Hustru Anna, f. Jensen; gift 12. Sept. 1919 m. Magister A. B. Ø., f. 21. April 1895 i Kbhvn. (død 1925). N. Zahles Sem. 1915; 1. Maj 1918 fast Vikar Vognmandsmarkens Skole; fra 1920 Vikar Bryggervangens Skole; 1. Sept. 1921 fast ansat smstds.; fra 1923 Holsteinsgades Skole.

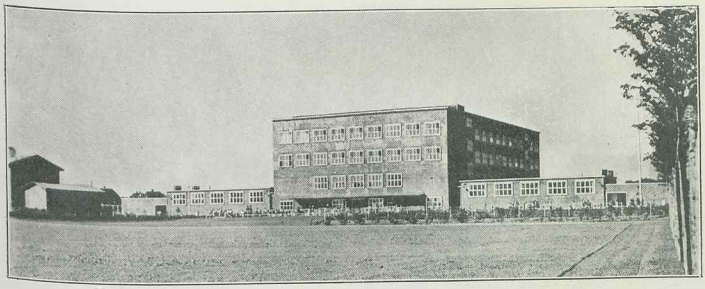

KOMMUNESKOLEN I HUSUM, OPFØRT 1930.



Petersen, Carl Ludvig, Skoleinspektør; f. 13. Dec. 1887 i Snæbum Skole; Søn af Lærer Chr. P. og Hustru Anna Olivia, f. Sørensen. Ranum Sem. 1909; Lærereks. i Tysk 1916; Aarsk. i Tysk, Svensk og Sproghistorie; 1. Sept. 1912 Timelærer Kbhvn.; 1. Jan. 1916 fast ansat smstds.; 1. Aug. 1930 Skoleinspektør Husum Skole; Kasserer i Kbhvn.s Kommunelærerforening 1917—20, Næstformand for samme 1920—21 og 1922—24; Form. for D. L. F.s 1. Kreds; Medlem af Bestyrelsen for Det pædagogiske Selskab 1922—30; Medl. af Bestyrelsen for Sjællands Stiftsskolemøder; Medl. af Bestyrelsen for Kbhvn.s Kommuneskolers Inspektørforening fra 1932; Medl. af Best. for fattige Børns Fodbeklædning.

Arnbech-Jensen, Johanne, Frk., Viceinspektrice; f. 16. Juni 1885. Silkeborg Sem. 1909; Aarsk.; Faglærerindeeks.; 1. Aug. 1911 Lærerinde; 1. Febr. 1922 fast ansat Østrigsgades Skole; 1. Aug. 1930 Viceinspektrice Husum Skole.

Egerod, Oluf Carl, Viceinspektør; f. 4. Jan. 1888 i Dragør; Søn af fhv. Overlærer C. C. Petersen, Dragør og Hustru Theodora, f. Petersen; gift 19. Okt. 1912 m. Ellen, f. Abrahamsen, f. 25. April 1890 i Jersie. Jonstrup Sem. 1909; cand. phil.; Faglærer i Engelsk; 2 Aarsk. i Engelsk; 12. Aug. 1909 Vikar Kbhvn.; 1. Okt. 1910 Timelærer Vanløse Skole; 1 Jan. 1914 fast ansat smstds.; 1. Aug. 1930 Viceinspektør Husum Skole; Formand for Vegetarisk Forening 1917—30 og fra 1932; Engelsklærer ved De



komm. Fortsættelseskursus 1916—27; Tilsynsforende Lærer smstds. 1927—30.



Andresen, Hansine Petrine, Frk., Kommunelærerinde; f. 14. Dec. 1902 paa Frederiksberg; Datter af H. A. (død) og Hustru Emilie, f. Jensen. N. Zahles Sem. 1925; Faglærerindeeks. i Haandarbejde; 1. Okt. 1929 fast Vikar Kbhvn.; 1. Aug. 1931 fast ansat Skolen v. Hellig Kors Kirke; 1. Aug. 1932 Husum Skole.

Blicher Simonsen, Ragnhild, Frk., Kommunelærerinde, cand. mag.; f. 10. Febr. 1891 i Oddense; Datter af Pastor Vilhelm S. og Hustru Erneste, f. Blicher. Cand. mag. 1920; 1. Aug. 1925 fast Vikar Kbhvn.; 1. Aug. 1928 fast ansat Vanløse Skole; 1. Aug. 1930 Husum Skole. Har skrevet: Eventyrbogen »Mosekonen bryggers«.



Christensen, Hjalmar Carl, Kommunelærer; f. 11. Nov. 1893 paa Frederiksberg; Søn af Støbemester Ludvig C. og Hustru Ida, f. Madsen; gift 24. Okt. 1918 m. Ellen, f. Holm, f. 12. Nov. 1892 i Allinge. Præliminæreks.; Blaagaards Sem. 1911; Aarsk. Dansk, Svensk, Sproghistorie og Fonetik; 1. April 1918 fast Vikar Kbhvn.; 1. April 1919 fast ansat St. Hansgades Skole; 1. Aug. 1932 Husum Skole.



Degerbøl, Peter Sigfred, Kommunelærer; f. 21. Juli 1889 i Sjørring; Søn af Gaardejer J. H. Jensen og Hustru Mette, f. Sørensen; gift 11. Okt. 1912 m. Marie, f. Scharnowsky, f. 28. Juni 1882 i Holstebro. Den danske Realskoles Sem. 1911; spr.-hist. Student (Viborg Katedralskole) 1908; Filosofikum 1909; Sløjdlærereks. 1911; Feriekursus Jena Universitet 1922, 23 og 31; forsk. Studierejser i Tyskland; 1. Jan. 1912 Vikar Kbhvn.; 1. April 1913 Timelærer Vognmandsmarkens Skole; 1. Jan. 1917 fast ansat smstds.; 1. April 1917 Vanløse Skole; 1. Aug. 1930 Husum Skole; Lærer i Historie Blaagaards Sem. 1918—22; Medlem af Hovedbestyrelsen for Kbhvn.s radikale Venstreforening siden 1924, 1932 Næstformand; Partiets Kandidat ved forskellige Valg; første Suppleant til Folketinget i Østre Storkreds. Har skrevet: En Fornyelse af Skriveundervisningen, 1927; Arbejderbevægelsen, 1929; Andelsbevægelsen, 1931, (i Faglig Læsning); Svanebogen (Smaabørnenes Læsebog) med tilh. Svanemappen 1932, sammen med Dora Sandal, under Medvirken af Margrethe Petersen.

Elmgaard, Ellen Elisa Birthine, Frk., Kommunelærerinde; f. 25. Nov. 1906 i Kbhvn.; Datter af Stukkatør J. A. E. (død) og Hustru Hilma, f. Olsen. Femmers Sem. 1927; Aarsk. i Tysk; 1. Aug. 1928 Vikar Vanløse Skole; 1. Aug. 1930 fast ansat Husum Skole.





Eriksen, Peder Albert, Kommunelærer; f. 22. Okt. 1893 paa Frederiksberg; Søn af Kommunelærer H. C. E. og Hustru Gertrud, f. Petersen; gift 26. Dec. 1920 m. Dorthea, f. Ottosen, f. 30. Sept. 1895 i Horsens. Jonstrup Sem. 1915; Sløjdlærereks.; Talepædagogisk Eks.; Tillægseks. i Tysk og Engelsk; 1915 Vikar Kbhvn.; 1. April 1918 Timelærer Værneskolen Maria Kirkeplads; 1. April 1919 fast ansat smstds.; 1. Jan. 1925 Forstander for Værnebørnenes Skolehjem »Kallehave Strand«; 1. Aug. 1930 Lærer Husum Skole.

Eyermann, Eva, Frk., Lærerinde; f. 30. Juni 1906 i Kollerup; Datter af Pastor F. F. E. og Hustru C. M., f. Fledelius. N. Zahles Sem. 1927; 1927 Vikar Hvidovre Skole; 1928 N. Zahles Barneskole; 1930 fast Vikar Husum Skole.



Fischer, Erica Anna Marie, Frk., Kommunelærerinde; f. 18. Juni 1904 i Kbhvn.; Datter af Skoleinspektør Jacob F. og Hustru Laura Emilie, f. Møller. Pigeskoleeks.; Femmers Sem. 1927; 12. Aug. 1928 Vikar Vognmandsmarkens Skole; 3. Jan. 1932 fast ansat Husum Skole.

Gabrielsen, Helga, f. Madsen, Frue, Kommunelærerinde; f. 26. Okt. 1905 i Barløse Sogn;



Datter af Lærer Johannes M. og Hustru Elise, f. Clausen; gift 14. Juni 1930 m. Assistent, mag. scient. Erik G., f. 17. Okt. 1905 i Hørsholm. Ribe Sem. 1926; cand. phil.; 1 Jan. 1927 Vikar Husumgades Skole; 1. Aug. 1930 fast ansat Husum Skole.

Hansen, Gerda, Frk., Kommunelærerinde; f. 1. Juli 1899 paa Frederiksberg; Datter af Maler Jens H. og Hustru Anna, f. Madsen. Nyspr. Student 1918; cand. phil. 1919; Femmers Sem. 1924; Faglærerindeeks. i Tysk 1931; 1. Aug. 1924—25 Lærerinde Femmers Sem. Præparandklasse; 1. Aug. 1925 Vikar Hillerødgades Skole; 1. Aug. 1928 fast ansat Vanløse Skole; 1. Aug. 1930 Husum Skole.



Hansen, Hans Ellegaard, Kommunelærer; f. 12. Maj 1900 i Ringe; Søn af Kurvemager F. S. H. og Hustru Caroline, f. Frederiksen. Odense Sem.; cand. phil.; 1. Sept. 1925 fast Vikar Kbhvn.; 1. Juli 1927—1. Aug. 1930 Det kgl. Opfostringhus og den Thorupske Stiftelse; 1. Aug. 1930 Husum Skole.



Hauge, Kamma Johanne, f. Møller, Frue. Kommunelærerinde; f. 20. April 1903 i Odense; Datter af Seminarieforst. Ejler M. og Hustru Margrethe, f. Jørgensen; gift 9. Sept. 1929 m. Kommunelærer Ib H., f. 1. Marts 1906 i Kbhvn. Odense Sem. 1926; 1. Aug. 1926 fast Vikar Kbhvn.; 1. Aug. 1929 fast ansat Vanløse Skole; 1. Aug. 1930 Husum Skole.



Herslund, Martin, Kommunelærer, cand. theol.; f. 13. Febr. 1882 i Knob, Vrads Sogn; Søn af Grdj. Niels Jensen og Hustru Gjertrud Marie, f. Laursen; Studentereks. 1905; cand. theol. 1911; Aarsk. i Gymnastik 1910; 12. Aug. 1912 Vikar Kbhvn.; 1. April 1914 Timelærer Frederikssundsvejens Skole; 1. Jan. 1918 fast ansat smstds.; 1. Aug. 1923 Vanløse Skole; 1. Aug. 1930 Husum Skole; Sekretær for Søndagsskoleudvalget i Kbhvn. 1913—28; redigerede i 1925 Jubilæumsskriftet »Søndagsskolearbejdet i København 1875—1925«.

Hindberg, Viggo, Kommunelærer; f. 12. Dec 1892 i Taarbæk pr. Klampenborg; Søn af Malermester Christian H. og Hustru Albertine, f. Jensen; gift 27. Sept. 1925 m. Yelva, f. Mortensen, f. 14. Febr. 1894 i Kbhvn. Blaagaards Sem. 1914; Aarsk. i Tysk og Fransk; 1916—19 Timelærer Nærum Skole; 1. Maj 1919 fast Vikar Pr. Charlottegades Skole; 1. Aug. 1923 fast ansat Hans Tavsensgades Skole; nu Husum Skole.

Holm, Gedske Kristine, Frk., Kommunelærerinde; f. 12. Okt. 1906; 1. Aug. 1929 fast Vikar Kbhvn.; 1. Aug. 1931 fast ansat Husum Skole.

Horsbøl Petersen, Niels, Kommunelærer; f. 13. Okt. 1905 i Bode, Randers Amt; Søn af Kommunelærer i Hjørring H. R. P. og Hustru Sigrid, f. Christensen; gift 5. Juli 1930 m. Eli, f. Otterstrøm, f. 3. Okt. 1904 i Kbhvn. Nyspr. Studentereks. 1924; Tønder Sem. 1927; Aarsk. i Gymnastik 1927—28; cand. phil. 1928; 1929 Vikar Kalundborg; 1. Aug. 1930 fast Vikar Vester Voldgades Skole; 1. Aug. 1931 fast ansat Husum Skole.



Hougaard, Søren Christian, Kommunelærer; f. 11. Jan. 1906 i Haslev; Søn af Seminarielærer

H. og Hustru Karoline, f. Jensen. Hasley Sem. 1926; Studentereks. 1932; 1. Aug. 1926 Lærer v. Wads Kostskole, Bogø; 1. Aug. 1930 fast Vikar Husum Skole; 1. Aug. 1931 fast ansat smstds.

Jacobsen, Thyra, Frk., Kommunelærerinde; f. 15. Okt. 1893 i Pandrup; Datter af pens. Lærer og Redaktør Chr. J., Ribe, og Hustru Else Marie, f. Jensen. Ribe Sem. 1918; Aarsk. i Skolekøkken 1918—19, i Kemi 1920—21 og i Stemmedannelse 1931—32; 1. Aug. 1919 fast Vikar Ø. Farimagsgades Skole; 1. Aug. 1922 fast ansat Sundbyvester Skole; 1. Aug. 1923—28 Duborgskolen i Flensborg (med Orlov fra Kbhvn. indtil 1925; 1925 Afsked fra Kbhvn.); 1. Aug. 1928 genansat Kapelvejens Skole; 1. Aug. 1930 Husum Skole.

Jakobsen, Rigmor, Frk., Kommunelærerinde; f. 6. Aug. 1901 i Esbjerg; Datter af Kommunelærer Jens J. og Hustru Magdalene, f. Kjær. Ribe Sem. 1924; nyspr. Studentereks. 1927; cand. phil. 1928; 1. Nov. 1924 fast Vikar Brønshøj Skole; 1. Aug. 1927 fast ansat smstds.; 1. Aug. 1930 Husum Skole.



Jensen, Jens Peter, Kommunelærer; f. 8. Dec. 1895 i Kristrup ved Randers; Søn af Smedemester P. C. J. og Hustru Ane Marie, f. Jensen; gift 27. Marts 1921 m. Marie Augusta, f. Christensen, f. 16. Aug. 1897 i Kristrup ved Randers. Jelling Sem. 1916; Tegnelærerkursus; Sløjdkursus; Aarsk. 1932; 1. Aug. 1916 Vikar Vinterslev Skole ved Hadsten; 1. April 1919 fast Vikar Bispebjerg Skole; 1. Aug. 1922 fast ansat Ryesgades Skole; 1. Aug. 1930 Husum Skole.



Kristensen, Rikardt Sigurd, Kommunelærer; f. 20. Febr. 1905 i Holstebro; Søn af pens. Overpostbud K. og Hustru Else Marie, f. Kristiansen; gift 9. Aug. 1929 m. Helga Laura, f. Kirkegaard, f. 1. Marts 1906 i Nr. Nissum. Nr. Nissum Sem. 1926; Statens 2-aarige Kursus i Geografi; Aarsk. i Naturhistorie; 1. Sept. 1926 Vikar Smidstrup, Gilleleje; 1. Jan. 1927 fast Vikar Sølvgades Skole; 1. Aug. 1929 fast ansat Brønshøj Skole; 1. Aug. 1931 Husum Skole.



Larsen, Ingeborg Helga, f. Eriksen, Frue, Kommunelærerinde; f. 5. April 1901 i Kbhvn.; Datter af Bogtrykker Kr. E. og Hustru Marie, f. Nielsen; gift 29. Juni 1926 m. Kommunelærer J. E. V. L., f. 5. Febr. 1903 i Skaarup. Femmers Sem. 1924; cand. phil.; 1. Aug. 1925 fast Vikar Havremarkens Skole; 1. Jan. 1929 fast ansat Vanløse Skole; 1. Aug. 1930 Husum Skole.



Larsen, Jens Edvard Vilhelm, Kommunelærer; f. 5. Febr. 1903 i Skaarup; Søn af Kommunelærer Gunni L. og Hustru Elise, f. Jensen; gift 29. Juni 1926 m. Kommunelærerinde Ingeborg Helga, f. Eriksen, f. 5. April 1901 i Kbhvn. Blaagaards Sem. 1927; cand. phil.; 15. Sept. 1928 fast Vikar Kapelvejs Skole; 1. Aug. 1930 fast ansat Husum Skole.

Larsen, Rigmor Karen Sofie, Frk., Kommunelærerinde, cand. theol.; f. 29. April 1892 i Kbhvn.; Datter af Toldklarerer Kr. E. L. og Hustru Eline, f. Voigt. Theol. Embedseks.; 1. April 1918 fast Vikar Kbhvn.; 1. Aug. 1922 fast ansat Brønshøj Skole; 1. Aug. 1930 Husum Skole.



Lassen, Bertha Johanne Petra, f. Hansen, Frue, Kommunelærerinde; f. 9. Aug. 1906 i

Kbhvn.; Datter af Urtekræmmer Søren Peter H. og Hustru Marie Elisabeth, f. Nielsen; gift 19. Marts 1932 m. Lærer M. L., f. i Snoghøj. Realeks. (Zahles) 1923; N. Zahles Sem. 1927; 1. Okt. 1929 fast Vikar Kbhvn.; 1. Aug. 1932 fast ansat Husum Skole.

Lauridsen, Inga, Frk., Kommunelærerinde; f. 6. Jan. 1903 i Lemvig; Datter af Ingeniør Hans Peter L. og Hustru Katty, f. Lassen. N. Zahles Sem. 1924; Aarsk. i Gymnastik 1925, i Engelsk 1930—31; 1925—28 Privatlærerinde i Moskva; 1. Aug. 1928 fast Vikar Ryesgades Skole; 1. Aug. 1930 fast ansat Husum Skole.



Lemming-Christensen, Paul, Kommunelærer; f. 26. Juni 1903 i Kbhvn.; Søn af Urtekræmmer J. Lemming-C. og Hustru, f. Hansen. Student 1922; Blaagaards Sem. 1925; toaarige Aarsk. i Fysik; 1. Aug. 1926 Vikar Vanløse Skole; 1. Aug. 1928 fast ansat smstds.; 1. Aug. 1930 Husum Skole.

Lindberg, Edith Agnes Elisabeth Clausen, Frk., Kommunelærerinde; f. 26. Aug. 1901 i Kbhvn.; Datter af Mekaniker P. L. og Hustru Hermandine, f. Emme. Femmers Sem. 1922; Aarsk. i Engelsk; 1922—24 forsk. Vikariater i Provinsen; 1. Aug. 1924 Lærerinde v. Kirstine Seligmanns Realskole, Vejle; 1. Aug. 1927 fast Vikar Brønshøj Skole; 1. Aug. 1929 fast ansat smstds.; 1930 Husum Skole.



Mejlsing, Reinholt Martin, Kommunelærer; f. 24. Marts 1903 i Kbhvn.; Søn af Næstformand i »De samvirkende Fagforbund« Chr. Jensen og Hustru Martha, f. Vognsen; gift 19. Okt. 1926 m. Thora Margrethe, f. Grammer, f. 30. Juli 1900 i Kbhvn. Realeks. 1919; Jonstrup Sem. 1924; Studentereks. 1926; Filosofikum 1927; stud. mag. (Psykologi) 1927; 1. Aug. 1924 fast Vikar Brønshøj Skole; 1. Aug. 1926 fast ansat smstds.; 1. Aug. 1930 Husum Skole; Bestyrelsesmedl. i Soc. Vælgerforening 12. Kreds Brønshøj siden 1928, Sekretær siden 1932.

Nielsen, Karl Vilhelm, Kommunelærer; f. 17. Jan. 1902 paa Frederiksberg. Blaagaards Sem. 1924; Aug. 1924 Vikar Bagsværd; 1. Dec. 1927 fast Vikar Brønshøj Skole; 1. Aug. 1929 fast ansat smstds.; 1. Aug. 1930 Husum Skole.



Nielsen, Knud Valdemar, Lærer; f. 13. Dec. 1907 paa Frederiksberg; Søn af Assistent Anders Peter N. og Hustru Kathinka, f. Hansen. K. F. U. M.s Sem. 1929; Studentereks. 1933; Feriekursus i Kbhvn. 1930, i Heidelberg 1931 og paa den internationale Højskole; 1. Aug. 1929 Lærer v. Wads Kostskole, Bogø; 1. Aug. 1931 fast Vikar Husum Skole.



Nielsen, Otto Vilhelm, Kommunelærer; f. 16. Sept. 1897 i Kbhvn.; Søn af Billedskærermester A. S. N. og Hustru Ida, f. Møller; gift 3. Aug. 1927 m. Anna, f. Petersen, f. 11. Aug. 1901 i Kbhvn. Blaagaards Sem. 1927; Udl. Billedskærer og Møbeltegner; Tegnelærereks.; 1. Aug. 1927 Vikar Kbhvn.; 1. Aug. 1929 fast ansat Vanløse Skole; 1. Aug. 1930 Husum Skole; Bestyrelsesmedl. i Teknisk Skoles Lærerforening; pædagogisk Medarbejder i »D. U. I.«; Bestyrelsesmedl. i Kbhvn.s Komm. Tegnelærerforening.



Nørager Hansen, Poul Søren, Kommunelærer; f. 14. Marts 1906 i Tømmerup, Amager; Søn af Mejeriejer L. H. og Hustru Anna Louise, f. Hansen. K. F. U. M.s Sem. 1927; Aarsk. Gymna-

stik 1928; 1. Aug. 1928 fast Vikar Haderslevgades Skole; 1. Aug. 1930 fast ansat Husum Skole.



Pedersen, Einar, Kommunelærer; f. 26. Jan. 1901 i Balslev Skole, Odense Amt; Søn af Førstelærer K. P. P. og Hustru Ane Marie, f. Jørgensen; gift 19. Sept. 1926 m. Edith, f. Christensen Tingleff f. 25. Marts 1899 i Ejby, Odense Amt. Jelling Sem. 1922; Gymnastiklærereks. 1926—27; 1922—26 forsk. Vikariater i Provinsen; 1. Sept. 1927 fast Vikar Brønshøj Skole; 1. Aug. 1929 fast ansat smstds.; 1. Aug. 1930 Husum Skole.

Rasmussen, Ellen Bodil, Frk., Kommunelærerinde; f. 22. Juni 1905 i Rynkeby; Datter af Gaardejer Valdemar R. og Hustru Marie, f. Frederiksen. Odense Sem.; Aarsk. i Gymnastik; 1. Aug. 1927 fast Vikar Kbhvn.; 1. Jan. 1929 fast ansat Husumgades Skole; 1. Aug. 1930 Husum Skole.

Renstrøm, Erna Marie Ottelie, Frk., Kommunelærerinde; f. 10. Jan. 1904. 1. Okt. 1929 fast Vikar Kbhvn.; 1. Aug. 1931 fast ansat Husum Skole.



Vang, Kirsten, Frk., Lærerinde; f. 16. Dec. 1909 i Kbhvn.; Datter af Kontorchef Fr. Pedersen og Hustru Gudrun, f. Larsen. N. Zahles Sem. 1930; 1930—32 Privatlærerinde i Udlandet; 1. Aug. 1932 fast Vikar Husum Skole.



Wedervang, Helga Sigrid Sophie, f. Dorph-Petersen Frue, Lærerinde; f. 11. Febr. 1906 i Helsingør; Datter af fhv. Konsulent S. Dorph-P. og Hustru Sofie, f. Eckert; gift 27. Dec. 1931 m. Korrespondent Christian W., f. 15. Sept. 1904 i Fredericia. Femmers Sem. 1929; 1. Aug. 1930 fast Vikar Husum Skole.

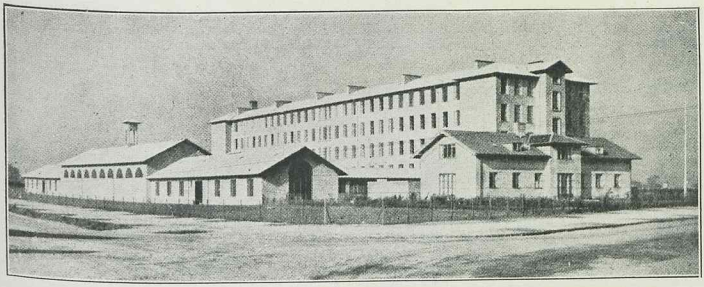

HØJDEVANGENS KOMMUNESKOLE, OPFØRT 1930.



Laustrup, Jes Møller, Skoleinspektør; f. 6. Sept. 1887 i Lønborg; Søn af Parcellist Kristian Frandsen L. og Hustru Kirstine, f. Møller; gift 8. Sept. 1920 m. Kristine Marie, f. Nielsen, f. 13. Marts 1894 i Fredensborg. Nr. Nissum Sem. 1911; Artium 1913; Løjtnant; Tillægseks. i Engelsk, Tysk og Svensk; Aarsk. i Bogsamlings-Ordning og Religions-Kundskab; 1911 Vikar Kalundborg; 12. Aug. 1912 Vikar Kbhvn.; 1. Maj 1913 Timelærer Skolen Enghaveplads; 1. Jan. 1917 fast ansat smstds.; 1. Maj 1930 Skoleinspektør Højdevangens Skole. Har skrevet »Udvidet Læsning« 1928.



Blomquist, Kurry Joachim, Viceinspektør; f. 26. Jan. 1887 i Kbhvn.; Søn af Maler J. A. B. og Hustru Elise, f. Holm; gift 6. Aug. 1920 m. Wilhelmine Marie, f. Gerhardt, f. 3. Okt. 1893 i Gamtofte. Jonstrup Sem. 1920; Sløjdlærereks. 1921; Faglærereks. i Dansk (Triers Kursus) 1925; 1. Aug. 1920 fast Vikar Sundby Øster Skole; 1. Nov. 1922 fast ansat smstds.; 1. Aug. 1930 Viceinspektør Højdevangens Skole; Medarbejder ved H. Bahne Jensen: »Den unge Lærer«; Medforfatter af K. J. Blomquist og H. Bahne Jensen: Opgaver til skriftlig Dansk.

Høyer-Petersen, Mathilde C. K., f. Andersen, Frue, Viceinspektrice; f. 13. Dec. 1890 i Ranum; Datter af Seminarielærer J. A.; gift 23. April 1916. Silkeborg Sem. 1914; Tillægseks. i Engelsk og Tysk; Aarsk.; 1. Jan. 1915 Lærerinde Kbhvn.; 1. April 1919 fast ansat Kapelvejens Skole; 1. Aug. 1930 Viceinspektrice Højdevangens Skole.

Andersen, M. E. B., Frk., Kommunelærerinde; f. 25. Maj 1892. 1. Aug. 1920 fast Vikar Kbhvn.; 1. Sept. 1923 fast ansat smstds.; nu Højdevangens Skole.

Bilmann, Chr. Holm, Kommunelærer; f. 23. Juni 1898 i Kbhvn.; Søn af kgl. Vejer og Maaler O. R. B. og Hustru Elise, f. Holm; gift 2. Juli 1924 m. Kirstine, f. Hansen, f. 12. April 1897 i Assing. Jonstrup Sem. 1921; Trierske Faglærerkursus 1923—24; Statens III Aarsk. i Tysk 1932—33; 1921—22 Stenlille Realskole; 1922—23 Skanderborg Realskole; 1. Sept. 1923 fast Vikar Kbhvn., Øresundsvejens Skole; 1. Sept. 1926 fast ansat smstds.; fra 1930 Højdevangens Skole. Har skrevet Lærebog i Regning og Kalkulation for Bagerfagskolen 1931.

Brandt, Jørgen Andreas Stender, Kommunelærer; f. 7. Nov. 1898 i Kbhvn.; Søn af Kommunelærer Peter B. og Hustru Hulda, f. Stender; gift 20. Maj 1931 m. Karen, f. Sonne, f. 25. Dec. 1908 i Kbhvn. Jonstrup Sem. 1919; mat. Artium 1921; cand. phil.; 1. Jan. 1920 fast Vikar Østrigsgades Skole; 1. Aug. 1922 fast ansat Lergravsvejens Skole; fra 1930 Højdevangens Skole.

Brorstrøm, O., Kommunelærer; f. 6. Juli 1891. Blaagaards Sem. 1919; Tillægseks. i Tysk; Sløjdlærereks.; Statens Tegnelærerkursus; 1. Aug. 1919 fast Vikar Kbhvn.; 1. Aug. 1922 fast ansat smstds.; nu Højdevangens Skole.

Brønno, Meya, f. Petersen, Frue, Kommunelærerinde; f. 20. Dec. 1901; 1. Aug. 1924 fast Vikar Kbhvn.; 1. Aug. 1928 fast ansat Højdevangens Skole (Orlov fra 1. Maj 1932).

Bukkehave, Emilie, f. Carstensen, Frue, Kommunelærerinde; f. 25. Sept. 1903; 1. Aug. 1926 fast Vikar Kbhvn.; 1. Aug. 1928 fast ansat; Højdevangens Skole.

Falk, Alfred Nielsen, Kommunelærer; f. 8. Juli 1900 i Ring; Søn af Skræddermester Niels Peter F. og Hustru Petrine Kristine, f. Jensen; gift 17. Juli 1931 m. Kommunelærerinde Inger Marie, f. Larsen, f. 8. Maj 1901 paa Frederiksberg. Silkeborg Sem. 1927; Faglærereks. i Historie; 1. Aug. 1927 Lærer Skanderup Friskole pr. Lunderskov; 1. Aug. 1928 fast Vikar Skolen Enghaveplads; 1. Aug. 1930 fast ansat Højdevangens Skole.

Falk, Inger Marie, f. Larsen, Frue, Kommunelærerinde; f. 8. Maj 1901 paa Frederiksberg; Datter af Kaptajn L. P. L. og Hustru Emilie, f. Mortensen; gift 17. Juli 1931 m. Kommunelærer A. N. F., f. 8. Juli 1900 i Ring. N. Zahles Sem. 1924; matematisk Student fra N. Zahles Skole; cand. phil.; 1. Okt. 1924 fast Vikar Skolen ved Sundholm; 1. Okt. 1927 fast ansat smstds.; 1. Aug. 1930 Højdevangens Skole.

Feilberg, N. P. M., Lærer; 1. Jan. 1933 fast Vikar Højdevangens Skole.



Fischer, Povl Charles Schønherr, Kommunelærer; f. 19. Febr. 1900 i Kbhvn.; Søn af Skotøjshdlr. Julius F. og Hustru Tekla, f. Schønherr; gift 4. April 1926 m. Elida, f. Hellstrøm, f. 9. Dec. 1900 i Tuttlingen. Blaagaards Sem. 1921; matem. Artium; cand. phil.; Aarsk. i Fysik; 1. Okt. 1921 Lærer ved Børnehjemmet Bethlehem, Høje Sandbjerg; 1. Aug. 1922 fast Vikar Baadsmandsstrædes Skole; 1. Aug. 1925 fast ansat Enghavevejs Skole; 1. Aug. 1927 Øresundsvejens Skole; 1. Aug. 1930 Højdevangens Skole.

Hansen, Edvin, Kommunelærer; f. 31. Jan. 1904; 1. Aug. 1927 fast Vikar Kbhvn.; 1. Aug. 1929 fast ansat smstds.; nu Højdevangens Skole.

Hansen, Iris, Frk., Kommunelærerinde; f. 3. Jan. 1896 i Bramminge; Datter af Stationsmester Jens H. og Hustru Emma, f. Nielsen. Odense Sem. 1922; Præliminæreks.; Studentereks.; 1. Sept. 1922 fast Vikar Frankrigsgades Skole; 1. Aug. 1925 fast ansat smstds.; 1. Aug. 1931 Højdevangens Skole.

Hildinge, Inge, Frk., Kommunelærerinde; f. 30. Nov. 1904; 1. Aug. 1928 fast Vikar Kbhvn.; 1. Okt. 1930 fast ansat Højdevangens Skole.

Hjortaa, Oluf Johannes, Kommunelærer; f. 19. Nov. 1894 i Remkolde, Sværdborg Sogn pr. Klarskov; Søn af Gaardejer C. P. Jacobsen og Hustru Maren Sofie, f. Nielsen; gift m. Anna Marie, f. Larsen, f. 13. Dec. 1902 i Lestrup, Kongsted Sogn. Vordingborg Sem. 1915; Aarsk. i Engelsk, Gymnastik og Svømning; Stenografilærereks.; 1916—17 Lærer Uldum Højskole; 1. Aug. 1919 fast Vikar Kbhvn.; 1. Aug. 1922 fast ansat smstds.; nu Højdevangens Skole.

Hjørlund, Inga Ellen, f. Kirchheiner, Frue, Kommunelærerinde; f. 8. Febr. 1897 i Kbhvn.; Datter af Viceinspektør P. K. og Hustru Johanne, f. Petersen; gift 4. Juli 1920 m. Gustav Marius H., f. 4. Juli 1891 i Hjørlunde. Realeks. 1912; Femmers Sem. 1918; Aarsk. i Dansk; 1. April 1919 fast Vikar Frankrigsgades Skole; 1. Aug. 1922 fast ansat Frankrigsgades Skole; 1. Aug. 1931 Højdevangens Skole.

Jensen, Johanne V., Frk., Kommunelærerinde; f. 14. Dec. 1893. Horsens Sem. 1916; Tillægseks. i Engelsk; 1. Aug. 1920 fast Vikar Kbhvn.; 1. Aug. 1924 fast ansat Frankrigsgades Skole; nu Højdevangens Skole.

Knudsen, Clara Elisabeth, Frk., Kommunelærerinde; f. 10. Febr. 1898. 1. Aug. 1930 fast Vikar Kbhvn.; 1. Okt. 1931 fast ansat Højdevangens Skole.



Kongsted, Orla Vilhelm, Kommunelærer; f. 30. Juli 1878 i Ankjær, Børkop; Søn af kgl. Skovfoged Andreas Vilhelm K. og Hustru Andersine, f. Andersen; gift 8. Febr. 1903 m. Anna Jensigne, f. Jensen, f. 4. Jan. 1877 i Stege. Gymnastiklærereks. fra Hærens Gymnastikskole. 1. Sept. 1908 fast Vikar Kbhvn.; 1. Jan. 1915 Timelærer smstds.; 1. Jan. 1918 fast ansat smstds.; Højdevangens Skole.

Larsen, Alfred, Kommunelærer; f. 30. Okt. 1903 i Middelfart; Søn af Chauffør Jørgen L. og Hustru Marie, f. Nielsen; gift 22. Dec. 1929 m. Else, f. Jørgensen, f. 16. Juli 1908 i Kbhvn. Odense Sem. 1924; Studentereks.; 1. Sept. 1924 Vikar Dalum Folkeskole; 1. Nov. 1924 fast Vikar Kbhvn.; 1. Sept. 1927 fast ansat Øresundsvejens Skole; 1. Aug. 1931 Højdevangens Skole.

Lehmann, Emma Wellendorph, Frk., Kommunelærerinde; f. 4. Aug. 1906. 1. Febr. 1930 fast Vikar Kbhvn.; 1. Aug. 1931 fast ansat Højdevangens Skole.

Madsen, Hans Adolph, Kommunelærer; f. 16. Jan. 1899 i Løgstør; Søn af Fisker Anders Christian M. og Hustru Ellen Marie, f. Knudsen. Gjedved Sem. 1926; Studentereks.; 1. Okt. 1927 Vikar Kommuneskolen Nykøbing Mors; 1. Okt. 1928 fast Vikar Kbhvn.; 1. Aug. 1930 fast ansat Lergravsvejens Skole; 1. Aug. 1931 Højdevangens Skole.



Mellemgaard, Aage Harald, Kommunelærer; f. 25. Sept. 1900 i Kbhvn.; Søn af Kaptajn Christen M. og Hustru Caroline, f. Mølbach; gift 2. Juli 1925 m. Inger, f. Eriksen, f. 3. Nov. 1904 i Vester Hassing; Realeks.; Blaagaards Sem. 1921; Aarsk. i Dansk; 1. Aug. 1922 fast Vikar Kbhvn.; 1. Sept. 1924 fast ansat Øresundsvejens Skole; nu Højdevangens Skole; Lærer ved Købmandsskolen (Sundby Afdelingen) i Dansk; Medlem af Børnehjælpsdagens Komité i Sundbyerne.

Mortensen, Jens, Kommunelærer; f. 8. Sept. 1902 i Aarhus; Søn af Arbejdsmand J. P. M. og Hustru Birgitte Jensine, f. Christiansen; gift m. Vera, f. Simonsen, f. 16. Maj 1909 i Jellinge. Jellinge Sem. 1926; Studentereks.; Aarsk. i Geografi og Geologi 1932—33; 1. Okt. 1926 fast Vikar Kbhvn.; 1. Aug. 1928 fast ansat smstds.; 1. Aug. 1930 Højdevangens Skole.

Müller-Geiel, Sv., Kommunelærer; f. 14. Marts 1896. D. D. R. S. Sem. 1918; cand. phil.; Aarsk.; Gymnastiklærereks.; 1. Aug. 1919 fast Vikar Kbhvn.; 1. Aug. 1922 fast ansat smstds.; nu Højdevangens Skole.

Nielsen, Aage, Kommunelærer; f. 29. Sept. 1905 i Nørre Aaby (Fyn); Søn af Tømrermester P. G. N. og Hustru Sine, f. Jensen; gift 8. Dec. 1930 m. Lasa, f. Vogt, f. 24. Febr. 1907 i Kbhvn. Odense Sem. 1926; Aarsk. i Geologi og Geografi 1931—32; 1. Aug. 1927 fast Vikar Øresundsvejens Skole; 1. Sept. 1928 fast ansat smstds.; 1. Aug. 1930 Højdevangens Skole.

Nielsen, Ellen Bynck, Frk., Lærerinde; 1. Sept. 1932 fast Vikar Højdevangens Skole.

Nielsen, Sofie Christiane, Frk., Kommunelærerinde; f. 19. Juli 1903 i Kbhvn.; Datter af Postkontrollør J. L. N. og Hustru Agnete Andreasen Bergh; Realeks.; N. Zahles Sem. 1925; 1. Sept. 1927 fast Vikar Vestervoldgades Skole; 1. Aug. 1930 fast ansat smstds.; 1. Aug. 1931 Højdevangens Skole.

Nielsen, Søren Michael, Kommunelærer; f. 28. Juni 1906 i Skive; Søn af Formand Niels N. og Hustru Andrea, f. Assersen. Gjedved Sem. 1927; Matm. Artium; Kursus i Fysik og Fysiksløjd; Kursus i Dansk, Regning og Skrivning; 1. Sept. 1927 Lærer i Regning og Fysik v. Viborg Realskole; 1. Aug. 1930 fast Vikar Kbhvn.; 1. Aug. 1931 fast ansat Højdevangens Skole.

Olesen, Helga Margarethe Hedvig, Frk. Kommunelærerinde; f. 20. Aug. 1895 i Astrup, Hjørring Amt, Datter af Landmand Christian O. og Hustru Kirsten, f. Jensen. Haslev Sem.; Aarsk. i Tysk; 1. Aug. 1920 Lærerinde v. Skolen v. Kong Frederik VII.s Stiftelse i Jægerspris; 1. Aug. 1925 fast Vikar Højdevangens Skole; 1. Sept. 1928 fast ansat smstds. Sekretær i K. F. U. K. i Filip Sogn.

Ottosson, H., Frk., Kommunelærerinde; f. 27. Nov. 1897. N. Zahles Sem. 1919; 1. Sept. 1920 fast Vikar Kbhvn.; 1. Aug. 1924 fast ansat smstds.; nu Højdevangens Skole.

Pedersen, Harriet Halling, Frk., Kommunelærerinde; f. 22. Juni 1907; 1. Aug. 1929 fast Vikar Kbhvn.; 1. Aug. 1932 fast ansat; Højdevangens Skole.

Pedersen, Jens, Kommunelærer; f. 23. Marts 1902 i Staxrode pr. Barrit; Søn af Grdj. Ejler P. og Hustru Kristine, f. Clausen. Gjedved Sem. 1924; mat. Artium 1929; Aarsk. i Historie; 1923 Vikar ved Østervraa Realskole; 1923—24 Lærer ved Aagaard Friskole; 1. Okt. 1924 fast Vikar Nykøbing F.; 1. Nov. 1925 fast Vikar i Kbhvn.; 1. Dec. 1927 fast ansat Skolen ved Sundholm; 1. Aug. 1930 Højdevangens Skole.



Pedersen, Johannes, Kommunelærer; f. 14. Maj 1902 i Hestbjerg, Orte Sogn; Søn af Førstelærer A. Simonsen P. og Hustru Dorthea, f. Hansen; gift 22. Maj 1931 m. Kommunelærerinde Ragnhild Anna Louise, f. Reeh, f. 22. Febr. 1904 i Kbhvn. Odense Sem. 1924; Studentereks.; cand. phil.; 1. Dec. 1924 fast Vikar Øresundsvejens Skole; 1. Aug. 1927 fast ansat smstds.; 1. Aug. 1930 Højdevangens Skole.



Pedersen, Ragnhild Anna Louise, f. Reeh, Frue, Kommunelærerinde; f. 22. Febr. 1904 i

Kbhvn.; Datter af Bogbinder V. R. og Hustru Fanny, f. Eggers; gift 22. Maj 1931 m. Lærer Johs. P., f. 14. Maj 1902 i Hestbjerg, Orte Sogn (Fyn). Realeks.; Femmers Sem. 1925; 1. Aug. 1925 fast Vikar Sundbyvester Skole; 1. Aug. 1929 fast ansat Sundbyøster Skole; 1. Aug. 1930 Højdevangens Skole.

Poulsen, Karen Nyholm, Frk., Kommunelærerinde; f. 21. Okt. 1899 i Holbæk; Datter af Grosserer Alex P. og Hustru Gorris, f. Nyholm. N. Zahles Sem. 1923; 1923 24 i Moskva som Privatlærerinde; 1924 Lærerinde v. Fredericia Døtreskole; 1926 Rungsted Skole; 1. Aug. 1929 fast Vikar Kbhvn.; 1. Aug. 1931 fast ansat Højdevangens Skole.

Rasmussen, K. Augusta, f. Andersson, Frue, Lærerinde; Aarsk. i Engelsk; 1. Aug. 1931 fast Vikar Højdevangens Skole.

Sidenius-Hansen, Poula Olavia, Frk., Kommunelærerinde; f. 16. Dec. 1895 i Orehoved, Maribo Amt; Datter af Kaptajn H. C. Sidenius.-H. og Hustru Nicoline, f. Larsen. Femmers Sem. 1926; Skolekøkkenlærerindeeks.; Aarsk. i Kemi, Dansk og Zoologi; 1. Aug. 1926 fast Vikar



Kbhvn.; 1. Aug. 1927 fast ansat smstds.; nu Højdevangens Skole.

Sørensen, Olav, Kommunelærer; f. 27. Febr. 1901 i Sønder Næraa, Odense Amt; Søn af Grdj. P. S. og Hustru Maren, f. Olesen; gift 9. Dec. 1930 m. Vilda Elisabeth, f. Fuglsig, f. 8. Juni 1902 i Øster Lindet, Haderslev Amt. Odense Sem. 1922; cand. phil.; 1. Jan. 1923 fast Vikar Lergravsvejens Skole; 1. Okt. 1925 fast ansat smstds.; 1. Aug. 1930 Højdevangens Skole.

Torpe, Mette Margrethe, Frk., Kommunelærerinde; f. 17. Nov. 1898; 1. Aug. 1925 fast Vikar Kbhvn.; 1. Aug. 1928 fast ansat Bryggervangens Skole; Højdevangens Skole.

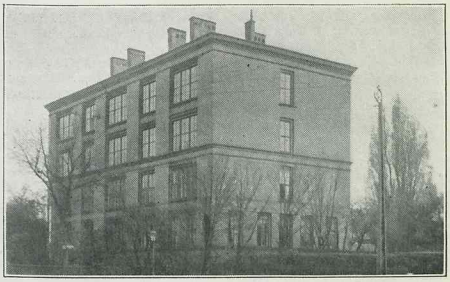

KOMMUNESKOLEN PAA JAGTVEJ, OPFØRT 1888.



Battaglia, Valborg Bertha, Frk., Skoleinspektør; f. 6. Sept. 1887 i Kbhvn. N. Zahles Sem. 1908; Faglærerindeeks. Naturhistorie 1912; 1908 Lærerinde v. N. Zahles Skole; 1913 Vikar Kbhvn.; 1. Jan. 1916 Timelærerinde smstds.; 1919 fast ansat; 1. Jan. 1928 Skoleinspektør Jagtvejens Skole.

Hansen, Alfrida, Frk., Viceinspektrice; f. 23. Marts 1879. Femmers Sem. 1901; Translatøreks.; 12. Aug. 1903 Timelærerinde Kbhvn.; 1. Jan. 1907 fast ansat smstds.; 1. April 1913 Viceinspektrice; nu Jagtvejens Skole.

Bondesen, Peter Nicolai, Viceinspektør; f. 2. Febr. 1881. Skaarup Sem. 1902; 1. Nov. 1905 Timelærer Kbhvn.; 1. Jan. 1909 fast ansat smstds.; Stevnsgades Skole; 1. Nov. 1928 Viceinspektør Jagtvejens Skole.

Andersen, M. Rigmor, Frue, Lærerinde; nyspr. Artium; 1. Sept. 1930 fast Vikar Jagtvejens Skole.

Arlund, E., Frk., Kommunelærerinde; f. 10. Dec. 1888. N. Zahles Sem. 1916; Faglærerindeeks.; 1. Sept. 1921 fast Vikar Kbhvn.; 1. Aug. 1925 fast ansat smstds.; nu Jagtvejens Skole.

Bentzen, E. C. E., Frk. Kommunelærerinde,; f. 12. Jan. 1865. Sanglærerindeeks.; 1. Sept. 1905 Timelærerinde Kbhvn.; 1. Jan. 1909 fast ansat smstds.; nu Jagtvejens Skole.

Brasen, Einar, Kommunelærer; f. 22. Dec. 1896. 1. Aug. 1925 fast Vikar Kbhvn.; 1. Nov. 1928 fast ansat Jagtvejens Skole.

Christensen, Ebba, f. Hopff-Andersen, Frue, Kommunelærerinde; f. 5. Dec. 1903 i Horsens; Datter af Købmand H. P. Andersen og Hustru Johanne, f. Hopff; gift 20. Okt. 1932 m. Hans C., f. 4. Nov. 1897 i Bølling. Aarhus Sem. 1926; Aarskursus Gymnastik og Svømning 1928—29; 1. Aug. 1926 Vikar Aabenraa; 1. Aug. 1930 fast Vikar Stevnsgades Skole; 1. Aug. 1931 fast ansat Jagtvejens Skole.

Christensen, Hans, Kommunelærer; f. 4. Nov. 1897 i Bølling; Søn af Gaardejer Christen Iver C. og Hustru Maren, f. Jensen; gift 20. Okt. 1932 m. Ebba, f. Hopff-Andersen, f. 5. Dec. 1903 i Horsens. Odense Sem. 1922; 1. Aug. 1923 fast Vikar Kbhvn.; 1. Aug. 1926 fast ansat Jagtvejens Skole.

Christensen, Inger Charlotte Andrea, f. Gylding, Frue, Kommunelærerinde; f. 7. Febr. 1882 i Vejle; Datter af Kbmd. Erhard G. og Hustru Kathrine, f. Gylding; gift 17. Maj 1918 m. Kommunelærer Oluf Thorvald C., f. 3. Jan. 1883 i Kbhvn. Præliminæreks.; N. Zahles Sem. 1906; 1906 Lærerinde Vejle Døtreskole; 1909 Vikar Vestervoldgades Skole; 1. Okt. 1910 Timelærerinde smstds.; 1. Jan. 1914 fast ansat smstds.; fra 1926 Jagtvejens Skole.



Elgaard, Jens Anker, Kommunelærer; f. 20. April 1907 i Aulum; Søn af Husmand N. E. og

Hustru Henriette, f. Andersen; gift 13. Juli 1930 m. Esther J. N. L. f. Tønnesen, f. 1. Juni 1906 i Kbhvn. Studentereks. 1925; Filosofikum; K. F. U. M.s Sem. 1928; 1. Okt. 1928 fast Vikar Jagtvejens Skole; 1. Aug. 1930 fast ansat smstds.

Frenzel, Feodor H., Lærer; Statens Gymnastikkursus; 1. Nov. 1930 fast Vikar Jagtvejens Skole.

Genkel, Marie Magdalene, Frk., Kommunelærerinde; f. 19. Juli 1883. Femmers Sem. 1904; Aarsk. Gymnastik 1905; 1. Jan. 1907 Vikar Kbhvn.; 1. April 1909 Timelærerinde Jagtvejens Skole; 1. Jan. 1913 fast ansat smstds.

Hansen, Ida, f. Hansen, Frue, Kommunelærerinde; f. 12. Okt. 1897. Femmers Sem. 1918; 1. Sept. 1920 fast Vikar Kbhvn.; 1. Okt. 1924 fast ansat Jagtvejens Skole.

Henriksen, H. J., Kommunelærer; f. 18. Sept. 1878. Hærens Gymnastikskole; 1. April 1908 Gymnastiklærer Kbhvn.; 1. Jan. 1912 fast ansat smstds.; nu Jagtvejens Skole.



Jensen, Dagmar Margrethe, Frk., Kommunelærerinde; f. 31. Juli 1899 i Kbhvn.; Datter af Malerm. Lars J. og Hustru Anne, f. Christiansen. N. Zahles Sem. 1923; 1. Dec. 1923 Lærerinde Det søsterlige Velgørenheds Selskabs Skole; 1925 Lærerinde i Præparand-Klassen N. Zahles Sem.; 1. Aug. 1927 fast Vikar Jagtvejens Skole; 1. Aug. 1929 fast ansat smstds.

Johansen, Holger, Lærer; f. 31. Maj 1907 i Kvosted, Viborg Amt; Søn af Landstingsmand Johannes Christian J. og Hustru Kristine, f. Mortensen. Ranum Sem. 1928; 1. Sept. 1931 fast Vikar Jagtvejens Skole.

Moll Petersen, Olga Emilie, Frk., Kommunelærerinde; f. 21. Okt. 1896 i Rødovre; Datter af Gaardejer R. J. P. og Hustru F. O., f. Petersen. Studentereks. 1917 (K. Kjærs Skole); N. Zahles Sem. 1920; Aarsk. i Engelsk; 1. Aug. 1920 Lærerinde Vamdrup priv. Realskole; 1. Aug. 1923 fast Vikar Jagtvejens Skole; 1. Aug. 1927 fast ansat smstds.; Medarbejder v. Kbhvn.s Understøttelsesforening indtil 1929.

Møller, E., Kommunelærer; f. 1. April 1886. Blaagaards Sem. 1907; 1. April 1909 Timelærer Kbhvn.; 1. Jan. 1913 fast ansat smstds.; nu Jagtvejens Skole.

Nielsen, Aage, Kommunelærer; f. 11. Aug. 1895. Blaagaards Sem. 1916; 1. Aug. 1919 fast Vikar Kbhvn.; 1. Sept. 1921 fast ansat smstds.; nu Jagtvejens Skole.

Nielsen, Niels Peder, Kommunelærer; f. 11. Aug. 1888 i Kbhvn. Blaagaards Sem. 1909; 1. April 1910 Timelærer Jagtvejens Skole; 1. Jan. 1914 fast ansat smstds.



Norn, Rigmor Nielsen, Frk., Kommunelærerinde; f. 19. Nov. 1893 i Højbjerg Sogn, Viborg Amt; Datter af Lærer Nielsen N. og Hustru Anna K. K., f. Mohnsen. Femmers Sem. 1915; 1. April 1918 fast Vikar Kbhvn.; 1. April 1919 fast ansat Jagtvejens Skole.

Olsen, L., Frk., Kommunelærerinde; f. 20. Dec. 1891. N. Zahles Sem. 1915; 1. Jan. 1917 Timelærerinde Kbhvn.; 1. April 1919 fast ansat smstds.; nu Jagtvejens Skole.



Schlichter, Ranni U. A. J., f. Hoffmann, Frue, Kommunelærerinde; f. 26. Febr. 1868 i Skodsborg; Datter af Bøssemager Frantz Louis H. og Hustru Petrea, f. Møller; gift 6. Nov. 1910 m. Kunstsmed og Ciselør Karl Andreas Ferdinand S., f. 6. Nov. 1884 i Kbhvn. (død 23. Juli 1929). N. Zahles Sem. 1889; 1. Sept. 1894 Timelærerinde Jagtvejens Skole; 1. Jan. 1899 fast ansat smstds.; Søndagsskolelærerinde ved Marthahjemmet i 15 Aar; Leder af Børnegudstjenesten i Schneekloths Skole i ca. 5 Aar; Medstifter af og Formand for Kristelig Lærer- og Lærerindeforening til 1910; i en Del Aar Leder af Kirkens Korshær, Nørrebroafdeling, fra 1920; tidl. Medarbejder i K. F. U. K.s Københavns Afdeling.

Schmidt, Ellen, Frk., Kommunelærerinde; f. 16. Marts 1882 paa Bogensholm, Vistoft Sogn; Datter af Inspektør v. Assistens Kirkegaard P. S. og Hustru Mathilde, f. Esche. N. Zahles Sem. 1905; 1. Sept. 1906 fast Vikar Jagtvejens Skole;



1. Okt. 1908 Timelærerinde smstds.; 1. Jan. 1912 fast ansat smstds.

Sørensen, Hans Aage Julius Mikael, Kommunelærer; f. 23. Jan. 1894 i Aabylund pr. Nr. Aaby. Den danske Realskoles Sem. 1915; 1916—21 Forretningsvirksomhed; Delingsfører fra Niels Bukh 1922; 1. Okt. 1922 fast Vikar Kbhvn.; 1. Aug. 1925 fast ansat Jagtvejens Skole.

Sørensen, Richard, Kommunelærer; f. 8. Nov. 1890; udd. paa Kunstakademiet og Statens Tegnelærerkursus; 1. Aug. 1921 fast Vikar Kbhvn.; 1. Aug. 1924 fast ansat smstds.; nu Jagtvejens Skole.

Withpetersen, R., f. Rosenmeier, Frue, Kommunelærerinde; f. 7. Maj 1875. Horsens Sem. 1901; 1. Sept. 1905 Timelærerinde Kbhvn.; 1. Jan. 1909 fast ansat smstds.; nu Jagtvejens Skole.



KOMMUNESKOLEN PAA KAPELVEJ, OPFØRT 1879.



Gormsen, Carl Christian, Skoleinspektør, cand. mag.; f. 10. Juli 1865 i Næsby pr. Sorø; Søn af Snedkerm. C. F. G. og Hustru Petrea, f. Holm; gift 5. Juli 1895 m. Emilie, f. Meyer, f. 11. Maj 1864 i Ringsted. Jonstrup Sem. 1884; cand. mag. (Naturh. og Geografi) 1895; 15. Aug. 1887 Timelærer Kbhvn.; 1. Marts 1893 fast ansat Randersgades Skole; 1. April 1911 Inspektør v. Brønshøj Skole; 1. Aug. 1920 forflyttet til Kapelvejens Skole; Formand i Brønshøj Afdeling af Kbhvn.s Understøttelsesforening fra 1914; har udgivet Naturhistorie for Folkeskolen: Zoologi og 3 forsk. botaniske Lærebøger.



Kristensen, Jes Jensen, Viceinspektør; f. 4. Dec. 1870 i Horne ved Varde; Søn af Gaardejer N. P. C. og Hustru Bodil, f. Madsen; gift 3. Juni 1900 m. Johanne, f. Pedersen, f. 13. Juni 1875 i Østergaard. Jelling Sem. 1893; 3 Aarsk. Sløjd; 15. Aug. 1896 Timelærer Kapelvejens Skole; 1. Jan. 1901 fast ansat smstds.; 1. Okt. 1913 Viceinspektør smstds.



Thomsen, Johanne Marie, Frk., Viceinspektrice; f. 26. Okt. 1875 i Kbhvn.; Datter af Købmand C. C. Th. og Hustru Wilhelmine, f. Wissmann. Femmers Sem. 1896; Aarsk. i Zoologi, Verdenslitteratur og Kunsthistorie samt i Anskuelsestegning; April 1893 Lærerinde v. Frk. Giersings private Skole; 1896 Teisens højere Pigeskole; 1901 Frankrigsgades Skole; 1. Jan. 1907 fast ansat smstds.; 1911 Kapelvejens Skole; 1. Jan. 1917 Viceinspektrice smstds.; underviser i Fransk til Realeks. siden 1917.

Brems, Gunnar Christensen, Kommunelærer; f. 6. Juli 1901. 1. Aug. 1928 fast Vikar Kbhvn.; 1. Aug. 1930 fast ansat Kapelvejens Skole.



Christensen, Agnes Methea Eleonora, Frk., Kommunelærerinde; f. 25. Nov. 1889 paa Fre-

deriksberg; Datter af Bryggeriarb. H. C. og Hustru Mette, f. Mortensen. Zahles Sem. 1910; 1. Jan. 1915 Timelærerinde Kapelvejens Skole; 1. Jan. 1919 fast ansat smstds.



Christiansen, Else Sofie Kirstine, Frk., Kommunelærerinde; f. 4. Nov. 1899 i Kbhvn.; Datter af Maler Sofus C. og Hustru Kirstine, f. Hansen. Femmers Sem. 1921; 1. Aug. 1921 Lærerinde Nakskov Kommuneskole; 1. Aug. 1922 fast Vikar Skolen v. Hellig Kors Kirke; 1. Aug. 1926 fast ansat Kapelvejens Skole.

Egede Andersen, Povl, Lærer; f. 27. Maj 1908 i Kbhvn.; Søn af aut. Vejer V. L. A. og Hustru Sara, f. Sørensen. Blaagaards Sem. 1929; 1. Okt. 1930 fast Vikar Kapelvejens Skole.



Faartoft, Hedvig Ingeborg, Frk., Kommunelærerinde; f. 28. Aug. 1883 i Nykøbing Mors; Datter af Distriktslæge A. C. F. og Hustru Frederikke, f. Krog. N. Zahles Sem. 1905; Aarsk. i Matematik, Fysik og Kemi 1907—08; Faglærerindeeks. i Matematik og Regning 1909; 1. Sept. 1905 Vikar Døtreskolen, Vejle; 1906—07 Frknr. Olsen & Ostenfelds Skole, Nykøbing Fl.; 1. April 1910 Timelærerinde Kapelvejens Skole; 1. Jan. 1914 fast ansat smstds.

Fratz, V. N., Frk., Kommunelærerinde, Translatrice; f. 29. Nov. 1873. 1. Aug. 1911 Timelærerinde Kbhvn.; 1. Aug. 1919 fast ansat smstds.; Kapelvejens Skole.

Gamst Jensen, Karen, f. Gamst, Frue, Kommunelærerinde; f. 26. Nov. 1886 i Kbhvn.; gift 6. April 1912 m. Ingeniør Carl L. E. J. Femmers Sem. 1908; 1909 Vikar Kbhvn.; 1. Okt. 1910 Timelærerinde Kapelvejens Skole; 1. Jan. 1914 fast ansat smstds.

Halvorsen, Kristiane Elisabeth, Frk., Kommunelærerinde; f. 18. Nov. 1874 i Kbhvn.; Datter af Kommunelærer K. A. H. og Hustru Kristiane, f. Neess. N. Zahles Sem. 1900; 1. Nov. 1903 Lærerinde Brønshøj og Vanløse Skoler; 1. April 1907 Kapelvejens Skole.

Hammerlund, Martha Eva Ingeborg, Frk., Kommunelærerinde; f. 19. Nov. 1904 i Kbhvn.; Datter af Installatør Oscar H. og Hustru Elisa, f. Sandstrøm. N. Zahles Sem.; exam. Gymnastiklærerinde fra Statens Gymnastikinstitut; 2 Aarsk. i Engelsk; 1. Okt. 1928 fast Vikar Kapelvejens Skole; 1. Okt. 1929 fast ansat smstds.



Hansen, Axel Valdemar, Kommunelærer; f. 21. Marts 1895 i Ørsted (Fyn); Søn af Stationsbestyrer L. C. H. og Hustru Helene, f. Puck. Odense Sem. 1916; Studentereks. 1921; Studieophold i Paris 1924—25 (nationaløkonomiske Studier); 1. Del af statsvidensk. Eks.; Stipendieophold ved Folkeforbundet 1929; 1918—19 Lærer Magleby Kostskole, Møen; 1. Aug. 1919 Vikar Kbhvn.; 1. Aug. 1923 fast ansat Brønshøj Skole; fra 1930 Kapelvejens Skole.



Henriksen, Frans Matthæus, Kommunelærer, cand. theol.; f. 30. Juli 1878 i Fløjstrup, Ning Herred; Søn af Lærer Jens H. og Hustru Marie Fransdatter, f. Pallesen. Cand. theol. 1903; 1. April 1906 Timelærer Kapelvejens Skole; 1. Jan. 1910 fast ansat smstds.

Jensen, Lars Christian, Kommunelærer; f. 11. Dec. 1881 i Assing; Søn af Grdmd. N. J. og Hustru Else, f. Jensen; gift m. Astrid Caroline, f. Sorterup, f. 24. Nov. 1880 i Kbhvn. Silkeborg Sem. 1902; Sløjdlærereks.; 1. Aug. 1903 Andenlærer Jebjerg; 1. Okt. 1904 Andenlærer Gedsted; 1. April 1905 Timelærer Frederikssundsvejs Skole; 1. Jan. 1909 fast ansat smstds.; 1. April 1914 Kapelvejens Skole.



Jensen, Martin, Kommunelærer; f. 14. April 1876 i Svostrup; Søn af Jernbanearbejder Andreas J. og Hustru Karen, f. Johansen; gift 11. Okt. 1903 m. Mathea, f. Christensen, f. 16. April 1870 i Kbhvn. Hærens Gymnastikskole 1900; 1. Sept. 1915 Gymnastiklærer Jagtvejens Skole; 1. Jan. 1919 fast ansat Kapelvejens Skole; Formand i Kbhvn.s Kommunes Gymnastiklærer- og Gymnastiklærerindeforening fra 1917—28.

Johnsen, Christine Rigmor, Frk., Kommunelærerinde; f. 2. Dec. 1871 i Haarby (Fyn); Datter af Distriktslæge Chr. J. og Hustru Julie, f. Krag. N. Zahles Sem. 1899; 1. Maj 1906 Timelærerinde Kapelvejens Skole; 1. Jan. 1910 fast ansat smstds.



Jørgensen, Ebba, f. Møller, Frue, Kommunelærerinde; f. 22. Aug. 1884 i Kbhvn.; Datter af Fabriksbestyrer Ernst M. og Hustru Augusta, f. Cordt; gift 2. Aug. 1910 m. Ingeniør, cand. polyt. Chr. J., f. 3. Sept. 1883 i Kbhvn. N. Zahles Sem. 1907; Aarsk. i Svensk; 12. Aug. 1907 Vikar Kbhvn.; 1. April 1909 Timelærerinde Tietgensgades Skole; 1. Jan. 1913 fast ansat smstds.; 1915 Brønshøj Skole; 1920 Kapelvejens Skole.

Knudsen, Marie Amalie, f. Halling, Frue, Kommunelærerinde; f. 26. Febr. 1869 i Kbhvn.; Datter af Skoleinspektør P. og Hustru Martha, f. Lange; gift i Aug. 1900 m. Kommunelærer Emil Ferd. K., f. 21. Okt. 1854 i Kbhvn. Femmers Sem. 1890; 15. Aug. 1892 Timelærerinde Kapelvejens Skole; 1. Jan. 1898 fast ansat smstds.; undervist 1890—94 paa Femmers Kursus' Privatlærerindehold.

Mogensen, Anna F., Frk., Kommunelærerinde; f. 11. April 1883 i Kbhvn.; Datter af Smedemester M. og Hustru Marie, f. Olsen. Femmers Sem. 1911; Aarsk. i Dansk 1916; 1. April 1914 Timelærerinde Kapelvejens Skole; 1. Jan. 1918 fast ansat smstds.



Nielsen, Rasmus, Kommunelærer; f. 12. Marts 1867 i Diernisse Sogn; Søn af Husmand Jørgen N. og Hustru Johanne, f. Rasmussen; gift 27. Okt. 1900 m. Laura M., f. Larsen, f. 27. April 1870 i Helsingør. Blaagaards Sem. 1886; 15. Aug. 1892 Timelærer Kbhvn.; 1. Jan. 1898 fast ansat Kapelvejens Skole.

Pedersen, Alma, Frk., Kommunelærerinde; f. 12. Jan. 1892 i Lunde, Jylland; Datter af Førstelærer N. P. H. P. og Hustru Kathrine, f. Nielsen. N. Zahles Sem. 1919; Aug. 1919 Lærerinde v. Elisabeth Andersens Pigeskole, Helsingør; 1. Aug. 1921 fast Vikar Kapelvejens Skole; 1. Aug. 1925 fast ansat smstds.



Ramlev, Marie Lilli Ruth, Frk., Lærerinde; f. 27. Jan. 1904 paa Frederiksberg Slot; Datter af Stabsofficiant M. L. R. og Hustru Mette Marie, f. Høegh. N. Zahles Sem. 1929; nysprogl.

Student; 1. Aug. 1930 fast Vikar Kapelvejens Skole.

Rasmussen, Hans Christian Valdemar, Kommunelærer; f. 27. Maj 1870 i Kbhvn.; Søn af Vinhdlr. Julius R. og Hustru Marie, f. Lund. Udd. Musiker; 15. Aug. 1897 Sanglærer Kapelvejens Skole; 1. Jan. 1903 fast ansat smstds.

Rasmussen, Margrethe, Frk., Kommunelærerinde; f. 25. Aug. 1899; 1. Sept. 1930 fast Vikar Kbhvn.; 1. Sept. 1931 fast ansat; Kapelvejens Skole.

Skovgaard, Louise Nielsine, Frk., Kommunelærerinde; f. 30. Okt. 1900 i Vestermarie, Bornholm; Datter af Købmand H. S. og Hustru Laura, f. Mogensen. Haslev Sem. 1925; 1. Sept. 1925 Vikar Fuglebjerg; 1. Jan. 1927 Stiftelsen



Jægerspris; 1. Aug. 1929 fast Vikar Kapelvejens Skole; 1. Aug. 1930 fast ansat smstds.

Vinten, Arne, Kommunelærer; f. 20. Okt. 1881. Gjedved Sem. 1902; 1. Jan. 1905 fast Timelærer Kbhvn.; 1. Jan. 1908 fast ansat smstds.; nu Kapelvejens Skole.

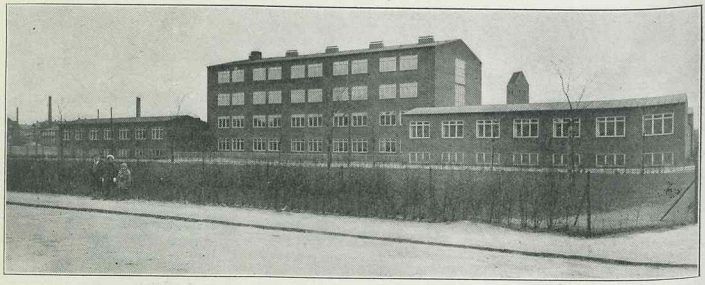

KOMMUNESKOLEN I KLOSTERVÆNGET, OPFØRT 1932.



Jørgensen, Jørgen R., Skoleinspektør; f. 3. April 1873 i Østrup v. Odense; Søn af Lærer Chr. J. og Hustru, f. Andersen; gift 29. Sept. 1904 m. Doris, f. Schwensen, f. 13. Juni 1883 paa Palsgaard. Skaarup Sem. 1892; Aarsk. i Fysik og Kemi; 1892—94 Lærer Otterup Realskole; 1894 Lærer Kbhvn.; 1. April 1919 Skoleinspektør smstds.; 1932 Klostervængets Skole; Kasserer i Kbhvn.s Kommunelærerforening og Organisator af Foreningens Feriekoloniudsendelser 1903—08; Udgiver og Medudgiver af flere Skolebøger; har skrevet Afhandlinger om Skolespørgsmaal i Fag- og Dagblade; Skolemedarbejder ved Berlingske Tidende 1925; ved Nationaltidende 1930; Medl. af den nationale Kommission for intellektuelt Samarbejde fra 1928.



Mathiesen, Blanche Adèle Augusta, Frk., Viceinspektrice; f. 17. Aug. 1873 i Kbhvn.; Datter af Malermester M. I. M. og Hustru Julie, f. Jørgensen. Præliminæreks.; N. Zahles Sem. 1895; Studieophold i Paris; 1. Jan. 1897 Vikar Hindegades Skole; 1. Okt. 1898 Timelærerinde Kbhvn.; 1. Jan. 1904 fast ansat smstds.; 1. Juni 1911 Viceinspektrice Hindegades Skole; 1. Aug. 1923 Ravnsborggades Skole; 1. Aug. 1932 Klostervængets Skole.



Jacobsen, Johan Gotfred Nikolaj, Viceinspektør; f. 25. April 1884 i Kbhvn.; Søn af Administrator Vilhelm J. og Hustru Ida, f. Johansen; gift 29. Dec. 1910 m. Allis Larsine Katrine, f. Lamberth, f. 28. Juli 1879 i Kbhvn. Blaagaards Sem. 1905; 1906 Lærer Hindegades Skole; 1. Jan. 1910 fast ansat; 1923 Ravnsborggades Skole; 1924 Viceinspektør smstds.; 1932 Klostervængets Skole.



Aagaard, Leo, Kommunelærer; f. 28. Sept. 1894 i Kbhvn.; Søn af Instrumentmager Aa. og Hustru Marie. Blaagaards Sem. 1915; Aarsk. i

Geologi; 1. April 1919 Vikar St. Hansgades Skole; 1922 Ravnsborggades Skole; 1. Jan. 1923 fast ansat smstds.; 1932 Klostervængets Skole.

Banke, Laurids Larsen, Kommunelærer, cand. jur.; f. 7. Aug. 1894 i Ondløse; Søn af Højskoleforst. Sofus B. og Hustru Sørine, f. Nielsen; gift 24. Juli 1924 m. Ellen, f. Nordahl-Petersen, f. 20. Marts 1897 i Dalbyneder. Jonstrup Sem. 1915; cand. jur. 1931; Aarsk.; 16. Aug. 1915 Vikar Kbhvn.; 1. Okt. 1917 Ø. Farimagsgades Skole; 1. April 1919 fast ansat; 1932 Klostervængets Skole.

Berg, Povla E. J., Frk., Kommunelærerinde; f. 5. April 1890 i Kbhvn. N. Zahles Sem. 1912; Aarsk. i Gymnastik og Svømning 1912—13; Kursus i Haandarb. 1919; 1. Okt. 1917 Vikar Kbhvn.; 1. Aug. 1921 fast ansat smstds.; Vognmandsmarkens Skole; 1932 Klostervængets Skole.

Bjørnekær, Kaj, Kommunelærer; f. 6. Nov. 1894 i Ejby St.; Søn af Snedkermester C. B. og Hustru Sidsel Marie, f. Nielsen; gift 20. Okt. 1925 m. Ellen, f. Larsen, f. 24. Maj 1895 i Kbhvn. Præliminæreks.; Artium; cand. phil.; Ranum Sem. 1916; Biologisk Kursus; Kursus i Bogholderi; Aug. 1916 Vikar Kielstrup Skole; Nov. 1916 Vikar Klejtrup Skole; Løjtnant 1919; 1. Maj 1919 Hindegades Skole; 1. Maj 1924 fast ansat Ravnsborggades Skole; 1931 Vognmandsmarkens Skole; 1932 Klostervængets Skole; Medl. af Best. for Kbhvn.s Naturhistorie- og Geografilærerforening siden 1927, Formand siden 1928; Formd. for Lejrskoleudvalget siden 1931; Medl. af Udvalg til Undersøgelse af Skolefilm siden 1931; Medl. af Bestyrelsen til Svampekundskabens Fremme siden 1927.



Byrial Petersen, Astrid Oline Marie, f. Asp-Petersen, Frue, Kommunelærerinde; f. 26. Maj 1899 i Kbhvn.; Datter af Politibetjent Asp.-P. og Hustru Laura, f. Larsen; gift 2. Juni 1922 m. Overassistent Byrial P., f. 29. Jan. 1897 i Kbhvn. Femmers Sem. 1920; 1. Aug. 1921 Vikar Ryesgades Skole; 1. Aug. 1925 fast ansat Østre Gasværks Skole; 1926 Raadmandsgades Skole; 1932 Klostervængets Skole.

Ekeroth, Laura Marguerite Conradt, Frk., Kommunelærerinde; f. 12. April 1881 i Aarhus; Datter af By- & Herredsfoged Rich. C. E. og Hustru Arcadia, f. Baadh. Femmers Sem. 1909; 1. Juni 1909 Vikar Ryesgades Skole; 1. Aug. 1911 Timelærerinde Sundholms Skole; 1913 Timelærerinde Sundbyøster Skole; 1. Jan. 1915 fast ansat smstds.; 1919 Bryggervangens Skole; 1932 Klostervængets Skole.





Eriksen, Niels Ejnar Valdemar, Kommunelærer; f. 13. Nov. 1894 i Svendborg; Søn af Slagteriarbejder R. E. og Hustru Marie, f. Hansen. Studentereks. 1913; Skaarup Sem. 1916; cand. phil. 1923; Statens Tegnelærerkursus; 1916—19 Vikar Stege, Svendborg, Kalundborg og Frederikshavn; 1. Aug. 1920 fast Vikar Kbhvn.; 1. Aug. 1923 fast ansat Ravnsborggades Skole; 1. Aug. 1932 Klostervængets Skole.



Geleff, Gudrun Gjøe, Frk., Kommunelærerinde; f. 3. Maj 1887 i Kbhvn.; Datter af Viceinsp. Ludvig G. og Hustru, Kommunelærerinde Charlotte, f. Gjøe Petersen. N. Zahles Sem. 1913; 1. Jan. 1914 Vikar Kbhvn.; 1. April 1919 fast ansat Ryesgades Skole; 1. Aug. 1923 Ravnsborggades Skole; 1. Aug. 1932 Klostervængets Skole.

Gimlinge, Isa, Frk., Kommunelærerinde; f. 29. Sept. 1905 i Kbhvn.; Datter af Snedkermester Ivan G. og Hustru Elisabeth, f. Gimlinge. N. Zahles Sem.; mat. Artium 1927; Filosofikum 1928; 1. Okt. 1929 fast Vikar Kbhvn.; 1. Nov.



1932 fast ansat Klostervængets Skole; Medl. af Børnehjælpskomitéen for Lyngbyvejskvarteret.



Grøn, Freda, Frk., Kommunelærerinde; f. 30. April 1898 i Kbhvn.; Datter af Skræddermester N. P. G. og Hustru Kristine. Præliminæreks. 1914; N. Zahles Sem. 1922; Aug. 1922 Lærerinde Nykøbing Falster Realskole; 1. Aug. 1923 Vikar Sjællandsgades Skole; 1. Jan. 1927 fast ansat smstds.; 1. Aug. 1932 Klostervængets Skole.



Hansen, Aage Christian Valdemar, Kommunelærer; f. 29. Nov. 1896 i Kbhvn.; Søn af Bogbinderm. V. H. og Hustru Jensine, f. Davidsen; gift 2. April 1921 m. Emilie, f. Larsen, f. 14. Febr. 1899 i Kbhvn. Realeks.; Blaagaards Sem. 1917; Aarsk. i Svensk 1923—24; 1. Sept. 1917 Vikar Hellerup Realskole; 1. April 1919 fast Vikar Holsteinsgades Skole; 1. Jan. 1923 fast ansat Sankt Hansgades Skole; 1. Aug. 1923 Ravnsborggades Skole; 1. Aug. 1932 Klostervængets Skole; fra 1918 Lærer ved Købmandsskolen i Dansk og Regning; Censor ved Mellemskoleeks. siden 1923; Censor ved Optagelsespr. til Mellemskolen siden 1930.

Hansen, Otto, Kommunelærer; f. 4. Febr. 1900 i Sandby, Vrangstrup St.; Søn af Parcellist Kristian H. og Hustru Maren Marie, f. Andersen; gift 16. Okt. 1929 m. Magna, f. Nielsen, f. 30. Nov. 1903 i Tyvelse, Vrangstrup St. Vordingborg Sem. 1928; Aarsk. i Gymnastik 1929; Kursus i Sløjd Askov, Nääs og Dansk Skolesløjd; 1. Aug. 1929 fast Vikar Kbhvn.; 1. Aug. 1930 fast ansat Ravnsborggades Skole; 1. Aug. 1932 Randersgades Skole; 1. Aug. 1933 Klostervængets Skole.





Jacobsen, Allis Larsine Katrine, f. Lamberth, Frue, Kommunelærerinde; f. 28. Juli 1879; Datter af Gross. Peder Martinus L. og Hustru Osvalda, f. Søndergaard; gift m. Viceinspektør Johan Gotfred Nikolaj J., f. 25. April 1884 i Kbhvn. Femmers Sem. 1903; 1. Nov. 1906 Lærerinde Hindegades Skole; 1. Jan. 1910 fast ansat smstds.; 1923 Ravnsborggades Skole; 1932 Klostervængets Skole.



Jensen, Kristen Thomsen, Lærer; f. 13. Nov. 1906 i Resen pr. Struer; Søn af Baneformand Niels J. og Hustru Ane, f. Thomsen. Mat.-nat. Artium, Viborg Katedralskole 1927; cand. phil. 1928; Gjedved Sem. 1930; Tillægsprøve i Tysk og Engelsk v. Gjedved Sem. 1930; 1. Sept. 1932 fast Vikar Klostervængets Skole.

Jørgensen, Karen Thule, Frk., Kommunelærerinde; f. 2. Jan. 1895 i Esbjerg; Datter af



Arkitekt Johan J. og Hustru Ane, f. Thulesen. Aarhus Sem. 1917; Aarsk.; 15. Aug. 1917 Lærerinde Odder Privatskole; 15. Okt. 1918 Lærerinde Børnehjemmet Løvstrupgaard pr. Lem St.; 1. Okt. 1919 Lærerinde Povlsker Ø. Skole pr. Neksø; 1. Okt. 1923 fast Vikar Stevnsgades Skole; 1. Aug. 1927 fast ansat Ryesgades Skole; 1. Aug. 1928 Raadmandsgades Skole; 1. Aug. 1932 Klostervængets Skole; Medl. af Bestyrelsen for Kbhvn.s Kommunelærerindeforening.

Kaftan, Ellen, f. Andersen, Frue, Kommunelærerinde; f. 23. Maj 1893. Ribe Sem. 1917; 1. Sept. 1920 fast Vikar Kbhvn.; 1. Aug. 1924 fast ansat smstds.; 1932 Klostervængets Skole.



Kirkegaard, Marie Ester, Frk., Kommunelærerinde; f. 23. Dec. 1902 i Nr. Nissum; Datter af Seminarielærer J. K. og Hustru Mathilde Kirstine, f. Nielsen, Nr. Nissum Sem. 1923; 1. Sept. 1923 Vikar Vognmandsmarkens Skole; 1. Aug. 1927 fast ansat smstds.; 1. Aug. 1932 Klostervængets Skole.

Kofoed, A., Kommunelærer; f. 14. Okt. 1890. Vordingborg Sem. 1913; 1. April 1917 Timelærer Kbhvn.; 1. April 1919 fast ansat smstds.; 1932 Klostervængets Skole.



Krogsgaard Rasmussen, Johannes, Kommunelærer; f. 11. April 1897 i Kbhvn.; Søn af Vognstyrer Chr. R. og Hustru Jensigne Margrethe, f. Handest; gift 16. Jan. 1925 m. Elly Anna, f. Helms, f. 24. Okt. 1898 i Kbhvn. Blaagaards Sem. 1918; Aarsk. i Matematik og Kemi; 1. Febr. 1921 fast Vikar Østerfarimagsgades Skole; 1. Aug. 1924 fast ansat Ravnsborggades Skole; 1. Aug. 1932 Klostervængets Skole. Medudgiver af O. F. Jeppesen og J. Krogsgaard Rasmussen: Lærebog i Stenografi (Johs. Marckers Boghdl. Kbhvn. 1933).

Larsen, K. L., Kommunelærer; f. 13. Febr. 1882. 1. Aug. 1923 fast Vikar Kbhvn.; 1. Aug. 1924 fast ansat smstds.; 1932 Klostervængets Skole.

Larsen, Marie H., Frk., Kommunelærerinde; f. 25. Marts 1880. N. Zahles Sem. 1908; 1. April 1912 Timelærerinde Kbhvn.; 1. Jan. 1916 fast ansat smstds.; 1932 Klostervængets Skole.

Manniche, Anna Margrethe, f. Carlsen, Frue, Kommunelærerinde. N. Zahles Sem. 1911; 1. April 1918 fast Vikar Kbhvn.; 1. Sept. 1920 fast ansat smstds.; 1932 Klostervængets Skole.



Nordow, Povl Wilhelm Koch, Kommunelærer; f. 25. Juli 1900 i Kbhvn.; Søn af Realskolelærer Hother N. og Hustru Anna, f. Rasmussen; gift 5. Juli 1927 m. Else, f. Bang, f. 29. Dec. 1901 i Dronninglund. Vordingborg Sem. 1925; Aarsk. i Tysk, Geologi og Geografi; Statens Gymnastikkursus; 1. Juni—1. Sept. 1925 Vikar Statsungdomshjemmet Bøgildgaard; 1. Aug. 1926 Vikar Kbhvn.; 1. Aug. 1928 fast ansat Bryggervangens Skole; 1929 Vognmandsmarkens Skole; 1932 Klostervængets Skole; Censor ved Optagelsespr. til Mellemskoleeks.

Pedersen, Karl Engelhardt, Kommunelærer; f. 30. Jan. 1891 i Ryslinge; Søn af Boelsmd. Jørgen P. og Hustru Karen Dorthea, f. Jensen; gift 31. Juli 1920 m. Kommunelærerinde Maren Katrine Kirstine, f. Pedersen, f. 26. Maj 1892 i Søllested. Vordingborg Sem. 1914; Aarsk.; Studentereks.; 1. Del af Skoleembedseks.; 1915 Lærer v. Ryslinge Højskole; 1917 Vikar Kbhvn.; 1. April 1919 fast ansat Ryesgades Skole; 1. Aug. 1923 Ravnsborggades Skole; 1. Aug. 1932 Klostervængets Skole.

Petersen, Erna Johanne, Frk., Lærerinde. Nyspr. Artium; 1. Sept. 1932 fast Vikar Klostervængets Skole.

Poulsen, Thorvald, Kommunelærer; f. 11. Febr. 1892 i Dærup, Flemløse Sogn; Søn af Rentier I. P. P. og Hustru Mette, f. Hansen;



gift 18. Juli 1918 m. Mary, f. Hansen, f. 19. Aug. 1896 i Bellinge. Jonstrup Sem. 1915; Artium, Nysprogl. 1918; Aarsk. i Gymnastik, Regning og Mat., Engelsk og Fransk; 21. Maj 1915 Vikar Skelskør Borger- & Realskole; 14. Aug. 1916 Vikar Ryesgades Skole; 1. April 1919 fast ansat smstds.; 1. Aug. 1923 Ravnsborggades Skole; 1. Aug. 1932 Klostervængets Skole.

Randow, H. I. N., Kommunelærer; f. 21. Dec. 1897. 1. Aug. 1925 fast Vikar Kbhvn.; 1. Aug. 1927 fast ansat smstds.; 1932 Klostervængets Skole.



Reitzel-Nielsen, Else Caroline, Frk., Lærerinde; f. 16. Juli 1906 i Chefoo (i Kina); Datter af Telegrafbestyrer i »Det Store Nordiske Telegraf Selskab« Viggo Reitzel-N. og Hustru Agnete, f. Brorson. Student (nysprogl.) 1925 fra Ingwersens & Ellbrechts Skole; cand. phil. 1926; Femmers Sem. 1929; 1. April 1930 fast Vikar ved Ravnsborggades Skole; 1. Aug. 1932 Klostervængets Skole.

Remmer, Hans Vilhelm, Kommunelærer; f. 4. April 1876. Jonstrup Sem. 1895; 1. Marts 1900 Timelærer Kbhvn.; 1. Jan. 1905 fast ansat smstds.; 1932 Klostervængets Skole.

Saabye, Ellen, Frk., Kommunelærerinde; f. 5. Marts 1882. 1. April 1910 Timelærerinde Kbhvn.; 1. Jan. 1914 fast ansat smstds.; 1932 Klostervængets Skole.



Smitt, Herluf Valdemar, Kommunelærer; f. 1. April 1888 i Ranum; Søn af Seminarielærer P. P. S. og Hustru Marie, f. Poulsen; gift m. Helga Margrethe, f. Stollenwerk, f. 25. Sept. 1893 i Kbhvn. Ranum Sem. 1909; cand. phil.: 1909 Lærer Pr. Charlottegades Skole; 1. Jan. 1914 fast ansat smstds.; 1915 Hillerødgades Skole; 1923 Ravnsborggades Skole; 1933 Klostervængets Skole.

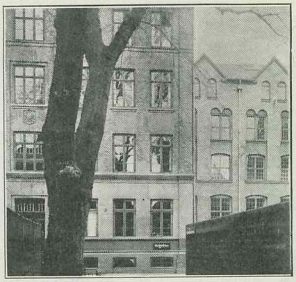

KOMMUNESKOLEN I LARSLEJSTRÆDE,

DRENGESKOLEN OPFØRT 1849, PIGESKOLEN 1891.



Pagh, Charlotte, Frk., Skoleinspektør, Translatrice; f. 13. Sept. 1881 i Fredericia; Datter af fhv. Fabrikant, Klasselotterikollektør P. W. P. og Hustru Kristine, f. Michelsen. Femmers Sem. 1907; Translatøreks. i Engelsk 1907; 1907 Lærerinde Tranekær Realskole; 1908—10 Bestyrerinde af samme Skole; 1910 Vikar Kbhvn.; 1. Maj 1912 fast ansat Randersgades Skole; 1. Aug. 1922 Inspektør ved Baadsmandsstrædes Skole; 1924 Inspektør ved Ryesgades Skole; 1930 Inspektør ved Larslejstrædes Skole. Udgivet Sprogøvelser m. Farver 1916; Artikler i Ugeblade og Tidsskrft.

Petersen, Constance Marie, Frk., Viceinspektrice; f. 26. Aug. 1884 i Reinemark; Datter af Forretningsfører Fr. Kinck P. og Hustru Sophie Marie Henriette, f. Ibsen. N. Zahles Sem. 1905; 1905 Lærerinde v. Frk. Sidenius Skole, Gentofte; 1908 Vikar Kbhvn.; 1. Sept. 1910 Timelærerinde Larslejstrædes Skole; 1. Jan. 1914 fast ansat smstds.; 1. Okt. 1915 Viceinspektrice smstds.

Baagøe Garp, Chr., Viceskoleinspektør; f. 9. Februar 1885 i Kbhvn.; Søn af Skibsfører Hans Peter Hansen og Hustru Ida, f. Corvinus; gift 14. Febr. 1915 m. Laura Marie Andersen, f. 1. Juni 1890 i Kbhvn. Blaagaards Sem. 1914; Gennemgaaet Flaadens Elevskole 1899—1905; Tjeneste i Flaadens Skibe 1905—1911; 1. Sept. 1916 Timelærer Bispebjerg Skole; 1. April 1919 fast ansat smstds.; 1. Jan. 1929 Viceinspektør Larslejstrædes Skole; Lærer i Skoleskibet »Georg Stage« Sommeren 1916 og 1917; Lærer ved Dæksoff. Skolen i Anatomi og Biologi 1921—1932; Lærer ved »Fagskolen for Boghaandværk« i Regning 1921—30.





Andersen, Peter Arthur Engelbrecht, Lærer; f. 14. Nov. 1909 i Sværdborg; Søn af Sadelmagermester Jørgen A.; gift 30. April 1933 m. Erna Christa, f. Olsen. Haslev Sem. 1931; 15. Okt. 1932 fast Vikar Larslejstrædes Skole.

Bartholin, Else Marie, Frk., Kommunelærerinde, cand. mag.; f. 23. Nov. 1885 paa Frederiksberg; Datter af Biblioteksassistent, mag. scient. Caspar B. og Hustru Amalie, f. Andersen. Student fra N. Zahle 1905; cand. mag. 1911 (Geografi og Naturhistorie); 1914 Vikar Kbhvn.; 1. April 1915 Timelærerinde; 1. April 1919 fast ansat ved Larslejstrædes Skole; 1920—



32 dimitteret i Naturkundskab i Gymnasiet ved Johannesskolen.



Christensen, Carl Christian Heinrich, Kommunelærer; f. 11. Jan. 1871 i Kbhvn.; Søn af Johan Heinrich Vincent C. og Hustru Caroline, f. Nielsen; gift 23. Dec. 1906 med Anna Louise, f. Kruuse, f. 7. Febr. i Rønne. Præliminæreks.; Kbhvn.s Sem. 1891; 2aarigt Kursus paa Sprogkonservatoriet; Mathematik; 1. Nov. 1891 Vikar Kbhvn.; 15. Aug. 1893 Timelærer Larslejstrædes Skole; 1. Jan. 1898 fast ansat smstds.

Fang, Hans, Kommunelærer, cand. theol.; f. 7. Nov. 1867 i Haderslev; Søn af Købmand, Senator Hans Petersen og Hustru Marie, f. Dynesen; gift 14. Dec. 1912 m. Margrethe, f. Christensen; f. 9. April 1881 i Kbhvn.; 14. Aug. 1894 Timelærer Larslejstrædes Skole; 1. Jan. 1900 fast ansat smstds.; Forfatter til Urban Holst's »Sommer« 1907; »Barneliv i Vers og Billed«; Digte spredt i Dagspressen.



Forman, Harald Kristian Steingrim, Kommunelærer; f. 13. Maj 1879 i Næsborg v. Løgstør; Søn af Sognepræst Johan F. og Hustru Helene Perch, f. Nielsen. Jonstrup Sem. 1902; Studentereks. og Filosofikum; 1. Maj 1904 Timelærer Larslejstrædes Skole; 1. Jan. 1908 fast ansat smstds.; Medstifter af den københavnske Afdeling af Rejseforeningen for Danmarks Lærerstand.



Geil, Peter Paulsen, Kommunelærer; f. 7. Aug. 1897 i Oksenvad; Søn af Sogneraadsformand Gregers Petersen G. og Hustru Sille Marie, f. Hyldelund; gift 1. Okt. 1925 m. Anna Kristine, f. Seeberg, f. 1. Okt. 1903 paa Baskærgaard i Vesterlindet. Haderslev Sem. 1920; Aarsk. Dansk, Historie, Geografi og Religion; Studentereks.; Filosofikum; 13. April 1920 Enelærer Aalkjær Skole; 1. Aug. 1923 Vikar Kbhvn.; 1. Aug. 1926 fast ansat Larslejstrædes Skole. Beskikket Censor ved Realeksamen i Tysk fra 1933.



Giersing, Annette, Frk., Kommunelærerinde; f. 24. Juli 1903 i Kbhvn.; Datter af Premierløjtn. Viggo Ejnar G. og Hustru Laura, f. Lassen. Studentereksamen (Zahle) 1922; N. Zahles Sem. 1926; 1. Aug. 1927 fast Vikar Kbhvn.; 1. Aug. 1930 fast ansat Larslejstrædes Skole.



Grue-Sørensen, Knud, Kommunelærer; f. 21. Jan. 1904 i Hee; Søn af Grdj. Niels M. S. og Hustru Mette, f. Grue; gift 10. Okt. 1928 m. Frieda, f. Leick, f. 28. Jan. 1903 i Kristiansfeld. Tønder Sem. 1925; Statens Gymnastikinstitut 1926—27; mag. art. (Filosofi) 1932; 1. Aug. 1927 fast Vikar Larslejstrædes Skole; 1. Aug. 1929 fast ansat smstds.



Hald, Theodor Jensen, Kommunelærer, kgl. Translatør; f. 5. Nov. 1890 i Kbhvn.; Søn af Cigarhandler Erik Jensen og Hustru Bodil Marie, f. Nielsen; gift 3. Juli 1928 m. Helga Cecilie Marie Jensen, f. 16. Okt. 1895 i Kbhvn. Blaagaards Sem. 1911; Translatøreks. i Engelsk (merkantilt Sprog som Speciale) 1921; Aarsk. i Zoologi 1928; studeret Sprog ved Londons Universitet 1920—21; 14. Aug. 1911 Vikar Kbhvn.; 1. April 1913 Timelærer; 1. Jan. 1917 fast ansat Sølvgades Skole; 1925 Larslejstrædes Skole; Lærer i Engelsk ved Købmandsskolen fra 1921; Medlem af Bestyrelsen for Foreningen af Lærere ved Købmandsskolens Aftenskole fra 1925; Formand for samme siden 1929.

Hansen, Ane Margrethe, Frk., Kommunelærerinde; f. 24. Aug. 1865. Zahles Sem. 1887; 1. Marts 1891 Timelærerinde Kbhvn.; 1. Jan. 1898 fast ansat smstds. Larslejstrædes Skole.



Høegh-Nissen, Johan Hans Nicolai, Gymnastiklærer; f. 6. Juli 1863 i Kbhvn.; Søn af Proviantforvalter i Marinen Fritz N. og Hustru Marie Dorethea, f. Münzberg; gift m. Dagmar Henriette Gottliebsen, f. 19. Febr. 1859 i Kbhvn. Udd. paa Hærens Gymnastikskole 1885—87; 1. Nov. 1892 Timelærer Larslejstrædes Skole; 1. Jan. 1904 fast ansat smstds.



Iwersen, Mabel, Frk., Lærerinde; f. 14. Juni 1906 i Gibbstown, New Jersey, U. S. A.; Datter af Bogholder Gudmundur I. og Hustru Nicoline, f. Jensen. N. Zahles Sem. 1929; math.-naturv. Studentereks. (Zahle); Aug. 1929—Juli 1931 Privatlærerinde i Turda, Rumænien; 1. Aug. 1931 fast Vikar Larslejstrædes Skole.



Jensen, Astrid Vilhelmine, f. Rosendahl, Frue, Kommunelærerinde; f. 20. Aug. 1889 i København; Datter af Krigsassessor, Jernstøber W. T. R. og Hustru Johanne, f. Nielsen; gift 16. Febr. 1916 m. Kommunelærer Henrik J., f. 22. Okt. 1890 i Kbhvn. Femmers Sem. 1911; Aarsk. i Svensk 1925—26; Aug. 1911 Vikar Kbhvn.; 1. April 1914 Timelærerinde; 1. Jan. 1918 fast ansat Larslejstrædes Skole.

Jensen, Peter R., Kommunelærer; f. 13. Jan. 1881. Aarsk.; 1. Jan. 1918 Timelærer Kbhvn.; 1. April 1919 fast ansat smstds.; Larslejstrædes Skole.

Kehler, Minna, Frk., Kommunelærerinde, f. 5. Marts 1894 i København; Datter af Skoleinspektør Kristen K. og Hustru Minna, f. Andersen. N. Zahles Sem. 1918; 1. April 1919 fast Vikar Kbhvn.; 1. Sept. 1923 fast ansat Larslejstrædes Skole.

Kirkegaard, Mads, Kommunelærer, cand. theol.; f. 3. Aug. 1873 i Thorning; Søn af Gaardejer Gottlieb Henrik K. og Hustru Johanne, f. Madsen. Theol. Embedseks.; 1. Sept. 1910 Timelærer Larslejstrædes Skole; 1. Jan. 1914 fast ansat smstds.

Klint, Signe Sophie, Frk., Kommunelærerinde; f. 11. Aug. 1875 i Kbhvn. Pigeskoleeks. 1892; N. Zahles Sem. 1897; Udd. i Engelsk (Statens Lærerhøjskole og University of London); 1892—94 Lærerinde v. Christine Bøttgers højere Pigeskole; 1894—95 undervist i Sprog i Frk. Jessens Skole; 1897 Vikar Kbhvn.; 1. Maj 1902 Timelærerinde; 1. Maj 1904 Larslejstrædes Skole; 1. Jan. 1907 fast ansat smstds.; Medlem af 12. Værgeraadskr. 2 Perioder; Medlem af Menighedsraadet i Skt. Johs. og Garnisons Sogne. Fmd. i Kr. Lærer- og Lærerindeforen.

Larsen, Britha Mourice Elisabeth, Kommunelærerinde; f. 8. Okt. 1878 i Kbhvn.; Datter af Gymnastiklærer Ole L. og Hustru Johanna, f. Johansson. Femmers Sem. 1901; 1901—03 Lærerinde i Frederikssund (Fru Elsass Pigeskole);



1. Okt. 1906 Timelærerinde Larslejstrædes Skole; 1. Jan. 1910 fast ansat smstds.



Lindgreen, Laura Margrethe Ingeborg, f. Larsen, Frue, Kommunelærerinde; f. 20. Okt. 1864 i Skuldelev; Datter af Vognmand N. L. og Hustru Johanne, f. Petersen; gift 11. April 1906 m. Gymnastiklærer, Krigsassessor Chr. S. L., f. 17. Okt. 1857 i Nyborg. Femmers Sem. 1887; Aarsk. i Zoologi; 15. Aug. 1890 Timelærerinde Kbhvn.; 1. Jan. 1898 fast ansat smstds.; 1. April 1933 Larslejstrædes Skole.



Lundberg, Inger Beate, Frk., Kommunelærerinde; f. 26. Maj 1879 i Nakskov; Datter af Jernstøber og Maskinfabrikant Carl L. og Hustru Petrine Theodora, f. Lehm. N. Zahles Sem. 1909; Aarsk. i Dansk og Svensk; 1911 Vikar Kbhvn.; 1. April 1915 fast Timelærerinde smstds.; 1. Jan. 1919 fast ansat smstds.; nu Larslejstrædes Skole.

Lundegaard, Lars, Sanglærer; f. 22. Juli 1872 i Lundegaarden ved Haslev; udd. som Musiker og i Sang; Sprogkursus i Basel 1901; 7. Maj 1910 Vikar Ø. Farimagsgades Skole; 1. Dec. 1912 Timelærer Larslejstrædes og Vognmandsmarkens Skoler; 1. Jan. 1917 fast ansat Larslejstrædes Skole; underviser tillige i Nyboders Skole. Har komponeret og udgivet Sange og Strygemusik.





Nielsen, Ellen Kirstine Viktoria, Frk., Kommunelærerinde; f. 11. Maj 1903 i Tørring ved Lemvig, Ringkøbing Amt; Datter af Gaardejer Niels N. og Hustru Maren, f. Futtrup. Gjedved Sem.; 1. Aug. 1930 fast Vikar Kbhvn.; 1. Aug. 1931 fast ansat Larslejstrædes Skole.

Palmquist, Eigil Karlo, Kommunelærer; f. 29. Jan. 1907 i Kbhvn.; Søn af Skræder V. P. og Hustru Hanna, f. Andersson; gift 25. Febr. 1933 m. Helene Kirsten, f. Hansen, f. 27. Sept. 1907 i Søborg. Blaagaards Sem. 1927; mathematisk Artium; Filosofikum; Aarsk. i Tysk; 1. Aug. 1928 fast Vikar Nyboders Skole; 1. Aug. 1930 fast ansat Larslejstrædes Skole.

Plovgaard, Gudrun Marg., f. Christiansen, Frue, Kommunelærerinde; f. 23. Jan. 1891. Aarhus Sem. 1913; Skolekøkkenlærerindeeks.; 1. Aug. 1918 fast Vikar Kbhvn.; 1. Aug. 1921 fast ansat smstds.; Larslejstrædes Skole.

Sørensen, Jenny S., Frk., Lærerinde; nyspr. Artium; 1. Jan. 1933 fast Vikar Larslejstrædes Skole.



Thamdrup, Jens Christian Mogensen, Kommunelærer; f. 11. Jan. 1875 i Aaker pr. Aakirkeby; Søn af Murermester Sejer M. og Hustru Caroline Kirstine, f. Jacobsen; gift 30. Sept.

1904 m. Oline Marie Frederikke, f. Nielsen, f. 6. Nov. 1878 i Olsker pr. Allinge. Blaagaards Sem. 1900; Faguddannelse (Snedker og Tømrer) 1891—95; Sløjdlærereks. (Dansk Sløjdlærerskole) 1901; Statens Tegnelærerkursus 1903—04; 1. Okt. 1902 Timelærer Larslejstrædes Skole; 1. Jan. 1907 fast ansat smstds.; Lærer ved Dansk Sløjdlærerskole 1912—22; Kasserer i Foreningen til Dyrenes Beskyttelse i Danmark 1907; Inspektør for Dyrehospitalet 1915; Redaktør af »Dyrevennen« og »Dyrevennens Ungdomsblad« 1918; Redaktør af »Dansk Skolesløjd« 1919—24; Medl. af Bestyrelsen for Dansk Sløjdlærerforening 1914—24; Formand 1918—24; Formand for Københavns Kommuneskolers Sløjdlærerforening 1920—23; Sekretær i »Nordisk Dyrebeskyttelses Unions danske Afdeling« 1925. Medarbejder ved Lærebog i Dansk Skolesløjd 1923 og Festskrift for Foreningen til Dyrenes Beskyttelse i Danmark 1925. Talrige Artikler om Sløjd og Dyrebeskyttelsesspørgsmaal.



Thording, Carl Frederik, Kommunelærer; f. 27. April 1895 paa Frederiksberg; Søn af Snedker Vilhelm Jensen og Hustru Marie, f. Jensen. Blaagaards Sem. 1917; Aarsk.; 1. April 1919 fast Vikar i Larslejstrædes Skole; 1. Aug. 1922 fast ansat smstds. Har udgivet »Skolelæsestuen og dens Anvendelse« 1926.

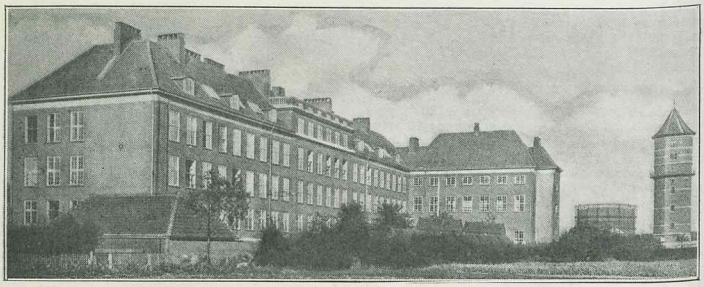

KOMMUNESKOLEN PAA LERGRAVSVEJ, OPFØRT 1918.



Olsen, I. P., Skoleinspektør; f. 17. Dec. 1869 i Kildebrønde; Søn af Gaardejer Ole Knudsen og Hustru Maren, f. Larsen; gift 5. Juli 1891 m. Ellen, f. Petersen, f. 18. Nov. 1871 i Øster Hærup. Jonstrup Sem. 1889; Privat-Lektioner i Tysk og Fransk i adskillige Aar; 1. Dec. 1890 Timelærer i Matthæusgades Skole; 1. Aug. 1918 Inspektør ved Lergravsvejens Skole; i Kommunelærerforeningens Bestyrelse i ca. 20 Aar; Formand fra 1910—14; Formand for Inspektørforeningen fra Okt. 1932; i Bestyrelsen for Nordisk Værneskoleforbund; Formand for den radikale Venstreforening, 9. Kreds.

Olsen, Laurits Peter, Viceinspektør; f. 27. Dec. 1874 i Esbønderup; Søn af Grdj. J. C. O. og Hustru Birthe Maria, f. Hansen; gift 2. G. 19. Nov. 1932 m. Inez Eugenia, f. Svensson, f. 25. Dec. 1900 i Århus. Jelling Sem. 1895; 15. Aug. 1898 Timelærer Kbhvn.; 1. Jan. 1903 fast ansat smstds.; 1. Aug. 1918 Viceinspektør Lergravsvejens Skole; Udarbejdet Skrivesystem for Københavns Haandskriftsøvelser for Mellem- og Handelsskolen; Medudg. af »Den grønne Regnebog«; har skrevet forskellige Bøger om Jagt og Hundesport.

Harboe, Asta Marie Petrea, Frk., Viceinspektrice; f. 25. Sept. 1894 i Syd Hadsund. Præliminæreks. 1911; Femmers Sem. 1915; Aarsk. i Dansk, Svensk og Haandarbejde; 1915—16 Lærerinde Sindal højere Almenskole; 16. Aug. 1916 Vikar Kbhvn.; 1. Aug. 1920 fast ansat Ny Carlsbergvejs Skole; fra Aug. 1921 Lærerinde Alsgades Skole; 1. Okt. 1929 Viceinspektrice Lergravsvejens Skole.

Bendtsen, Ragnhild, f. Lyngbye, Frue, Kommunelærerinde; f. 30. Nov. 1877. N. Zahles Sem. 1901; Aarsk.; 1. Okt. 1906 Timelærerinde Kbhvn.; 1. Jan. 1910 fast ansat smstds.; nu Lergravsvejens Skole.



Blümel, Ernst Herman Gottlob, Kommunelærer; f. 17. Juli 1879 paa Frederiksberg; Søn af Frederik Wilhelm B. og Hustru Mine Margrethe, f. Hansen; gift 1904 m. Louise, f. Christensen, f. i Sakskøbing. Hærens Elevskole og Hærens Gymnastikskole; 1. April 1908 Gymnastiklærer Østrigsgades Skole; 1. Jan. 1912 fast ansat smstds.; 1. Aug. 1922 Lergravsvejens Skole.



Bracher, Willy Beha, Kommunelærer; f. 15. April 1898 i Sundby (København); Søn af Malermester Carl B. og Hustru Anna, f. Hoffenblad; gift 9. Juni 1927 m. Ellen Margrethe, f.

Nielsen, f. 10. Dec. 1897 i Vissenbjerg, Fyn. K. F. U. M.s Sem. 1927; Maler 1912—23; 1. Aug. —31. Dec. 1927 fast Vikar Gladsakse; 1. Jan. 1928 fast Vikar Kbhvn.; 1. Aug. 1929 fast ansat Vigerslev Allés Skole; 1. Juli 1930 Lergravsvejens Skole.

Christiansen, Kirsten Mathilde, f. Pedersen, Frue, Kommunelærerinde; f. 31. Jan. 1906 i Gamtofte Sogn; Datter af pens. Lærer J. P. og Hustru Ane, f. Vind; gift 12. Maj 1932 m. Lærer A. Brabæk C., f. 20. Dec. 1906 i Odense. Odense Sem. 1927; Aarsk. i Gymnastik og Tysk 1927—28; 1. Aug. 1928 fast Vikar Raadmandsgades Skole; 1. Aug. 1929 fast ansat Lergravsvejens Skole.



Egeskjold, Albert Thorvald, Kommunelærer; f. 15. Juli 1889 i Flinterup pr. Sorø; Søn af Godsgartner A. C. E. og Hustru Anne Marie, f. Hansen; gift 14. Juli 1929 m. Tove, f. Grunddal, f. 15. Aug. 1897 i Kbhvn. Jelling Sem. 1913; Aarsk. i Kemi, Regning og Matematik; 1. Sept. 1913 Vikar St. Taarøje pr. Faxe; 1. Jan. 1915 Vikar Kbhvn.; 1. Sept. 1916 Timelærer Øresundsvejens Skole; 1. April 1919 fast ansat Lergravsvejens Skole; Mellemskolelærer fra 1921; Leder af Sundholm Skolehave fra 1916; Lærer ved De kommunale Fortsættelseskursus fra 1920.



Fenger, Carl Axel Ilius, Kommunelærer; f. 18. April 1883 i Nakskov; Søn af Søassuranceexpert Jørgen Vilhelm F. og Hustru Anna Margrethe, f. Langkilde; gift m. Dorothy, f. Callear, f. i England; Silkeborg Sem. 1913; cand. phil.; Aarsk.; 1. April 1914 Vikar Østrigsgades Skole; 1. Jan. 1915 Timelærer smstds.; 1. Jan. 1918 fast ansat smstds.; 1. Aug. 1918 Lergravsvejens Skole.

Frerk, Anne Dorthea, f. Christensen, Frue, Kommunelærerinde; f. 26. Dec. 1886. N. Zahles Sem. 1910; Aarsk.; 15. Aug. 1916 Timelærerinde Kbhvn.; 1. April 1919 fast ansat smstds.; nu Lergravsvejens Skole.



Halvorsen, Gerhard Peter, Kommunelærer; f. 5. Sept. 1871; Søn af Malermester C. F. H. og Hustru Hansine, f. Lock; gift 30. Okt. 1912 m. Anna Margrethe Nielsine, f. Hansen, f. 12. Sept. 1876. Præliminæreks.; Skaarup Sem. 1894; Sløjdlærereks.; 1. Sept. 1894 Timelærer Øresundsvejens Skole; 1. Maj 1899 Lærer i Vejle; 1. Sept. 1907 Vikar Østrigsgades Skole; 1. Dec. 1907 Timelærer smstds.; 1. Dec. 1910 fast ansat smstds.; 2. Sept. 1918 Lergravsvejens Skole; Konsulent i Sløjdsager for Skoledirektionen.



Hammer, Thyra Margrethe, Frk., Kommunelærerinde; f. 27. Juli 1904 i Nykøbing Mors; Datter af Maskinmester H. E. V. H. og Hustru Karen, f. Sørensen. N. Zahles Sem. 1926; Studentereks.; cand. phil.; Aarsk.; 1. Sept. 1927 fast Vikar Kbhvn.; 1. Aug. 1930 fast ansat Gasværksvejens Skole; 1. Aug. 1932 Lergravsvejens Skole.

Hansen, A., Kommunelærer; f. 21. Dec. 1887. Blaagaards Sem. 1908; cand. phil.; Aarsk. i Kemi; 1. April 1910 Timelærer Kbhvn.; 1. Jan. 1914 fast ansat smstds.; 1. Aug. 1918 Lergravsvejens Skole.

Hansen, Ester, Frk., Kommunelærerinde; f. 18. Juni 1904 i Svendborg; Datter af Overlærer Martinus H. og Hustru Louise, f. Hørlück. Skaarup Sem. 1927; 1. Aug. 1929 fast Vikar Lergravsvejens Skole; 1. Aug. 1931 fast ansat smstds.

Hansen, Helga Elisabeth, Frk., Kommunelærerinde; f. 6. Juli 1896. Odense Sem. 1919; 1. Aug. 1921 fast Vikar Kbhvn.; 1. Jan. 1925 fast ansat Lergravsvejens Skole.

Hansen, Hilda V., Frk., Lærerinde; 1. Nov. 1931 fast Vikar Lergravsvejens Skole.

Hansen, Karla, Frk., Kommunelærerinde; f. 28. Jan. 1890. Femmers Sem. 1912; 1. Jan. 1916 Timelærerinde Kbhvn.; 1. Jan. 1919 fast ansat smstds.; nu Lergravsvejens Skole.



Hansen, Niels Larsen, Kommunelærer; f. 31. Okt. 1882 i Lund, Lyderslev Sogn; Søn af Parcellist Hans H. Vesterbro Sem. 1904; 1. Jan. 1908 Vikar Kbhvn.; 1. April 1909 Timelærer smstds.; 1. Jan. 1913 fast ansat smstds.; 1. April 1913 Sundbyøster Skole; 1. April 1918 Lergravsvejens Skole.



Hartig, Alfred Johan, Tegnelærer; f. 5. Jan. 1888 i Kbhvn.; Søn af Postbud C. J. V. H. og Hustru P. R., f. Pedersen; gift 30. Maj 1914 m. Karla Emilie, f. Heiberg Nielsen, f. 23. Aug. 1889 i Kbhvn. Alm. Forberedelseseks.; Tekn. Skole, Kunstakademiet; Statens Tegnelærerkursus; 1. Marts 1922 Tegnelærer Lergravsvejens Skole; Lærer ved Frederiksberg Tekn. Skole fra 1919.

Jacobsen, Alfred, Kommunelærer; f. 3. Maj 1897. Ranum Sem. 1918; 1. April 1919 fast Vikar Kbhvn.; 1. Aug. 1923 fast ansat Lergravsvejens Skole.

Jacobsen, Niels Aage, Kommunelærer; f. 27. Febr. 1888 i Kbhvn.; Søn af Skræddermester N. P. J. og Hustru Marie, f. Nielsen; gift m. Ellen, f. Larsen, f. 16. Juni 1890 i Kbhvn. Blaagaards Sem. 1913; Aarsk. i Svensk; 1. Aug. 1913 Vikar Kbhvn.; 1. April 1915 Timelærer Øresundsvejens Skole; 1. Aug. 1918 Lergravsvejens Skole; 1. Jan. 1919 fast ansat smstds.; p. t. Kasserer i »Hjælpekassen af 1872«; har skrevet: Børnenes Danmarkshistorie Nr. 1, 2, 3 sammen med Th. Nørlyng og A. G. Andersen 1928—29; Arbejdsopgaver i Verdenshistorie 1932.



Jensen, Niels Emil, Kommunelærer; f. 9. Okt. 1889 i Kbhvn.; Søn af Ølhandler L. J. og Hustru Thora, f. Jensen; gift 18. Nov. 1918 m. Gerda, f. Olsen, f. i Helsingør. Blaagaards Sem. 1911; Udd. i Sang og Violinspil; 1. April 1914 Andenlærer og Organist Nørre Alslev; 1. Jan. 1915 Vikar Kbhvn.; 1. April 1917 Timelærer Sundbyøster Skole; 1. April 1919 fast ansat smstds.; 2. Sept. 1919 Lergravsvejens Skole.



Jensen, Niels Peder, Kommunelærer; f. 12. Jan. 1874 i Saaby Sogn; Søn af Husmand Peder J. og Hustru Maren, f. Pedersdatter. Blaagaards Sem. 1908; Aarsk. i Dansk, Geografi, Geologi og Kemi; Privat Kursus i Zoologi; 1. Maj 1910 Timelærer Skolen ved Sundholm; 1. Jan. 1914 fast ansat Sundbyøster Skole; 1. Aug. 1918 Lergravsvejens Skole.



Johansen, Johannes Carl, Kommunelærer; f. 9. Maj 1903 i Hedensted; Søn af Husmand Hans J. og Hustru Rasmine, f. Rasmussen. Silkeborg Sem. 1928; Aarsk. i Tysk; 1. Dec. 1928 Vikar i Randers; 1. Aug. 1930 fast Vikar Kbhvn.; 1. Aug. 1931 fast ansat Bavnehøjens Skole; 1. Aug. 1932 Lergravsvejens Skole.

Kjærulff-Knudsen, Else, Frk., Kommunelærerinde; f. 14. Aug. 1904; 1. Aug. 1927 fast Vikar Kbhvn.; 1. Aug. 1929 fast ansat; Lergravsvejens Skole. (Orlov fra 1. Jan. 1932.)

Korbo, Gertrud, f. Svalberg Sørensen, Frue, Kommunelærerinde; f. 5. Marts 1894 i Kbhvn.; Datter af Vævemester Peter Svalberg S. og Hustru Anna, f. Sørensen; gift 7. Juli 1918 m. Mægler Olaf K., f. 8. Okt. 1887 i Kbhvn. Femmers Sem. 1915; 1. April 1918 fast Vikar Sundbyøster Skole; 1. Okt. 1920 fast ansat Lergravsvejens Skole.

Kragh-Müller, Helga, Frk., Kommunelærerinde; f. 6. Febr. 1893. Femmers Sem. 1917; 1. Aug. 1919 fast Vikar Kbhvn.; 1. Aug. 1923 fast ansat Lergravsvejens Skole.

Krogh, Maja, Frk., Kommunelærerinde; f. 11. Jan. 1870. 1. Maj 1903 Timelærerinde Kbhvn.; 1. April 1919 fast ansat smstds.; nu Lergravsvejens Skole.

Kromann, Sven Aa. Chr., Lærer; Statens Gymnastikkursus; 1. Aug. 1931 fast Vikar Lergravsvejens Skole.



Larsen, Alfred Arnold, Kommunelærer; f. 5. Dec. 1877 i Kbhvn.; Søn af Modelsnedker William L. og Hustru Marie, f. Jensen; gift m. Agnes Eleonore Caroline, f. Hottenroth, f. 12. Nov. 1890 i Altona. Jonstrup Sem. 1896; Studentereks. 1902; cand. phil. 1903; 1. Nov. 1902 Timelærer Øresundsvejens Skole; 1. April 1906 Østrigsgades Skole; 1. Jan. 1907 fast ansat smstds.; nu Lergravsvejens Skole. Medl. af Værgeraadet siden 1909.



Lundberg, Hjalmar Christian, Kommunelærer; f. 24. April 1895 i Kastrup, Amager; Søn af Arbejder Johan L. og Hustru Mathilde, f. Jønsdotter; gift 14. Nov. 1919 m. Gertrud Anna Elisabeth, f. Andersson, f. 3. Juli 1898 i Kbhvn. Præliminæreks. 1911; Blaagaards Sem. 1918; Artium 1919; cand. phil. 1925; stud. mag.; 1. Aug. 1918 Lærer St. Petri tyske Skole og Lang & Hjorths Kursus; 1. April 1919 fast Vikar Lergravsvejens Skole; 1. Aug. 1921 fast ansat smstds.

Mathiasen, Marie, Frk., Kommunelærerinde; f. 13. Nov. 1896. Femmers Sem. 1922; 1. Aug. 1923 fast Vikar Lergravsvejens Skole; 1. Aug. 1927 fast ansat smstds.

Møller, Nanna L. E., Frk., Lærerinde; Statens Kursus i Haandarbejde og Geografi; 1. Okt. 1930 fast Vikar; Lergravsvejens Skole.

Olesen, Mathilde V. A., Frk., Kommunelærerinde; f. 14. Okt. 1884. N. Zahles Sem. 1910; Aarsk.; Sløjdlærerindeeks.; 1. Jan. 1914 Timelærerinde Kbhvn.; 1. Jan. 1917 fast ansat smstds.; nu Lergravsvejens Skole.

Olsen, Margrethe E. L., Frk., Kommunelærerinde; f. 30. Nov. 1891. Femmers Sem. 1912; 1. Maj 1915 Timelærerinde Kbhvn.; 1. Jan. 1919 fast ansat smstds.; nu Lergravsvejens Skole.

Petersen, Ingeborg Vilhelmine, Frk., Kommunelærerinde; f. 3. Aug. 1885 i Helsingør; Datter af Kaptajn C. P. W. P. og Hustru Elsigne, f. Rasmussen. Femmers Sem. 1913; Svømme- og Gymnastiklærerindeeks.; Studentereks.; cand. phil.; 1. Febr. 1917 Timelærerinde Kbhvn.; 2. Sept. 1918 Lergravsvejens Skole; 1. April 1919 fast ansat smstds.; Repræsentant for K. K. L.

Poulsen, A., Kommunelærer; f. 17. Febr. 1887 Skaarup Sem. 1908; cand. phil.; 1. Jan. 1912 Timelærer Kbhvn.; 1. Jan. 1915 fast ansat smstds.

Randrup, Carla Margrethe, Frk., Kommunelærerinde; f. 21. Juli 1893. 1. Sept. 1927 fast Vikar Kbhvn.; 1. Aug. 1929 fast ansat Lergravsvejens Skole.



Reinholdt, Poul, Kommunelærer; f. 22. Febr. 1905 i Karrebæk; Søn af Lærer H. G. R., Pedersker Sogn, Bornholm, og Hustru Ingeborg, f. Møller. Jonstrup Sem. 1926; Aarsk. Gymnastik 1926—27; 1. Aug. 1927 fast Vikar Kbhvn.; 1. Nov. 1929 fast ansat Sundbyøster Skole; 1. Aug. 1930 Lergravsvejens Skole.

Rüttel, Dagmar Helene, Frk., Kommunelærerinde; f. 21. Febr. 1888 i Tornby Præstegaard; Datter af Sognepræst H. M. G. R. og Hustru Anna, f. Poulsen. N. Zahles Sem. 1911; Skolekøkkenlærerindeeks.; 1. April 1918 Timelærerinde Kbhvn.; 1. April 1919 fast ansat Lergravsvejens Skole.

Skancke, Karl, Kommunelærer; f. 17. Juni 1891. Blaagaards Sem. 1912; Aarsk. i Tysk; Feriekursus i Jena; 1. Maj 1914 Timelærer Kbhvn.; 1. Jan. 1918 fast ansat smstds.; 1. Aug. 1918 Lergravsvejens Skole.

Skov, Astrid, Frk., Kommunelærerinde; f. 5. Marts 1891 paa Frederiksberg; Datter af Lærer Ole Marcus S. og Hustru Anne Margrethe, f. Nørby. Præliminæreks.; N. Zahles Sem. 1914; 1. Jan. 1915 Vikar Kbhvn.; 1. April 1918 Timelærerinde smstds.; 1. April 1919 fast ansat Lergravsvejens Skole.

Thorsen, Ingeborg, Frk., Kommunelærerinde; f. 3. Marts 1886 i Skensved. Femmers Sem. 1908; 1. April 1913 Timelærerinde Østrigsgades Skole; 1. Jan. 1917 fast ansat smstds.; 1. Aug. 1918 Lergravsvejens Skole.

Westergaard, Elise Charlotte Christensen, Frk., Kommunelæreringe; f. 19. Dec. 1905 i Kbhvn.; Datter af Maskinmester L. P. C. (død 1915) og Hustru Marie, f. Westergaard (død 1914). Femmers Sem.; mat. Artium; cand. phil.; 2 Aarsk.; 1. Sept. 1929 fast Vikar Kbhvn.; 1. Aug. 1932 fast ansat Lergravsvejens Skole.

Wisbech Pedersen, Thorvald, Kommunelærer; f. 7. Sept. 1889 i Almind; Søn af Lærer Jens P. og Hustru Karen Marie, f. Ravn; gift 23. Dec. 1914 m. Johanne, f. Nielsen, f. 9. Jan. 1886 i Almind. Silkeborg Sem. 1911; Aarsk. i Dansk; 1. Sept. 1914 Timelærer Kbhvn.; 1. Jan. 1918 fast ansat smstds.; 1. Aug. 1918 Lergravsvejens Skole.



Østrup, Christian, Kommunelærer; Officer ital. Kroneorden; f. 8. April 1891 i Glud; Søn af Skræddermester Søren Pedersen Ø. og Hustru Kathrine, f. Nielsdatter; gift 21. Maj 1918 m. Ellen, f. Nielsen, f. 13. Juni 1895 i Højelse. Blaagaards Sem. 1912; Aarsk. i Zoologi, Botanik, Dansk, Engelsk, Fransk; 1. April 1914 Timelærer Øresundsvejens Skole; 1. Jan. 1918 fast ansat smstds.; 2. Sept. 1918 Lergravsvejens Skole. Medlem af Komiteen for københavnske Skolebørns Ferieophold paa Landet.

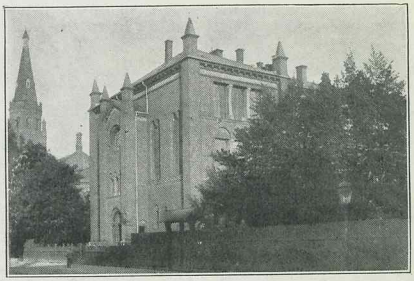

KOMMUNESKOLEN I MATTHÆUSGADE, OPFØRT 1883.



Skarvig, Nikolaj Peter Kristian Nielsen, Skoleinspektør, R. af Dbg., Fransk Officier d'Académie; f. 7. Okt. 1866 i Ibsker, Bornholm; Søn af Avlsbruger Anders Hansen Nielsen og Hustru Julie Susanne, f. Pedersen; gift 5. Juni 1897 m. Gerda Katrine Kristine, f. Grill, f. 27. Okt. 1874 i Otterup, Fyn. Jonstrup Sem. 1886; udvidet Lærereks. (Monrads Kursus) 1891; Student 1891; cand. phil. 1892; 15. Aug. 1886 Timelærer Det kgl. Døvstummeinstitut i Fredericia; 1. Marts 1891 Timelærer Jagtvejens Skole; 1. Jan. 1898 fast ansat smstds.; 1. Marts 1912 Viceinspektør Solvgades Skole; 1. Okt. 1914 Skoleinspektør Matthæusgades Skole; Formand i Danmarks Lærerforenings Repræsentation i Lærerforeningernes internationale Bureau ca. 1907—20; Formand for Skoleinspektørforeningen 1920—25 inkl.; Medudgiver af »Børnenes danske Læsebog« og af Regnebog for Folkeskolen; oversat Hebels Fortællinger »Skatkammeret«; nogle litterære Arbejder og Oversættelser.



Thousig, Jens Christian, Viceinspektør; f. 29. April 1881 i Kbhvn.; Søn af Møller L. C. T. og Hustru Else, f. Jensen; gift 2. Juli 1908 m. Mariane, f. Pedersen, f. 26. April 1882 i Rud. Jellinge Sem. 1904; 1. Okt. 1906 Timelærer Østrigsgades Skole; 1. Jan. 1910 fast ansat smstds.; 1. April 1926 Viceinspektør Matthæusgades Skole; Formand for Københavns Understøttelsesforening Amager Afd. 1910; Sekretær for Venstres samv. Vælgerforeninger paa Sjælland og Bornholm 1917; Medudgiver af Grundskolens Regnebog.

Matthiasen, Anna Marie Elisabeth, Frk., Viceinspektrice; f. 3. Jan. 1880 i Kbhvn. N. Zahles Privatlærerindekursus 1895—97; N. Zahles Sem. 1903; 1903—09 Lærerinde ved N. Zahles Skole og Sem.; Aug. 1905 Vikar Kbhvn.; 1. Jan. 1908 Timelærerinde Matthæusgades Skole; 1. Jan. 1911 fast ansat smstds.; 1. Aug. 1932 Viceinspektrice smstds.



Andersen, Hans Peter Henrik, Kommunelærer, cand. theol.; f. 23. Dec. 1872 i Hyllinge; Søn af Skomager Peter A. og Hustru Line, f. Hansen; gift 1. Gang m. Alvilda, f. Lindewald (død 1922), 2. Gang 8. Sept. 1928 m. Asta, f. Janniche, f. 4. Marts 1894 i Kbhvn. Student fra Sorø Akademi 1892; cand. theol. 1898; 1898 Lærer Frederiksberg Borger- og Realskole; 1899 Lærer Brøderup Højskole; 1901 Vikar Kbhvn.; 1. Maj

1902 Timelærer smstds.; 1906 Pr. Charlottegades Skole; 1. Jan. 1907 fast ansat Jagtvejens Skole; 1921 Matthæusgades Skole; Konsulent v. Kbhvn.s Skolevæsen i Film- og Lysbilledsager; Formand for »Musikforeningen af 1904« 1904—08; Formand for og Medstifter af Landsforeningen »Lysbilledforeningen« 1913—33; siden 1916 Medl. af Repræsentantskabet for Landsforeningen »Dansk Arbejde« og kritisk Revisor for Foreningen; har som saadan givet Stødet til Samarbejdet mellem »Dansk Arbejde« og Skolen, udarbejdet Lysbilledserier over danske Erhverv, Vægbilleder etc.; deltog i 1920—21 i en Ekspedition til Siam for at optage Østasiatisk Kompagnis Virksomheder paa Film til Undervisningsbrug; som Formand for Landets største Radioklub 1925—28 Medstifter af de »upolitiske danske Radioklubber« med Initiativ udgaaet fra denne Klub; siden 1928 Redaktør af »Biograf-Bladet«; Medl. af Præsidiet for 2. nordiske Filmkongres i Kbhvn. 1926; udgivet Vejledning i Fremstilling af Lysbilleder 1914; »Filmen i social og økonomisk Belysning« 1924.



Askegaard, Harald Lorentz Raahauge, Kommunelærer; f. 31. Aug. 1895 i Stenmagle; Søn af Lærer Hans A. og Hustru Martine, f. Raahauge; gift 26. Sept. 1924 m. Sigrid, f. Hansen, f. 26. Febr. 1902 i Kbhvn. Jonstrup Sem. 1916; Studentereks.; 2 Aarsk.; 1918 Lærer Haahrs Skole, Svendborg; 1921 Frederiksberg Skolevæsen; 1. Aug. 1923 fast Vikar Matthæusgades Skole; 1. Aug. 1926 fast ansat smstds.; Formand for »Højskole- og Studiekredsforeningen i København«.



Christensen, Karla Marie, Frk., Kommunelærerinde; f. 17. April 1872 i Horsens; Datter af Købmand Jørg. C. og Hustru Mathilde, f. Nielsen. N. Zahles Sem. 1896; Aarsk. Naturhist. og Dansk; flere Feriekursus i Tegning; 1897 Vikar Kbhvn.; 1. Maj 1901 Timelærerinde Matthæusgades Skole; 1. Jan. 1906 fast ansat smstds.; i 15 Aar Skolens Leder af Ungdomsforbundet til Dyrenes Beskyttelse og i 14 Aar Tillidsmand for Skolescenen.



Dambæk, Peder, Tegnelærer; f. 18. April 1870 i Dambækgaard, Aaside, Snesere Sogn, Præstø Amt; Søn af Gaardejer Hans Sørensen og Hustru Mette Marie, f. Pedersen; gift 29. Sept. 1900 m. Hedvig Ingeborg Paulli, f. 31. Juli 1868 i Kbhvn. Udd. som Maler; Afgang fra Kunstakademiet. Stipendierejser i Tyskland, Østrig, Italien, Schweiz og Frankrig; Statens Tegnelærerkursus; 1. Febr. 1896 Tegnelærer Matthæusgades Skole; 1. Jan. 1903 fast ansat smstds.; Lærer paa Teknisk Skole 1898—1911; Lærer paa Kadetskolen 1907—1916; Lærer paa Statens Tegnelærerkursus fra 1916.

Dannaar, O., Kommunelærer; f. 24. Aug. 1884. Hærens Gymnastikskole; 1. April 1919 fast ansat Kbhvn.; 13. Aug. 1923 Matthæusgades Skole.

Dannerup, Robert Alexander Fersløv, Kommunelærer; f. 22. Sept. 1898. 1. Aug. 1927 fast Vikar Kbhvn.; 1. Aug. 1929 fast ansat Matthæusgades Skole.

Ditlevsen, Ditlev, Kommunelærer; f. 9. Sept. 1892 i Mogenstrup, Grinderslev Sogn; Søn af Lærer D. D. og Hustru Ane, f. Mogensen; gift 30. Marts 1918 m. Astrid Beate, f. Nielsen, f. 6. April 1892 i Mandemark, Magleby Sogn. Realeks.; Silkeborg Sem. 1913; Tillægseks. i Tysk og Engelsk; Aarsk. i Tysk; 1913—15 Lærer ved De samv. sønderj. Foreningers Efterskole i Hejls; 1915—17 Militærtjeneste; 1917 Vikar Kbhvn.; 1. April 1918 Timelærer smstds.; 1. Aug. 1920 fast ansat smstds.; 1922 Matthæusgades Skole.

Dose, Kaj Kristian, Lærer; f. 27. Jan. 1908 i Aarhus. Realeks. 1925; Handels- og Kontormedhjælpereks. 1927; Jelling Sem. 1931; 1. April 1932 fast Vikar Vestre Kommuneskole, Esbjerg; 1. Sept. 1932 fast Vikar Matthæusgades Skole.

Egeskjold, Hans Viggo Harald, Kommunelærer; f. 27. Jan. 1885 i Sorø; Søn af Overgartner A. C. E. og Hustru Anne Marie, f. Hansen; gift 11. Juli 1913 m. Asta Marianne, f. Søndergaard, f. 16. Juni 1892 i Renge, Storehedinge. Jelling Sem. 1908; Aarsk. i Dansk og Svensk; 1. Aug. 1908 Hjælpelærer Thorning Vestermark; Aug. 1909 Slagelse Borgerskole; 1. Jan. 1910 Vikar Matthæusgades Skole; 1. Jan. 1911 Timelærer smstds.; 1. Jan. 1914 fast ansat smstds.;



Repræsentant for »Sønderjysk Skoleforening«. Litt. Arb.: Billeder til Danskundervisning i det første Skoleaar.



Hansen, Hans, Kommunelærer; f. 15. Nov. 1886 i Kbhvn.; Søn af Grosserer Hans H. og Hustru Alma, f. Jørgensen; gift 8. April 1914 m. Agnes Kristine, f. Gregersen, f. 16. Nov. 1887 i Ho. Skaarup Sem. 1908; Faglærereks. i Naturhistorie; Aarsk. i Geologi og Svensk; 1. Okt. 1909 Timelærer Matthæusgades Skole; 1. Jan. 1913 fast ansat smstds.



Jeppesen, Marie Anna, Frk., Kommunelærerinde; f. 19. Aug. 1877 i Kbhvn.; Datter af Fyrskibsfører J. C. J. og Hustru Kirstine, f. Knudsen. Femmers Sem. 1900; Aarsk.; Skolekøkkenlærerindeeks. 1911; 1. Nov. 1901 Timelærerinde Øresundsvejens Skole; 1. Jan. 1906 fast ansat smstds.; 1911 Frankrigsgades Skole; 1924 Matthæusgades Skole.

Larsen, Gudrun Edith Marie, Frk., Lærerinde; f. 5. Juni 1906 i Kbhvn.; Datter af Snedkermester A. N. L. og Hustru Mary, f. Nielsen. Femmers Sem.; 1. Sept. 1930 fast Vikar Matthæusgades Skole.



Madsen, Johanne Christine, Frk., Kommunelærerinde; f. 24. Febr. 1888 i Bogense; Datter af fhv. Købmand L. M. og Hustru Pauline, f. Nielsen. N. Zahles Sem. 1913; cand. phil.; 12. Aug. 1913 Lærerinde Matthæusgades Skole; 1. Jan. 1916 Timelærerinde smstds.; 1. Jan. 1919 fast ansat smstds.



Mathias, Peder Kristian, Kommunelærer; f. 29. Juli 1885 i Kbhvn.; Søn af Skolebetjent M. C. Pedersen og Hustru Birthe Marie, f. Pedersen; gift 4. Nov. 1917 m. Fanny Pouline Marie, f. Jørgensen, f. 31. Dec. 1891 i Kbhvn. Præliminæreks. 1902; Jonstrup Sem. 1913; udlært i Handel (Kolonial en gros) 1902—09; Afgang 1909 som Pakhusforvalter; 1. April 1916 Timelærer Matthæusgades Skole; 1. April 1919 fast ansat smstds.; Korrektør hos John Martin 1909—10; Lærer v. Købmandsskolen i Bogføring og Handelskorresp. siden 1919.

Mortensen, Karen Bojsen, Frk., Kommunelærerinde; f. 27. Febr. 1907 i Horsens; Datter af Seminarielærer Rasmus M. og Hustru Agnes, f. Bojsen. Skaarup Sem. 1927; 1. Aug. 1930 fast Vikar Bavnehøjens Skole; 1. Aug. 1931 fast ansat smstds.; 1. Aug. 1932 Matthæusgades Skole.

Møller, Hansine M., Frk., Kommunelærerinde; f. 20. Okt. 1888. N. Zahles Sem. 1914; 1. Aug. 1919 fast Vikar Kbhvn.; 1. Aug. 1923 fast ansat Matthæusgades Skole.

Nielsen, Aage, Kommunelærer, cand. theol. og mag.; f. 18. Sept. 1889 i Sjørslev; Søn af Lærer E. M. N. og Hustru Mine, f. Nielsen. Cand. theol. 1913; cand. mag. 1924; 1. Nov. 1914 fast Timelærer Tietgensgades Skole; 1. Jan. 1918



fast ansat smstds.; nu Matthæusgades Skole (Tysk i Mellemskolen).

Olsen, Sofie Marie Elisabet Lydia, Frue, Kommunelærerinde, Sanglærerinde; f. 26. Febr. 1892 i Søllested, Lolland; Datter af Vognfabrikant Clemmen O. og Hustru Anna, f. Hansen. Organisteks. 1910; Haslev Sem. 1915; 1. Sept. 1918 fast Vikar Kbhvn.; 1. Sept. 1919 fast ansat Matthæusgades Skole.

Otto, Lilly V. C. A., Frk., Lærerinde; 1. Jan. 1933 fast Vikar Matthæusgades Skole.



Reimer, Hans Henrik, Kommunelærer; f. 2. Marts 1875 i Kbhvn.; Søn af Sognepræst A. R. og Hustru Ida, f. Melchior. Student 1895; cand. phil.; Vesterbro Sem. 1899; 1. Maj 1903 Timelærer Matthæusgades og Hans Tavsensgades Skoler; 1. Jan. 1907 fast ansat Matthæusgades Skole.

Schade, Anna Cecilia, Frk., Kommunelærerinde; f. 3. Dec. 1877 i Nykøbing, Mors; Datter af Købmand, Konsul, Bankdir. A. H. S. og Hustru Frederikke L. C., f. Faartoft. Præliminæreks.; N. Zahles Sem. 1907; Aarsk. i Dansk, Svensk og Engelsk; 1. Jan. 1908 Vikar Matthæusgades Skole; 1. Okt. 1909 Timelærerinde smstds.; 1. Jan. 1913 fast ansat smstds.

Staller, Hans Peder, Kommunelærer; f. 14. Febr. 1888 i Eiby; Søn af Skræddermester N. J. Andersen og Hustru Sine, f. Jensen; gift 17. Okt. 1914 m. Ane Elisabeth, f. Stavnstrup, f. 20. Dec. 1885 i Nees. Jelling Sem. 1909; cand. phil.; Aarsk.; 1. April 1912 Timelærer Kbhvn.; 1. Jan. 1916 fast ansat smstds.; Matthæusgades Skole; Medudgiver af Grundskolens Regnebog.





Thomsen, Julie Vilhelmine, Frk., Kommunelærerinde; f. 26. Aug. 1871 i Kbhvn.; Datter af Manufakturhdlr. Fritz T. og Hustru Juliane f. Friederichsen. Privatlærerindeeks. (N. Zahles Skole) 1889; N. Zahles Sem. 1894; Aarsk. i Naturhistorie og Anskuelse; 1889—93 Privatlærerinde paa Ødegaard v. Sakskøbing; 1894—96 Lærerinde i Præstø; 15. Maj 1898 Timelærerinde Matthæusgades Skole; 1. Jan. 1903 fast ansat smstds.; Medlem af K. K. L.s Bestyrelse 1921—29; K. K. L.s Repræsentant i Ungdoms Røde Kors og Medl. af sammes raadgivende Udvalg; i Best. for »Hjælpekassen af 1892«.

Thorsen, Gerda Ragnhild, Frk., Kommunelærerinde; f. 9. Febr. 1874 i Kbhvn; Datter af Politiinspektør i Kbhvn. T. N. B. T. og Hustru Elise, f. Grimm. N. Zahles Sem. 1899; 1899 Lærerinde N. Zahles Skole; 1. Maj 1902 Vikar Kbhvn.; 1. Maj 1904 fast Timelærerinde Matthæusgades Skole; 1. Jan. 1908 fast ansat smstds.

Winther, Lilli Salling, Frk., Gymnastiklærerinde; f. 18. Febr. 1891 i Kbhvn.; Datter af Ekspeditionschef, cand. pharm. K. W. og Hustru Caroline, f. Salling. Paul Petersens Institut 1908; 1. April 1914 Gymnastiklærerinde Valby Skole; 1. Jan. 1918 fast ansat smstds.; 12. Aug. 1924 Matthæusgades Skole; kst. Tilsynsførende ved Badeanstalten Gasværkshavnen.

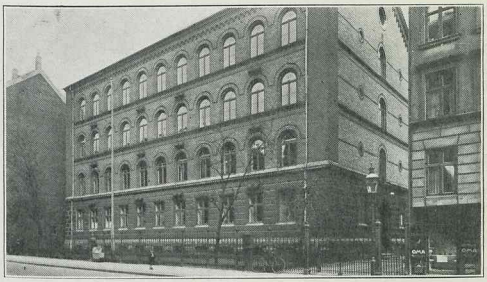

KOMMUNESKOLEN I NANSENSGADE, OPFØRT 1870.

Jørgensen, Lavrits, Skoleinspektør; f 26. Aug. 1887. Jonstrup Sem. 1908; Aarsk.; 1. April 1909 Timelærer Kbhvn.; 1. Jan. 1913 fast ansat smstds.; Øster Farimagsgades Skole; 1. Jan. 1931 Skoleinspektør Nansensgades Skole.

Thomassen, Helga, Frk., Viceinspektrice; f. 7. Jan. 1887 i Kbhvn.; Datter af Bestyrer af Dansk Skolemuseum, Justitsraad Fr. Th. og Hustru Caroline, f. Colding. Femmers Sem. 1908; Aarsk. i Zoologi og Botanik 1921—22; Haandarbejdskursus 1922; 1. Dec. 1909 Timelærerinde Sct. Hansgades Skole; 1. Jan. 1913 fast ansat smstds.; 1. April 1917 Nansensgades Skole; 1. Aug. 1923 Viceinspektrice smstds.

Petersen, Hother, Viceinspektør; f. 15. Juli 1875. Skaarup Sem. 1896; 20. Aug. 1900 Timelærer Kbhvn.; 1. Jan. 1905 fast ansat smstds.; 1. Maj 1925 Viceinspektør Nansensgades Skole.



Andersen, Anders Hans Julius, Kommunelærer (Gymnastiklærer); 16 Aars Hæderstegn; f. 1. Juli 1874 paa Frederiksberg; Søn af Arbmd. Henrik A. og Hustru Anna Kirstine, f. Johansen; gift m. Petrine Susanne, f. Hansen, f. 3. Sept. 1877 i Helsingør. Lærens Gymnastikskole 1897—99; Kursus i Kunstsvømning 1909; 1902 Lærer v. Helsingørs Skolevæsen; 1908 Vikar Kbhvn.; 1. Nov. 1915 Timelærer smstds.; 1. Jan. 1919 fast ansat Nansensgades Skole; tilsynsførende Lærer v. Langebros Badeanstalt fra 1921; Lærer ved Den Classenske Legatskole 1908—11; Lærer v. Handelsstandens Gymnastikforening 1909—17; Lærer v. Kbhvn.s Roklub 1914—18; tidl. Redaktør af Hareskov Grundejeres Blad.



Biering-Sørensen, Astrid Hansine Marie, Frk., Kommunelærerinde; f. 1. Juni 1893 i Kbhvn; Datter af Professor ved Universitetet Søren S. og Hustru Sophie, f. Biering. N. Zahles Sem. 1916; 1. April 1917 fast Vikar Kbhvn.; 1. Aug. 1921 fast ansat Nansensgades Skole.

Bosse, Solveig T. M. K., Frk., Lærerinde; f. 25. Maj 1908 i Kbhvn.; Datter af Grosserer Th. B. og Hustru Elise Th., f. Hansen. Realeks. 1924; Femmers Sem. 1930; 1. Jan. 1933 fast Vikar Nansensgades Skole.



Christensen, Karen Frandsine, Frk., Kommunelærerinde; f. 6. Febr. 1886 i Oxbøl; Datter af Vinterlærer Mogens C. og Hustru Ane, f. Nielsen. Præliminæreks. 1903; Vinterlærerindeeks.; Gjedved Sem. 1909; Aarsk. i Religion, Ver-

denslitt., Kunsthistorie og Skolekøkken; 1909 Lærerinde Ravnkilde; 1. Aug. 1919 fast Vikar Kbhvn.; 1. Aug. 1922 fast ansat Nansensgades Skole.

Christensen, T. Graa, Kommunelærer; f. 16. Jan. 1883. Statens Tegnelærerkursus; 1. Aug. 1920 fast Vikar Kbhvn.; 1. April 1922 fast ansat smstds.; nu Nansensgades Skole.

Christiansen, Inger, Frk., Kommunelærerinde; f. 3. Marts 1893. N. Zahles Sem. 1919; Aarsk.; 1. Aug. 1921 fast Vikar Nansensgades Skole; 1. Aug. 1925 fast ansat smstds.



Clausen, Jenny, Frk., Kommunelærerinde; f. 19. Marts 1870 i Vallekilde; Datter af Ejer af Skippinge Mølle P. C. og Hustru Ane Kirstine, f. Jørgensen. N. Zahles Sem. 1899; 1. Jan. 1904 Timelærerinde Nansensgades Skole; 1. Jan. 1907 fast ansat smstds.

Elmer, Niels, Kommunelærer; f. 19. Nov. 1866. Jonstrup Sem. 1886; 1. April 1900 Timelærer Kbhvn.; 1. Jan. 1905 fast ansat smstds.; nu Nansensgades Skole.

Hansen, Agnes Elise Mathea, Frk., Kommunelærerinde; f. 30. Marts 1891 i Kbhvn.; Datter af Læstefabrikant Mads H. og Hustru Filippa, f. Sørensen. Børnehavelærerinde 1910; Femmers Sem. 1919; Udd. i Gymnastik 1924; Aug. 1919 Lærerinde Kgl. Wajsenhus; 1920 privat Forberedelsesskole Ordrup; 1. Aug. 1924 fast Vikar Kbhvn.; 1. Aug. 1926 fast ansat Nansensgades Skole.

Hansen, Ebba Camilla Andrea, Frk., Kommunelærerinde; f. 1. Nov. 1896. 1. Okt. 1923 fast Vikar Kbhvn.; 1. Aug. 1928 fast ansat Nansensgades Skole.

Hansen, K. A., Kommunelærer; f. 10. Febr. 1866. Kbhvn.s Sem. 1887; 1. Sept. 1893 Timelærer Kbhvn.; 1. Jan. 1898 fast ansat smstds.; nu Nansensgades Skole.

Jensen, Gudrun, Frk., Kommunelærerinde; f. 8. Jan. 1899 i Kbhvn.; Datter af Ingeniør C. P. J. og Hustru Karen Christine, f. Aas. Femmers Sem. 1925; Frk. Elli Björksténs Gymnastikkursus; Aarsk. i Engelsk; Gymnastiklærerkursus hos H. G. Junker, Silkeborg; 1925 Vikar Esbjerg Statsskole; 1926 Vikar v. Femmers Kvindesem. og Frederiksberg Kommune; 1927—30 Lærerinde v. Kristine Seligmanns Skole i Vejle; 1. Aug. 1930 fast Vikar Kbhvn.; 1. Aug. 1931



fast ansat Sølvgades Skole; fra 1932 Nansensgades og Sølvgades Skoler.

Jørgensen, Jørgen Peter, Kommunelærer; f. 12. Nov. 1863 i Kbhvn.; Søn af Brændehandler Rasmus J. og Hustru Kirstine, f. Petersen; gift 9. Maj 1895 m. Dorette, f. Peters, f. 22. Sept. 1864 paa Øen Før. Blaagaards Sem. 1883; 1883 Lærer v. Blaagaards Højskole; 1885 Frederiksberg Realskole; 1. Nov. 1888 fast ansat Kbhvn.; nu Nansensgades Skole.

Kaftan, H., Kommunelærer; f. 19. Dec. 1894. Ribe Sem. 1917; 1. Maj 1919 fast Vikar Kbhvn.; 1. Aug. 1921 fast ansat smstds.; nu Nansensgades Skole.



Koch, Olivia, Frk., Kommunelærerinde; f. 12. Sept. 1882 i Kbhvn.; Datter af Provst H. P. C. K. og Hustru Marie, f. Kornerup. N. Zahles Sem. 1909; nyspr. Student; cand. phil.; 1900—05 Lærerinde ved Frk. Zahles Skole (Seminarieskolen); 1909 Vikar Kbhvn.; 1. Okt. 1910 Timelærerinde smstds.; 1. Jan. 1914 fast ansat Frederikssundsvejens Skole; fra 1923 Nansensgades Skole.

Krogh, Anna P., Frk., Kommunelærerinde; f. 12. Juni 1869. Zahles Sem. 1891; Aarsk.; 14. Aug. 1899 Timelærerinde Kbhvn.; 1. Jan. 1904 fast ansat smstds.; nu Nansensgades Skole.

Larsen, Victor, Kommunelærer; f. 31. Juli 1874. Vesterbro Sem. 1898; 20. Aug. 1900 Timelærer Kbhvn.; 1. Jan. 1905 fast ansat smstds.; nu Nansensgades Skole.

Lichtenberg, Ella Magdalene, Frk., Kommunelærerinde; f. 20. Dec. 1875 i Kbhvn.; Datter af Kaptajn i Borgervæbningen, Møllermester, Grosserer I. Th. L., R. af D., og Hustru Hilda, f. Olsen. Præliminæreks. 1894; N. Zahles Sem. 1902; 1895—99 Privatlærerinde; 1902 Vikar Kbhvn.; 1. Maj 1905 Time-



lærerinde Nansensgades Skole; 1. Jan. 1909 fast ansat smstds.

Lund, Alfred, Kommunelærer; f. 30. Marts 1893; Søn af Førstelærer Kristian L. og Hustru Marie, f. Vestergaard; gift 19. Okt. 1924 m. Inger Margrethe Elisabeth, f. Vinther, f. 11. Jan. 1896. Realeks.; Den danske Realskoles Sem. 1915; Speciel Udd. i Sang; 1. Juni 1918 fast Vikar Kbhvn.; 1. Aug. 1921 fast ansat smstds.; nu Nansensgades Skole.



Mathiesen, Vagn Aage, Kommunelærer; f. 2. Juni 1874 i Saxild, Hads Herred; Søn af Sognepræst Carl Emil M. og Hustru Meta Louise, f. Blicher; gift 9. Okt. 1909 m. Valborg, f. Horn, f. 20. Juli 1862 i Horsens (død 30. Dec. 1912). Student (Birkerød Latinskole) 1895; cand. phil. 1896; cand. theol. 1903; 1896—99 Huslærer paa Schelenborg (Hindsholm); 1903 Vikar Kbhvn.; 1. Jan. 1906 Timelærer Baadsmandsstrædes Skole; 1. Aug. 1908 Nansensgades Skole; 1. Jan. 1909 fast ansat smstds.



Mortensen, Hans Valdemar, Kommunelærer; f. 23. Dec. 1902 i Kbhvn. Jonstrup Sem. 1925; Organisteks. 1931; 1. Aug. 1926 fast Vikar Kbhvn.; 1. Sept. 1928 fast ansat Vanløse Skole; nu Nansensgades Skole.



Nielsen, Kaj Verner, Lærer; f. 7. Nov. 1909 i Herlufmagle; Søn af Murermester Peter Chr. N. og Hustru Karen Marie, f. Jørgensen. K. F. U. M.s Sem. 1930; 15. Sept. 1930 Vikar Stenlille private Realskole; 1. Aug. 1931 fast Vikar Nansensgades Skole.

Pedersen, Emilie Mary, Frk., Kommunelærerinde; f. 8. April 1903. 1. Aug. 1927 fast Vikar Kbhvn.; 1. Aug. 1930 fast ansat Larslejstrædes Skole; nu Nansensgades Skole.

Vestergaard, Agnes, Frk., Lærerinde; 1. Aug. 1930 fast Vikar; Nansensgades Skole.



KOMMUNESKOLEN VED NYBODER, OPFØRT 1920.



Sandholt, Elise Caroline Cecilie (kaldet Lili), Frk., Skoleinspektør; Officier d'Académie; f. 17. Juli 1869 i Kbhvn.; Datter af Kommunelæge P. B. W. S. og Hustru Louise, f. Aagaard. Femmers Sem. 1892; Institutbestyrerindeeks. i Fransk; 1. Jan. 1903 Lærerinde i Nansensgades Skole; 1. April 1916 Skoleinspektør i daværende Suhmsgades Skole, nu Skolen ved Nyboder; Formand for Københavns Kommunes Lærerindeforening 1910—15.

Christensen, O., Frk., Viceinspektrice; f. 4. Nov. 1872. Femmers Sem. 1894; Aarsk. i Dansk, Svensk, Engelsk og Historie; 20. Aug. 1900 Timelærerinde Kbhvn.; 1. Jan. 1905 fast ansat smstds.; 1. Okt. 1915 Viceinspektrice Skolen ved Nyboder.



Søgaard, Oskar Martin Jensen, Viceinspektør; f. 11. Dec. 1885 i Søsum, Stenløse Sogn, Frederiksborg Amt; Søn af Lærer i Søsum Knud Jensen (Søgaard) og Hustru Hedevig Mathilde, f. Holch; gift 30. Maj 1911 m. Magdalene, f. Schou, f. 27. Juni 1886 paa Frederiksberg. Jonstrup Sem. 1906; 2 Aarsk.; 1. Maj 1907 Lærer Tietgensgades Skole; 1. Okt. 1929 Viceinspektør v. Skolen v. Nyboder; Lærer ved Samf. og Hj. for Vanføre siden 1. Maj 1913; Næstform. og Kasserer i Københavns Understøttelsesforenings Vestre Afd. Formand for Funktionærforeningen v. Samf. og Hj. for Vanføre.



Aagaard, Annine, Frk., Kommunelærerinde; f. 5. Sept. 1887 i Aarhus; Datter af Købmand Villiam Valdemar Aa. (død 1917) og Hustru Nikoline Christiane Amalie, f. Starck. N. Zahles Sem. 1911; 1. Dec. 1914 Timelærerinde Kbhvn.; 1. Jan. 1918 fast ansat Hindegades Skole; 11. Aug. 1923 Skolen v. Nyboder.



Abrahamsen, Ida Kierulf, Frk., cand. phil., Kommunelærerinde; f. 4. Sept. 1892 i Rødovre; Datter af Lærer Søren A. (død 1912) og Hustru

Johanne Louise, f. Kierulf. Femmers Sem. 1916; cand. phil. 1917; Universitetskursus i Jena 1930; 1. April 1917 Vikar Kbhvn.; 1. Aug. 1922 fast ansat ved Skolen ved Nyboder.



Andersen, Vilhelm, Kommunelærer; f. 28. Okt. 1885 paa Frederiksberg; Søn af Mejerist C. A. og Hustru Katrine, f. Olsen; gift 25. Juli 1914 m. Emmy, f. Fich, f. 21. April 1888 i St. Rørbæk. Blaagaards Sem. 1907; 1. Jan. 1908 Vikar Kbhvn.; 1. Sept. 1910 Timelærer Hindegades Skole; 1. Jan. 1914 fast ansat smstds.; 1923 Skolen ved Nyboder.

Anthon, Anna Sophie Hedvig, Frk., Kommunelærerinde; f. 8. Aug. 1881 i Trelde pr. Fredericia; Datter af Proprietær S. A. og Hustru Karoline A. N. Zahles Privatlærerindekursus; N. Zahles Sem. 1908; 1. April 1910 Timelærerinde Sølvgades Skole; 1. Jan. 1914 fast ansat; nu Skolen ved Nyboder.

Bang, Gudrun, Frk., Lærerinde; f. 18. Okt. 1904 paa Frederiksberg; Datter af Grosserer Hans Vilhelm B. (død 1923) og Hustru Karen, f. Just. N. Zahles Sem. 1929; 1. Aug. 1930 fast Vikar Skolen ved Nyboder.

Baunøe, J., Kommunelærer, Translatør; f. 3. Jan. 1883. Neksø Sem. 1905; cand. phil.; Translatør i Tysk; Aarsk. i Kemi; 1. Juni 1910 Timelærer Kbhvn.; 1. Jan. 1914 fast ansat Skolen ved Nyboder.



Bittmann, Johanne Magdalene, Frk., Kommunelærerinde; f. 30. Juni 1884 i Ejby, Sjælland; Datter af Gartner Johann Frantz B. (død 1891) og Hustru Julie, f. Blauenfeldt (død 1925). Præliminæreks. 1901; N. Zahles Sem. 1910; Faglærerinde i Engelsk 1921; Diplom for Feriekursus i London 1920 og Sorbonne 1928; 1. Aug. 1910 Vikar Suhmsgades Skole; 1 Okt. 1912 Timelærerinde smstds.; 1. Jan. 1916 fast ansat smstds.; 1920 Skolen ved Nyboder.



Bæksted, Mads Peder Andersen, Kommunelærer; f. 11. Dec. 1869 i Østrup; Søn af Købmand Anders B. og Hustru Karen, f. Rosenkjær; gift 20. Juni 1920 m. Ellen Sofie Margrethe, f. Sørensen; f. 15. Jan. 1892 i Kbhvn. Jelling Sem. 1889; Aarsk. i Engelsk; Tillægseks. i Engelsk og Tysk, Feriekursus i Dansk, Svensk. 1. Dec. 1891 Timelærer Pr. Charlottegades Skole; 1903 Hans Tavsensgades Skole; 1906 Skolebestyrer i Fakse; 1908 Lærer i Esbjerg; 1. April 1913 Lærer ved Kbhvn.s Internat; 1. Jan. 1917 fast ansat Hindegades Skole; fra 1923 Skolen ved Nyboder.



Christiansen, Rolf Eli August Christen Washus, Kommunelærer; f. 27. Febr. 1872 i Kbhvn.; Søn af Kommunelærer Hans Jørgen C. og Hustru Henriette, f. Krøll Frandsen; gift 3. April 1909 m. Martha Marie, f. Wiborg, f. 28. Jan. 1879 i Kbhvn. (Amager). Jonstrup Sem. 1891; 1. Aug. 1892 Vikar Fredericia; 1893 Lærer Hørsholm Realskole; 1895 Vikar Kbhvn.; 14. Aug 1899 Timelærer Sølvgades Skole; 1. Jan. 1904 fast ansat; Hindegades Skole; 1. Aug. 1926 Skolen v. Nyboder; Formand i Best. for Børnehjemmet »Bethlehem« og i Herberge for Hjemløse; Medl. af Værgeraadet; Formd. i Tilsynskomm. for Dagarbejdsskolen paa Christianshavn; Medl. af Repræsentantskabet for Forbrugsforen. f. Embeds- og Bestillingsmænd samt Læger; har skrevet: »Hvad skal jeg bestille« (Hagerups Forlag), »Sang og Leg« m. m.

Ditlevsen, Astrid Beate, f. Nielsen, Frue, Kommunelærerinde; f. 6. April 1892 i Mandemark, Møen; Datter af Proprietær Anders N. og Hustru Karen Marie, f. Pedersen; gift 30. Marts 1918 m. Ditlev D., f. 9. Sept. 1892 i Mogenstrup. Præliminæreks.; Silkeborg Sem. 1913; Aarsk. i Gymnastik; 1913 Lærerinde Samsø Realskole; 1916 Vikar Kbhvn.; 1. April 1918 Timelærerinde; 1. Febr. 1920 fast ansat; nu Skolen ved Nyboder.

Eggert, Johannes Godtfred, Lærer; f. 12. Jan. 1909 i Kbhvn. Mat.-naturv. Studentereks. 1927; Blaagaards Sem. 1930; 1. Aug. 1931 fast Vikar Skolen ved Nyboder.

Eriksen, Gerda Rigmor, f. Friis, Frue, Kommunelærerinde; f. 27. Marts 1897. 1. Aug. 1927 fast Vikar Kbhvn.; 1. Aug. 1929 fast ansat smstds.; Skolen ved Nyboder.



Eriksen, Jens Knud Hagen, Kommunelærer; f. 11. Maj 1901 i Kbhvn.; Søn af Bankbud Jens Hagen E. og Hustru Louise Augusta, f. Petersen. Blaagaards Sem. 1926; Sløjdlærereks. 1926; 1. Aug. 1926 fast Vikar Kbhvn.; 1. Aug. 1928 fast ansat Skolen ved Nyboder.

Fauring, Elisabeth Therese, f. Gullach-Jensen, Frue, Kommunelærerinde; f. 10. Febr. 1891 i Kbhvn.; Datter af Grosserer Johannes J. og Hustru Pauline, f. Gullach; gift 11. Okt. 1924 m. Knud F., f. 20. Nov. 1892 i Karise. N. Zahles Privatsem. 1913; Faglærerindeeks.; 1. April 1918 Timelærerinde Kbhvn.; 1. Aug. 1921 fast ansat Skolen v. Nyboder.

Fauring, Knud Frederik Valdemar, Kommunelærer, cand. jur.; f. 20. Nov. 1892 i Karise; Søn af fhv. Gaardejer F. og Hustru Inger Marie, f. Clemensen; gift 11. Okt. 1924 m. Elisabeth Therese, f. Gullach-Jensen, f. 10. Febr. 1891 i Kbhvn. Jonstrup Sem. 1915; Juridisk Embedseks.; 1. April 1918 Timelærer Kbhvn.; 1. April 1919 fast ansat Sølvgades Skole; 1. Aug. 1921 Skolen ved Nyboder.

Frederiksen, S., f. Lauridsen, Frue; Kommunelærerinde; f. 11. Febr. 1887. Kbhvn.s Sem. 1909; cand. phil.; 1. Sept. 1915 Timelærerinde Kbhvn.; 1. Jan. 1919 fast ansat smstds.; nu Skolen ved Nyboder.

Fuglsang, M., Frk., Kommunelærerinde; f. 18. Sept. 1871. Gymnastiklærerindeeks.; 14. Aug. 1894 Gymnastiklærerinde Kbhvn.; 1. Jan. 1901 fast ansat smstds.; nu Skolen ved Nyboder.

Hansen, Poul, Kommunelærer; f. 28. Okt. 1892. Blaagaards Sem. 1913; 1. Nov. 1915 Timelærer Kbhvn.; 1. Jan. 1919 fast ansat smstds.; nu Skolen ved Nyboder.

Hermansen, Marinus, Kommunelærer; f. 20. Dec. 1904 i Sdr. Omme; Søn af Landmand Søren H. og Hustru Anna Kathrine, f. Sørensen; gift 31. Juli 1932 m. Bodil Margrethe, f. Jensen, f. 31. Juli 1905 i Vedde, Munkebjergby.



Haslev Sem. 1926; Mat.-naturv. Studentereks. 1931; 1. Aug. 1926 fast Lærer Ronde Præliminærkursus; 1. Aug. 1929 fast Vikar Kbhvn.; 1. Febr. 1931 fast ansat Skolen v. Hellig Kors Kirke; 1. Aug. 1931 Skolen ved Nyboder.

Hippe, Martha Margrethe, Frk., Kommunelærerinde; f. 18. Jan. 1905 paa Frederiksberg; Datter af Billedhugger Ernst E. H. og Hustru Clara, f. Romberg. N. Zahles Sem. 1926; 1. Aug. 1927 fast Vikar Kbhvn.; 1. Aug. 1930 fast ansat Skolen ved Nyboder.



Jønsson, Emil Laurits, Kommunelærer; f. 13. Juni 1897 i Ledøje; Søn af Smedemester J. F. J. og Hustru Ane, f. Hansen; gift 18. Maj 1923 m. Karen Kathr., f. Pedersen, f. 24. Marts 1895 i Haslev; Blaagaards Sem. 1918; cand. phil.; Statens Tegnelærerkursus; Aarsk. i Engelsk og Fonetik; Kursus i Cambridge; 1. Okt. 1919 fast Vikar Kbhvn.; 1. Aug. 1922 fast ansat Skolen ved Nyboder.

Jørgensen, Anna Johanne Haugaard, f. Jeppesen, Frue, Kommunelærerinde; f. 14. Nov. 1882 i Vordingborg; Datter af Skoleforstander J. J. og Hustru Gertrud, f. Jensen; gift 7. Aug. 1910 m. Skoleinspektør Jørgen J. J. Silkeborg Sem. 1908; Præliminæreks.; Tillægseks. i Tysk og Engelsk; Aarsk. i Engelsk; 1908 Lærerinde Hals Realskole; 1909 Hadsten Realskole; 1912 Vikar Kbhvn.; 1. Juni 1914 Timelærerinde Suhmsgades Skole; 1. Jan. 1918 fast ansat; nu Skolen ved Nyboder.

Jørgensen, Erna Marie, f. Knudsen, Frue, Kommunelærerinde; f. 17. Marts 1877 i Skaarup Nørremark; Datter af Møller Rasmus K. og Hustru Christiane, f. Jørgensen; gift 12. Febr. 1928 m. Lærer Johannes J., f. 1. Nov. 1893 i Refbjerg, Langeland. N. Zahles Sem. 1911; 1911 Vikar Kbhvn.; 1. Juni 1914 Timelærerinde Suhmsgades Skole; 1. Jan. 1918 fast ansat smstds.; nu Skolen ved Nyboder.



Køhl, Soph. Jul. Emil, Kommunelærer; f. 25. Maj 1878 i Kbhvn.; Søn af Oversergent Louis K. og Hustru Jensine, f. Petersen; gift 30. Maj 1903 m. Hedevig Henriette, f. Petersen, f. 17. Nov. 1881 i Halsted Tvede pr. Nakskov. Jonstrup Sem. 1900; Aarsk. i Geografi og Geologi; Kursus i Træsløjd, Smaasløjd; 1. Sept. 1901 Vikar Kbhvn.; 10. Nov. 1902 Timelærer Kapelvejens Skole; 1. Jan. 1907 fast ansat Suhmsgades Skole; nu Skolen ved Nyboder.



Larsen, Maren Sophie Augusta, f. Petersen; Frue, Kommunelærerinde; f. 22. Aug. 1875 i Paarup (Lolland); Datter af Møller Henrik P. og Hustru Malvine, f. Poulsen; gift 15. Juli 1905 m. Gartner Per L., f. 1. Marts 1874 i Gudbjerg (Fyn). Femmers Sem. 1896; Privatlærerindeeks.; 1. Sept. 1903 Timelærerinde Nansensgades Skole; 1. Jan. 1907 fast ansat smstds.; 1. Aug. 1920 Skolen ved Nyboder.

Lind-Svendsen, E., f. Madvig-Nielsen, Frue, Kommunelærerinde; f. 14. April 1887. Langs Sem. 1911; 1. Jan. 1915 Timelærerinde Kbhvn.; 1. Jan. 1918 fast ansat smstds.; nu Skolen ved Nyboder.

Lumenholt, E., Frk., Kommunelærerinde; f. 10. Okt. 1882. Kbhvn.s Sem. 1903; 1. Aug. 1907 Timelærerinde Kbhvn.; 1. Jan. 1911 fast ansat smstds.; nu Skolen ved Nyboder.

Lund, Aase, Frk., Kommunelærerinde; f. 19. Juni 1894 i Kbhvn.; Datter af Fuldmægtig Jakob L. (død 1919) og Hustru fhv. Realskolebestyrerinde for Willemoesgades Mellem- og Realskole Linda L. Femmers Sem. 1917; Skolekøkkenlærerindeeks. 1925; 25. Aug. 1917 Vikar Christianshavns Pigeskole; 1. Okt. 1917 Vikar ved Frk. Anna Barfods Skole; 1921—23 Skoleuddannelse i U. S. A.; 1. Aug. 1923 Vikar Vibenshus Kommuneskole; 1. Aug. 1926 fast ansat Skolen ved Hellig Kors Kirke; 1. Jan. 1927 Skolen ved Nyboder.





Mondrup, Anne Marie, f. Madsen, Frue, Kommunelærerinde; f. 4. Marts 1901 i Nørre-Tranders; Datter af Førstelærer Bertel M. og Hustru Johanne, f. Mortensen; gift 8. Nov. 1930 m. H. M., f. 16. April 1901 i Silkeborg. Silkeborg Sem. 1922. 1922—25 Lærerinde ved Maribo priv. Realskole; 1. Aug. 1925 fast Vikar Sølvgades Skole; 1. Aug. 1928 fast ansat smstds.; 1. Aug. 1932 Skolen ved Nyboder.



Møller, Viggo, Kommunelærer; f. 20. Nov. 1889 i Oens, Ølsted Sogn, Vejle Amt; Søn af Gaardejer Jørgen M. og Hustru Margrethe, f. Dam Hansen; gift 14. Juli 1922 m. Elisabeth, f. Nielsen, f. 23. Sept. 1900 i Assens. Jelling Sem. 1914; Studentereks.; cand. phil.; 1. Jan. 1915 Vikar Kbhvn.; 1. April 1917 Timelærer smstds.; 1. April 1919 fast ansat smstds.; nu Skolen ved Nyboder.

Nicolaisen, William Baun, Kommunelærer; f. 27. Febr. 1906 i Kolding; Søn af Vognmand F. N. og Hustru Magdalene, f. Baun. Realeks. 1922; Hadersley Sem. 1927; Stenografilærereks. 1932; 1. Okt. 1932 Kommunelærer Skolen ved Nyboder.

Olsen, Else, f. Petersen, Frue, Kommunelærerinde; f. 27. Sept. 1897. N. Zahles Sem. 1918; 1. Maj 1919 fast Vikar Kbhvn.; 1. Aug. 1924 fast ansat smstds.; Skolen ved Nyboder.



Olsen, Ole Frederik Christian, Gymnastiklærer; f. 5. Juni 1884 i Herløv; Søn af Tømrermester J. P. O. og Hustru Karen Marie, f. Knudsen; gift 31. Juli 1910 m. Agnes Christine, f. Buchmann, f. 21. Nov. 1889 i Lyngby. Gymnastiklærereks. fra Hærens Gymnastikskole 1907—09; 1. Dec. 1922 fast Vikar Skolen v. Nyboder.



Olsen, Theodor Frederik Christian, (Sanglærer), Kommunelærer; f. 13. Okt. 1876 i Kbhvn.; Søn af Kirurgisk Instrumentmager Frederik O. og Hustru Theodora, f. Friskouw; gift 11. Febr. 1908 m. Johanne, f. Kraul, f. 22. Dec. 1884 i Kbhvn. Udd. som Musiker v. Det kgl. Musikkonservatorium; 1913 Vikar Kbhvn.; 1. April 1919 fast ansat ved Nansensgades og Hindegades Skoler; fra 1923 Skolerne ved Nyboder og Hellig Kors Kirke.

Omøe Petersen, Ingeborg, Frk., Kommunelærerinde; f. 23. Febr. 1894 paa Dønnerup Gaard, Holmstrup Sogn; Datter af Forpagter Erik P. og Hustru Johanne, f. Omøe. N. Zahles Sem. 1916; Tillægseks. i Tysk og Engelsk 1919; Skolekøkkeneks. 1921—22; 1. Okt. 1916 Vikar Holbæk Kommuneskole; 1919 Timelærerinde smstds.; 1. Aug. 1922 fast Vikar Skolen ved Nyboder; 1. Aug. 1925 fast ansat smstds.

Pedersen, Hans Ejler, Kommunelærer; f. 18. Okt. 1890 i Skaarup; Søn af Førstelærer S. P. og Hustru Ida, f. Nojesen; gift m. Kommunelærerinde Harriet, f. Møller, f. 9. Sept. 1889 i Vejle. Skaarup Sem. 1911; Gymnastiklærereks. 1912, Statens Gym. Inst.; Aarsk. i Engelsk, Dansk, Svensk; Studieophold i England 1912—13; 1. Aug. 1914 Vikar Kbhvn.; 1. April 1916 Timelærer Sølvgades Skole; 1. April 1919 fast ansat Skolen v. Nyboder; 1. Aug. 1920—31. Juli 1927 Lærer ved kommunalt Præliminærkursus; 1. Aug. 1927 Lærer ved Blaagaards Seminarium; Formand for Gymnastisk Selskab fra 1. April 1924; Medl. af Repræsentantskabet for Pædagogisk Selskab; Litt. Arb.: Tidskriftsartikler af gymnastisk Indhold; 24 Dagsøvelser til Brug ved Gymnastikundervisningen 1924; Medarbejder ved Dagsøvelser til Brug ved Undervisning i Gymnastik 1932, udgivet af Københavns Skoledirektion.





Pedersen, Harriet, f. Møller, Frue; Kommunelærerinde; f. 9. Sept. 1889 i Vejle; Datter af Læge Ludvig M. og Hustru Anna, f. Tholstrup (død 1928); gift m. Kommunelærer Hans Ejler P., f. 18. Okt. 1890 i Skaarup. N. Zahles Sem. 1912; Gymnastik- og Svømmelærerinde 1913 (Statens Gymnastikinst.); 1. Aug. 1913 Vikar ved Kbhvn.s Skolevæsen; 1. Okt. 1916 Timelærerinde Sølvgades Skole; 1. April 1919 fast ansat smstds.; 1. Aug. 1919 Skolen ved Nyboder.

Petersen, Anna Dorthea Marie, f. Poulsen, Frue, Kommunelærerinde; f. 12. Jan. 1887 i Døjringe; Datter af Skolelærer Hans P. og Hustru Maren Kirstine, f. Jørgensen; gift 5. April 1915 m. L. P. P., f. 1. Okt. 1884 i Vallensbæk. Præliminæreks. 1904; N. Zahles Sem. 1908; 4. Jan. 1909 Vikar Suhmsgades Skole; 1. Maj 1910 Timelærerinde smstds.; 1. Jan. 1914 fast ansat; nu Skolen ved Nyboder.





Petersen, Ludvig Emil Georg, Kommunelærer; f. 17. Nov. 1885 i Kbhvn.; Søn af Møbelfabr. Georg Vilh. P. og Hustru Anna Marie, f. Holm; gift 1. Aug. 1927 m. Julie Marie Petrine, f. Jørgensen, f. 19. Marts 1891. Blaagaards Sem. 1909; to Sløjdkursus 1910; Aarsk. i Botanik, Zoologi og Kemi 1926; 1. Nov. 1909 Lærer Emdrupborg Højskole; 1. Aug. 1910 Gentofte Skolevæsen; Aug. 1912 Vikar Hindegades Skole; 1. April 1913 Timelærer smstds.; 1. Jan. 1917 fast ansat smstds.; fra 1925 Skolen ved Nyboder.

Poulsen, Viggo, Kommunelærer; f. 10. Maj 1904 i Salling; Søn af Landmand Jens P. og Hustru Else Kirstine, f. Jensen; gift 23. Okt. 1931 m. Agnete Ingrid, f. Gunnersen, f. 15. Dec. 1904 i Kbhvn. Realeks.; Nr. Nissum Sem. 1926; 1. Okt. 1926 fast Vikar Kbhvn.; 1. Aug. 1928 fast ansat Vognmandsmarkens Skole; 1. Aug. 1932 Skolen ved Nyboder.

Rehm, Ketty Edith Vilma, Frk., Kommunelærerinde; f. 21. Febr. 1874 i Kbhvn.; Datter af Bagermester Arnold R. og Hustru Sofia Lovisa, f. Larsson. Femmers Sem. 1895; 1. Jan. 1903 Vikar Kbhvn.; 1. April 1905 Timelærerinde smstds.; 1. Jan. 1909 fast ansat smstds.; 1. Aug. 1922 Skolen ved Nyboder.

Schrøder, E., Frk., Kommunelærerinde; f. 27. Jan. 1876. Gymnastiklærerindeeks.; 1. Sept. 1913 Gymnastiklærerinde Kbhvn.; 1. Jan. 1917 fast ansat smstds.; nu Skolen ved Nyboder.

Schrøder, Gudrid, Frk., Kommunelærerinde; f. 20. Aug. 1868. N. Zahles Sem. 1896; 1. Maj 1902 Timelærerinde Kbhvn.; 1. Jan. 1907 fast ansat smstds.; nu Skolen ved Nyboder.



Schultz, Aage, Kommunelærer, cand. theol.; f. 24. Dec. 1880 i Skibsby (St. Olai Sogn) ved Hjørring; Søn af pens. Lærer Peter Christiansen S. (død 1933) og Hustru Johanne Marie, f. Helms (død 1931); gift 2. Maj 1912 m. Karen, f. Stokholm, f. 2. Marts 1886 i Vandborg. Cand. theol. 1906; 1. Aug. 1906 Vikar i Kbhvn.; 1. Jan. 1908 Timelærer Suhmsgades Skole; 1. Jan. 1911 fast ansat smstds.; 1920 Skolen ved Nyboder; Lærer v. Købmandsskolen.

Simested, Karen Kirstine Andrea Louise, Frk., Kommunelærerinde; f. 19. Aug. 1879 i Aarhus; Datter af Farvermester Niels Nielsen og Hustru Laura, f. Nielsen. Femmers Sem. 1912; Aarsk.; 22. Febr. 1913 Vikar Suhmsgades Skole; 1. Okt. 1915 Timelærerinde smstds.; 1. Jan. 1919 fast ansat smstds.; nu Skolen ved Nyboder.

Starklint, I. C., Kommunelærer; f. 26. Maj 1889. Haslev Sem. 1910; cand. phil.; 1. April 1915 Timelærer Kbhvn.; 1. Jan. 1919 fast ansat smstds.; nu Skolen ved Nyboder.

Sveistrup, Anders Richard Andersen, Kommunelærer; f. 21. Juni 1899 i Holstebro; Søn af Skræddermester I. P. Andersen og Hustru Nielsine, f. Poulsen. K. F. U. M.s Sem. 1920; Student 1923; Filosofikum 1924; 1. Aug. 1922 fast Vikar Kapelvejens Skole; 1. Aug. 1925 fast ansat Skolen ved Nyboder.



Sørensen, Ellen Valborg, Frk., Kommunelærerinde; f. 24. Okt. 1898 i Kbhvn. N. Zahles Sem. 1920; cand. phil.; Faglærerindeeks. i Matematik og Regning; 1920—25 Lærerinde ved Skjern private Realskole; 1925 Vikar Kbhvn.; 1. Aug. 1929 fast ansat Sundbyvester Skole; 1. Marts 1932 Faglærerinde Skolen ved Nyboder.



Sørensen, Thomas Konrad Frederik, Kommunelærer; f. 6. Okt. 1878 i Harridslev; Søn af Snedkermester Chr. S. og Hustru Trine, f. Thomsen; gift 31. Maj 1906 m. Astrid, f. Andersen, f. 24. Aug. 1882 i Kbhvn. Hærens Gymnastikskole; Aarsk. i Gymnastik 1910—11; 1899—1906 Sergent ved Fodfolket; 1908 Vikar Kbhvn.; 1. Jan. 1910 Gymnastiklærer Hindegades Skole; 1. Aug. 1920 Gymnastiklærer Skolen ved Nyboder og Sølvgades Skole.



Thelander, Carl Richard, Kommunelærer; f. 17. Marts 1893 i Kbhvn.; Søn af Guldsmed N. B. T. og Hustru Marie, f. Olsson; gift 11. Maj 1922 m. Grethe, f. Sundberg, f. 29. Marts 1899. Statens Tegnelærereks.; 1. April 1918 fast Vikar Kbhvn.; 1. Okt. 1920 fast ansat Skolen ved Hellig Kors Kirke; 1922 Vanløse Skole; 1930 Skolen ved Nyboder.



Thomsen, Erik, Lærer; f. 14. Maj 1909 i Bøstrup, Langeland; Søn af Lærer P. Th. og Hustru Elna, f. Schmidt. Skaarup Sem. 1930; Studentereks.; studerer Psykologi ved Universitetet; 1. Aug. 1931 fast Vikar Skolen v. Nyboder.



Tvermoes, Dagmar, Frk., Lærerinde; f. 26. Sept. 1905 i Kbhvn.; Datter af Kaptain i Flaaden Louis T. og Hustru Ella, f. de Fine Skibsted. N. Zahles Sem. 1927; Student; cand. phil.; 1. Sept. 1930 fast Vikar Skolen ved Nyboder.



Vemmer, Hans Oluf Bertram, Kommunelærer; cand. phil.; f. 21. Febr. 1895 i Kbhvn.; Søn af Skrædermester Rasmus V. og Hustru Helene, f. Sørensen; gift 4. Juli 1923 m. Karin, f. Vinther, f. 28. Nov. 1898 i Kbhvn. Den Danske Realskoles Sem. 1916; nyspr. Student (Døckers Kursus) 1919; Sløjdlærereks.; Kursus i Smaasløjd og Metalsløjd; 1. og 2. Tegnelærerkursus; Aug. 1916 Lærer Nærum Kostskole; 1918 Vikar Frederiksberg; 1. April 1919 fast Vikar Kbhvn.; fra 1. Aug. 1921 fast ansat Skolen ved Nyboder; Sløjdlærer v. Blaagaards Sem.; Form. i »Dansk Skolesløjds Seminarielærerforening«; Bestyrelsesmedl. i »Kbhvn.s Kommsk. Sløjdlærerforen.«.



Warming, Asta, Frk., Lærerinde; f. 27. April 1905 i Kbhvn.; Datter af Professor Jens W. og Hustru Marie, f. Knudsen. N. Zahles Sem. 1927; 1927—29 Privatlærerinde i Rumænien; 1. Aug. 1929 fast Vikar Skolen ved Nyboder.

Wulff, Anna, Frk., Kommunelærerinde; f. 25. Sept. 1885. Femmers Sem. 1910; Aarsk.; 1. April 1918 Timelærerinde Kbhvn.; 1. April 1919 fast ansat smstds.; nu Skolen ved Nyboder.

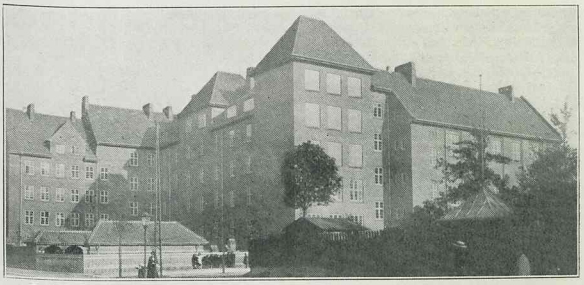

KOMMUNESKOLEN PAA NY CARLSBERGVEJ, OPFØRT 1913.



Petersen, Margrethe, Frue, Skoleinspektør; f. 20. Aug. 1878 i Ballerup; Datter af Sadelmager Lars P. (død 1886) og Hustru Ellen Christine, f. Nielsen (død 1924). N. Zahles Sem. 1899; Faglærerindeks. i Naturhistorie og Kemi 1908; Aarsk. i Dansk og Sproghistorie 1910—11; Studierejser til Tyskland, Holland, Norge og Sverige; 1899 Lærerinde ved Plenges Realskole i Viborg; 1902 Timelærerinde Kbhvn.; 1. Okt. 1905 fast ansat smstds.; 1. Nov. 1919 Inspektør ved Ny Carlsbergvejs Skole; Medlem af Bestyrelsen for Københavns Kommunelærerindeforening 1910—20 (Formand 1919—20); Medstifter af Skolebiblioteksforeningen af 1917 og Formand for dets Arbejdsudvalg; Medlem af Børnehjælpsdagens Hovedkomité 1914 og af dens Forretningsudvalg 1920—30; Medlem af Pædagogisk Selskabs Repræsentantskab 1919 og af dets Bestyrelse fra 1921; Medlem af Bestyrelsen for Foreningen »Dansk Natur-Dansk Skole«; Medlem af Foreningen Nordens Repræsentantskab og Skolenævn; Medlem af Bestyrelsen for Fredsligaen Københavns Kreds 1924—28; Borgerrepræsentant (Radikale Venstre) 1925; Medlem af Københavns Kommunebibliotekers Hovedbestyrelse; har udgivet: Kongedatteren Leonora Christine og hendes Husbond (1929); litterære Pjecer til Skolebrug, Medudgiver af Bogopgaver og Børnenes første Læsebog Svanebogen.



Nielsen, Theodor Martin Rudolf, Viceinspektør; f. 5. Nov. 1864 i Kerteminde; Søn af Læderhandler H. O. N. og Hustru H. C., f. Pedersen; gift 27. Maj 1898 m. Anna Cæcilie, f. Hansen, f. 28. Jan. 1871 i Holme Sogn, Jylland. Kbhvn.s Sem. 1883; 1. April 1887 Timelærer i Østre Friskole, Hindegade; 1. Aug. 1890 Matthæusgades Skole; 1. Jan. 1892 fast ansat smstds;. 1. Aug. 1892 Istedgades Friskole; 1. Maj 1910 Viceinspektør Hans Tavsensgades Skole; 1. April 1913 Viceinspektør Ny Carlsbergvejs Skole.

Christiansen, Mathilde Christine, Frk., Viceinspektrice; f. 16. Juli 1870 i Svaneke; Datter af Konsul Christian M. C. og Hustru Laura, f. Bohn. Femmers Sem. 1896; Aarsk. i Zoologi, Anskuelsestegning og Kunsthistorie; 1897 Vikar Kbhvn.; 1. Nov. 1901 Timelærerinde Haderslevgades Skole; 1. Jan. 1906 fast ansat smstsd.; 1913 Ny Carlsbergvejs Skole; 1. Jan. 1916 Viceinspektrice smstds.



Andersen, Johannes Valdemar, Kommunelærer; f. 14. Dec. 1899 i Skellerup; Søn af Skræd-

derm. Rasmus A. og Hustru Anne Marie A.; gift 23. Dec. 1928 m. Laura Jensine, f. Petersen, f. 2. Maj 1894 i Østby. Odense Sem. 1920; Sløjdlærereks. 1924; 1920—22 Lærer ved Østervraa Realskole; 1922—26 Giersings Realskole, Odense; 1. Aug. 1926 fast Vikar Sundbyvester Skole; 1. Aug. 1927 fast ansat Ny Carlsbergvejs Skole; Medudg. af »Praktisk pædagogisk Sløjd« 1932.



Bilmann, Rolf, Kommunelærer; f. 2. Juli 1872 i Fangel, Fyn; Søn af Lærer Ludvig Martin B. og Hustru Sofie, f. Preisler; gift 21. Maj 1904 m. Elisabeth, f. Rosenkold, f. 10. Okt. 1878 i Dragør. Skaarup Sem. 1892; 15. Aug. 1897 Timelærer Skolen ved Hellig Kors Kirke; 1. Jan. 1902 fast ansat smstds.; 1. April 1913 Ny Carlsbergvejs Skole; Medl. af Bestyrelsen for Kbhvn.s Kommunelærerforening 1917—19; Medl. af Bestyrelsen for Skolebiblioteksforeningen af 1917.



Busk, Minna, f. Lassen, Frue, Kommunelærerinde; f. 1. Marts 1875 i Kbhvn; Datter af Læge Fritz L. og Hustru Julie, f. Kattrup; gift 20. Aug. 1907 m. Overgraver Otto Peter B., f. 7. Sept. 1880 paa Læsø. N. Zahles Sem. 1899; 1902 Vikar Kbhvn.; 1. Nov. 1904 Timelærerinde Istedgades Skole; 1. Jan. 1908 fast ansat smstds.; 1. April 1909 Hindegades Skole; 1. Aug. 1923 Skolen ved Nyboder; 1. Aug. 1924 Ny Carlsbergvejs Skole.

Christensen, Anna, Frk., Kommunelærerinde; f. 18. Maj 1895 i Ørum; Datter af Lærer A. M. C. og Hustru Johanne, f. Nielsen. N. Zahles Sem. 1916; Faglærerindeeks. i Naturhistorie; 1. Aug. 1916 Lærerinde v. Brædstup Realskole; 1. Aug. 1919 fast Vikar Ny Carlsbergvejs Skole; 1. Aug. 1924 fast ansat smstds.

Dahlerup-Petersen, Ingeborg, Frk., Kommunelærerinde; f. 18. Sept. 1899 i Aagerup Præstegaard pr. Roskilde; Datter af Sognepræst v. Trinitatis Kirke P. N. P. og Hustru Nanna, f. Dahlerup. N. Zahles Sem. 1923; 1. Aug. 1925 fast Vikar Ny Carlsbergvejs Skole; 1. Febr. 1929 fast ansat smstds.



Danielsen, Axel Erik, Kommunelærer; f. 18. Juli 1904 i Kbhvn.; Søn af Fotograf N. D. og Hustru, f. Rørby. K. F. U. M.s Sem. 1927; 1. Aug. 1927 Huslærer hos Lehnsbaron Berner Schilden Holsten, Langesø; 1. Aug. 1929 fast Vikar Ny Carlsbergvejs Skole; 1. Aug. 1931 fast ansat smstds.

Egeberg, Sara Carstensen, Frk., Kommunelærerinde; f. 27. Marts 1877 i Stege; Datter af Slagtermester Nicolai Carstensen E. og Hustru Laura, f. Danielsen. Præliminæreks. fra Universitetet 1899; N. Zahles Sem. 1909; Aarsk.; 1. Okt. 1912 Lærerinde Ny Carlsbergvejs Skole; 1. Jan. 1916 fast ansat smstds.; tidl. ansat ved Realskolerne i Nykøbing F. og Sakskøbing.



Faber, Gudrun, Frk., Kommunelærerinde; f. 4. Jan. 1898 i Kbhvn.; Datter af Grosserer Nikolai F. og Hustru Louise f. Fiedler. Sprogudd. London 1921 og Alliance française Paris 1924; Femmers Sem. 1929; 1929 Vikar i Østrigsgades Skole; 1. April 1930 fast Vikar Ny Carlsbergvejs Skole; 1. Aug. 1932 fast ansat smstds.

Gyberg, Carla Maria, Frk., Kommunelærerinde; f. 7. Jan. 1881 i Hobro; Datter af Pastor C. H. G. og Hustru Meta, f. Hald. N. Zahles Sem. 1907; Aug. 1907 Lærerinde v. Frk. Mørks Skole, Hillerød; 1909 Vikar Kbhvn.; 1. Juni 1911 Timelærerinde Matthæusgades Skole; 1. Jan. 1915 fast ansat Ny Carlsbergvejs Skole.

Hansen, Alfred, Kommunelærer; f. 1. Nov. 1887. Jelling Sem. 1908; Aarsk.; 1. April 1915 Timelærer Kbhvn.; 1. Jan. 1919 fast ansat smstds.; nu Ny Carlsbergvejs Skole.

Hansen, Anna Caroline Frederikke, f. Christoffersen, Frue, Kommunelærerinde; f. 31. Marts

1891 i Kbhvn.; Datter af Bernhard C. og Hustru Marie, f. Nielsen; gift m. Kommunelærer Peter H., f. 2. Okt. 1888 i Frøslev. N. Zahles Sem. 1912; Kursus i Historie; 1912 Vikar Kbhvn.; 1. April 1915 Timelærerinde Ny Carlsbergvejs Skole; 1. Jan. 1919 fast ansat smstds.



Hansen, Peter, Kommunelærer; f. 2. Okt. 1888 i Frøslev, Stevns; Søn af Gaardejer M. H. og Hustru Maren Kirstine, f. Petersen; gift 25. Juli 1919 m. Anna, f. Christoffersen, f. 31. Marts 1891 i Kbhvn. Den danske Realskoles Sem. 1910; Aarsk. i Tysk 1913; 1910 Vikar Kbhvn.; 1. April 1912 Timelærer Haderslevgades Skole; 1. April 1913 Ny Carlsbergvejs Skole; 1. Jan. 1916 fast ansat smstds.

Hanssen, Ejner, Kommunelærer; f. 21. Nov. 1888. Blaagaards Sem. 1909; 1. April 1910 Timelærer Kbhvn.; 1. Jan. 1914 fast ansat smstds.; nu Ny Carlsbergvejs Skole.

Hanssen, Ph., f. Møller-Lund, Frue, Kommunelærerinde; f. 1. Dec. 1898. Femmers Sem. 1920; Aarsk.; 1. Okt. 1920 fast Vikar Kbhvn.; 1. Aug. 1923 fast ansat smstds.; nu Ny Carlsbergvejs Skole.



Hvidt, Ulla, f. Christensen, Frue, Kommunelærerinde; f. 6. Okt. 1903 i Nyborg; Datter af Grosserer Vilh. G. C. og Hustru Mathilde, f. Høeg-Jensen; gift 12. Juli 1930 m. Højesteretssagf. Vald. H., f. 20. Aug. 1897 i Vordingborg. N. Zahles Sem. 1928; nyspr. Student; cand. phil.; Faglærerinde i Sang og Musik; 1. Aug. 1929 fast Vikar Kbhvn.; 1. Aug. 1931 fast ansat Ny Carlsbergvejs Skole.

Jacobsen, Inger, Frk., Lærerinde; f. 3. Jan. 1909 i Helsingør; Datter af Stationsmester i Springforbi C. W. J. og Hustru Helene, f. Hansen. Femmers Sem. 1930; 1. Sept. 1930 fast Vikar Ny Carlsbergvejs Skole.

Jacobsen, Petra Kathrine, Frk., Kommunelærerinde; 18. Maj 1888 i Hylke v. Skanderborg; Datter af Gaardejer Rasmus J. og Hustru Ane Marie, f. Sørensen. Silkeborg Sem. 1911; Skolekøkkenlærerindeeks.; Aarsk. i Engelsk; 1. Aug. 1914 Vikar Ny Carlsbergvejs Skole; 1. April 1916 Timelærerinde smstds.; 1. April 1919 fast ansat smstds.

Jappe, Inga, Frk., Kommunelærerinde; f. 22. Sept. 1894 i Vanløse; Datter af Tømrermester H. Chr. F. J. og Hustru Anna, f. Jensen. Vordingborg Sem. 1920; Aarsk. i Dansk, Svensk og Historie m. Bifag; 1. Marts 1921 Lærerinde Birkerød Statsskole og Underskole; 1. Aug. 1923 fast Vikar Kbhvn.; 1. Jan. 1927 fast ansat Ny Carlsbergvejs Skole.



Jensen, Bertha Kirstine, Frk., Kommunelærerinde; f. 19. Jan. 1883 i Nakskov; Datter af Købmand Hans Peter J. og Hustru Cecilie, f. Martensen. Femmers Sem. 1906; Præliminæreks.; 1. Okt. 1909 Timelærerinde Østre Gasværks Skole; 1910 Holsteinsgades Skole 1912 Haderslevgades Skole; 1. Jan. 1913 fast ansat smstds.; 1. April 1913 Ny Carlsbergvejs Skole.

Jeppesen, Alfred, Kommunelærer; f. 23. Juli 1895. Silkeborg Sem. 1916; Artium; 1. Aug. 1919 fast Vikar Kbhvn.; 1. Okt. 1921 fast ansat smstds.; nu Ny Carlsbergvejs Skole.



Jørgensen, Christian, Lærer; f. 24. Juli 1909 i Stevning, Als; Søn af Førstelærer Jørgen J. og Hustru Anne Marie, f. Nielsen. Studentereks. 1927; cand. phil. 1928; Tønder Sem. 1931; 1. Sept. 1931 Aarsvikar Esbjerg; 1. Sept. 1932 fast Vikar Ny Carlsbergvejs Skole.

Kaalund-Jørgensen, Aage, Kommunelærer; f. 12. Juni 1894 i Vrigsted, Bjerre Herred; Søn af Førstelærer Anders J. og Hustru Marie, f. Eriksen; gift 22. Juli 1923 m. Marie, f. Carstens, f. 23. Nov. 1890 i Kbhvn. Jelling Sem. 1915; Aarsk. i Zoologi, Botanik, Fysik, Geografi; Sekondløjtnant i Fodfolket; 16. Aug. 1915 fast Vikar Kbhvn.; 1. April 1918 Timelærer smstds.; 1. April 1919 fast ansat smstds.; nu Ny Carls-



bergvejs Skole. Medudgiver af Arvin, Haastorp, Thorborg og Kaalund-Jørgensen: Regnebog for Folkeskolen; Kaalund-Jørgensen: Skrivebog for Mellem- og Ungdomsskolen.

Kjær, Catharina Elisabeth, f. Christensen, Frue, Kommunelærerinde; f. 25. Nov. 1884 i Skodsborg; Datter af afd. Gartner Henrik C. og Hustru Julie, f. Larsen; gift 6. Sept. 1924 m. Kristjan Kjær, f. 22. Juli 1878. Femmers Sem. 1908; 1. April 1912 Timelærerinde Haderslevgades Skole; 1. April 1913 Ny Carlsbergvejs Skole.



Larsen, Georg Alfred, Kommunelærer; f. 14. Jan. 1904 i Kbhvn. K. F. U. M.s Sem. 1925; cand. phil.; 1. Aug. 1925 fast Vikar Ny Carlsbergvejs Skole; 1. Aug. 1928 fast ansat smstds.



Lauring, Kjartan Andersen, Kommunelærer; R. af D.; f. 4. Febr. 1876 i Horsens; Søn af Skræddermester J. A. og Hustru Mine, f. Hansen; gift 11. Juli 1902 m. Karen Margrethe, f. Olsen, f. 19. Febr. 1877 i Kbhvn. (død 29. Dec. 1929); gift 2. G. 24. Marts 1933 m. Gudrun J., f. Neiiendam. N. Zahles Sem. 1895; 1. Marts 1896 Vikar Slagelse Kommuneskole; 1. Jan. 1897 Vikar Kbhvn.; 1. Sept. 1898 Timelærer Vibenshus Skole; 1. Jan. 1903 fast ansat smstds.; 1920 Ny Carlsbergvejs Skole; Medlem af Kbhvn.s Kommunelærerforenings Bestyrelse 1912—18; Forretningsfører for K. K.s Feriekolonier 1914—30; Medlem af Børnehjælpsdagens Hovedkomité siden 1915. Har skrevet: »Fra Dagen og Vejen«, Digte.

Mathiesen, Rasmus Jensen, Kommunelærer, Tysk Jernkors; f. 13. April 1896 i Skærbæk; Søn af Økonom H. Dahl M. og Hustru Margrete, f. Nielsen. Eckernførde Sem. 1919; Aarsk. 1922—23; Statens Tegnelærerk.; 1919 Enelærer Mommark; 1920 Højer; 1. Aug. 1923 fast Vikar Ny Carlsbergvejs Skole; 1. Febr. 1927 fast ansat smstds.; Forstander for Kristkirkens Søndagsskole siden 1923.

Neimann, Anna, Frk., Kommunelærerinde; f. 4. Febr. 1884 i Nimtofte; Datter af Købmand Peder N. og Hustru Grethe, f. Jørgensen. N. Zahles Sem. 1913; Faglærerindeeks.; 1. Jan. 1916 Timelærerinde Ny Carlsbergvejs Skole; 1. Jan. 1919 fast ansat smstds.

Olsen, Erik Bernhard Peter, Kommunelærer; f. 12. Aug. 1903. Lærereks.; Aarsk. i Engelsk; 1. Nov. 1926 fast Vikar Kbhvn.; 1. Aug. 1928 fast ansat Tietgensgades Skole; 1. Aug. 1931 Ny Carlsbergvejs Skole.



Olsen, Lauritz Jacob, Tegnelærer; f. 5. Okt. 1879 i Kbhvn.; Søn af Landmand Niels O. og Hustru Bodil, f. Andersen; gift 8. Jan. 1907 m. Ingeborg, f. Andersen, f. 3. Nov. 1883 i Kbhvn. Udd. Kunstakademiet 1895—98 og Kunstskolen i München 1898—99; Statens Tegnekursus 1910; 1. April 1916 Tegnelærer Ny Carlsbergvejs Skole; 1. April 1919 fast ansat smstds; Vurderingsmand til Ejendomsskyld for Kbhvn.s Kommune 1907—24.

Oppenhagen, Ellen M., Frk., Kommunelærerinde; f. 25. April 1896. N. Zahles Sem. 1919; 1. Aug. 1922 fast Vikar Kbhvn.; 1. Sept. 1926 fast ansat smstds.; nu Ny Carlsbergvejs Skole.



Pedersen, O. L. E., Kommunelærer; f. 16. Juli 1884 paa Femø; Søn af Proprietær Niels P. og

Hustru Else Marie, f. Grymer; gift 2. Febr. 1909 m. Edith, f. Arndt, f. 25. Aug. 1888 i Karlsruhe, Tyskland. Jonstrup Sem. 1905; Tillægseks. i Tysk og Fransk; Aarsk. i Mathematik; Studierejser i Frankrig og Tyskland; 1. Aug. 1905 Lærer Horslunde Realskole; 1. Nov. 1906 Vikar Haderslevgades Skole; 1. April 1908 Timelærer smstds.; 1. Jan. 1912 fast ansat smstds.; fra 1913 Ny Carlsbergvejs Skole.



Petersen, Hagbard, Kommunelærer; f. 19. Sept. 1882 i Viborg; Son af Stabssergent Johannes P. og Hustru Jensigne, f. Nielsen; gift 4. Juni 1908 m. Mary Andersine Marie, f. Andersen, f. 3. Juli 1884 i Nyborg. Hærens Elevskole 1897—1900; Sergent 1901—06; Hærens Gymnastikskole 1902—04; 1906 Vikar Kbhvn.; 1. April 1908 Timelærer Haderslevgades Skole; 1. Jan. 1912 fast ansat smstds.; 1. April 1913 Ny Carlsbergvejs Skole; tilsynsførende Lærer ved Kommunens Søbadeanstalt i Gasværkshavnen; Sekretær for Gymnastikinspektørerne ved Kbhvn.s kommunale Skolevæsen 1919—28.



Petersen, Nina Elisabeth, Frk., Kommunelærerinde; f. 12. Juli 1876 i Kbhvn.; Datter af Tømrermester Vald. P. og Hustru Maria Elisabeth, f. Hansen. Paul Petersens Institut 1896; 15. Aug. 1898 Timelærerinde Tietgensgades Skole; 1. Jan. 1903 fast ansat Gymnastiklærerinde smstds.; 1. April 1913 Ny Carlsbergvejs Skole.

Pfaff, Else C. J., Frk., Lærerinde. 1. Nov. 1932 fast Vikar Ny Carlsbergvejs Skole.

Plenge, Rigmor, Frk., Kommunelærerinde; f. 10. Dec. 1896 i Viborg; Datter af Pastor Axel P. og Hustru Magnella, f. Jensen. N. Zahles Sem. 1920; 1920—21 Lærerinde v. Frk. Lønholts Pigeskole, Roskilde; 1. Aug. 1921 fast Vikar Kbhvn.; 1. Aug. 1925 fast ansat Ny Carlsbergvejs Skole.



Rützebeck, Valborg Margrethe, f. Thaarup, Frue, Kommunelærerinde; f. 19. Juni 1876 i Næsbyholm; Datter af Godsforvalter G. Th. og Hustru Petrea, f. Horstmann; gift 26. Marts 1921 m. Viceskoledirektør Holger R., f. 22. Nov. 1867 i Aalborg. Femmers Sem. 1902; cand. phil.; Faglærerindeeks. i Historie og Tysk; Aarsk.; 1. April 1905 Timelærerinde Tietgensgades Skole; 1. Jan. 1909 fast ansat smstds.; fra 1917 Ny Carlsbergvejs Skole; Lærerinde ved Kbhvn.s Kommunes Præliminærkursus 1918—27.



Vorbeck, Gerda, Frk., Kommunelærerinde; f. 27. Febr. 1880 i Stege; Datter af Overlærer I. C. V. og Hustru Louise, f. Rasmussen. N. Zahles Sem. 1907; 1907 Vikar Haderslevgades Skole; 1. April 1909 Timelærerinde; 1. Jan. 1913 fast ansat Haderslevgades Skole; 1. Juni 1921 Ny Carlsbergvejs Skole; Medlem af Værgeraadets 14. Kreds 1919—26; Medlem af Bestyrelsen for »Nora Mortensens Minde« fra 1913.

Weile, Christoffer Nyrop, Kommunelærer; f. 7. Okt. 1873 i Marstal; Søn af Lærer L. A. W. og Hustru Gustava, f. Christensen; gift 2. Juli 1901 m. Lærerinde Harriet, f. Johansen, f. 24. April 1873 i Skanderborg. Vesterbro Sem.; Præliminæreks.; 1. Aug. 1898 Timelærer Matthæusgades Skole; 1. Jan. 1903 fast ansat smstds.; fra 1. April 1913 Ny Carlsbergvejs Skole; Medlem af Ligningskommissionen i Kbhvn. 1922.

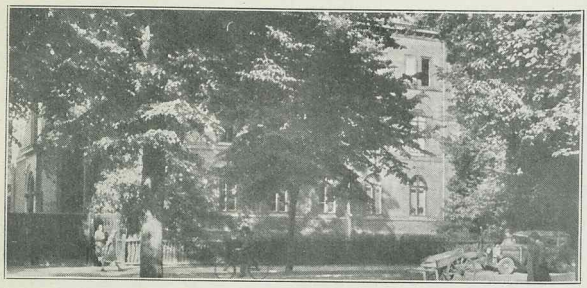

KOMMUNESKOLEN I NØRRE ALLÉ, OPFØRT 1857.



Spager, Ingeborg Kirstine, f. Johansen, Frue, Skoleinspektør; f. 10. Sept. 1877 i Nyborg; Datter af Postkontrolør Holger J. og Hustru Marie, f. Bang. N. Zahles Sem. 1900; Aarsk. i Dansk; 1900 Lærerinde Sortedams Gymnasium; 1909 Suhmsgades Skole; 1915 Viceinspektrice Hillerødgades Skole; 1. April 1919 Skoleinspektør Nørre Allés Skole. Har skrevet Artikler om Skolevæsenet i Udlandet samt talrige Avisartikler; Faglæsning for Skoler og Hjem; efter Studierejser i Tyskland og Schweiz udarbejdet og tilrettelagt for Skriveundervisningen en systematisk Undervisningsplan, der blev autoriseret af Kbhvn.s Skoledirektion.



Hammerich, Pauline Christiane, Frk., Viceinspektrice; f. 29. Dec. 1869 i Nyborg; Datter af Arrestforvarer Chr. H. og Hustru Petrine, f. Petersen. N. Zahles private Lærerindekursus 1885—87; N. Zahles Sem. 1899; 1. Maj 1899 Lærerinde Nyborg Kommuneskole; 1902 Vikar Kbhvn.; 1. Juni 1904 Timelærerinde Raadmandsgades Skole; 1. Jan. 1908 fast ansat smstds.; senere Stevnsgades Skole; 1. April 1919 Viceinspektrice Nørre Allés Skole; Medlem af Bestyrelsen f. Kbhvn.s Kommunelærerindeforening 1910—19.

Schmidt, Otto, Viceinspektør; f. 27. April 1877. Kbhvn.s Sem. 1895; 1. Maj 1901 Timelærer Kbhvn.; 1. Jan. 1906 fast ansat smstds.; 1. Marts 1920 Viceinspektør Nørre Allés Skole.

Bruun, Betty, Frk., Kommunelærerinde; f. 11. Aug. 1876 i Vordingborg. Vordingborg Sem. 1908; 1909 Vikar Kbhvn.; 1. April 1912 Timelærerinde smstds.; 1. Jan. 1916 fast ansat Nørre Allés Skole.

Christensen, Anna Louise Sophie, Frk., Kommunelærerinde; f. 22. Jan. 1877 i Kbhvn.; Datter af Maskinmester Jens C. og Hustru Birthe Kirstine, f. Pedersen. Femmers Sem. 1901; 1901—03 Privatskolelærerinde; 1. Jan. 1904 Vikar Kbhvn.; 16. Okt. 1907 Timelærerinde Frederikssundsvejens Skole; 1. April 1909 Nørre Allés Skole; 1. Jan. 1911 fast ansat smstds.



Diderichsen, Else Johanna Louise, Frk., Kommunelærerinde; f. 11. Aug. 1897 i Tved Præstegaard pr. Knebel; Datter af Sognepræst Alexander D. og Hustru Johanne, f. Kröger. N. Zahles Sem. 1921; I, II, III Aarsk. i Engelsk; Statens Haandarbejdskursus 1931; 1. Aug. 1922 fast Vikar Kbhvn.; 1. Jan. 1927 fast ansat smstds.; nu Nørre Allés Skole.



Garp, Torkild, Kommunelærer, Gymnastiklærer; f. 31. Jan. 1883 i Kbhvn.; Søn af Skibsfører H. P. Hansen og Hustru Ida, f. Corvinus; gift 1. Gang 1912 m. Alma, f. Abrahamsen, f. 1. Okt. 1886 i Kbhvn. (død 1920); gift 2. Gang 1926 m. Berti, f. Graf, f. 25. April 1882 i Køln a/R. Udg. fra Søværnets Elevskole 1903; Hærens Gymnastikskole 1907—09; Statens Gymnastikinstitut 1911—12; 1. Sept. 1917 Gymnastiklærer Sjællandsgades Skole; fra 1920 Nørre Allés Skole; Medlem af Bestyrelsen i Kbhvn.s Kommunes Gymnastiklærerforening 1920—29 og i Kbhvn.s Kommunelærerforening 1921—31.

Hansen, Thonny Juul, Lærer; matem. Artium; Statens Tegnelærerkursus; 1. Jan. 1933 fast Vikar Nørre Allés Skole.

Holm, Karen, Frk., Kommunelærerinde; f. 28. Marts 1897 i Nykøbing F.; Datter af Direktør for Nationalbankens Filial i Nyk. H. H. og Hustru Anna, f. Krause. Student 1915; cand. phil. 1916; N. Zahles Sem. 1926; 1. Nov. 1926 fast Vikar Nørre Allés Skole; 1. Febr. 1930 fast ansat smstds.



Jacobsen, Peder Clausen, Kommunelærer; f. 18. Okt. 1882 i Ringe; Søn af Lærer og Organist F. F. M. J. og Hustru Christine, f. Clausen; gift 9. Aug. 1910 m. Astrid, f. Kromann, f. 25. April 1887 i Marstal. Skaarup Sem. 1903; Afgangseks. fra Det kgl. danske Musikkonservatorium 1909; 1903—04 Huslærer paa Langeland; 1904 Vikar Kbhvn.; 1. Aug. 1906 Timelærer Nørre Allés Skole; 1. Jan. 1910 fast ansat smstds. Kendt som Koncertsanger bl. a. fra Cæciliaforeningen og Statsradiofonien.

Jensen, Georg, Kommunelærer; f. 15. Juni 1892. Lærereks.; Kursus i Tegning; 1. Aug. 1925 fast Vikar Kbhvn.; 1. Aug. 1927 fast ansat Nørre Allés Skole.

Jepsen, Ingeborg Kjær, Frk., Lærerinde. 1. Aug. 1930 fast Vikar Nørre Allés Skole.

Jørgensen, Anna, Frk., Kommunelærerinde; f. 13. Marts 1905 i Holstebro; Datter af Murermester Jørgen J., Ringkøbing, og Hustru Ingeborg, f. Iversen. Aarhus Sem. 1927; 1. Nov. 1927 Lærerinde Nørre Vium Hovedskole; 1. Aug. 1928 fast Vikar Kbhvn.; 1. Aug. 1931 fast ansat Nørre Allés Skole.

Kehler, Ellen Hulda, f. Albertus, Frue, Kommunelærerinde; f. 19. Febr. 1877 i Hillerød; Datter af Købmand Gundorph A. og Hustru Anna, f. Hansen; gift 20. Maj 1904 m. Kommunelærer Kristen K., f. 8. Jan. 1865 i Gudbjerg, Svendborg Amt. Realeks.; Femmers Sem. 1900; Aarsk.; 1. Nov. 1903 Timelærerinde Kbhvn.; 1. Jan. 1907 fast ansat Nørre Allés Skole.

Knudsen, Carl, Kommunelærer; f. 6. April 1908; 1. Aug. 1928 fast Vikar Kbhvn.; 1. Aug. 1930 fast ansat Nørre Allés Skole.



Laier, Karla Johanne Kristine, f. Rasmussen, Frue, Kommunelærerinde; f. 29. Okt. 1897 i Kbhvn.; Datter af Husejer I. P. R. og Hustru Inger Kirstine, f. Pedersen; gift m. Kommunelærer Anders Peder L., f. 28. Juni 1885 i Frederiks, Karup Sogn, Jyll. N. Zahles Sem. 1918; Studentereks.; cand. phil.; 1. Aug. 1920 fast Vikar Nørre Allés Skole; 1. Aug. 1924 fast ansat smstds.

Larsen, Astrid, f. Hagelberg, Frue, Kommunelærerinde; f. 23. Juni 1879 paa Frederiksberg; Datter af Grosserer H. V. H. og Hustru Regine, f. Hansen; gift m. Bankbestyrer Carl L. N. Zahles Sem. 1903; 15. Aug. 1903 Lærerinde v. Frk. Sidenius' Skole; 1904 Vikar Kbhvn.; 16. Okt. 1907 Timelærerinde Frederikssundsvejens Skole; 1. Jan. 1911 fast ansat smstds.; fra 1912 Nørre Allés Skole; var under Genforeningen Dansk-Lærerinde ved Aabenraa Skolevæsen 1920—21. Har i en Aarrække undervist paa Kommunens Fortsættelseskursus.

Lauritzen, Alfred Rudolf, Kommunelærer; f. 29. Dec. 1894 i Malmø, Sverige; Søn af Fabrikant Jens Peter L. og Hustru Mariane, f. Nielsen; gift m. Agnete, f. Kragh, f. 18. Juni 1900 paa Frederiksberg. Jonstrup Sem. 1917; Aarsk. i Dansk og Svensk; 1. Dec. 1919 Vikar Nørre Allés Skole; 1. Aug. 1923 fast ansat smstds.; Medlem af Kbhvn.s Kommunelærerforenings Bestyrelse fra 1928; Kasserer for K. K.s Ferie-



kolonier 1931; Medlem af Skolescenens Repræsentantskab siden 1932.

Lorentzen, Erik Hass, Kommunelærer; f. 13. Juli 1903. Lærereks.; cand. phil.; Faglærereks. i Dansk; 1. Jan. 1927 fast Vikar Kbhvn.; 1. Jan. 1929 fast ansat Nørre Allés Skole.

Poulsen, Jenny, f. Ottosen, Frue, Kommunelærerinde; f. 10. Febr. 1881 i Grenaa; Datter af Tømrermester J. O. og Hustru Marie, f. Broni; gift m. Overretssagfører P. M. P., f. 7. Sept. 1880 i Roust, Jyll. Femmers Sem. 1903; Aarsk. i Engelsk; Feriekursus i London; 1. Sept. 1906 Timelærerinde Kbhvn.; 1. Jan. 1910 fast ansat smstds.; 4. April 1910 Nørre Allés Skole.

Rathje, Ruth Emma Marie Christine, f. Bie, Frue, Kommunelærerinde; f. 7. Dec. 1897 i Førslev; Datter af Herredsfoged Hans Adolf B. og Hustru Caroline Ferdinandine, f. Grønning; gift 23. Okt. 1925 m. Kaj Laurits R., f. 5. Okt. 1897 i Arnakke v. Holbæk. Horsens Sem. 1918; Gymnastiklærerindeeks. 1919; Faglærerindeeks. i Engelsk 1924; 1. Aug. 1919 fast Vikar Sølvgades Skole; 1920—22 Gymnastiklærerinde v. South Western Polytekn.-Inst., London; 1922 Vikar Sølvgades Skole; 1. Okt. 1924 fast ansat Vanløse Skole; 1. Aug. 1928 Nørre Allés Skole. Bestyrelsesmedlem i Kvindelig Idrætsforening 1923—25; Redaktør af Kvindelig Idrætsforenings Medlemsblad siden 1923.

Schmidt, Aage, Kommunelærer; f. 25. Sept. 1896. Jelling Sem. 1917; cand. phil.; 1. Maj 1919 fast Vikar Kbhvn.; 1. Aug. 1922 fast ansat smstds.; 1. Aug. 1927 Nørre Allés Skole.

Schmidt-Petersen, Elisa, Frk., Lærerinde. 1. Dec. 1931 fast Vikar Nørre Allés Skole.

Sillasen, Peder Therkild, Kommunelærer; f. 11. Aug. 1870 i Autrup, Ribe Amt; Søn af Gaardejer Niels S. og Hustru Kirsten Marie, f. Pedersen; gift 5. Juli 1901 m. Augusta Marie, f. Tryde, f. 12. Aug. 1866 i Holbæk. Vesterbro Sem. 1891; Aarsk. i Zoologi, Botanik, Geologi og Engelsk; 1. Halvdel 1892 Vikar Hobro Kommuneskole; 2. Halvdel 1892 2. Lærer Stenderupskov; 1. Jan. 1893 Vikar Kbhvn.; 15. Aug. 1893 Timelærer smstds.; 1. Jan. 1898 fast ansat smstds.; 1. April 1909 Nørre Allés Skole.

Stokkebye, Erik, Kommunelærer; f. 4. Sept. 1882 i Kbhvn.; Søn af Grosserer Erik S. og Hustru Louise, f. Busse. Studentereks.; cand. phil.; 1. Del af polyteknisk Eks.; Seminaristeksamens Religionsprøve; 1. Marts 1912 Timelærer Nørre Allés og Sct. Hansgades Skoler; 1. Jan. 1916 fast ansat smstds.; fra 1919 kun Nørre Allés Skole. Har skrevet Digte 1912; Avalon 1916; Ixionhjulet 1926.

Strømø-Hansen, Hans Christian, Kommunelærer; f. 5. April 1893 i Thorstrup Sogn v. Varde; Søn af Gaardejer Hermann H. og Hustru Johanne, f. Sørensen; gift m. Kommunelærerinde H. E. Strømø-H., f. 29. Okt. 1893 i Kbhvn. Silkeborg Sem. 1915; Aarsk. i Gymnastik; cand. phil.; 1. April 1918 fast Vikar Kbhvn.; 1. April 1919 fast ansat Nørre Allés Skole.

Svendsen, Ernst, Kommunelærer; f. 10. April 1896. K. F. U. M.s Sem. 1920; Sangkursus; 1. Dec. 1923 fast Vikar Kbhvn.; 1. Aug. 1925 fast ansat Nørre Allés Skole.

Uhrbrand, E., Kommunelærer, f. 21. Febr. 1877; 1. Nov. 1901 Timelærer Kbhvn.; 1. Jan. 1906 fast ansat smstds.; Nørre Allés Skole.

Uhrbrand, Flora M., f. Nielsen, Frue, Kommunelærerinde; f. 24. Juni 1883. Femmers Sem. 1904; 1. Okt. 1908 Timelærerinde Kbhvn.; 1. Jan. 1912 fast ansat smstds.; nu Nørre Allés Skole.



Wedel-Larsen, Gertrud Catharina, Frk., Kommunelærerinde; f. 8. Febr. 1886 i Præstø; Datter af Vognfabrikant Lago L. og Hustru Caroline, f. Nørgaard. Femmers Sem. 1908; Aarsk. Dansk, Litteratur og Zoologi; 1. April 1910 Timelærerinde Nørre Allés Skole; 1. Jan. 1914 fast ansat smstds.



KOMMUNESKOLEN I OEHLENSCHLÆGERSGADE, OPFØRT 1885.



Lundbye, Carl Peter Casper, Skoleinspektør; R. af Dbg.; f. 30. Dec. 1864 i Melby; Søn af Sognepræst A. L. L. og Hustru Maren Kirstine, f. Jensen; gift 2. Juli 1901 m. Julie Kamilla, f. Petersen. Ranum Sem. 1884; Accessit for Universitetets Prisopgave i Historie 1891; Magisterkonferens i Historie 1898; 1884 Lærer Realskolen i Hobro; 1885—1910 Lærer Kbhvn.; 1. April 1910 Skoleinspektør Skolen i Vigerslev Allé; 1925 Oehlenschlägersgades Skole; Formand for Kbhvn.s Kommunelæreforening 1909—10; Lærer ved Officersskolen 1903—1923; Hjælpe-Censor ved Skolelærereks. 1913—1928; fast Censor ved Skolelærereks. i Historie fra 1928—1932.



Hansen, Hans Christian, Viceinspektør; f. 17. Febr. 1869 i Resen ved Struer; Søn af Gartner Niels H. og Hustru Gertrud Marie, f. Sørensen; gift 14. April 1897 m. Maren Cathrine, f. Gammeltoft, f. 25. Juli 1868 i Gudum pr. Lemvig. Præliminæreks.; Jelling Sem. 1891; 1. Sept. 1892 Vikar Kbhvn.; 1. Marts 1894 Timelærer Oehlenschlägersgades Skole; 1. Jan. 1899 fast ansat smstds.; 1. April 1918 Viceinspektør smstds.; Medlem af Forretningsudvalget for K. F. U. M.s Seminarium; Medlem af Provstiudvalget for Vestre Provsti, Kbhvn., samt af Budgetudvalget for de københavnske Kirker; har bearbejdet J. Nissen: Samtaler over den bibelske Historie (1902).

Magnussen, Petra Marie Caroline, Frk., Viceinspektrice; f. 5. Sept. 1890 i Hobro; Datter af Gartnerformand Anders Peter Nicolaus M. og Hustru Ane Marie, f. Jensen. N. Zahles Sem. 1915; 1915 Vikar Oehlenschlägersgades Skole; 1. April 1918 Timelærerinde smstds.; 1. April 1919 fast ansat smstds.; 1. Juni 1924 Viceinspektrice smstds.



Andersen, Eigil Lego, Lærer; f. 26. Okt. 1908 i Aakirkeby; Søn af Købmand Svend A. og Hustru Betty Marie, f. Jensen. Jonstrup Sem. 1929; matematisk Studentereks. 1930; Filosofikum 1931; 1930 Vikar Aaker Østre Skole; 1. Aug. 1931 fast Vikar Oehlenschlägersgades Skole.

Buschard, P., Kommunelærer; f. 21. Aug. 1883. 1. April 1918 fast Vikar Kbhvn.; 1. April 1919 fast ansat Oehlenschlägersgades Skole.

Christensen, Joseph Emil, Kommunelærer; f. 24. Nov. 1902 i Kbhvn.; Søn af Faktor Valdemar

C. og Hustru Alice, f. Lorentzen. Blaagaards Sem.; 1. Aug. 1930 fast Vikar Oehlenschlägersgades Skole; 1. Aug. 1931 fast ansat smstds.

Dambæk, Karen M., Frk., Lærerinde. 1. Jan. 1933 fast Vikar Kbhvn.; Oehlenschlägersgades Skole.



Erskov, Herluf Peter, Kommunelærer; f. 22. Jan. 1902 i Kbhvn.; Søn af Pensionist v. Kbhvn.s Kommune Jens E. og Hustru Ane, f. Hansen; gift 1928 m. Agnes Elisabeth, f. Larsen, f. 29. Aug. 1907 i Værløse. Jonstrup Sem. 1925; Sløjdlærereks.; 1. Aug. 1926 fast Vikar Kbhvn.; 1. Jan. 1929 fast ansat Oehlenschlägersgades Skole.



Flindt, Christian Nicolaj Vinding, Kommunelærer, Løjtnant; f. 12. Nov. 1873 i Kbhvn.; Søn af Bagermester Sigvard Christian F. og Hustru Kirsten, f. Sørensdatter, Hammel; gift 4. April 1903 m. Maria Vilhelmine, f. Landsperg, f. 8. Aug. 1875 i Kongens Lyngby. Statens Tegnelærerkursus; Teknisk Skole; Kunstakademiet; Officersskolen; 1901 Lærer Matthæusgades Skole; 1. Jan. 1907 fast ansat smstds.; 1908 Oehlenschlägersgades Skole; Teknisk Skole 1901—10; Marinens Dæksofficersskole 1905—1932; Hærens Officersskole 1917—19; Bestyrelsesmedlem i Rekylkorpset; Gruppekommandør Kaptajn i Luftværnet.

Hansen, Inger Kirstine, Frk., Kommunelærerinde; f. 2. Marts 1907 i Kbhvn.; Datter af Overpostbud H. C. H. og Hustru Laura, f. Jørgensen. N. Zahles Sem.; Aarsk. i Tysk; 1. Aug. 1929 fast Vikar Ny Carlsbergvejs Skole; 1. Aug. 1931 fast ansat Oehlenschlägersgades Skole.

Jensen, Hans Christian, Kommunelærer; f. 6. Juni 1869 i Fabjerg; Søn af Boelsm. Jens Christian Christensen og Hustru Mette Marie, f. Andreasen. Præliminæreks.; Blaagaards Sem. 1897; 1897—1901 Højskolelærer Emdrupborg Højskole; 1. Jan. 1902 Timelærer Oehlenschlägersgades



Skole; 1. Jan. 1907 fast ansat smstds.; Lærer ved Blaagaards Sem. 1898—1913.



Kvist, Aage Marius, Kommunelærer; f. 11. April 1898 i Mejsling, Jerlev Sogn, Vejle Amt; Søn af fhv. Lagerforvalter Morten K. og Hustru Nielsine, f. Nielsen Østergaard; gift 17. Maj 1930 m. Doris, f. Jørgensen, f. 29. Sept. 1905 i Udby pr. Holbæk. Nysproglig Student 1917. Jelling Sem. 1920; cand. phil.; Aarsk. i Engelsk; Okt. 1920 Lærer v. Tarm priv. Kost- og Realskole; Nov. 1924 fast Vikar Randers komm. Skolevæsen; 1. Aug. 1925 fast Vikar Oehlenschlägersgades Skole; 1. Nov. 1927 fast ansat smstds.

Lundgren, Knud Valdemar, Kommunelærer; f. 13. April 1899 i Kbhvn.; Søn af Skomagerm. N. L. og Hustru Hilma, f. von Schulmann; gift 1929 m. Karen Elisabeth, f. Nielsen, f. 21. Dec. 1909 i Kbhvn. Realeks.; Den danske Realskoles Sem. 1920; 3 Aarskursus i Engelsk; 1. Febr. 1922 fast Vikar Oehlenschlägersgades Skole; 1. Aug. 1924 fast ansat smstds.; Formand for Roklubben »Skjold«.



Nösted, Carl Theodor, Kommunelærer; f. 3. Sept. 1885 i Store Magleby, Amager; Søn af Førstelærer O. E. M. N. og Hustru Laura, f. Sørensen; gift 14. Marts 1914 m. Gerda, f. Nørby, f. 15. Aug. 1892 paa Frederiksberg. Blaagaards

Sem. 1909; Aarsk. i Geografi og Geologi; 1909 Vikar Oehlenschlägersgades Skole; 1. April 1910 Timelærer smstds.; 1. Jan. 1914 fast ansat smstds.

Olesen Løkken, Else, f. Holm, Frue, Kommunelærerinde; f. 25. April 1906 i Kbhvn.; Datter af Slagtermester Carl H. og Hustru Ellen, f. Harup; gift 4. Juni 1932 m. Chr. Olesen L., f. 1. Febr. 1908 i Rubjerg Sogn. Realeks.; Femmers Sem.; 1. Okt. 1929 fast Vikar Kbhvn.; 1. Aug. 1931 fast ansat Oehlenschlägersgades Skole.

Rasmussen, Christine, Frk., Kommunelærerinde; f. 12. Marts 1905 i Faaborg; Datter af Snedkermester Ludvig R. og Hustru Tine, f. Hansen. N. Zahles Sem. 1925; Faglærereks. i Matematik og Regning 1929; 15. Aug. 1925 Vikar Faaborg kommunale Skolevæsen; 1. Dec. 1929 fast Vikar Kbhvn.; 1. Okt. 1931 fast ansat Oehlenschlägersgades Skole.



Rasmussen, Rasmus Poul Chr., Kommunelærer; f. 1. Maj 1878 i Sørup; Søn af Skomagerm. Poul R. og Hustru Vilhelmine; gift 1. Maj 1904 m. Ingeborg Christine, f. Olsen, f. 1. April 1881 i Kbhvn. Blaagaards Sem. 1912; Sløjdkursus; 1. Juni 1912 Vikar Oehlenschlägersgades Skole; 1. Jan. 1913 Timelærer smstds.; 1. Jan. 1916 fast ansat smstds.; Lærer v. Blaagaards Seminarium 1. Aug. 1913—1. Aug. 1932.

Scheller, K., f. Harboe, Frue, Gymnastiklærerinde; f. 13. Sept. 1874. 15. Aug. 1898 Gymnastiklærerinde Kbhvn.; 1. Jan. 1903 fast ansat smstds.; Oehlenschlägersgades Skole.



Schmidt, Ellen Margrethe, f. Rohleder, Frue, Kommunelærerinde; f. 22. Juli 1896 i Aalborg; Datter af Oberstløjtnant J. R. og Hustru Antona, f. Milling; gift 20. Dec. 1931 m. Kontorchef A. S., f. 19. Juli 1879 i Skodsborg. N. Zahles Sem. 1919; Statens Gymnastikinstitut; 1. Aug. 1919—1. Aug. 1921 Lærerinde v. Elisab. Andersens Skole, Helsingør; 1. Aug. 1923 Viborg Katedralskole; 1. Aug. 1924 Vikar Kbhvn.; 1. Jan. 1925 fast Vikar smstds.; 1. Aug. 1926 fast ansat smstds. Rysensteens Gymnasium og Oehlenschlägersgades Skole.

Secher, M. D., Frk., Kommunelærerinde; f. 28. Marts 1880. Femmers Sem. 1904; 1. April 1908 Timelærerinde Kbhvn.; 1. Jan. 1912 fast ansat smstds.; Oehlenschlägersgades Skole.



Skjerning, Johannes Hansen, Kommunelærer; f. 9. Maj 1897 i Hillerslev, Svendborg Amt; Søn af Landmand H. P. S. og Hustru Rasmine, f. Pedersen. Gedved Sem. 1925; Aarsk. Statens Gymnastikinstitut; 1. Aug. 1926 Lærer v. Kbhvn.s komm. Opdragelseshjem; 1. Aug. 1927 fast Vikar Alsgades Skole; 1. Aug. 1929 fast ansat Matthæusgades Skole; 1. Aug. 1932 Oehlenschlägersgades Skole; Leder af Kirkelig Ungdomsforenings mandl. Afdeling Grundtvigs Hus fra 1. Aug. 1927.



Sorterup, Vagn Sigurd, Kommunelærer; f. 8. Marts 1874 paa St. Croix; Søn af afd. Overlærer paa St. Croix Conrad Edvard S. og Hustru Kirstine, f. Malthe. Artium 1893; Filosofikum 1894; Københavns Sem. 1896; 1896 Vikar i Aarhus; 1897 Vikar Kbhvn.; 1. Sept. 1898 Timelærer Tietgensgades Skole; 1. Jan. 1903 fast ansat smstds.; 1. Aug. 1932 Oehlenschlägersgades Sk.

Svendsen, E., Frk., Kommunelærerinde; f. 11. Juni 1890. 1. Nov. 1923 fast Vikar Kbhvn.; 1. Aug. 1925 fast ansat; Oehlenschlägersgades Skole.

Søby, Niels Christian, Kommunelærer; f. 28. Aug. 1887 i Rind Sogn; Søn af Murermester Niels S. og Hustru Christine, f. Nikolajsen; gift 28. Dec. 1918 m. Marie, f. Petersen, f. 20. Marts 1895 i Hillerød. Skaarup Sem. 1911; cand. phil.; 1.



Juni 1912 Timelærer Tietgensgades Skole; 1. Jan. 1916 fast ansat smstds.; 1. Aug. 1932 Oehlenschlägersgades Skole; Tilsynsførende v. de kommunale Fortsættelseskursus; Leder af Rejseforeningen for Danmarks Lærerstands Fællesrejser.

Søgaard, E. M., f. Sørensen, Frue, Kommunelærerinde; f. 23. Okt. 1885. Femmers Sem. 1908; 1. Aug. 1913 Timelærerinde Kbhvn.; 1. Jan. 1917 fast ansat smstds.; Oehlenschlägersgades Skole.

Sørensen, Frida, Frk., Kommunelærerinde; f. 17. Maj 1894. N. Zahles Sem. 1916; 1. Aug. 1919 fast Vikar Kbhvn.; 1. Aug. 1922 fast ansat smstds.; Oehlenschlägersgades Skole.



Theil, Johanne Lovise Elisabeth, Frk., Kommunelærerinde; f. 25. Sept. 1868 i Fuglse; Datter af Proprietær Julian T. og Hustru Clementia, f. Posselt. N. Zahles Sem. 1894; 1895 Vikar Kbhvn.; 20. Aug. 1900 Timelærerinde Oehlenschlägersgades Skole; 1. Jan. 1905 fast ansat smstds.



KOMMUNESKOLEN I PRINSESSE CHARLOTTEGADE, OPFØRT 1875.

Stampe Rasmussen, Anders, Skoleinspektør; f. 19. Sept. 1887 ved Horsens; Søn af Møller Chr. R. og Hustru Gyda, f. Andersen; gift 1914 m. Magna Elisabeth, f. Schrøder, f. 15. Okt. 1888 i Aversø pr. Haslev. Gedved Sem. 1908; Artium 1918; Aarsk. i Matematik, Fysik, Kemi; 1. Okt. 1911 Timelærer Øster Farimagsgades Skole; 1. Jan. 1915 fast ansat samstds.; 1919 Forchhammersvejs Skole; 1. Okt. 1932 Skoleinspektør v. Pr. Charlottegades Skole; Fm. for Kbhvn.s Kommunelærerforening 1928—31.



Bjørum, Maria Valborg, Frk., Viceinspektrice; f. 20. Juli 1881 i Nors Præstegaard, Thisted Amt, Datter af Sognepræst P. C. Jensen og Hustru Elisabeth, f. Knuthsen. N. Zahles Sem. 1905; Præliminæreks.; Aarsk. i Engelsk; Kursus i Skrædersyning; Skolekøkkenudd.; 1. Jan. 1907 Vikar Kbhvn.; 1. April 1909 Timelærerinde smstds.; 1. April 1913 fast ansat Frederikssundsvejs Skole; 1. April 1914 Stevnsgades Skole; 1. Okt. 1920 Viceinspektrice v. Pr. Charlottegades Skole; Undersøger ved Københavns Understøttelsesforening i ca. 3 Aar; Medudgiver af forskellige Artikler om danske Familiers Kost.

Jarmer, Georg Albert Andreas, Viceinspektør, cand. theol.; f. 6. Marts 1879. Theologisk Embedseks. 1905; 1. April 1909 Timelærer Kbhvn.; 1. Jan. 1913 fast ansat smstds.; Stevnsgades Skole; 1. Nov. 1928 Viceinspektør Pr. Charlottegades Skole.





Amdrup, Ricard Nicolai, Kommunelærer, cand. theol; f. 12. Jan. 1869 i Kbhvn.; Søn af Overretsassessor Carl Emil A. og Hustru Jeanette, f. Ricard; gift 27. April 1897 m. Paula, f. Paulsen. Cand. theol. Jan. 1893; Aarsk. i Matematik; fra 1897 Vikar Kbhvn.; 1. Marts 1900 Timelærer; 1. Jan. 1905 fast ansat Pr. Charlottegades Skole; Formd. for Kbhvn.s radikale Venstreforening 1925—32; Redaktør af Foreningens Medlemsblad »Bladet« 1922—33; Medlem af Forretningsudvalget for Komitéen til Belysning af Statsmonopoler; Medl. af Repræsentantskabet for »Dansk Arbejde«; har sammen med Skoleinspektør N. Skarvig udgivet Regnesystemet »Uglebogen«.

Andersen-Rosendal, Max, Kommunelærer, cand. theol.; f. 2. Aug. 1873. 1. Aug. 1905 Time-

lærer Kbhvn.; 1. Jan. 1909 fast ansat smstds.; Pr. Charlottegades Skole.

Bertelsen, Kristen Møller, Kommunelærer; f. 5. Juni 1887. Odense Sem. 1909; 1. Sept. 1912 Timelærer Kbhvn.; 1. Jan. 1916 fast ansat smstds.; Pr. Charlottegades Skole.

Biehl, Esther Marie Elisabeth, Frk., Lærerinde; f. 31. Juli 1904 i Vigersted Sogn, Sorø Amt; Datter af fhv. Bogholder Asmus Clausen B. og Hustru Marie Elisabeth, f. Kaufmann. Femmers Sem. 1926; Kursus i Haandarb;. Aarsk. i Tysk; 1. April 1931 fast Vikar Kbhvn.; Pr. Charlottegades Skole.



Brahm, Christiane Louise Elisabeth, f. Engelstoft, Frue, Kommunelærerinde; f. 8. Aug. 1884 i Munkebo, Fyn; Datter af Sognepræst F. D. T. E. og Hustru Christiane, f. Møller; gift 22. Dec. 1922 m. Georg B., f. 16. Juli 1880 i Vester Torup, Hanherred. Præliminæreks. 1902; N. Zahles Sem. 1909; Aarsk. i Geografi og Geologi 1927—28; 1909—11 Lærerinde v. Frk. Wintelers Skole, nuv. St. Knuds Gymnasium i Odense; 14. Aug. 1911 Vikar Kbhvn.; 1. April 1914 fast ansat Brønshøj Skole; 1. Nov. 1920 Pr. Charlottegades Skole.

Christensen, Astrid Mathilde, f. Otto, Frue, Kommunelærerinde; f. 30. Juni 1888. N. Zahles Sem. 1909; 1. Nov. 1910 Timelærerinde Kbhvn.; 1. Jan. 1914 fast ansat smstds.; Pr. Charlottegades Skole.



Christiansen, Margrethe, f. Jørgensen, Frue, Kommunelærerinde; f. 25. Maj 1893 i Ullerslev (Fyn); Datter af Arrestforvarer J., Ærøskøbing; gift m. Hospitalsforvalter M. L. C., f. 10. Nov. 1893 i Hvam. Th. Langs Sem. 1915; Aarsk. Dansk og Svensk; 1915 Vikar Kbhvn.; 1. April 1918 fast Vikar Pr. Charlottegades Skole; 1. April 1919 fast ansat smstds.

Christjansen, Disa, Frk., Kommunelærerinde; f. 25. Okt. 1898. Femmers Sem. 1919; cand. phil.; 1. Sept. 1921 fast Vikar Kbhvn.; 1. Juni 1926 fast ansat smstds.; nu Pr. Charlottegades Skole.

Dam, Lilly, Frk., Kommunelærerinde; f. 22. Maj 1900. Femmers Sem. 1921; 1. Aug. 1923 fast Vikar Pr. Charlottegades Skole; 1. Jan. 1927 fast ansat smstds.

Frank, Cecilie Marie Louise, f. Wedén, Frue, Kommunelærerinde; f. 1. Juni 1881 paa Dueodde Fyr, Bornholm; Datter af Fyrmester W. og Hustru Helga, f. Møgelvang; gift 26. April 1913 m. Kommunelærer Jacob F., f. 20. Juli 1876 i Røgen (Skanderborg Amt). Femmers Sem. 1910; Statens Haandarbejdsk. 1929; 1. Jan. 1911 Vikar Kbhvn.; 1. April 1913 Timelærerinde smstds.; 1. Jan. 1917 fast ansat smstds.; Pr. Charlottegades Skole.

Frank, Jacob, Kommunelærer; f. 20. Juli 1876 i Røgen (Skanderborg Amt); Søn af Møller Peder A. og Hustru Kirstine, f. Frank; gift 26. April 1913 m. Cecilie Marie Louise, f. Wedén, f. 1. Juni 1881 paa Dueodde Fyr, Bornholm, Blaagaards Sem. 1902; Aarsk. i Zoologi, Botanik; 1. Jan. 1903 Vikar Kbhvn. Pr. Charlottegades Skole; 1. Nov. 1904 Timelærer smstds.; 1. Jan. 1908 fast ansat smstds.; i Bestyrelsen for Sønderjysk Samfund.

Friis, Thyra, f. Hansen, Frue, Kommunelærerinde; f. 20. Juli 1888. Zahles Sem. 1909; 1. April 1912 Timelærerinde Kbhvn.; 1. Jan. 1916 fast ansat smstds.; Pr. Charlottegades Skole.



Frost, Margrethe, Frk., Kommunelærerinde; f. 12. Marts 1905 i Vidstrup, Hjørring Amt; Datter af Landmand C. P. F. og Hustru Olga, f. Olesen. Ranum Sem. 1928; Aarsk. i Gymnastik 1929/30 og i Geografi 1932/33; 1. Aug. 1930 fast Vikar Kbhvn.; 1. Nov. 1932 fast ansat Pr. Charlottegades Skole.



Hünel, Marie Dorthea Groth, Frk., Kommunelærerinde; f. 9. Dec. 1898 paa Frederiksberg; Datter af Kunstsmed Josef H. og Hustru Emma,

f. Groth. Femmers Sem. 1919; Faglærer i Tegning og Gymnastik; 1. Aug. 1922 fast Vikar Kbhvn.; 1. Aug. 1925 fast ansat smstds.; 1. Aug. 1931 Pr. Charlottegades og Bispebjerg Skoler.

Jensen, Peter Johannes, Tegnelærer; f. 14. Okt. 1895 i Hyllinge, Sjælland; Søn af Vognmand H. L. J. og Hustru M. K., f. Jensen; gift m. Tove, f. Hørding-Jensen, f. 27. Febr. 1896 paa Frederiksberg. Statens Tegnelærerkursus 1921; 1. Febr. 1927 fast Vikar Kbhvn.; 1. Aug. 1928 fast Lærer Pr. Charlottegades Skole; Kapelvejens Skole; ansat ved »Det tekniske Selskabs Skoler« fra 1920.

Jensen, Valdemar, Kommunelærer, f. 20. Febr. 1896 i Verninge (Odense Amt). Odense private Sem. 1917; 1. Okt. 1919 fast Vikar Kbhvn.; 1. Aug. 1922 fast ansat Pr. Charlottegades Skole.

Jessen, Arne V., Lærer. Statens Gymnastikkursus; 1. Aug. 1931 fast Vikar Pr. Charlottegades Skole.

Kjær, Harriet, f. Blangs, Frue, Kommunelærerinde; f. 16. April 1889. Zahles Sem. 1912; 1. Jan. 1917 Timelærerinde Kbhvn.; 1. April 1919 fast ansat smstds.; Pr. Charlottegades Skole.



Madsen, Oluf Mikael Kristian, Kommunelærer; f. 28. Sept. 1888 i Kbhvn.; Søn af Toldbodarbejder Ole M. og Hustru Margrethe, f. Rasmussen; gift 31. Marts 1917 m. Rigmor Valborg Sofie Bastrup, f. Birch, f. 22. April 1895 i Mariager. Jonstrup Sem. 1909; Udd. i Svømning og Sløjd; Løjtn. af Artilleriet; 12. Aug. 1909 Vikar Kbhvn.; 1. Maj 1911 Timelærer Pr. Charlottegades Skole; 1. Januar 1915 fast ansat smstds.; tidligere Formand for Kbhvn.s Idrætsforening, Kbhvn.s Athletik-Forbund og Dansk Athletik-Forbund; Medlem af Sct. Pauls-Kirkes Menighedsraad og Sekretær i Kystartilleriforeningen.



Marstal, Inger Kirstine, f. Larsen, Frue, Kommunelærerinde; f. 20. Nov. 1895 i Kbhvn.; Datter af Kommunelærer Vilhelm L. og Hustru Marie, f. Iversen; gift 30. Juni 1922 m. Kommunelærer Albert M., f. 9. Jan. 1894 i Kbhvn. Femmers Sem. 1916; Studentereks. 1919; cand. phil. 1920; 1. April 1917 Vikar Kbhvn.; 1. Nov. 1920 fast ansat Pr. Charlottegades Skole.



Mosdal, Thordis Gudrun, f. Bau, Frue, Kommunelærerinde; f. 2. Sept. 1897 i Kbhvn.; Datter af Fyrassistent J. C. B. og Hustru R. M. C., f. Graae; gift 2. Juni 1922 m. Kommunelærer S. P. J. M., f. 15. Febr. 1892 paa Frederiksberg. Pigeskoleeks. 1914; Femmers Sem. 1918; 1. Sept. 1920 fast Vikar Pr. Charlottegades Skole; 1. Aug. 1925 fast ansat smstds.

Møller, Karen, f. Jacobsen, Frue, Lærerinde. 1. Sept. 1932 fast Vikar Pr. Charlottegades Skole.

Nielsen, Else J., Frk., Kommunelærerinde; f. 27. Dec. 1872. Femmers Sem. 1896; 1. Dec. 1901 Timelærerinde Kbhvn.; 1. Jan. 1906 fast ansat smstds.; nu Pr. Charlottegades Skole.



Nielsen, Thyra Rosenvinge, Frk., Kommunelærerinde; f. 14. Okt. 1900 i Kjøge; Datter af Maskinsnedker N. P. N. og Hustru Laurentze, f. Jeppesen. N. Zahles Sem. 1922; 1. Aug. 1923 Vikar Øster Farimagsgades Skole; 1. Aug. 1927 fast ansat Pr. Charlottegades Skole.

Petersen, Ellen Wilhelmine, Frk., Kommunelærerinde; f. 2. Maj 1886 i Rudkøbing; Datter af svensk Vice-Konsul, Dampmøller Emil P. og Hustru Marie Antonie, f. Bay. N. Zahles Sem. 1909; Faglærerindeeks. i Engelsk 1911; Aarsk. i Matematik 1917; 1909—11 Lærerinde Østersøgades Gymnasium; 1911 Vikar Kbhvn.; 1. Okt. 1914 Timelærerinde smstds.; 1. Jan. 1918 fast ansat smstds.; Pr. Charlottegades Skole; Medlem af Menighedsraadet i Bethlehems Sogn.

Raaschou, Ellen, f. Brandt, Frue, Kommunelærerinde; f. 8. Sept. 1891 i Bolling; Datter af Pastor K. G. B. og Hustru Augusta, f. Neukirch;



gift 23. Marts 1918 m. Ingeniør Hans Vedel R., f. 1. Aug. 1876 i Bjerring. Th. Langs Sem. 1912; 1912 Vikar v. Ingrid Jespersens Skole; 1913 Vikar Pr. Charlottegades Skole; 1. Jan. 1916 Timelærerinde smstds.; 1. Jan. 1919 fast ansat smstds.



Runge, Edvard Georg, Kommunelærer; f. 13. April 1905 i Eiby (Fyn); Søn af Barber Charles Emil R. og Hustru Anna, f. Madsen. Jonstrup Sem. 1926; Mathematisk Studentereks. og Filosofikum; 14. Aug. 1926 Lærer Kalundborg Mellem- og Realskole; 1. Maj 1927 Timelærer Kalundborg; 1. Aug. 1928 Vikar Kbhvn.; 1. Aug. 1929 fast ansat Pr. Charlottegades Skole.



Sjøberg, Inger Margarethe Dyrlund, Frk., Kommunelærerinde; f. 31. Juli 1902 i Kbhvn.; Datter af Ing. i Hærens tekn. Korps C. S. og Hustru Valborg, f. Andersen. N. Zahles Sem. 1924; 1. Aug. 1925 fast Vikar Ravnsborggades Skole; 1. Aug. 1929 fast ansat smstds.; Pr. Charlottegades Skole.

Stefansson, Ingibjórg, Frk., Kommunelærerinde; f. 1. Maj 1905. Lærerindeeks.; Aarsk. Gymnastik; 1. Aug. 1927 fast Vikar Kbhvn.; 1. Nov. 1928 fast ansat Pr. Charlottegades Skole; Orlov fra 1. Sept. 1932.



Svane, Georg Herman Parsbech, Gymnastiklærer; f. 30. Juli 1876 i Næstved; Søn af Fabrikant Fr. Wilh. S. og Hustru Dorthea, f. Hjarup; gift m. Dagmar Margrethe, f. Hestbech, f. 20. Juni 1894 i Kbhvn. Hærens Gymnastikskole; 1. April 1908 Timelærer Pr. Charlottegades og Sjællandsgades Skoler; 1. Jan. 1912 fast ansat; fra 1917 Pr. Charlottegades Skole.



Thiesen, Axel, Kommunelærer; f. 9. Maj 1893 i Roskilde; Søn af Kordegn Vilh. T. og Hustru Thora, f. Jensen; gift 22. Okt. 1931 m. Aase Bergliot, f. Tingleff, f. 19. Febr. 1912 i Kbhvn. Skaarup Sem. 1914; Studentereks. 1916; cand. phil. 1917; Faglærereks. i Matematik 1923; 3 Aarsk. i Tysk; 1914 Vikar paa Frederiksberg; 1918 Timelærer i Køge; 1. April 1919 fast Vikar Kbhvn.; 1. Okt. 1923 fast ansat Vibenshus Skole; 1925 Pr. Charlottegades Skole.



Thomsen, Hjalmar Bjarne, Kommunelærer; f. 8. Juni 1889; Søn af Forretningsfører M. T. og Hustru A. F., f. Nordgren; gift 23. Sept. 1926 m. Elna, f. Lundberg, f. 22. Marts 1895 i Ebeltoft. Blaagaards Sem. 1913; Studentereks., Filosofikum; 1914 Vikar Kbhvn.; 1. Jan. 1917 Timelærer smstds.; 1. April 1919 fast ansat Pr. Charlottegades Skole.

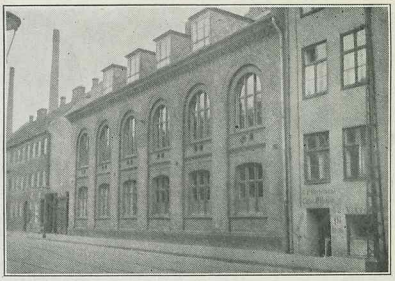

KOMMUNESKOLEN I PRINSESSEGADE, OPFØRT 1865.



Fredebo, Søren Peter, Skoleinspektør; f. 21. Juli 1887 i Aarhus; Søn af Murermester Rasmus Petersen og Hustru Anna Marie, f. Nielsen; gift m. Dorthea Magdalene Karen Marie, f. Karlsen, f. 28. Jan. 1884 i Auning. Gjedved Sem. 1908; Aarsk.; 1908 Lærer v. Hindholm Højskole; 1909 Lærer i Opsund, Brejning; 1912 Lærer i Thyrsting; 1914 Førstelærer i Tune; 1917 Kommunelærer i Kbhvn.; 1924 Forstander for Kommunens Opdragelseshjem; 1. Dec. 1932 Inspektør v. Prinsessegades Skole; Medlem af De danske Ungdomsf.s Hovedstyrelse 1919—29; Medl. af Kbhvn.s Kommunelærerforenings Bestyrelse 1920—21. Redaktør af »Kbhvn.s Kommuneskole« 1922—31; Medudgiver af »Det danske Sprog«, »Salmebog for Skole og Hjem« og Tidsskriftet »Faglig Læsning«.

Lund, Joh. F., Viceinspektør; f. 11. April 1885 i Kalundborg; Søn af Georg Vilh. L. og Hustru Kirsten, f. Rasmussen; gift 17. Okt. 1914 m. Jenny, f. Rasch, f. 8. Juli 1886 i Haslev. Haslev Sem. 1910; Aarsk. i Dansk 1918—19, Svensk 1919—20, Geografi og Geologi 1922—23; 2aarigt Kursus i Fonetik, Stemmedannelse og Oplæsning; Dansklærerforeningens Kursus i Diktion og Oplæsning (kgl. Skuespiller Poul Reumert, Thorkild Roose og Dr. Eigil Rostrup) 1924—26; 1910 Lærer ved Hellerup Realskole; Aug. 1911 Vikar Kbhvn.; 1. Okt. 1912 Timelærer smstds.; 1. Jan. 1916 fast ansat smstds.; 1. Jan. 1927 Viceinspektør Prinsessegades Skole; underviser v. Femmers Sem. som Lærer i Skrivning



fra Aug. 1925; Form. f. Viceinspektørforeningen fra 1928.



Chrestensen, Knud Georg Janus, Kommunelærer; f. 27. Dec. 1903 i Kbhvn.; Søn af Værftsarbejder Carl Peter Valdemar C. og Hustru Christine Vilhelmine, f. Hansen; gift 25. Dec. 1929 m. Poula, f. Lynge-Petersen, f. 27. Maj 1904 i Kbhvn. Præliminæreks. 1921; Blaagaards Sem. 1924; Statens korte Kursus i Gymnastik paa Ollerup; Aarsk. Zoologi, Botanik, Fransk I; 1. Aug. 1924 Lærer v. Blaagaards Sem., Forberedelsesklassen; 1. Aug. 1925 fast Vikar Prinsessegades Skole; 1. Aug. 1928 fast ansat smstds.

Ellehammer, Mogens Frederik, Kommunelærer; f. 10. Jan. 1907 i Damsholte, Møen; Søn af Jæger Lars E. og Hustru Frederikke, f. Winding; gift 19. Juli 1932 m. Lærerinde Inger Kirstine Skaarup, f. Hansen, f. 10. Aug. 1907 i



Gjørløv. Jonstrup Sem. 1927; Præliminæreks.; nyspr. Studentereks.; 1. Nov. 1928 fast Vikar Valby Skole; 1. Okt. 1930 fast ansat Prinsessegades Skole.



Exner, Adolph Sophus Aage, Kunstmaler, Tegnelærer, Ridder af Den rumænske Krone; f. 4. Juli 1870 i Kbhvn.; Søn af Professor Johan Julius E. og Hustru Inger Sophie Hendriette, f. Ringsted; gift 19. Dec. 1895 m. Clara Gustava, f. Brandt, f. 19. Maj 1870 i Ørkeljunga, Sverige. Statens Tegnelærerkursus og Afgang fra Kunstakademiet; udlært Malersvend; 1910 Tegnelærer Kbhvn.; 1. Jan. 1915 Timelærer smstds.; 1. Jan. 1918 fast ansat smstds.; nu Prinsessegades Skole; udstillet paa Charlottenborg fra 1892; statsansat ved Restaurering af gamle rumænske Kirker 1894—1904; selvstændig ledet og udført Udsmykningen af Kirken i Sinaia. Kunstneriske Arb.: Prof. Exner i Atelieret 1892; Kongen og Dronningen af Rumænien 1903; Metropoliten af Rumænien 1903; Interiører fra Nordsjælland etc.



Grunddal, Johan, Kommunelærer; f. 5. Sept. 1863; Søn af Musiker Mathias G. og Hustru Kirsten Margrethe G.; gift 26. Febr. 1892 m. Ane Kirstine, f. Jensen, f. 12. April 1870 i Sierslev, Storehedinge. Jelling Sem. 1887; 1887 Friskolelærer i Sierslev v. Storehedinge; 1892 Vikar Kbhvn.; 1. Aug. 1894 Timelærer Prinsessegades Skole; 1. Jan. 1899 fast ansat smstds.



Hansen, Morten, Kommunelærer; f. 29. Marts 1865 i Jonstrup v. Holbæk; Søn af Købmand Hans Peter Jensen og Hustru Edele Kirstine, f. Hansen; gift 1. Maj 1892 m. Kaja Andrea Martha, f. Pedersen, f. 30. Dec. 1864 i Valby, Jonstrup Sem. 1884; 15. Aug. 1891 Timelærer Prinsessegades Skole; 1. Jan. 1898 fast ansat smstds.



Hjerrild, Rasmus Nielsen, Kommunelærer, cand. theol.; f. 4. Juni 1876 i Katrup; Søn af Grdj. Niels Rasmussen H. og Hustru Hansine Kirstine, f. Therkildsen; gift Juli 1915 m. Lærerinde Marie, f. Petersen, f. 18. Dec. 1880 i Grevinge. Teologisk Embedseks. 1909; 1. April 1910 Timelærer Baadsmandsstrædes Skole; 1. Jan. 1914 fast ansat smstds.; nu Prinsessegades Skole.



Jansen, Carl, Kommunelærer; f. 18. Febr. 1901 i Kbhvn.; Søn af Typograf Carl J. og Hustru Dorthea, f. Christoffersen; gift m. Astrid, f. Elsner, f. i Athen. Nyspr. Artium 1919; Filosofikum 1920. Blaagaards Sem. 1922; Faglærereks. i Fransk 1931; 1. Aug. 1923 fast Vikar Kbhvn.; 1. Sept. 1926 fast ansat Prinsessegades Skole.

Jespersen, Otto, Kommunelærer; f. 20. Juli 1904; 1. Aug. 1928 fast Vikar Kbhvn.; 1. Aug. 1930 fast ansat Prinsessegades Skole.

Jørgensen, Ellen Caroline Louise, Frk., Kommunelærerinde; f. 9. Juli 1887 i Frederiksborg. Femmers Sem. 1911; Forsk. Fagkursus; 1912 Vikar Kbhvn.; 1. Maj 1915 Timelærerinde Prinsessegades Skole; 1. Jan. 1919 fast ansat smstds.

Larsen, Chr. Ole Theodor, Lærer; f. 15. Okt. 1905 i Ballerup, Sj.; Søn af Kommunelærer Carl Ludvig L. og Hustru Alfride Oktavia Julie, f. Møller. K. F. U. M.s Sem. 1931; Statens Gymnastikinstitut 1931—32; 1. Jan. 1933 fast Vikar Prinsessegades Skole.



Nehm, Gunnar Eigil Johannes, Kommunelærer; f. 25. Dec. 1891 i Kbhvn.; Søn af Kommunelærer Julius Marius N. og Hustru Anna Axeline, f. Nehm; gift m. Hilda Regine, f. Roed, f. 22. April 1889 i Holbæk. Studentereks. 1910; Den danske Realskoles Sem. 1916; 14. Aug. 1916 Vikar Bispebjerg Skole; 1. April 1919 fast ansat Baadsmandsstrædes Skole; 1. Aug. 1924 Prinsessegades Skole.



Nielsen, Holger Frederik, Kommunelærer; f. 13. Sept. 1879 i Kbhvn.; Søn af Guldsmed Adolf Julius N. og Hustru Caroline, f. Toft; gift m. Margrethe, f. Nielsen, f. 9. Nov. 1885 i Trehusene, Ibsker Sogn, Bornholm. Præliminæreks.; Jonstrup Sem. 1911; April 1915 Timelærer Prinsessegades Skole; 1. Jan. 1919 fast ansat smstds.

Petersen, Carl Christian, Gymnastiklærer; f. 1. Nov. 1878 i Odense; Søn af Smedemester Chr. P. og Hustru Laura, f. Madsen; gift 14. April 1901 m. Marie Nielsine, f. Pedersen, f. 29. Juni 1879 i Odense. Mulernes Legatskole, Odense; Hærens Elevskole, Frederiksberg Slot; Hærens Gymnastikskole 1901; 1. Jan. 1912 fast ansat Gymnastiklærer Skolen ved Hellig Kors Kirke;



1. April 1912 Istedgades Skole; 1. April 1917 Prinsessegades Skole.

Petersen, Xenia Ingrid Irene, Frk., Kommunelærerinde; f. 20. Juni 1895 i Kbhvn.; Datter af Bager P. og Hustru Ane, f. Schmidt. Femmers Sem. 1917; 1. April 1919 fast Vikar Dronningensgades Skole; 1. Aug. 1924 fast ansat Prinsessegades Skole.



Rasmussen, Aage Gunnar, Lærer; f. 16. Aug. 1907 i Kolding. Blaagaards Sem. 1929; 1. Okt. 1930 fast Vikar Prinsessegades Skole.

Rasmussen, Dagmar Johanne, Frk., Kommunelærerinde; f. 8. Okt. 1893 i Kbhvn.; Datter af Assistent R. og Hustru Caroline, f. Hansen. N. Zahles Sem. 1914; cand. phil.; 1. April 1918 Timelærerinde Prinsessegades Skole; 1. April 1919 fast ansat smstds.

Skøtt, Christian, Kommunelærer; f. 29. Marts 1899 i Assens; Søn af Smedemester Niels Madsen S. og Hustru Petrine, f. Carlsen; gift 10. Okt. 1931 m. Kamma Elisabeth, f. Romose, f. 22. Maj 1903 i Odense. Odense Sem.; Aarsk. i Gymnastik; 1. Sept. 1930 fast Vikar Kbhvn.; 1. Aug. 1932 fast ansat Prinsessegades Skole.



Stripp, Harald Christian, Kommunelærer; f. 5. Jan. 1870 i Kbhvn.; Søn af Gas- og Vandme-

ster A. P. S. og Hustru Sophie Amalie, f. Nandrup. Studentereks. Efterslægtens Skole 1888; cand. phil. 1890; 20. Aug. 1900 Timelærer Baadsmandsstrædes Skole; 1. Jan. 1905 fast ansat smstds.; 1. Aug. 1924 Prinsessegades Skole; Næstformand i Vikarkassen til dens Ophævelse; Forretningsfører for Baadsmandsstrædes Skoles Sparekasse for Børn; i Bestyrelsen for Baadsmandsstrædes Skoles Præmielegat; Tilsynsførende i Annexet til Prinsessegades Skole.

Tang Ørnebjerg, Hans Severin, Kommunelærer; f. 4. Okt. 1886 i Kbhvn.; Søn af Manufakturhdl. Ø. og Hustru Ellen, f. Hansen; gift m. Maria Narina, f. Andersen, f. 25. Juli 1890 i Kbhvn. Blaagaards Sem. 1907; nyspr. Studentereks.; cand. phil.; 1. Okt. 1910 Timelærer Øresundsvejens Skole; 1. April 1911 Prinsessegades Skole; 1. Jan. 1914 fast ansat smstds.: Lærer i Engelsk ved de komm. Fortsættelseskursus fra 1919.

Zimsen, John, Kommunelærer; f. 10. Okt. 1893 i Reykjavik; Søn af Købmand og fransk Konsul N. Z. og Hustru Agnes, f. Meyn; gift 18. Dec. 1920 m. Ella, f. Møller, f. 11. Okt. 1895 i Kbhvn. Jelling Sem. 1914; 1914 Vikar Samsø Kostskole; 1915 Helsingør Kommuneskole; 1. April 1918 Timelærer Baadsmandsstrædes Skole; 1. April 1919 fast ansat smstds.; fra 1922 Prinsessegades Skole.

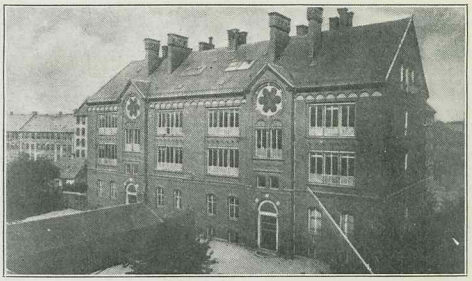

KOMMUNESKOLEN I RAADMANDSGADE, OPFØRT 1889.



Nøring, Mads Peter, Skoleinspektør; f. 25. Okt. 1866 i Ølstykke; Søn af Husmand Niels Madsen og Hustru Marie, f. Christensen; gift 7. Marts 1891 m. Birthe, f. Thomsen, f. i Skuldelev. Jelling Sem. 1885; Monrads 2½ Aars Kursus 1886—89; 15. Aug. 1889 Timelærer Ryesgades Skole; 1. Marts 1907 Viceinspektør Prinsessegades Skole; 1. Marts 1912 Skoleinspektør Suhmsgades Skole; 1. April 1916 Raadmandsgades Skole; Medlem af Kommissionen for Beregninger og Forhandling om Skoletid; Formd. for Understøttelsesforen. af Lærere og Lærerinder.



Brems, Hans Hansen, Viceinspektør; f. 25. April 1870 i Herslev Sogn; Søn af Tømrermester H. G. N. B. og Hustru Ane Johanne, f. Hansen; gift 21. Febr. 1899 m. Isabella Oline Emilie, f. Schierning, f. 16. April 1875 i Haderslev. Blaagaards Sem. 1888; 15. Aug. 1897 Timelærer Raadmandsgades Skole; 1. Jan. 1902 fast ansat smstds.; 1. Nov. 1918 Viceinspektør smstds.



Andresen, Emilie Mathilde, Frk., Viceinspektrice; f. 14. Marts 1888 i Kbhvn.; Datter af Pastor V. A. og Hustru Marie, f. Call. N. Zahles Sem. 1912; Faglærerindeeks. i Engelsk; 1. Nov. 1912 fast Lærerinde Hørsholm Realskole; 1916 Den Classenske Legatskole; 1. April 1919 fast Vikar Kbhvn.; 1. Aug. 1922 fast ansat Pr. Charlottegades Skole; 1. Aug. 1932 Viceinspektrice Raadmandsgades Skole.

Andersen, Anne Margrethe Johanne, Frk., Kommunelærerinde; f. 12. Maj 1882 i Kbhvn. Præliminæreks.; N. Zahles Sem. 1904; 1. Jan. 1907 Vikar Kbhvn.; 1. April 1909 Timelærerinde Raadmandsgades Skole; 1. Jan. 1913 fast ansat smstds.



Andersen, Jens Peder, Sanglærer; f. 11. April 1879 i Frenderup, Dalby Sogn; Søn af Gaard-

fæster J. A. og Hustru Maren, f. Jensen; gift m. Karen Marie, f. Richter, f. 23. April 1890 i Kbhvn. Elev fra Operaskolen 1908—11; Kursus i Stemmelægning; 1. Marts 1929 Sanglærer Raadmandsgades Skole; 1. April 1932 fast ansat smstds.; Sangtimer ved Nyboder og Klostervængets Skoler.

Carstens, Elna Petrea, Frk., Kommunelærerinde; f. 23. Maj 1879. N. Zahles Sem. 1910; Skolekøkkenlærerindeeks.; 1. Jan. 1913 Timelærerinde Kbhvn.; 1. Jan. 1916 fast ansat smstds.; nu Raadmandsgades Skole.

Filskov, Oluf Kristen, Kommunelærer; f. 8. Maj 1894. K. F. U. M.s Sem. 1916; cand. phil.; 1. April 1918 fast Vikar Kbhvn.; 1. April 1919 fast ansat Raadmandsgades Skole.

Grum, Otto Christian, Kommunelærer; f. 26. Jan. 1871 i Borre pr. Møen; Søn af Forpagter paa Aalebæk Gaard G. og Hustru Rosalia, f. Raurt; gift 14. Marts 1905 m. Britta, f. Witthaus, f. i Kbhvn. Statens Gymnastikkursus; Aarsk. i Sløjd og Engelsk; 1901 Lærer Viborg Kathedralskole; 1. Jan. 1906 Timelærer Raadmandsgades Skole; 1. Jan. 1909 fast ansat smstds.



Hildebrandt, Ragnhild Astrid Eja, f. Nehm, Frue, Kommunelærerinde; f. 16. Juni 1893 i Kbhvn.; Datter af Kommunelærer Julius M. N. og Hustru Anna, f. Nehm; gift 31. Dec. 1920 m. Mathias Jørgen H., f. 1. Jan. 1889 i Kbhvn. Femmers Sem. 1915; 1915 Vikar Nørre Allés Skole; 1. April 1919 fast ansat smstds.; 1920 Raadmandsgades Skole.

Jarbøl, Hans Peter, Kommunelærer; f. 6. Nov. 1895 i Kirkerup, Sorø Amt. Jonstrup Sem. 1916; matem. Artium; cand. phil.; 1. April 1919 fast Vikar Vestervoldgades Skole; 1. Aug. 1922 fast ansat smstds.; 1. Jan. 1925 Raadmandsgades Skole; Kasserer for Byggeforeningen for Lærere og Lærerinder i Kbhvn.

Jensen, Helga H. C., Frk., Lærerinde; 1. Jan. 1933 fast Vikar Raadmandsgades Skole.

Jensen, Holger, Kommunelærer; f. 8. Aug. 1902; Lærereks.; Aarsk. i Svensk og Geografi; 1. Aug. 1925 fast Vikar Kbhvn.; 1. Jan. 1928 fast ansat Raadmandsgades Skole.

Jensen, Thorvald Ejner, Lærer; f. 26. Juli 1906 i Klintebjerg, Fyn; Søn af Træskomand Ludvig J. og Hustru Maren, f. Hansen. Odense Sem. 1927; Aarsk. i Geografi og Geologi 1932—33; 1. Sept. 1928 Vikar Nykøbing F.; 1. Dec. 1929 Timelærer Svendborg; 1. Maj 1931 Refsnæs (Det kgl. Blindeinstitut); 1. Aug. 1931 fast Vikar Kbhvn.; Raadmandsgades Skole.

Kalf, Eva Marie Karlsdatter, Frk., Kommunelærerinde; f. 3. Maj 1884 i Læborg pr. Vejen; Datter af Lærer K. S. K. og Hustru Emilie, f. Schmidt. N. Zahles Sem. 1913; 13. Aug. 1913 Vikar Raadmandsgades Skole; 1. Okt. 1916 Timelærerinde smstds.; 1. April 1919 fast ansat smstds.

Knudsen, Niels Juel, Kommunelærer; f. 27. Juni 1883; Statens Tegnekursus; 1. Jan. 1918 Timelærer Raadmandsgades Skole; 1. April 1919 fast ansat smstds.

Krakau, Karen Emilie, Frk., Kommunelærerinde; f. 14. Aug. 1886. Femmers Sem. 1907; 1. April 1910 Timelærerinde Kbhvn.; 1. Jan. 1914 fast ansat smstds.; nu Raadmandsgades Skole.



Kyndal, Harriet, f. Demant Petersen, Frue, Kommunelærerinde; f. 1. Sept. 1904 i Kbhvn.; Datter af Organist Bendt P. og Hustru Mathilde, f. Demant; gift 3. Juli 1929 m. Kommunelærer Poul K., f. 27. Sept. 1894 i Kbhvn.; Skolekøkkenlærerindeeks. fra Suhrske Husmoderskole 1923; Femmers Sem. 1927; 1927—29 Lærerinde ved de komm. Fortsættelseskursus; 1. Jan. 1931 fast Vikar Raadmandsgades Skole; 1. Aug. 1933 fast ansat smstds.



Marstal, Albert Peter Johannes, Kommunelærer; f. 9. Jan. 1894 i Kbhvn.; Søn af fhv. Proprietær A. P. Mikkelsen og Hustru Signe, f. Jensen; gift 30. Juni 1922 m. Inger Kirstine, f. Larsen, f. 20. Nov. 1895 i Kbhvn. Blaagaards Sem. 1916; Studentereks. 1919; cand. phil. 1920; Aarsk. i Sproghistorie; 14. Aug. 1916 Vikar Kbhvn.; 1. April 1919 fast ansat Raadmandsgades Skole; Sekr. i Vikarforeningen af 1917 fra 1917—19, Formand for samme 1919—20; Kasserer i Det pæ-

dagogiske Selskab, Kbhvn., fra 1924; Bestyrelsesmedlem i De danske Skolesparekasser fra 1926; Formand for samme fra 1929 og Medlem af Fællesraadet til Fremme af Sparetankens Udbredelse blandt Skolebørn.

Mathiesen, Peter Aage Johannes, Kommunelærer; f. 9. Juni 1895. K. F. U. M.s Sem. 1917; Kursus i Dansk, Svensk, Fransk og Engelsk; 1. Maj 1919 fast Vikar Kbhvn.; 1. Aug. 1922 fast ansat Raadmandsgades Skole.

Mortensen, Karoline Nielsine Andrea, f. Nielsen, Frue, Kommunelærerinde; f. 21. Nov. 1895. 1. Aug. 1925 fast Vikar Kbhvn.; 1. Aug. 1928 fast ansat Raadmandsgades Skole.

Mortensen, Niels Chr. Theodor, Kommunelærer; f. 4. Juli 1895. Ribe Sem. 1916; Faglærereks.; 1. Maj 1919 fast Vikar Kbhvn.; 1. Aug. 1921 fast ansat Raadmandsgades Skole.

Munck, Evald Johannes, Kommunelærer; f. 21. Febr. 1906 i Mullerup v. Slagelse; Søn af Gaardejer Christen E. A. M. og Hustru Marie, f. Sørensen. Haslev Sem.; Studentereks.; cand. phil.; Aarsk.; 1. Aug. 1928 fast Vikar Kbhvn.; 1. Sept. 1929 fast ansat Raadmandsgades Skole.

Mølgaard, Ingeborg, Frk., Kommunelærerinde; f. 25. Nov. 1887; Gymnastiklærerindeeks.; 1. Okt. 1914 Timelærerinde Kbhvn.; 1. Jan. 1918 fast ansat smstds.; nu Raadmandsgades Skole.

Nielsen, Gudrun Salling, f. Winther, Frue, Kommunelærerinde; f. 28. Febr. 1889 i Kbhvn; gift 7. Aug. 1923 m. Kommunelærer A. R. V. N., f. 23. Okt. 1877 i Kbhvn. N. Zahles Sem. 1911; 1911 Lærerinde v. N. Zahles Seminarieskole; 13. Aug. 1913 Vikar Kbhvn.; 1. Jan. 1917 Timelærerinde Enghavevejs Skole; 1. April 1917 Raadmandsgades Skole; 1. April 1919 fast ansat smstds.



Nielsen, Janus, Kommunelærer, cand. theol. & mag.; f. 28. Febr. 1868 i Randers; Søn af Karetmagermester H. P. N. og Hustru; gift 1914 m. Karla, f. Pedersen, f. 1881 i Kbhvn. cand. theol. 1894; cand. mag. (Dansk og Tysk) 1901; 1894—1901 Lærer ved den til Randers Statsskole knyttede Forberedelsesskole; 1901—02 Vikar paa Herlufsholm Kostskole; 1902—03 Vikar Femmers Kvindesem; 1904—10 Timelærer Købmandsskolen; 1908 fast ansat Brønshøj Skole, siden Tysklærer i Raadmandsgades Mellemskole; Redaktør af »Tidsskrift for dansk Skolehygiejne« 1920—30; mindre Skrifter: »Vore Tuberkuloserekonvalescenter« 1913, »Paa Vagt over for Tuberkulosens Angreb!« (Skolepjece) 1930; en lang Række Blad- og Tidsskriftartikler, særlig om Lærerstandens Religionsfrihed, Skolens Medvirken til Fremme af mellemfolkelig Forstaaelse, Hoffdingske Tanker i Opdragelsens Tjeneste.

Nielsen, Johanne Maren Sofie, Frk., Kommunelærerinde; f. 29. Maj 1887 i Kbhvn.; N. Zahles Sem. 1908; 1. April 1912 Timelærerinde Kbhvn.; 1. Jan. 1916 fast ansat smstds.; nu Raadmandsgades Skole.

Nielsen, Johannes Willy Bernhard, Kommunelærer; f. 29. Jan. 1904; 1. Jan. 1927 fast Vikar Kbhvn.; 1. Aug. 1928 fast ansat Raadmandsgades Skole.

Olesen, Kristian Berg, Lærer; f. 13. April 1908 i Brøndersley; Søn af Landpostbud Jens Christian O. og Hustru Ottine, f. Ottesen. Jelling Sem.; 1. Jan. 1932 fast Vikar Raadmandsgades Skole.



Palsborg, Ida, Frk., Kommunelærerinde; f. 27. Okt. 1872 i Kbhvn.; Datter af Laboratorieassistent Jens Petersen og Hustru Margretha Cecilia, f. Stoltz. Femmers Sem. 1895; Samariteks.; 1. Maj 1901 Timelærerinde Jagtvejens Skole; 1. Jan. 1906 fast ansat smstds.; 1914 Raadmandsgades Skole.



Pedersen, R. H., Docent ved Universitetet, Dr. phil.; f. 17. Juni 1870 i Stavnsholt, Farum Sogn; Søn af Gaardejer Niels P. (død 1905) og Hustru Maren, f. Larsen (død 1922); gift 29. Aug. 1908 m. Ingeborg, f. Andersen, f. 28. Sept. 1878 i Kbhvn. Skolelærereks. (Københavns Sem. af 1860) 1889; Artium 1895; cand. mag. 1903; Dr. phil. 1913 (Om individuelle sjælelige Forskelle); 1892 Lærer i Kbhvn. ved Raadmandsgades Skole; Assistent ved Universitetets psy-

kologiske Laboratorium 1913—26; Lektor ved Universitetet i anvendt Psykologi med særlig Henblik paa Pædagogik 1922—26; Docent ved Universitetet i samme Fag fra 1926; Medstifter af Udvalget for skolepsykologiske Undersøgelser (1923); har sammen med Alf. Lehmann skrevet: »Vejret og vort Arbejde« (1907); »Undersøgelser over Skrivefærdigheden« samt andre Afhandlinger i »Meddelelser fra Udvalget for skolepsykologiske Undersøgelser«. Flere Afhandlinger i danske og udenlandske Tidsskrifter«.

Petersen, Jens Christian, Kommunelærer, cand. theol.; f. 26. Okt. 1866 i Finnerup Sogn; Søn af Sognefoged Lars P. og Hustru Mette, f. Jensdatter. Præliminæreks. 1887; Artium 1889; cand. theol. 1896; 1897 Vikar Jagtvejens Skole; 1. Marts 1900 Timelærer Ryesgades Skole; 1. Jan. 1905 fast ansat Jagtvejens Skole; fra 1914 Raadmandsgades Skole; Timer ved Sofie Nielsens Realskole.



Poulsen, Johannes Frederik Skouboe, Kommunelærer; f. 6. Marts 1894 i Skaarup; Søn af Slagtermester Christian P. og Hustru Marie, f. Madsen; gift 26. Aug. 1923 m. Karen Ingeborg, f. Christiansen, f. 12. Maj 1900 i Kbhvn. Skaarup Sem. 1915; Aarsk. i Gymnastik; 1. April 1918 fast Vikar Kbhvn.; 1. April 1919 fast ansat Raadmandsgades Skole.

Skowroneck, Henriette, Frk., Kommunelærerinde; f. 2. Sept. 1872 i Kbhvn.; Datter af Handskefabrikant C. S. og Hustru E., f. Magnussen. N. Zahles Sem. 1894; 1896 Vikar Kbhvn.; 1. Maj 1901 Timelærerinde smstds.; 1. Jan. 1906 fast ansat smstds.; nu Raadmandsgades Skole.



Strømø-Simonsen, Johan, Kommunelærer, Translatør; f. 11. Febr. 1868 i Vestmanhavn, Færøerne; Søn af Landmand Th. S. og Hustru Nikoline, f. Olsen; gift 4. April 1903 m. Maria, f. Thorsen, f. 9. Okt. 1873 i Kbhvn. Kbhvn.s Sem. 1889; Lærereks. fra Færøerne; aut. Translatør i Engelsk; 1. Marts 1893 Timelærer i Nørre Allés Skole; 1. Jan. 1898 fast ansat smstds.; 1. April 1909 Raadmandsgades Skole.

Terkelsen, Hans Laurits, Kommunelærer; f. 23. Jan. 1902 i Kbhvn.; Søn af Maskinarbejder T. K. T. og Hustru M. S., f. Larsen. K. F. U. M.s Sem. 1923; 1. Aug. 1923 fast Vikar Stevnsgades Skole; 1. Sept. 1926 fast ansat Raadmandsgades Skole.

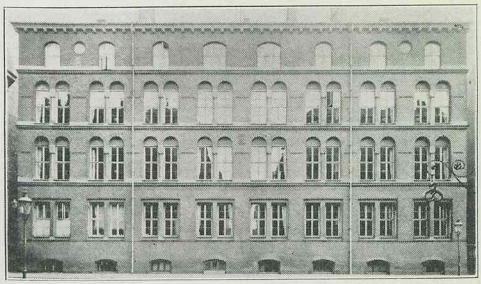

KOMMUNESKOLEN I RANDERSGADE, OPFØRT 1886.



Tscherning, Ewald, Skoleinspektør; f. 18. Febr. 1883 i Asnæs; Søn af Lærer C. C. T. og Hustru Marie, f. Søegaard; gift 4. Dec. 1908 m. Gudrun, f. Jessen, f. 9. Febr. 1885 i Lillerød. Skaarup Sem. 1904; 1. April 1906 Timelærer Oehlenschlægersgades Skole; 1. Nov. 1927 Skoleinspektør Randersgades Skole.

Reyn, Julie M., Frk., Viceinspektrice; f. 24. Febr. 1874. N. Zahles Sem. 1898; Aarsk. i Zoologi; 1. Nov. 1903 Timelærerinde Randersgades Skole; 1. Jan. 1907 fast ansat smstds.; 1. Marts 1910 Viceinspektrice smstds.



Ipsen, Andreas Bohn, Viceinspektør; f. 7. Febr. 1880; i Allinge; Søn af Bankbestyrer M. P. I. og Hustru Lita, f. Bohn; gift 13. Okt. 1906 m. Thora Maria, f. Petersen, f. 29. Marts 1880 i Rønne. Skaarup Sem. 1901; Faglærereks. i Fysik og Kemi; Aarsk. i Kemi; 1. Aug. 1901 Hjælpelærer i Lynge v. Frederiksborg; 1. Jan. 1903 Vikar Kbhvn.; 1. Maj 1905 Timelærer Matthæusgades Skole; 1. Jan. 1909 fast ansat smstds.; 1. Aug. 1921 Viceinspektør v. Randersgades Skole.



Arnefelt, Ella Emilie, Frk., Kommunelærerinde, kgl. Translatrice; f. 6. Sept. 1884 i Kbhvn.; Datter af Restauratør H. P. H. A. og Hustru Jenny Emilie, f. Christensen. Femmers Sem. 1910; kgl. Translatrice i Fransk; Aarsk. i Svensk; April 1913 Timelærerinde Sundbyøster Skole; 1. Jan. 1917 fast ansat smstds.; 1. April 1919 Randersgades Skole. Medlem af Kbhvn.s Kommunelærerindeforenings Bestyrelse 1924—26 og fra 1929, Foreningens Formand fra 1932.

Bjarnov, Elna A. E., Frk., Kommunelærerinde; f. 12. Febr. 1879 i Kbhvn.; Datter af Rustmester B. og Hustru Karen Sophie, f. Nielsen. Præliminæreks. 1896; N. Zahles Sem. 1904; 1. Febr. 1905—31. Juli 1908 ansat v. Real- og Mellemskolen samt v. Seminariet i Thorshavn; 1. April 1910 Timelærerinde Kbhvn.; 1. Jan. 1914 fast ansat smstds.; nu Randersgades Skole.

Brinch, Rigmor, f. Steen, Frue, Kommunelærerinde; f. 1. Okt. 1892 i Kbhvn.; Datter af Sognepræst J. S. og Hustru Dagmar, f. Kohler; gift 28. Marts 1925 m. Dr. Ove B., f. 9. Sept. 1897 i Esbjerg. Studentereks. 1912; cand. phil.; Faglærerindeeks. i Religion og Tysk; 1. Maj



1918 fast Vikar Østerfarimagsgades Skole; 1. Okt. 1919 fast ansat Randersgades Skole.

Bumbeck, Ingeborg J., Frk., Kommunelærerinde; f. 13. Jan. 1875. N. Zahles Sem. 1896; 1. Nov. 1902 Timelærerinde Kbhvn.; 1. Jan. 1907 fast ansat smstds.; nu Randersgades Skole.

Christensen A., Kommunelærer, cand. theol.; f. 15. Marts 1864; 15. Aug. 1898 Timelærer Kbhvn.; 1. Jan. 1903 fast ansat smstds.; nu Randersgades Skole.

Davidsen, Mathea Hermandine, Frk., Kommunelærerinde; f. 23. Dec. 1877 i Neksø. N. Zahles 2aarige Kursus for Privatlærerinder 1895—97; N. Zahles Sem. 1905; 1. April 1909 Timelærerinde Randersgades Skole; 1. Jan. 1913 fast ansat smstds.

Frendrup A., Kommunelærer; f. 16. April 1877. Jonstrup Sem. 1902; Aarsk.; 1. Maj 1904 Timelærer Kbhvn.; 1. Jan. 1908 fast ansat smstds.; nu Randersgades Skole.

Haahr, Hans Jørgen Ude, Kommunelærer; f. 30. Juli 1905 i Holstebro; Søn af fhv. Lærer og Skoleforstander J. P. H., Holstebro, og Hustru Ludovika, f. Hansen-Sir. 1. Aug. 1928 fast Vikar Kbhvn.; 1. Okt. 1929 fast ansat Randersgades Skole.

Haar, Henriette, Frk., Kommunelærerinde; f. 23. Jan. 1884 i Gurre, Tikøb Sogn; Datter af Proprietær Hans Hammer H. og Hustru Frederikke, f. Petersen. Femmers Sem. 1911; Forskolelærerindeeks.; Faglærerindeeks. i Historie; 1913—18 Lærerinde v. Th. Langs Skole, Silkeborg; 1. Aug. 1918 fast Vikar Kbhvn.; 1. Aug. 1922 fast ansat smstds.; 1. Aug. 1925 Randersgades Skole.



Haastrup, Thora Mariane, f. Hansen, Frue, Kommunelærerinde; f. 10. Okt. 1904 i Kbhvn.; Datter af Forvalter Thorvald Ferdinand H. og Hustru Mariane, f. Nielsen; gift 7. Juli 1929 m. Assistent u. Magistraten Einar H., f. 1. Dec. 1902 i Kbhvn. N. Zahles Sem.; Artium; cand. phil.; 1. Aug. 1926 fast Vikar Bryggervangens Skole; 1. Aug. 1928 fast ansat Randersgades Skole; Medlem af Bestyrelsen for K. K. L. fra Maj 1932.



Halsted, Agnes Marie, f. Madsen Halsted, Frue, Kommunelærerinde; f. 16. Okt. 1882 i Nyborg; Datter af Statsrevisor, Kapt. Martin Madsen H. og Hustru Anna, f. Krüger. Statens Gymnastikkursus 1905; udd. som Svømmelærerinde; 1. April 1908 Gymnastiklærerinde Kbhvn.; 1. Jan. 1912 fast ansat smstds.; Øster Farimagsgades Skole; 1. Juli 1920 Randersgades Skole.



Hogstad, Trygve Fritjof, Lærer; f. 18. Jan. 1905 i Porsgrund, Norge; Søn af Drejer A. Andersen og Hustru Inga, f. Johannessen. Artium. Sorø Akademi 1924; cand. phil. 1925; Jonstrup Sem. 1928; Statens Gymn.-Institut 1931; Fagl.-Eks. Tysk 1932; 1. Aug. 1928 Gymnastikassistent Sorø Akademis Skole; 1. Aug. 1931 fast Vikar Randersgades Skole. Lærer v. Statens Gymnastik-Institut 1. Sept. 1932.

Jacobs, Boe Winther, Kommunelærer; f. 18. Juli 1900 i Ringe; Søn af Boghandler A. J. og Hustru Laura, f. Winther. Jonstrup Sem. 1921; matem. Studentereks. fra Universitetet 1926; 1. Sept. 1921 Vikar Skanderborg; 1922 Duborg Skolen i Flensborg; 1. April 1925 fast Vikar Vibenshus Skole; 1. Nov. 1926 fast ansat smstds.; fra 1931 Randersgades Skole.

Johansen, N. K., Kommunelærer; f. 25. Febr. 1893. Blaagaards Sem. 1914; 1. April 1917 Timelærer Kbhvn.; 1. April 1919 fast ansat smstds.; nu Randersgades Skole.

Johansen, Viktor, Kunstmaler og Tegnelærer; f. 30. Juni 1888 i Buerup. Udd. paa Kunstaka-

demiet; Statens Tegnelærerkursus; 1. Aug. 1921 fast Vikar Vognmandsmarkens og Bryggervangens Skoler; 1. Aug. 1923 fast ansat Randersgades Skole. Har illustreret Børne- og Skolebøger.



Koefoed-Petersen, Anna Elisabeth, Frk., Lærerinde; f. 19. Sept. 1904 i Kbhvn; Datter af Overass., Translatør Lorents Nikolaj Koefoed-P. og Hustru Astrid Henriette, f. Støiholm. Femmers Sem. 1929; Studentereks.; Filosofikum; 1. Aug. 1930 fast Vikar Randersgades Skole.

Lund, Emma K., Frk., Kommunelærerinde; f. 2. Febr. 1883. Femmers Sem. 1904; 1. April 1909 Timelærerinde Randersgades Skole; 1. Jan. 1913 fast ansat smstds.



Pagh, Margrethe, Frk., Kommunelærerinde; f. 4. April 1877 i Fredericia; Datter af Klasselotterikoll. P. W. P. og Hustru Kirstine, f. Michelsen. Femmers Sem. 1907; N. Zahles Privatlærerindekursus; Aarsk. i Engelsk; 1. Aug. 1910 Vikar Kbhvn.; 1. Okt. 1913 Timelærerinde Ryesgades Skole; 1. Jan. 1917 fast ansat smstds.; fra 1919 Randersgades Skole.

Pedersen, Astrid, Frk., Kommunelærerinde; f 15. Maj 1878 i Bagsværd; Datter af Dyrlæge A. P. og Hustru Augusta, f. Lauritzen. Femmers Sem. 1904; Præliminæreks.; 1895—99 Privatlærerinde; 1904 Vikar Kbhvn.; 1. Jan. 1907 Timelærerinde Randersgades Skole; 1. Jan. 1910 fast ansat smstds.

Petersen, Jørgen Johannes, Kommunelærer, kgl. Translatør; f. 3. Febr. 1904 i Vestersottrup; Søn af Førstelærer Jens P. og Hustru Gyritha, f. von Monrath; gift 20. Okt. 1931 m. Helga, f. Rosendal, f. 8. Nov. 1900 i Aalborg. Lübeck Sem. 1923; cand. phil.; Translatør i Tysk;



Aarsk.; 1. Aug. 1924 fast Vikar Kbhvn.; 1. Aug. 1927 fast ansat Randersgades Skole.

Seidelin, Olga Christine, Frk., Kommunelærerinde; f. 7. Juli 1876 i Kbhvn.; Datter af Skolebetjent i Efterslægt-Selskabets Skole N. P. S. og Hustru Karen Sofie, f. Jensen. Privatlærerindeeks. (Femmers) 1892; Femmers Sem. 1897; 1. Juni 1903 Timelærerinde Baadsmandsstrædes Skole; 1. Jan. 1907 fast ansat smstds.; 1. April 1908 Randersgades Skole.

Simonsen, Else, Frk., Lærerinde; nyspr. Artium; 1. Jan. 1933 fast Vikar Randersgades Skole.

Steglich-Petersen, Anna, Frk., Kommunelærerinde; f. 22. Dec. 1876 i Holmstrupgaard, Brabrand; Datter af Forpagter, cand. phil. M. H. P. og Hustru Betty, f. Steglich. N. Zahles Sem. 1905; 1. Jan. 1906 Vikar Kbhvn.; 1. April 1908 Timelærerinde Randersgades Skole; 1. Jan. 1912 fast ansat smstds.

Thomassen, T. O., Kommunelærer; f. 13. Jan. 1895. Blaagaards Sem. 1916; Aarsk. i Zoologi; 1. April 1919 fast Vikar Kbhvn.; 1. Aug. 1923 fast ansat Randersgades Skole.

Torup, Frederik, Kommunelærer; f. 18. Jan. 1874. Vesterbros Sem. 1893; 1. Marts 1898 Timelærer Kbhvn.; 1. Jan. 1903 fast ansat smstds.; nu Randersgades Skole.



Volf, Marie, Frk., Lærerinde; f. 2. Nov. 1902 i Præstø; Datter af Præst Stefan Johannes V. og Hustru Petrea, f. Koch. N. Zahles Sem. 1926; Studieophold i Tyskland Sept. 1927—Marts 1928;

1926—27 Lærerinde Farum Realskole; 1. Aug. 1930 fast Vikar Kbhvn.; Randersgades Skole.

Wisbech Pedersen, Aage, Kommunelærer, Translatør; f. 30. Marts 1887 i Almind, Viborg Amt; Søn af Lærer Jens P. og Hustru Karen Marie, f. Ravn; gift 15. Nov. 1917 m. Anna Margrethe, f. Poulsen, f. 4. April 1892 i Aarhus. Silkeborg Sem. 1908; Aarsk.; Translatøreks. i Tysk; 1. Aug. 1908 Lærer Nykøbing F. priv. Realskole; 1909 Faaborg Realskole; 1912 Vikar Kbhvn.; 1. Maj 1913 Timelærer Randersgades Skole; 1. Jan. 1917 fast ansat smstds.; udgivet: Tysk Begynderbog for Folkeskolens ældste Klasser.

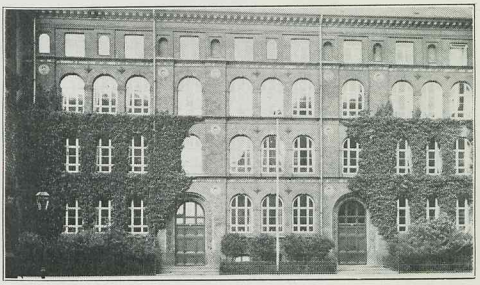

KOMMUNESKOLEN I RYESGADE, OPFØRT 1881.



Sørensen, Laura Marie Lykke, Frk., Skoleinspektør; f. 7. Aug. 1886 i Emborg; Datter af Lærer Hans S. og Hustru Thora Margrethe, f. Bendixsen. Femmers Sem. 1912; Faglærerindeeks. i Dansk; 1. April 1915 Timelærerinde Vibenshus Skole; 1. Jan. 1919 fast ansat smstds.; 1. April 1930 Skoleinspektør Ryesgades Skole; Medlem af K. K. L.s Bestyrelse; Formand for samme 1925—29.



seminarium siden 1918; i Bestyrelsen for Viceinspektørforeningen.

Raaschou, Christiane Elisabeth, Frk., Viceinspektrice; f. 8. Maj 1873 i Bjerring; Datter af Sognepræst Niels Peter R. og Hustru Fanny Eline Amette, f. Grundtvig. N. Zahles Sem. 1895; Handelseks. 1899; Aarsk. i Dansk 1906—07; 1895 Lærerinde v. Ringsted Døtreskole; 1898 Vikar Kbhvn.; 1. Nov. 1902 Timelærerinde smstds.; 1. Jan. 1907 fast ansat smstds.; 1. April 1918 Viceinspektrice Baadsmandsstrædes Skole; 1. Juli 1924 Ryesgades Skole.



Akselbo, Anders Ejnar Ingemann, Lærer. 1. Aug. 1930 fast Vikar Ryesgades Skole.

Vindekilde, Niels Frederik, Viceinspektør, Translatør; f. 8. Febr. 1880 i Kbhvn.; gift 16. Okt. 1909 m. Gudrun Juliane, f. Petersen, f. 1. Nov. 1885 paa Frederiksberg. Vesterbros Sem. 1901; Præliminæreks.; Translatøreks. (Tysk); Aarsk. i Fysik, Kemi, Matematik, Geografi og Geologi; 1. Okt. 1901 Hjælpelærer i Tølløse; 1. Jan. 1903 Vikar Kbhvn.; 1. Aug. 1905 Lærer Pr. Charlottegades Skole; 1. Maj 1926 Viceinspektør Ryesgades Skole; Regnelærer ved Femmers Kvinde-



Bertelsen, Marie K., f. Kreutzfeld, Frue, Kommunelærerinde; f. 24. Febr. 1878 i Kbhvn.; Dat-

ter af Værkfører C. A. K. og Hustru Alvilda, f. Christensen; gift 2. Maj 1912 m. Distriktsforstander O. V. B., f. 4. April 1881 i Kbhvn. N. Zahles Sem. 1901; 1903 Vikar Ryesgades Skole; 1. Juni 1905 Timelærerinde smstds.; 1. Jan. 1909 fast ansat smstds.



Bredal, Johanne Marie Charlotte, Frk., Kommunelærerinde; f. 12. Sept. 1886 i Kolding; Datter af Kunstmaler Niels B. (død 1890) og Hustru Cecilie, f. Holm. N. Zahles Sem. 1909; immatrikuleret ved Londons Universitet 1912; Faglærerindeeks. i Dansk 1918; 1. Sept. 1912 Vikar Sundholm Skole; 1. Dec. 1914 Timelærerinde smstds.; 1. Jan. 1918 fast ansat smstds.; 1. Aug. 1921 Ryesgades Skole; ministeriel Censor fra 1914. Har skrevet en større Afhandling om »Holberg og Kvinden« 1918, senere optrykt i »Tidens Kvinder«, illustreret med Silhouetter.



Brorson, Nicolay Magnus Einar Villiam, Kommunelærer; f. 7. Dec. 1896 i Kbhvn.; Søn af Cigarhandler O. B. og Hustru Anna, f. Larsen. Blaagaards Sem. 1920; Studentereks. fra Østre Borgerdydskole; cand. phil.; 1. Okt. 1920 fast Vikar Ryesgades Skole; 1. Aug. 1924 fast ansat smstds.; Kredsbestyrer i Kbhvn.s Understøttelsesforening, Østerbro Afdeling.



Brøchner-Larsen, Helga M., Frk., Kommunelærerinde; f. 21. Nov. 1874 i Kbhvn.; Datter af Skoleinspektør v. Pr. Charlottegades Skole Brøchner-L. og Hustru Flora, f. Wiuff. Præliminæreks.; N. Zahles Sem. 1895; Aarsk. i Matematik 1910—11; 1. Sept. 1900 Timelærerinde Ryesgades Skole; 1. Jan. 1905 fast ansat smstds.; tillige v. Vibenshus Skole 1911—16 og v. Randersgades Skole siden 1912.



Clausen, Johanne, Frk., Kommunelærerinde; f. 15. Okt. 1902 i Nordby paa Fanø; Datter af Kaptajn N. C. og Hustru Anne, f. Winther. Th. Langs Sem. 1925; 1. Nov. 1925 Vikar Odense Kommuneskoler; 1. Jan. 1927 fast Vikar Ryesgades Skole; 1. April 1929 fast ansat smstds.



Eddelien, Martha Olivia, Frk., Kommunelærerinde; f. 4. Maj 1882 i Kbhvn.; Datter af Guldsmedem. Axel E. og Hustru Elisabeth, f. Lundquist. N. Zahles Sem. 1910; Aarsk. i Dansk; 1910 Vikar Holsteinsgades Skole; 1. Okt. 1913 Timelærerinde Ryesgades Skole; 1. Jan. 1917 fast ansat smstds.

Eeg, Jens Skibelund, Kommunelærer, f. 27. Febr. 1889 i Kolding. Jelling Sem. 1910; Aarsk. i Dansk, Engelsk, Geografi og Pædagogik; 25. Aug. 1910 ansat paa Landerupgaard Opdragelsesanstalt; 1. Aug. 1913 Vikar Kbhvn.; 1. Okt. 1914 Timelærer smstds.; 1. Jan. 1918 fast ansat Ryesgades Skole; 1918—28 tillige Lærer ved Kbhvn.s Kommunes Præliminærkursus; Forretningsfører og Formand for Danmarks Lærerforenings Laaneafdeling fra 1925; Sekretær i Danmarks Lærerforening fra 1930. Sekretær ved det 13. nordiske Skolemøde i Kbhvn. 1931; udarbejdet Mødets Beretning (850 Sider); udarbejdet »Danmarks Folkeskole 1933« (udgivet af Danmarks Lærerforening).

Gormsen, Else Marie, Frk., Kommunelærerinde, cand. mag.; f. 4. Febr. 1898 i Kbhvn.; Dat-



ter af Skoleinspektør C. C. G. og Hustru Emilie, f. Meyer. Femmers Sem. 1920; cand. mag. 1928; 1. Aug. 1929 fast Vikar Kbhvn.; 1. Aug. 1930 fast ansat Ryesgades Skole.



v. Randers. Skaarup Sem. 1914; nyspr. Artium; cand. phil; Aarsk. i Gymnastik; Translatøreks. i Engelsk; 1. Aug. 1915 Vikar Kbhvn.; 1. April 1918 Timelærer Ryesgades Skole; 1. April 1919 fast ansat smstds.



Grüner, Mathilde, Frk., Kommunelærerinde; f. 26. Juli 1881 i Kbhvn.; Datter af Højesteretsdommer Axel Peter G. og Hustru, f. Schaper. N. Zahles Sem. 1905; Faglærerindeeks. i Historie; Aarsk. i Svensk; 1. Aug. 1905 Lærerinde Christianshavns Døtreskole; 1. Aug. 1908 Vikar Kbhvn.; 1. Jan. 1910 Timelærerinde Sjællandsgades Skole; 1. Jan. 1913 fast ansat smstds.; 1. Aug. 1917 Ryesgades Skole.



Knudsen, Marie, Frk., Kommunelærerinde; f. 10. Nov. 1897 i Odense; Datter af Montør Emil K. og Hustru Louise Augusta, f. Rasmussen. Realeks.; N. Zahles Sem. 1919; Aarsk. i Dansk, Fonetik og Sproghistorie; Deltager i Skoledirektionens Kursus til Oprettelse af Læsestuer; 1. Aug. 1919 Lærerinde Corselitze Skole; 1. Sept. 1920—1. Juli 1925 Kbhvn.s Kommunes Børnelæsestue; 1. Aug. 1921—1. Aug. 1923 tillige ved Christianshavns Døtreskole; 1. Aug. 1923 fast Vikar Kbhvn.; 1. April 1927 fast ansat Ryesgades Skole.



Jensen, Jens Peter, Kommunelærer; f. 11. Febr. 1868 i Ledøje; Søn af Træskomand Hans J. og Hustru Ane Sophie, f. Mortensen. Jonstrup Sem. 1886; Studentereks.; cand. phil.; 1. Sept. 1886 Timelærer Ryesgades Skole; 1. Jan. 1892 fast ansat smstds.



Larsen, Jenny L., f. Christensen, Frue, Kommunelærerinde; f. 3. Juli 1901 i Kbhvn.; Datter af Sletter V. C. og Hustru Anne Christine, f. Larsen; gift 3. Juli 1932 m. Georg A. L., f. 22. Febr. 1895 i Nørre Eskildstrup pr. Tølløse. Femmers Sem. 1922. Gymnastikudd. hos Gymnastikinsp. Else Thomsen; 1. Okt. 1922 Vikar Allindemagle Forskole; 1. Aug. 1924 fast Vikar Ravnsborggades Skole; 1. Okt. 1928 fast ansat smstds.; fra 1930 Ryesgades Skole.

Kiørbye, Karl Valdemar Marius, Kommunelærer, Translatør; f. 28. Jan. 1893 i Sønder Broby, Fyn; Søn af Forpagter I. Petersen og Hustru Sofie, f. Bender; gift 29. Marts 1923 m. Johanne, f. Johnsen, f. 13. Juli 1897 i Ørsted



Lauritsen, Inger Kirstine, Frk., Lærerinde; f. 27. Okt. 1908 i Præstø; Datter af Lærer og Kordegn Harald Thomas Christian L. og Hustru Marie, f. Poulsen. Femmers Sem. 1930; 15 Mnd. i England; Eks. fra »The National Union of Teachers«; 1. Jan. 1933 fast Vikar Ryesgades Skole.



Leger, Kamma Karoline Mathilde, Frk., Kommunelærerinde; f. 22. Juli 1895. Femmers Sem. 1917; 1. Aug. 1921 fast Vikar Kbhvn.; 1. Maj 1925 fast ansat smstds.; nu Ryesgades Skole.



Meyn, Niella Charlotte Mathilda, Frk., Kommunelærerinde; f. 9. Okt. 1884 i Esbønderup; Datter af Sygehuslæge Niels M. og Hustru Mathilda, f. Lindeblad. N. Zahles Sem. 1913; Kursus paa Askov Højskole Vinteren 1905 og 1906; Aarsk. i Svensk 1917; Aug. 1913 Lærerinde N. Zahles Seminarieskole; 1. Aug. 1915 Vikar Kbhvn.; 1. April 1918 Timelærerinde smstds.; 1. Juli 1918 Ryesgades Skole; 1. April 1919 fast ansat smstds.

Møller Mogensen, Ingvard, Kommunelærer; f. 26. Sept. 1906 i Rostrup; Søn af Gaardejer Mogens Møller M. og Hustru Johanne, f. Uhrenholdt; gift 15. Maj 1932 m. Dagny, f. Børgesen,



f. 12. April 1901 i Aarhus. Skaarup Sem. 1927; Aarsk. i Gymnastik og Dansk; 1. Aug. 1928 fast Vikar Ravnsborggades Skole; 1. Aug. 1929 fast ansat Ryesgades Skole.



Nørby, Asta, Frk., Kommunelærerinde; f. 5. Marts 1891 paa Frederiksberg; Datter af Skoleinspektør v. Holsteinsgades Skole J. Gr. N. og Hustru Gudrun Marie, f. Holm. N. Zahles Sem. 1914; Aarsk. i Matematik 1917—18 og i Svensk 1930—31; Aug. 1914 Vikar Kbhvn.; 1. Aug. 1917 Timelærerinde Ryesgades Skole; 1. April 1919 fast ansat smstds.



Nørholm, Knud Henry, Kommunelærer, Tegner; f. 10. Jan. 1902 i Kbhvn.; Søn af Tandlæge J. N. og Hustru Gerda, f. Petersen; gift m. Edle Thora Kamma, f. Brolyng, f. 12. Marts 1909 i Kbhvn. Cand. phil. 1921; Jonstrup Sem. 1927; Kunstakademiet; Statens Tegnelærerkursus; 1. Aug. 1928 fast Vikar Farimagsgades Skole; 1. Sept. 1929 fast ansat Bispebjerg Skole; 1. Aug. 1930 Ryesgades Skole; Medlem af Grafisk Kunstnersamfund.

Rosenkold, Louise, Frk., Kommunelærerinde; f. 7. Juni 1908 i Kbhvn.; Datter af Formand H. C. R. og Hustru Marchen, f. Mørch. Fem-



mers Sem. 1929; Aarsk. i Gymnastik 1929—30 og i Fransk 1932; 1. Aug. 1930 fast Vikar Bispebjerg Skole; 1. Okt. 1931 fast ansat smstds.; 1. Aug. 1932 Ryesgades Skole.



Sarp, Ebba Sørensen, Frk., Kommunelærerinde; f. 28. Juli 1882 paa Frederiksberg; Datter af Skoleinspektør Frederik Sørensen og Hustru Marie, f. Behrens. Statens Kursus i Tegning og Haandarbejde; 1. April 1904 Lærerinde i Tegning og Haandarbejde Ryesgades Skole; 1. April 1906 Timelærerinde smstds.; 1. April 1919 fast ansat smstds.

Schlünz, Aug. Vilhelm, Sanglærer; f. 27. Marts 1865 i Kbhvn.; Søn af Overtrompeter Joh. Aug. S. og Hustru Mathilde, f. Schultz; gift 8. Maj 1888 m. Vilhelmine, f. Andreasen, f. 20. Jan. 1863 i Nykøbing Sj. Udd. i Sang og Musik; tidl. Musiker; 1899—1904 Lærer i Sang og Musik v. Blaagaards Sem.; 1894 Vikar Kbhvn.; 1. Jan. 1908 Timelærer smstds.; 1. Sept. 1909 Ryesgades Skole; 1. Jan. 1911 fast ansat smstds.



Stampe Rasmussen, Magna E., f. Schrøder, Frue, Kommunelærerinde; f. 15. Okt. 1888 i Aversi pr. Haslev; Datter af Førstelærer Stener S. og Hustru Emilie, f. Peetz; gift 1914 m. Skoleinspektør Anders Stampe R., f. 19. Sept. 1887 ved Horsens. Haslev Sem. 1910; Aarsk. i Fysik og Kemi; 1911 Vikar Ryesgades Skole; 1. Okt. 1913 Timelærerinde smstds.; 1. Jan. 1917 fast ansat smstds.



Svendsen, Emilie Betzy Lilly, Frk., Lærerinde; f. 17. Sept. 1907 i Kbhvn.; Datter af Sølvarbejder Adolf Frederik Julius S. og Hustru Marie Johanne Frederikke, f. Lund. N. Zahles Sem.; Sept. 1930 Opsyn ved Skoletandklinikken; 1. Aug. 1931 fast Vikar Ryesgades Skole.

Wentzel, Astrid Gerda, Frk., Kommunelærerinde, cand. mag.; f. 21. Okt. 1888 i Kbhvn. N. Zahles Sem. 1910; Skoleembedseks.; 1. Jan. 1911 Vikar Kbhvn.; 1. Okt. 1913 Timelærerinde Holsteinsgades Skole; 1. Jan. 1917 fast ansat smstds.; fra 1920 Ryesgades Skole.



SCT. ANNÆ VESTER SKOLE.

Schepelern, Vilhelm Ernst, Skoleinspektør, Dr. phil.; f. 9. Nov. 1880 i Kbhvn.; Søn af Provst G. S. og Hustru Louise, f. Laub. Cand. theol.; Dr. phil.; 1. Maj 1908 Timelærer Sjællandsgades Skole; 1. Sept. 1920 Skoleinspektør v. Prinsessegades Skole; fra 1922 Inspektør v. Drengeskolen i Ravnsborggade (nu Sct. Annæ Vester Skole); Formand for Praktiklærerforeningen i ca. 3 Aar. Doktordisputats »Montaniterne«; »Daab og Dæmon«; »Geografiundervisning«; et Værk om Rousseau.



Hessel, Carl Peter, Viceinspektør, cand. theol.; f. 7. Aug. 1864 i Havdrup, Kbhvn.s Amt; Søn af Snedkermester Anders Mortensen og Hustru Sophie, f. Carlsen; gift m. Magda, f. Lorenzen, f. 2. Juli 1884 i Kbhvn. Cand. theol. 1891; Aarsk. i Matematik og Fysik; 1. Sept. 1891 Timelærer Øster Farimagsgades Skole; 1. Jan. 1898 fast ansat smstds.; 1. Aug. 1919 Viceinspektør v. Sct. Annæ Vester Skole.



Christensen, Henry Emil, Kommunelærer; f. 27. Juni 1903 i Kbhvn.; Søn af Murer H. C. og Hustru Angelica, f. Blankensteiner. Blaagaards Sem. 1924; nyspr. Artium; Aarsk.; Kursus i London 1927; 1. Aug. 1924 fast Vikar Kbhvn.; 1. Aug. 1926 fast ansat Sct. Annæ Vester Skole.



Ditlevsen, Asger, Magister scient,; f. 15. Febr. 1876 i Lyngby; Søn af Distriktslæge, Dr. med. I. G. D. og Hustru Vilhelmine Rebekka Sofie D., f. Steenbuch; gift 19. Okt. 1926 m. Johanne, f. Pauls, f. 6. Juni 1899 i Düsseldorf. Magisterkonferens i Zoologi; 1. Aug. 1919 Naturhistorielærer Kbhvn.; 1. Aug. 1925 fast ansat smstds.; Sct. Annæ Vester Skole; Assistent ved Landbohøjskolens zool. Laboratorium 1900—08; Naturhistorielærer v. N. Adlers Fællesskole 1900—16; Naturhistorielærer v. Karen Kjærs Gymnasium; Seminarielærer v. Femmers Seminarium 1908—24; Seminarielærer v. Blaagaards Seminarium 1911—31; Leder af zoologiske Iagttagelsesture v. Statens Lærerhøjskole fra 1926; Leder af »Københavns Kommunes Biologiske Studiesamling« fra 1922; Formand for Landsforeningen »Dansk Natur — Dansk Skole« fra 1931; Litt. Arb.: R. S. Bergh og A. Ditlevsen: »Om et hidtil ukendt Bygningsforhold i Epidermis hos Oligochæta limicola«. (Oversigt o. kgl. Danske Videnskabernes Selskabs Forhandlinger 1899); Asger Ditlevsen: »Studien an Oligochæten« (Zeitschrift f. wissenschaftliche Zoologie. 1904); Roar Christensen: »Billeder af Dansk Fugleliv« m. Tekst af Asger Ditlevsen (I, II, III. 1911, 1912, 1915); Asger Ditlevsen: »Naturhistorie — Naturiagttagelse«. 1919; Asger Ditlevsen: »Dansk Dyreliv« I og II (1920 og 1925); Asger Ditlevsen: »Dyrene, deres Liv og Arbejde«. I, II og III (1926, 1927, 1929); Asger Ditlevsen: »Fugletræk«. (Fag-

lig Læsning 1928). Asger Ditlevsen, Sofus Franck, Jørgen J. Jørgensen og Ernst Müller: »Plante- og Dyreliv«. 1931; Asger Ditlevsen: Zoologi I og II (1931 og 1933).

Frederiksen, Niels Frits, Sanglærer; f. 13. April 1873 i Kbhvn.; Søn af Brygger Hans F. og Hustru Maren, f. Nielsen; gift 29. Okt. 1904 m. Thea, f. Rasmussen, f. 29. Okt. 1875 i Kbhvn. Udd. i Sang og Musik; 1905 Sang- og Musiklærer Blaagaards Sem. og Lyceum; 16. Maj 1916 Udnævnelse til Gymnasielærer ved De forenede Skoler; 21. Juli 1919 kgl. Udnævnelse som Sanglærer ved Østre Borgerdydskole samt Ordrup Gymnasium, senere Metropolitanskolen; Sct. Annæ Vester Skole.



Heerup, Gunnar, Lærer og Redaktør, mag. art., f. 5. April 1903 paa Frederiksberg; Søn af Læge Carl Chr. H. og Hustru Agnes Caroline, f. Krüger; Organisteks. fra Det kgl. danske Musikkonservatorium 1924; Magisterkonferens i Musikvidenskab 1928; 1. Aug. 1929 Timelærer Sct. Annæ Vester Skole; Musikkritiker v. Ekstrabladet 1926—28; Redaktør af Dansk Musiktidsskrift fra 1. Jan. 1929; Medlem af Bestyrelsen for Kbhvn.s Folkemusikskole. Har skrevet diverse Artikler vedr. Musik (Schubert, Béla Bartók) samt Kroniker.



Holst Christensen, Willy Maria, Frk., Kommunelærerinde; f. 14. Sept. 1889 i Aalborg; Datter af Kaptajn i D. F. D. S. Anthon C. og Hustru Dorthea, f. Holst. Faglærerindeeks. i Dansk og Historie 1913; nyspr. Studentereks. 1917; cand. phil. 1918; 1. Maj 1907 Lærerinde v. Cand. theol. K. Thejlls højere Pigeskole; 1. Aug. 1913 v. Kjær & Lyngbyes Realskole, Ravnsborggade; nu Sct. Annæ Vester Skole.

Jørgensen, Jørgen, Adjunkt; f. 14. Juni 1874 i Thoreby Sogn, Loll.; Søn af Landmand Knud J. og Hustru Dorthea, f. Andersen; gift m. Helga, f. Knudsen, f. 1. Marts 1887 paa Frederiksberg (død 1924). Cand. mag. 1901 (Hovedfag Tysk, Bifag Fransk og Latin); 1902—04 Lærer v. Marselisborg Kostskole; 1914 Gymnasielærer Øregaard Gymnasium; 1. Aug. 1919 Adjunkt; Lærer v. kommunale Fortsættelseskursus Kbhvn. og Frederiksberg 1904—06 og ved Købmandsskolens Kvindeafd. 1908—18. Arbejder paa Ordbog over lollandsk Dialekt.





Jørgensen, Rasmus Harald Johannes Emil, Kommunelærer; f. 2. Febr. 1894 i Kbhvn.; Søn af Skræddermester Hans J. og Hustru Dorthea, f. Jensen; gift 27. Marts 1925 m. Jenny, f. Kristensen, f. 20. Marts 1894 i Eldrup, Tolstrup Sogn. Blaagaards Sem. 1917; Aarsk. i Matematik 1922—23 og i Kemi 1926—27; 1. Aug. 1917 Timelærer v. Kjær & Lyngbyes Skole, Kbhvn.; 1. Aug. 1920 fast ansat Drengeskolen i Ravnsborggade (nu Sct. Annæ Vester Skole); Lærer i Fysik ved Blaagaards Sem. 1926—30; Medhjælper ved Prøveudvalget for Optagelsesprøven til 1. Mellemskoleklasse fra 1919.

Lefèvre, Marius, Gymnastiklærer; f. 4. Maj 1875. Gymnastiklærereks. Teilmanns Institut; Aarsk.; 1. Marts 1905 Gymnastiklærer Kbhvn.; 1. Aug. 1919 fast ansat Sct. Annæ Vester Skole.

Matthison-Hansen, Johs., Kommunelærer, cand. theol.; f. 27. Dec. 1873. Aarsk. i Tegning; 1. Aug. 1903 Lærer Kbhvn.; 1. Aug. 1919 fast ansat Sct Annæ Vester Skole.

Qvist Jessen, Erni Nicolette Anna, f. Leisner, Frue, Kommunelærerinde; f. 15. Nov. 1891 i Kbhvn.; Datter af Lotteriinspektør Ch. L. og Hustru Frederikke, f. Petersen; gift 3. Juni 1922 m. Arkitekt Georg Qvist J., f. 22. April 1878 i Kbhvn. N. Zahles Sem. 1914; 1. Aug. 1915 Lærerinde Kbhvn.; 1. Aug. 1919 fast ansat Sct. Annæ Vester Skole.

Rasmussen, Anna, Frk., Kommunelærerinde; f. 30. Juni 1883; 1. Juli 1908 Lærerinde; 1. Aug. 1919 fast ansat Sct. Annæ Vester Skole.

Ringsted, Svend Felix, Kommunelærer; f. 14. Juni 1904 i Kbhvn.; Søn af Tapetserer C. R. og Hustru Marie, f. Pedersen. Cand. phil. 1924;

Blaagaards Sem. 1926; Faglærereks. i Tysk 1931; Aarsk. i Svensk; 1. Okt. 1926 fast Vikar Larslejstrædes Skole; 1. Aug. 1928 fast ansat Sct. Annæ Vester Skole.



Schierbeck, Inger, Frk., Kommunelærerinde; f. 19. Febr. 1891 i Viborg; Datter af Afdelingsingeniør v. Statsbanerne F. S. og Hustru Anna, f. Sørensen. Faglærerindeeks. fra N. Zahles Skole i Engelsk 1912 og i Geografi 1914; Kursus i London og Oxford; 1. Aug. 1916 Lærerinde v. Kjær & Lyngbyes Skole; 1. Aug. 1919 fast ansat Sct. Annæ Vester Skole.

Sørensen, Inger Margrethe, Frk., Kommunelærerinde; f. 14. Juli 1885 i Værum; Datter af Forvalter Poul S. og Hustru Anna, f. Haagensen. Femmers Forskolesem. 1907; Skolekøkkenlærerindeeks. 1915; 3 Aarsk. i Zoologi og Botanik; 1907—09 Lærerinde Bjødstrup Forskole; 1909—15 Vonsild Markskole; 1. Aug. 1915 Kjær & Lyngbyes Skole; 1. Aug. 1919 fast ansat Sct. Annæ Vester Skole.

Zacharias, A., Frue, Sanglærerinde. Udd. paa Musikkonservatoriet; 1. Aug. 1929 Sanglærerinde Sct. Annæ Vester Skole.

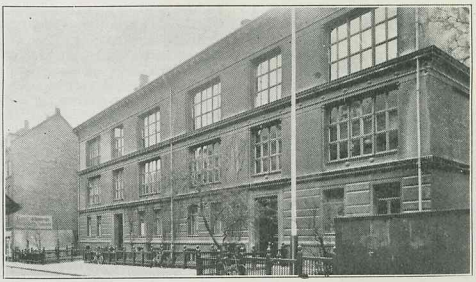

KOMMUNESKOLEN I SCT. HANSGADE, OPFØRT 1882.



Lundkvist, Andreas Laurids, Skoleinspektør; f. 6. Sept. 1885 i Farum; Søn af Murer J. A. L. og Hustru Kirsten, f. Olsen; gift 1. Nov. 1914 m. Helene Margrethe, f. Jensen, f. 25. Maj 1891 i Gentofte. Silkeborg Sem. 1908; forsk. Kursus i Dansk, Svensk, Bogføring; 1. Okt. 1910 Kommunelærer Nørre Allés Skole; 1. Marts 1932 Skoleinspektør v. Sct. Hansgades Skole; Viceinspektør v. Købmandsskolen 1920—32; Censor v. Handelsmedhjælpereksamen siden 1925. Medudgiver af »Retskrivningsbog for Handelsskoler« samt af »Dansk Grammatik og Stil for Mellemklasserne I—III«.



Lorentzen, Julie Frederikke Johanne, Frk., Viceinspektrice; f. 25. Sept. 1865 i Fredericia; Datter af Premierløjtnant, Translatør Evani Wilhelm L. og Hustru Thomine, f. Borre. N. Zahles Sem. 1889; 15. Aug. 1893 Timelærerinde Sct. Hansgades Skole; 1. Jan. 1899 fast ansat smstds.; 1. Febr. 1905 Viceinspektrice smstds. Formand i Viceinspektriceforeningen 1910—16; Medlem af Kommunelærerindeforeningens Bestyrelse Jan. 1909—13.

Hansen, N. J., Viceinspektør; f. 27. Aug. 1878. Blaagaards Sem. 1904; Aarsk.; 1. April 1906 Timelærer Kbhvn.; 1. Jan. 1910 fast ansat smstds.; 1. Okt. 1919 Viceinspektør; nu Sct. Hansgades Skole.



Andersen, Georg Albert, Kommunelærer; f. 11. Maj 1889 i Skodsborg; Søn af Væver Carl Alexander A. og Hustru Hanne, f. Bader; gift 6. Dec. 1914 m. Anna, f. Rasmussen, f. 9. Febr. 1886 i Helsingør. Blaagaards Sem. 1911; 1. Nov. 1912 Timelærer Sct. Hansgades Skole; 1. Jan. 1916 fast ansat smstds.



Andreassen, Edith Ella Maria, f. Ehlers, Frue, Kommunelærerinde; f. 7. Dec. 1902 i Brønshøj;

Datter af Fabrikant H. E. og Hustru Eugenie, f. Olsen; gift 7. Okt. 1927 m. H. A., f. 2. Jan. 1901 i Fredericia. Femmers Sem. 1924; Skolekøkkenlærerindeeks. 1926; 1924 Lærerinde Skelskør; 1926 Lærerinde Haderslev; 1. Aug. 1927 fast Vikar Kbhvn.; 1. Aug. 1928 fast ansat Sct. Hansgades Skole.

Biering, Karen, f. Hansen, Frue, Kommunelærerinde; f. 5. Jan. 1879. N. Zahles Sem.; 1. April 1909 Timelærerinde Kbhvn.; 1. Jan. 1913 fast ansat smstds.; nu Sct. Hansgades Skole.



Billgren, Poul, Lærer; f. 7. Dec. 1906 i Kbhvn.; Søn af Kvartermester Harald B. og Hustru Ingeborg, f. Meyer. Haderslev Sem. 1930; nyspr. Artium fra Adlers Skole; cand. phil.; Aug. 1930 vakante Timer Adlers Skole; 1. Aug. 1931 fast Vikar Kbhvn.; Sct. Hansgades Skole.



Bilmann, Thora Vilhelmine, Frk., Kommunelærerinde; f. 2. Marts 1881 i Grevinge, Holbæk Amt; Datter af Lærer Laurits Bang B. og Hustru Dina, f. Krause. Femmers Sem. 1905; 1. Aug. 1905 Vikar Slomans Skole; 1. Sept. 1906 Vikar Kbhvn.; 1. April 1909 Timelærerinde Sct. Hansgades Skole; 1. Jan. 1913 fast ansat smstds.; Censor ved Mellemskoleprøven i en Aarrække.



Christiansen, Georg Laurits, Kommunelærer, cand. theol,; f. 22. Febr. 1876 i Ønslev pr. Eskildstrup, Falster; Søn af Brandkasseformand O. C. og Hustru Dorothea, f. West. Theologisk Embedseks. 1901; 1. Nov. 1901 Privatlærer Askov; 1902 Huslærer paa Elkærholm v. Kolding; 1903 Højskolelærer ved Galtrup Højskole paa Mors; 1906 Lærer paa Rungsted Kostskole; Aug. 1909 Vikar Kbhvn.; 1. April 1910 Timelærer ved Sct. Hansgades Skole; 1. Jan. 1914 fast ansat smstds.



Dyrberg, Corintha Nathalia, Frk., Kommunelærerinde; f. 26. Juli 1881 i Kbhvn.; Datter af Guldsmedemester Marius Gottlieb D. og Hustru Corintha Nathalia, f. Lønberg. Handelseks.; N. Zahles Sem. 1903; Helaarskursus i 2 Aar i Engelsk; Studieophold i England; 1903—04 ansat v. Frk. Schougaards Realskole, Horsens; 1904—06 Vikar Kbhvn.; 1. Nov. 1906 Timelærerinde Vibenshus Skole; 1. Jan. 1910 fast ansat smstds.; 1. Aug. 1920 Sct. Hansgades Skole m. Engelsk i Mellemskolen.

Fog, Karen Ragnhild Eleonora, Frk., Kommunelærerinde; f. 28. Dec. 1876 i Kbhvn. Femmers Sem. 1898; Aarsk.; Aug. 1902 Timelærerinde Kbhvn.; 1. Jan. 1908 fast ansat smstds.; 1. April 1909 Sct. Hansgades Skole.



Frandsen, Anker Emil, Kommunelærer; f. 14. Sept. 1902 i Gjerlev; Søn af Blikkenslager Jens F. og Hustru Marie, f. Petersen; gift 29. Juni 1930 m. Lona, f. Christiansen, f. 5. Maj 1910 i Kbhvn. Ranum Sem. 1923; 1. Okt. 1923 fast Vikar Holsteinsgades Skole; 1. Jan. 1927 fast ansat Vognmandsmarkens Skole; 1. Aug. 1932 Sct. Hansgades Skole.

Hallager, Johanne, Frk., Kommunelærerinde; f. 23. April 1882 i Maribo; Datter af Købmand Rudolf H. og Hustru Anna, f. Nielsen. Præliminæreks.; N. Zahles Sem. 1903; Aarsk. i Zool., Botanik, Geografi og Geologi; 1. Dec. 1906 Timelærerinde Sct. Hansgades Skole; 1. Jan. 1910 fast ansat smstds.

Hansen, Aage Sigurd, Kommunelærer; f. 3. Febr. 1906. 1. Okt. 1928 fast Vikar Kbhvn.; 1.

Nov. 1929 fast ansat Sjællandsgades Skole; nu Sct. Hansgades Skole.

Hartvig Møller, Karen Sofie, f. Steenstrup, Frue, Gymnastiklærerinde; f. 12. Febr. 1872 i Aarhus; Datter af Arkitekt S., Aalborg, og Hustru Schotte, f. Hansen; gift m. cand. theol., Rektor Hans Hartvig M., f. 9. Febr. 1872 i Nordborg, Als. Paul Petersens Gymnastikskole 1893; 14. Aug. 1894 Gymnastiklærerinde Suhmsgades Skole; 1. Juli 1900 Sct. Hansgades Skole; 1. Jan. 1900 fast ansat smstds.

Hemmerth, Mathilde Josefine, Frk., Kommunelærerinde; f. 1. Okt. 1868 i Kbhvn.; Datter af Kapt. i Det foren. Dampskibss. W. C. Larsen og Hustru Caroline Larsen, f. Madsen. Femmers Sem. 1891; Privatlærerindeeks.; 15. Aug. 1896 Timelærerinde Sct. Hansgades Skole; 1. Jan. 1902 fast ansat smstds.

Kirchheiner, Ruth E., Frk., Lærerinde; 1. Jan. 1930 fast Vikar Sct. Hansgades Skole.



Laier, Anders Peder, Kommunelærer; f. 28. Juni 1885 i Frederiks, Karup Sogn; Søn af Gaardejer Johan Peder L. og Hustru Kirsten, f. Christensen; gift 1. Dec. 1923 m. Karla Johanne, f. Rasmussen, f. 29. Okt. 1897 i Kbhvn. Gjedved Sem. 1915; Aarsk. i Gymnastik og Svømning; 1916—18 forsk. Vikariater; 1. Okt. 1918 fast Vikar Kbhvn.; 1. Febr. 1922 fast ansat Sct. Hansgades Skole.

Landert, Eugen, Kommunelærer; f. 29. Juli 1887. Udd. i Musik og Sang; 1. Febr. 1927 fast ansat Sanglærer Sct. Hansgades Skole.

Langballe, Ellen Margrethe, Frk., Kommunelærerinde; f. 13. Marts 1872 i Kbhvn.; Datter af Grosserer A. L. og Hustru Elisabeth, f. Christensen. Femmers Sem. 1893; Institutbestyrerindeeks. i Tysk; 1901 Vikar Kbhvn.; 1. Nov. 1902 Timelærerinde smstds.; 1. Jan. 1907 fast ansat smstds.; nu Sct. Hansgades Skole.



Legardh Nielsen, Valborg, f. Hansen, Frue, Kommunelærerinde; f. 17. April 1878 i Kbhvn.; Datter af Postmester Chr. H. og Hustru Hanne, f. Brødbæk; gift 14. Okt. 1907 m. Kommunelærer E. N. Præliminæreks.; N. Zahles Sem. 1900; 1. Nov. 1904 Timelærerinde Sct. Hansgades Skole; 1. Jan. 1908 fast ansat smstds.



Lembek, Christian Alfred Carl, Skoleinspektør, Kommunelærer; f. 16. Juli 1890 paa Frederiksberg; Søn af Handels- og Anlægsgartner Bengt Lembek Nielsen og Hustru A., f. Frandsen. Realeks.; Den danske Realskoles Sem. 1912; Afgang fra Statens Tegnelærerkursus. Afgangseks. fra Fodfolkets Sekondløjtnantskole; 1912—14 ansat ved Frederiksværks Mellem- og Realskole; 1. April 1917 Lærer Sct. Hansgades Skole; 1. April 1919 fast ansat smstds.; Lærer i Tegning ved Blaagaards Seminarium 1917—31; Inspektør og Lærer ved »Fagskolen for Boghaandværk i København« fra 1. Okt. 1919; Tilsynsførende ved »de kommunale Fortsættelseskursus« i København fra 1. Okt. 1921; har ledet og undervist ved Dagskolen for faglig Uddannelse af arbejdsledige Typografer i Henhold til »Arbejdsløshedsloven« siden 1930; Litt. Arb.: Undervisningsmidler etc. for Fagskolen for Boghaandværk. Fagskriftartikler.



Pedersen, Martha Caroline, Frk., Kommunelærerinde; f. 30. Nov. 1897 i Ølstykke; Datter af Johan Aug. P. og Hustru Ellen Kirstine, f. Mortensen. Præliminæreks.; Femmers Sem. 1921; 1. Aug. 1923 fast Vikar Kbhvn.; 1. Aug. 1927 fast ansat Sjællandsgades Skole; 1. Aug. 1932 Sct. Hansgades Skole.

Petersen, S. G., f. Dall, Frue, Kommunelærerinde; f. 9. Juli 1868. N. Zahles Sem. 1890; 1. April 1909 Timelærerinde Kbhvn.; 1. Jan. 1913 fast ansat smstds.; nu Sct. Hansgades Skole.

Raasløff, Ingeborg Margrethe, f. Aagaard, Frue, Kommunelærerinde; f. 29. Febr. 1872 i Kbhvn.; Datter af Arkitekt, Murermester Aa. og Hustru Marie, f. Grundtvig; gift 20. Juli 1898 m. cand.

mag. Jens Raasløff Christiansen, f. 8. Juni 1866 i Tibberup (død 1900). Præliminæreks. 1889; N. Zahles Sem. 1898; 1. Nov. 1902 Timelærerinde Sct. Hansgades Skole; 1. Jan. 1907 fast ansat smstds.



Thorulf, Christian Cleophas, Kommunelærer; f. 25. Sept. 1884 i Vilsted; Søn af Gaardejer N. P. Hansen og Hustru Dorthea, f. Madsen; gift 10. Juni 1916 m. Margit, f. Skaarup, f. 28. Marts 1896 i Haslund v. Randers. Ranum Sem. 1906; Aarsk. i Matematik, Kemi, Dansk, Svensk, Engelsk og Sundhedslære; 1907—08 Lærer v. Marstal Navigationsskole; 1. Dec. 1909 Timelærer Sct. Hansgades Skole; 1. Jan. 1913 fast ansat smstds.; i Bestyrelsen for Lærerstandens Syge- og Ulykkesfors.



Vestergaard, Anders Andersen, Kommunelærer; f. 4. Nov. 1887 i Bølling; Søn af Gaardejer Christen Andersen og Hustru Ane, f. Kjær; gift 20. Maj 1918 m. Katrine, f. Eskesen, f. 27. Nov. 1888 i Borris. Silkeborg Sem. 1913; Aarsk. i Historie, Tysk og Svensk; 1. Okt. 1917 Vikar Kbhvn.; 1. Aug. 1920 fast ansat Sct. Hansgades Skole.

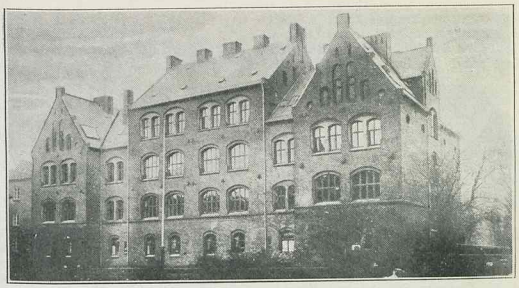

KOMMUNESKOLEN I SJÆLLANDSGADE, OPFØRT 1887.



Westerkjær, Andreas Christian, Skoleinspektør; f. 2. Jan. 1873 i Vordingborg; Søn af Styrmand Ferd. W. og Hustru Anna, f. Fritzen; gift 2. Maj 1901 m. Ellen Margrethe, f. Bentzon, f. 2. April 1873 i Kbhvn. Vordingborg Sem. 1891; Aarsk. i Fransk; Privatudd. i Tysk; 1. Sept. 1895 Timelærer Sct. Hansgades Skole; 1908 Randersgades Skole; 1. April 1919 Skoleinspektør ved Husumgades Skole; 1. Maj 1929 Sjællandsgades Skole; Formand for Skoleinspektørforeningen i 7 Aar; Medl. af Inspektørernes staaende Udvalg.

Christensen, Sophie, f. Hansen, Frue, Viceinspektrice; f. 12. Juli 1882; 1. April 1907 Timelærerinde Kbhvn.; 1. Jan. 1911 fast ansat smstds.; 1. Dec. 1926 Viceinspektrice Sjællandsgades Skole.

Jensen, Thorvald Olaf, Viceinspektør; f. 12. Jan. 1883 i Skænkelsø; Søn af Landmand Lauritz J. og Hustru Ane Kirstine, f. Olsen; gift m. Gudrun Margrethe, f. Galatius, f. 25. Juli 1881 i Uggerby. Præliminæreks. 1900; Jonstrup Sem. 1904; Aarsk. i Engelsk, Dansk og Svensk; 1. Aug. 1904 Vikar Kbhvn.; 1. April 1906 Timelærer Østre Gasværks Skole; 1. Jan. 1910 fast ansat smstds.; 1. Juni 1927 Viceinspektør ved Sjællandsgades Skole.

Andersen, Emil Oskar Vilhelm, Gymnastiklærer; f. 14. Sept. 1883 i Kbhvn.; Søn af Glarmester, Laugsmester, Tarifmester ved Ingeniørdirektionen Carl Frederik Wilhelm A. og Hustru Augusta, f. Windekilde; gift 4. Juli 1916 m. Nanna Elly, f. Rasmussen, f. 21. Maj 1899 i



Kbhvn. Afgangseks. fra Hærens Elevskole 1902; Gymnastiklærereks. fra Hærens Gymnastikskole 1909; 1. Nov. 1910 Vikar Kbhvn.; 14. Aug. 1916 Timelærer smstds.; 1. April 1919 fast ansat smstds.; 12. Aug. 1920 Gymnastiklærer Sjællandsgades Skole; Lærer i Matematik, Regning og Skrivning ved Frederik Barfoeds Mindeskole fra 1913—20; Lærer i Gymnastik, Boldspil, Svømn. og Dans ved »Det kgl. Opfostringshus« og »Den Thorupske Stiftelse« fra 1. Marts 1916.



Andersen, Gunnar Knud Aage, Lærer; f. 6. Aug. 1908 i Kbhvn.; Søn af fhv. Detailhandler Anders A. og Hustru Johanne, f. Jensen. Blaagaards Sem. 1929; 1. Aug. 1931 fast Vikar Sjællandsgades Skole.

Anker-Clausen, Astrid, f. Davidsen, Frue, Kommunelærerinde; f. 6. Dec. 1894. 1. April 1919 fast Vikar Kbhvn.; 1. Aug. 1923 fast ansat smstds.; Sjællandsgades Skole.

Anker-Clausen, Chr., Kommunelærer; f. 30. Aug. 1877. Præliminæreks.; Arkitekt; Statens Tegnekursus; 1. April 1907 Timelærer Kbhvn.; 1. Jan. 1911 fast ansat Sjællandsgades Skole.



Beck, Niels Carl, Kommunelærer, cand. theol.; f. 20. Febr. 1864 i Sorø; Søn af Bogholder Niels Frederik B. og Hustru Nicoline Antonette Frederikke, f. Møller; gift 1890 m. Amalie Jacobine Christiane Conradine, f. Hersom, f. 26. Jan. 1868 i Hillerød. Cand. theol. 1888; 1. Marts 1889 Timelærer Sjællandsgades Skole; 1. Jan. 1895 fast ansat smstds.

Bilmann, Marie Elise, Frk., Kommunelærerinde; f. 10. Dec. 1890 paa Frederiksberg; Datter af kgl. Vejer og Maaler Otto Rudolf B. og Hustru Elise, f. Holm. N. Zahles Sem. 1913; Kursus i Svensk, Tegning og Smaasløjd; Faglærerkursus i Regning og Matematik (1 Aar); 1. Sept. 1913—1. Sept. 1915 Lærerinde Damsholte Realskole, Møen; 1. Jan. 1916 Vikar Kbhvn.; 1. April 1918 fast Vikar smstds.; 1. April 1919 fast ansat Østrigsgades Skole; fra 12. Aug. 1929 Sjællandsgades Skole.

Blands, F. B., Kommunelærer; f. 14. Juni 1874. Jonstrup Sem. 1893; cand. phil.; 1. Okt 1905 Timelærer Kbhvn.; 1. Jan. 1909 fast ansat smstds.; Sjællandsgades Skole.

Blands, Irma, f. Ross, Frue, Kommunelærerinde; f. 21. Juni 1893. N. Zahles Sem. 1915; 1. April 1918 fast Vikar Kbhvn.; 1. April 1919 fast ansat smstds.; Sjællandsgades Skole.

Clemens-Nielsen, Hans Jørgen, Kommunelærer, mag art.; f. 17. Jan. 1895 i Kbhvn.; gift 27. Nov. 1920 m. Henriette, f. Møller, f. 3. Sept. 1894 i Odense. Odense Sem. 1916; mag. art. i 1932; 1. April 1919 fast Vikar Kbhvn.; 1. Aug. 1922 fast ansat smstds.; 1. Aug. 1926 Sjællandsgades Skole.

Dhenke, Astrid, Frk., Kommunelærerinde; f. 10. Marts 1895. Femmers Sem. 1920; 1. Aug. 1922 fast Vikar Kbhvn.; 1. Aug. 1926 fast ansat smstds.; Sjællandsgades Skole.

Foersom, Th., Kommunelærer; f. 22. Jan. 1896. Jonstrup Sem. 1918; cand. phil.; Aarsk. i Gymnastik; Sløjdlærereks.; 1. Aug. 1920 fast Vikar Kbhvn.; 1. Sept. 1922 fast ansat Sjællandsgades Skole.

Glahnson, Inger Wilhelmine Halsted, f. Halsted, Frue, Kommunelærerinde; f. 19. Okt. 1885 i Nyborg; Datter af Kaptain, Folketingsm. og Statsrevisor N. Madsen H. og Hustru Anna, f. Krüger; gift m. Arkitekt E. Glahnson, f. i Kbhvn. Statens Gymnastikkursus 1906; Askov Højskoles Gymnastikkursus; 1. April 1909 Gymnastiklærerinde Kbhvn.; 1911 Sjællandsgades Skole; 1. Jan. 1913 fast ansat smstds.





Hansen, Carl Georg, Kommunelærer; f. 28. Maj 1904 i Frejlev Sønderholm; Søn af Inspektør Johannes H. og Hustru Marin f. Jensen. Jonstrup Sem. 1925; Faglærerkursus 1925—27; 1. Aug. 1925 fast Vikar Sjællandsgades Skole; 1. Aug. 1927 fast ansat smstds.; Lærer ved Købmandsskolens Nørre Afdeling siden 1926.

Hansen, E. L., Frk., Kommunelærerinde; f. 17. Dec. 1891. N. Zahles Sem. 1914; 1. April 1919 fast Vikar Kbhvn.; 1. Aug. 1923 fast ansat smstds.; Sjællandsgades Skole.



Hansen, Hans Jørgen, Kommunelærer; f. 22. Juli 1895 i Søndersø ved Odense; Søn af Mejeribestyrer, senere Gaardejer Niels H. og Hustru Margrete, f. Andersen; gift 15. April 1922 m. Marie Cathrine, f. Jørgensen, f. 17. Sept. 1895 i Odense. Den danske Realskoles Sem. 1916; Realeks., nyspr. Studentereks., cand. phil.; 1. April 1919 fast Vikar Ryesgades Skole; 1. Aug. 1920 fast ansat Sjællandsgades Skole.

Hansen, P. Johs., Kommunelærer; f. 7. Maj 1896. Blaagaards Sem. 1917; Sløjdlærereks.; 1. Maj 1919 fast Vikar Kbhvn.; 1. Aug. 1921 fast ansat smstds.; 1. Aug. 1923 Sjællandsgades Skole.

Harder, Elise, Frk., Kommunelærerinde; f. 23. Aug. 1877 i Kalundborg; Datter af Fabrikejer, cand. phil. P. Johan H. og Hustru Agnes, f. Lützhöft. Præliminæreks.; Femmers Sem. 1903; 1. Aug. 1906 Lærerinde Sjællandsgades Skole; 1. Okt. 1907 Timelærerinde smstds.; 1. Jan. 1911 fast ansat smstds.

Hartelius, Gudrun Marie, Frk., Lærerinde; f. 26. Febr. 1906 i Helsingør; Datter af Skoledirektør i Esbjerg Jakob Christian H. og Hustru Alma Mathilde, f. Kronqvist; mat. nat. Studentereks. 1924; Th. Langs Sem. 1928; 1. Aug. 1928 Vikar Esbjerg Kommuneskole; 1. Aug. 1930 fast Vikar Sjællandsgades Skole.



Hjelme, Niels Christian, Kommunelærer; f. 22. Juni 1887 i Stubberup, Magleby Sogn, Møen; Søn af Lærer i Hjelm Hans Peter Hansen og Hustru Ane Kirstine, f. Madsen; gift 14. Sept. 1918 m. Sigrid, f. Tjærby; f. 3. Febr. 1898 i Kbhvn. Jonstrup Sem. 1908; Artium 1918; cand. phil. 1919; Aarsk. i Dansk, Engelsk og Historie; Kursus i Engelsk ved Universitetet i London 1919; Kursus i Fransk ved Sorbonne, Paris 1927; 1. April 1909 Timelærer Randersgades Skole; 1. April 1910 Øster Farimagsgades Skole; 1. Jan. 1913 fast ansat smstds.; 1. Sept. 1917 Sjællandsgades Skole; Medlem af Bestyrelsen for Købmandsskolens Aftenskole-Lærerforening fra 1931; Medlem af Eksamens-Kommissionen til Afholdelse af Præliminær- og Realeks. ved Universitetet.

Holmqvist Olsen, A., Kommunelærer; f. 17. Marts 1900. Blaagaards Sem. 1921; cand. phil.; 1. Sept. 1922 fast Vikar Kbhvn.; 1. Okt. 1924 fast ansat smstds.; Sjællandsgades Skole.



Kjeldberg Jacobsen, Asger, Kommunelærer; f. 14. Marts 1887 i Hjortlund; Søn af Sognepræst Peder J. og Hustru Charlotte, f. Lauritzen; gift 1. Juli 1915 m. Sigrid, f. Israelsen, f. 9. Juli 1888 i Brund. Præliminæreks. 1903; Jelling Sem. 1908; 12. Aug. 1908 Vikar Kbhvn.; 1. April 1910 Timelærer Hans Tavsensgades Skole; 1. Jan. 1914 fast ansat smstds.; fra 1920 Sjællandsgades Skole.

Kyng, Kirstine Margrethe, f. Johansen, Frue, Kommunelærerinde; f. 10. Dec. 1881 i Kbhvn. Femmers Sem. 1904; Aarsk. i Dansk 1910—11; 1907 Vikar Kbhvn.; 1. April 1909 Timelærerinde Sjællandsgades Skole; 1. Jan. 1913 fast ansat smstds.



Larsen, Edwin Laurits Henry, Kommunelærer; f. 4. April 1895 paa Frederiksberg; Søn af Købmand A. L. og Hustru Sophie, f. Petersen. Den danske Realskoles Sem. 1916; Studentereks.; cand. phil.; 1. April 1918 fast Vikar Kbhvn.; 1. April 1919 fast ansat Sjællandsgades Skole.



Madsen, Magnus, Kommunelærer; f. 6. Aug. 1892 i Rødding v. Skive; Søn af Forvalter Svenning M. og Hustru Mette Kirstine, f. Kristensen; gift 20. Dec. 1924 m. Ellen Agnete, f. Wuldem, f. 15. Sept. 1893 i Kbhvn. Den danske Realskoles Sem. 1914; Kursus i Engelsk ved Universitetet i London; 1. April 1916 Timelærer Sjællandsgades Skole; 1. April 1919 fast ansat smstds.; Forstander for Købmandsskolens Nørre Afdeling fra 1924.

Meyer-Hansen, L. C. A., Frk., Kommunelærerinde; f. 4. Aug. 1878. N. Zahles Sem. 1907; 1. Okt. 1913 Timelærerinde Kbhvn.; 1. Jan. 1917 fast ansat smstds.; Sjællandsgades Skole.

Michaelsen, Niels Chr., Kommunelærer; f. 31. Marts 1906 i Raunstrup, Hjallerup; Søn af Snedkermester Jens M. og Hustru Anna, f. Nielsen, gift 20. Juli 1930 m. Edith, f. Leth, f. 11. Aug. 1907 i Amstrup, Ulstrup St. Ranum Sem. 1928; 1. Sept. 1928 Aarsvikar Ingstrup v. Skole; 1.



Aug. 1929 fast Vikar Kbhvn.; 1. Aug. 1931 fast ansat Sjællandsgades Skole.



Mortensen, Tage, Kommunelærer; f. 11. Juli 1901 i Tranbjerg Sogn, Aarhus Amt; Søn af Boelsmand Karl Johan M. og Hustru Ane Kirstine, f. Petersen; gift m. Sigrid, f. Larsen Bennike, f. 10. Juli 1892 i Fakse Ladeplads. Nørre Nissum Sem. 1923; Aarsk.; 1. Sept. 1923 Vikar Nyborg Kommuneskole; 1. April 1925 fast Vikar Sjællandsgades Skole; 1. Febr. 1928 fast ansat smstds.



Nielsen, E. A., Kommunelærer; f. 3. Okt. 1887. Blaagaards Sem. 1912; Faglærereks. i Dansk 1919; Kursus i Tysk og Fransk; 1. April 1913 Timelærer Kbhvn.; 1. Jan. 1917 fast ansat smstds.; 1. Sept. 1920 Sjællandsgades Skole, Mellemskolen; fra 1927 tillige paa »Kbhvn.s komm. Præliminærkursus«.

Nielsen, Emil, Kommunelærer; f. 3. Jan. 1876 i Asdal (Hjørring Amt); Søn af Lærer Nikolaj N. og Hustru Johanne Kathrine, f. Andersen; gift 14. Okt. 1907 m. Valborg, f. Legardh Hansen, f. 17. April 1878 i Kbhvn. Silkeborg Sem. 1897; Tillægseks. i Engelsk; 12. Aug. 1903 Timelærer Sjællandsgades Skole; 1. Jan. 1907 fast ansat smstds.; har skrevet »Contributions to the life history of the pimpline spider parasites (Polysphincta, Zaglyptus, Tromatobia). Entom. Medd. Bd. XIV p. 137—205«; »Enlige Bier« I—II (Fra Naturens Værksted 1916); »De danske Edderkoppers Biologi« (Levin & Munksgaard 1928); »The Biology of Spiders« I—II (Levin & Munksgaard 1932); ændret Udgave af »Nikolaj Nielsen: Danmarkshistorie fortalt for Børn« 1932.



Nielsen, Margrethe A. B., f. Steglich, Frue, Kommunelærerinde; f. 30. Juni 1894. N. Zahles Sem. 1915; 1. April 1918 fast Vikar Kbhvn.; 1. Okt. 1920 fast ansat smstds.; Sjællandsgades Skole.

Pedersen, Ellen Ingeborg, Frk., Kommunelærerinde; f. 10. Jan. 1887. Femmers Sem. 1909; 1. April 1914 Timelærerinde Kbhvn.; 1. Jan. 1918 fast ansat smstds.; Sjællandsgades Skole.

Petersen, Karen Margrethe, Frk., Kommunelærerinde; f. 1. Jan. 1897. 1. Nov. 1923 fast Vikar Kbhvn.; 1. Dec. 1927 fast ansat Sjællandsgades Skole.



Poulsen, Simon Hansen, Kommunelærer, Lic. theol.; cand. theol.; f. 16. Nov. 1886 i Faaborg; Søn af Skibskaptajn Hans Mogensen P. og Hustru Marie Magdalene, f. Dreyer; gift 19. Jan. 1919 m. Ellen Elisabeth, f. Theisen, f. 2. Febr. 1883 paa Frberg. Skaarup Sem. 1908; Kursus i Engelsk og i Tysk; Teologisk Embedseks.; Licentiat i Teologi fra Lunds Universitet 1926; 1909—13 Lærer v. Hals Realskole; 1913 Lærer St. Petri Skoler; 1. Maj 1919 Vikar Matthæusgades Skole; 1. Aug. 1920 fast ansat Bryggervangens Skole; fra 1923 Sjællandsgades Skole; præsteviet Sømandspræst for Letland 15. Juli 1928; har skrevet: Artikler om Dansk Gudstjeneste og Liturgi samt Skolevæsen; Licentiat Afhandling i Haandskrift; Danska högmässans liturgiska förfall ock upplössning sedan 1685.

Rendbæk, Agnes Kristine, Frk., Lærerinde; f. 5. Dec. 1902 i Faarup, Saltum Sogn; Datter af Kommunelærer v. Faarup Skole A. R. og Hustru Johanne Henrikke, f. Lund. N. Zahles Sem.;



Skolekøkkenlærerindeeks.; 1. Aug. 1931 fast Vikar Sjællandsgades Skole.

Saaby, Hans Ludvig Svend, Lærer; f. 15. Juli 1910 i Kbhvn. Blaagaards Sem.; Studentereks.; cand. phil.; Tegnelærereks.; 1. Sept. 1932 fast Vikar Sjællandsgades Skole.



Schwensen, Kirsten Marie, Frk., Kommunelærerinde; f. 3. Jan. 1887 i Trudsholm, Havndal; Datter af Hovedgaardsejer Jørgen S. og Hustru Marie, f. Hornung. Præliminæreks. fra Schmidts Skole i Aarhus; N. Zahles Sem. 1908; 1. Jan. 1911 Timelærerinde Sjællandsgades Skole; 1. Jan. 1914 fast ansat smstds.

Skjoldager Hansen, M., f. Skjoldager, Frue, Kommunelærerinde; f. 10. Marts 1884. Femmers Sem. 1905; Skolekøkkenlærerindeeks.; 1. April 1909 fast Vikar Kbhvn.; 1. Jan. 1913 fast ansat smstds.; Sjællandsgades Skole.



Søndergaard, Karen Jakobine, f. Christensen, Frue, Kommunelærerinde; f. 15. Febr. 1885 i Kbhvn.; Datter af Bogtrykker N. L. C. og Hustru Henriette, f. Christensen; gift 27. Dec. 1923 m. Arkitekt Chr. S., f. 6. Sept. 1885 i Mammen. N. Zahles Sem. 1912; 1912 Vikar Kbhvn.; 1. Okt. 1915 Timelærerinde smstds.; 1. Jan. 1919 fast ansat smstds.; Sjællandsgades Skole.

Torup, Anna, f. Møller, Frue, Kommunelærerinde; f. 17 April 1871. N. Zahles Sem. 1896; 1. Nov. 1906 Timelærerinde Kbhvn.; 1. Jan. 1910 fast ansat smstds.; Sjællandsgades Skole.

Vinther, Anna, Frk., Kommunelærerinde; f. 5. Dec. 1896. Horsens Sem. 1918; Gymnastiklærerindeeks.; 1. Aug. 1919 fast Vikar Kbhvn.; 1. Aug. 1922 fast ansat smstds.; Sjællandsgades Skole.



KOMMUNESKOLEN I STEVNSGADE, OPFØRT 1914.



Boolsen, Detleff, Skoleinspektør; f. 12. Aug. 1881 i Slagelse; Søn af Stationsforst. Axel B. og Hustru Marie, f. Fischer; gift 24. Febr. 1912 m. Léonie Robert Watt, f. 20. Dec. 1884 i Paris. Jonstrup Sem. 1902; 1. Nov. 1903 Timelærer Øresundsvejens Skole; senere Østrigsgades og Sundby Vester Skoler; Tilsynsførende ved Komm.s Fortsættelseskursus; 1. Dec. 1927 Skoleinspektør Skolen i Stevnsgade.



Funck, Herman Vilhelm, Viceinspektør; f. 7. Febr. 1867 i Præstø; Søn af cand. pharm., Urtekræmmer Herm. Vilh. F. og Hustru Charlotte Olivia, f. Mohr; gift m. Hilda Maria Mariane, f. Svendsen, f. 21. Juli 1872 i Kbhvn. Jonstrup Sem. 1886; Aug. 1886 Huslærer paa Strandegaard pr. Faxe Ladeplads; 1. Marts 1889 Vikar Kbhvn.s; 1. Marts 1890 Timelærer Ryesgades Skole; 1. Aug. 1892 Vibenshus Skole; 1. Jan. 1896 fast ansat smstds.; 1. Okt. 1913 Viceinspektør v. Raadmandsgades Skole; 1. April 1914 Stevnsgades Skole; tilsynsførende Lærer v. Kommunens Fortsættelseskursus siden 1. Okt. 1911; Lærer i Dansk v. Kbhvn.s Maskinistskole siden 1. Okt. 1891.



Petersen, Magda Johanne, Frk., Viceinspektrice; f. 18. Aug. 1884 i Randers; Datter af Snedkerm. Martinus P. og Hustru Sophie Kirstine Marie, f. Sørensen N. Zahles Sem. 1905; 1. Jan. 1906 Lærerinde v. Frk. Nielsens Pigeskole i Frederikshavn; 4. Jan. 1908 Vikar Raadmandsgades Skole; 1. Maj 1909 Timelærerinde smstds.; Aarsk. i Dansk, Svensk og Geologi; 1. Jan. 1913 fast ansat smstds.; 1. April 1914 Stevnsgades Skole; 1. Marts 1924 Viceinspektrice smstds.



Andersen, Jørgen Valdemar, Kommunelærer; f. 3. Marts 1875 i Knardrup; Søn af Lærer Ole A. og Hustru Hansigne, f. Nielsen; gift 17. Maj 1902 m. Anna Karoline, f. Andersen, f. 27. Okt.

1876 i Søndenbro. Vesterbros Sem. 1896; 15. Aug. 1896 Lærer v. Hals Realskole; Aug. 1897 Asaa Realskole; 1. Sept. 1898 Vikar Kbhvn.; 1 Sept. 1901 Timelærer Raadmandsgades Skole; 1. Jan. 1906 fast ansat smstds.; fra 1914 Stevnsgades Skole; Lærer i Matematik og Regning v. Kbhvn.s Maskinistskole fra 1. Maj 1903.



Bang, Kaj, Kommunelærer; f. 13. Juli 1893 paa Frberg.; Søn af Maskinmester Chr. Th. A. B. og Hustru Emilie, f. Laursen; gift 27. April 1930 m. Elisabeth, f. Løfberg, f. 2. Maj 1894 i Vejle. Præliminæreks.; Jonstrup Sem. 1915; Triers Fagkursus i Matematik og Regning; 16. Aug. 1915 Vikar Kbhvn.; 1. April 1918 Timelærer Øster Farimagsgades Skole; 1. April 1919 fast ansat Skolen i Stevnsgade; 1920 Lærer v. Fortsættelseskursus; 1931 Tilsynsførende v. Fortsættelseskursus.



Banke, Karen Rigmor, f. Pederen, Frue, Kommunelærerinde; f. 4. Marts 1896 i Kbhvn.; Datter af Detailhandler M. Bjørn P. og Hustru Wilhelmine, f. Jensen; gift 23. Maj 1931 m. Læge K. B. Femmers Sem. 1921; 1. Aug. 1922 fast Vikar Vibenshus Skole; 1. Aug. 1926 fast ansat Stevnsgades Skole.



Brehm, Elsebeth, Frk., Kommunelærerinde; f. 30. Juli 1901 paa Frederiksberg; Datter af Læge Erik B. og Hustru Karen, f. Munck. Mat. naturv. Studentereks. fra Nørre Gymnasium 1920; 2 Aar i Frankrig og England; forskell. Kursus i Oxford og Sorbonne; N. Zahles Sem. 1924; 2 Aar i Tyskland; 1. Aug. 1926 fast Vikar Hillerødgades Skole; 1. Aug. 1929 fast ansat smstds.; 1. Marts 1930 Stevnsgades Skole. Danmarksmester i Tennis 1921—28.

Erslev, Alice Henriette, f. Andersen, Frue, Kommunelærerinde (Sanglærerinde); f. 13. Aug. 1872 i Kbhvn.; Datter af Overpostbud R. A. og Hustru Henriette, f. Jørgensen; gift 15. Okt. 1909 m. Kommunelærer, cand. mag. Einar E., f. 18. Juni 1870 i Silkeborg. Udd. i Sang og Musik; forsk. Kursus hos Prof. Nebelong og Lektor Forchhammer; 1. Sept. 1901 Sanglærerinde Raadmandsgades Skole; 1. Jan. 1907 fast ansat smstds.; 1. April 1914 Stevnsgades Skole.



Fleischer, Esther, Frk., Gymnastik- og Tegnelærerinde; f. 10. Sept. 1887 i Kbhvn.; Datter af Fyrdirektør Johan Seckmann F. og Hustru Elisabeth, f. Kräyenbühl. Statens Gymnastik Institut 1906; Askov Gymnastiksk. 1904; Jonstrup Gymnastikskole 1908; Svømmeeks. 1909; Statens Tegnelærerkursus 1927; Samaritereks. 1909; Ekenæs (Finland) Gymnastikkursus Ely Bjørksteen, 1922; 1904 Vikar Marselisborg Kostskole; 1906 fast ansat smstds.; 1908 Vikar Kbhvn.; 1. April 1911 Timelærerinde smstds.; 1. Jan. 1915 fast ansat smstds.; fra 1917 Stevnsgades Skole; har illustreret Børnebøger med Silhuetter.



Geleff, Emilie, f. Heineth, Frue, Kommunelærerinde; f. 6. Maj 1881 i Kbhvn.; Datter af Fuldmægtig Christian Fenger H. og Hustru Ida Margrethe, f. Nielsen; gift 8. Juli 1910 m. Skoleinspektør C. G., f. 24. Nov. 1857 i Havetoft. Præliminæreks. 1899; N. Zahles Sem. 1906; 1906 Vikar Kbhvn.; 1. Okt. 1908 Timelærerinde Raadmandsgades Skole; 1. Jan. 1912 fast ansat smstds.; 1. April 1914 Sjællandsgades Skole; 1. Dec. 1927 Stevnsgades Skole.



Gellert, Hans Nicolaj, Kommunelærer; f. 10. Juli 1886 i Vamdrup; Søn af afd. Proprietær H. L. G. og Hustru Karoline, f. Svendsen; gift 27. Dec. 1913 m. Ingeborg, f. Johansen, f. 7. Sept. 1882 i Kbhvn. Præliminæreks. 1903; Jonstrup Sem. 1907; Aarsk. i Dansk, Svensk, Engelsk og Naturfag; 1907 Lærer v. Privat Realskole i Grenaa; 1908 Herning komm. Realskole; 1911 Vikar Sjællandsgades Skole; 1. Juni 1912 Timelærer smstds.; 1914 Raadmandsgades Skole; siden 1916 Stevnsgades Skole; 1. Jan. 1916 fast ansat smstds.; Lærer ved De komm. Kursus siden 1913 og ved Købmandsskolen siden 1919; har sammen med C. Thording udg. Handels-Ordbog for Købmandsskolen.



Hansen, Alf Einer Johannes, Kommunelærer; f. 21. Nov. 1874 i Odense; Søn af Smedemester Sophus H. og Hustru Mette Marie, f. Christensen; gift 18. Maj 1904 m. Mary Camilla, f. Larsen, f. 21. Febr. 1876 i Odense. Militære Gymnastikskole 1899—1901; Aarsk. 1909—10; 1. April 1914 Gymnastiklærer Stevnsgades Skole; 1. Jan. 1918 fast ansat smstds.; Formand for Børnehjælpsdagen, Blaagaards Kvarteret.

Hansen, Laura, f. Mogensen, Frue, Kommunelærerinde; f. 25. Juni 1888 i Lerberg; Datter af Baneformand Jens M. og Hustru Edele, f. Laursen. Th. Langs Sem. 1910; Aarsk. i Skolekøkken og Dansk; 1. Aug. 1910 Vikar Aalborg Kommuneskole; 1. Febr. 1917 fast ansat smstds.; 1. Aug. 1920 fast Vikar Kbhvn.; 1. Okt. 1921 fast ansat Stevnsgades Skole.

Hansen, Stig Jørgen, Kommunelærer; f. 9. Juli 1901 i Kbhvn.; Søn af Blikkenslagermester H. J. H. og Hustru Karen Kirstine, f. Nielsen. K. F. U. M.s Sem.; Gabelsberger-Stenografilærereks.; 1926—27 Lærer Børnehjemmet »Spanager« og Humble Realskole; 1. Aug. 1927 fast Vikar Stevnsgades Skole; 1. Nov. 1928 fast ansat smstds.; Formand for »Dansk Vandrelaug«.



Hauge, Ib, Kommunelærer; f. 1. Marts 1906 i Kbhvn.; gift 9. Sept. 1929 m. Kommunelærerinde Kamma H. Odense Sem. 1927; Aarsk. i Gymnastik og Geografi; 1. Aug. 1929 fast Vikar Vognmandsmarkens Skole; 1. Aug. 1930 fast ansat Stevnsgades Skole.



Hegelund, Anna Jenny Thyra, Frk., Kommunelærerinde; f. 16. Okt. 1888 i Skovby v. Aarhus; Datter af Dyrlæge J. H. og Hustru Maren, f. Andersen. Studentereks. 1912; cand. phil. 1913; Femmers Sem. 1916; 1916 Timelærerinde Skolen for Vanføre; 1. Maj 1918 fast Vikar Kapelvejens Skole; 1. Aug. 1921 fast ansat Stevnsgades Skole.

Henningsen, Astrid Elisabeth, Frk., Kommunelærerinde; f. 6. Jan. 1889 i Durup, Salling; Datter af Provst Axel H. og Hustru Antoinette, f. Smith. N. Zahles Sem. 1912; 12. Aug. 1912 Lærerinde Kbhvn.; 1. Dec. 1915 Stevnsgades Skole.



Hersley, Inger Elisabeth, Frk., Lærerinde; f. 19. Juli 1903 i Skaarup; Datter af Kommunelærer Gustav Jensen og Hustru Alandra, f. Smidt. Femmers Sem. 1929; Aarsk. i Tysk; 1. Aug. 1930 fast Vikar Stevnsgades Skole.



Hvidt Rasmussen, Oluf Helge, Lærer; f. 18. Febr. 1906 paa Frederiksberg; Søn af Fabrikant Oluf Hvidt R. (død 1930) og Hustru Kirsten, f. Henrichsen. Blaagaards Sem. 1929; nyspr. Studentereks.; cand. phil.; 1. Jan. 1932 fast Vikar Stevnsgades Skole.



Jensen, Carl Peter, Kommunelærer; f. 23. Juni 1888 paa Frederiksberg; Søn af Husejer J. P. J. og Hustru Emma, f. Heidemann. Blaagaards Sem. 1909; Aarsk.; 1. Jan. 1910 Vikar Stevnsgades Skole; 1. April 1913 Timelærer; 1. Jan. 1917 fast ansat Frederikssundsvejens Skole; Bryggervangens Skole; Stevnsgades Skole.



Jørgensen, Karen Henriette, Frk., Kommunelærerinde; f. 13. Jan. 1894 i Ørsted (Fyn); Datter af Sadelmager N. P. J. (død 1906) og Hustru Anne Marie, f. Rasmussen (død 1906). N. Zahles Sem. 1915; Aarsk. i Engelsk; 1916 Lærerinde Hellerup Realskole; Okt. 1917 Vikar Kbhvn.; 1. Febr. 1921 fast ansat; Stevnsgades Skole.

Kjærgaard, Kirsten Johanne, f. Holme, Frue, Kommunelærerinde; f. 13. Jan. 1887 i Kbhvn.; Datter af Inspektør paa Det kgl. Døvstumme-Institut Peter H. og Hustru Anna, f. Poulsen; gift 4. Juli 1912 m. Viceinspektør Kristen K., f. 18. Febr. 1884 i Nørre Omme. Præliminæreks.; Frk. Langs Sem. 1908; Aarsk. i Dansk og Svensk; Aug. 1909 Vikar Kbhvn.; 1. April 1912 Timelærerinde Sundholms Skole; Aug. 1913 Raadmandsgades Skole; 1914 Stevnsgades Skole; 1. Jan. 1916 fast ansat smstds.

Kofoed, Jens Oluf, Kommunelærer; 17. Jan. 1882 i Klemensker; Søn af Partikulier Ole K. og Hustru Marie, f. Møller; gift 20. Sept. 1908 m. Sophie, f. Andersen, f. 11. Maj 1883 paa Frederiksberg. Nørre Nissum Højskole 1900; Tune Landbrugsskole 1901; Landbrugskandidat 1903; Skaarup Sem. 1908; Aarsk. i Tysk, Engelsk og Statsret; Kursus i Dansk, Svensk og Smaasløjd; 12. Aug. 1908 Vikar Kbhvn.; 1. April 1909 Timelærer Raadmandsgades Skole; 1. April 1912 fast ansat smstds.; nu Stevnsgades Skole; Værgeraadsmedlem 1929; Næstformand, Kredsbestyrer og Sekretær i Kbhvn.s Understøttelsesforening (Sct. Hans Afd.) siden 1913. Medl. af Best. for »Den konservative Vælgerforening«, 4. Kreds, Kbhvn. Har skrevet Smaafortællinger i Dagblade og Tidsskrifter.



Krogh, Jens Peter, Kommunelærer; f. 16. Maj 1895 i Fagsted; Søn af Gaardejer Peter K. og Hustru Marie, f. Christensen; gift 22. Juli 1925 m. Ragnhild K., f. 18. Sept. 1896 i Korinth. Den danske Realskoles Sem. 1916; Studentereks.; Faglærereks. i Matematik og Regning; 1. April 1918 fast Vikar Stevnsgades Skole; 1. April 1919 fast ansat smstds.



Larsen, Herløv Valdemar, Kommunelærer; f. 20. Aug. 1886 i Kbhvn.; Søn af Portner ved Fæstningens Materialgaard N. P. L. og Hustru Augusta Helene, f. Petersen; gift 29. Okt. 1916 m. Olga, f. Ankerstjerne, f. 26. Jan. 1895 i Randers. Blaagaards Sem. 1909; 15. Aug. 1910 Vikar Kbhvn.; 1. Jan. 1912 Timelærer Raadmandsgades Skole; 1. April 1914 Stevnsgades Skole; 1. Jan. 1915 fast ansat smstds.

Larsen, Karen, Frk., Kommunelærerinde; f. 4. Jan. 1887. N. Zahles Sem. 1912; 1. Dec. 1915 Timelærerinde Kbhvn.; 1. Jan. 1919 fast ansat smstds.; Stevnsgades Skole.



Larsen, Karen Marie, f. Petersen, Frue, Kommunelærerinde; f. 16. Dec. 1884 i Randers; Datter af Kaptajn Paul F. P. og Hustru Marie, f. Gøtzsche; gift 4. Juni 1919 m. Ingeniør Johannes L., f. 31. Jan. 1888 paa Frederiksberg. N. Zahles Sem. 1907; Aarsk. i Gymnastik 1908—09; 1908 Vikar Randers Kommuneskole; Vinteren 1909—10 Vikar v. Kolding Forskole; 1. Juni 1910 Vikar Raadmandsgades Skole; 1. April 1912 Timelærerinde smstds.; 1. Jan. 1916 fast ansat Stevnsgades Skole.

Løfberg, Hertha Sofie, Frk., Kommunelærerinde; f. 1. Sept. 1889 i Vejle; Datter af Direktør Peter L. (død) og Hustru Thora Vilhelmine, f. Bang. N. Zahles Sem. 1913; Faglærerindeeks. i Dansk; 1914 Vikar Kbhvn.; 1. Juni 1917 Timelærerinde Stevnsgades Skole; 1. April 1919 fast ansat smstds.



Mortensen, Gunnar Ferdinand, Kommunelærer; f. 18. Jan. 1903 i Kbhvn.; Søn af Vognmand Harald M. og Hustru Johanne, f. Hansen. Blaagaards Sem. 1925; cand. phil.; 1925 Vikar Gladsaxe Komm.; 1926 Vikar Kbhvn.; 1. Aug. 1931 fast ansat Stevnsgades Skole.

Nielsen, Marius Laurits, Kommunelærer; f. 5. April 1870 i Odense; Søn af Gaardejer Niels N. og Hustru Mette Kirstine, f. Hansen. Blaagaards Sem. 1896; Sløjdlærereks.; 1896 Lærer v. Nysted private Realskole; 1897 Medbestyrer af Nykøbing F. private Realskole; 1900 Vikar Kbhvn.; 1. Maj 1902 Timelærer Raadmandsgades Skole; 1. Jan. 1907 fast ansat smstds.; fra 1914 Stevnsgades Skole; Regnelærer ved Købmandsskolen fra 1907—1928; Medlem af Værgeraadet i nogle



Aar; medvirkende ved Kbhvn.s Understøttelsesforening siden 1902.

Ollendorff, Marie, Frk., Kommunelærerinde; f. 11. Febr. 1883 i Randers; Datter af Købmand Hans O. og Hustru Petrea, f. Wimmelmann. Præliminæreks.; Femmers Sem. 1905; Aarsk. i Engelsk og Tysk; 1. Okt. 1912 Timelærerinde Raadmandsgades Skole; 1. April 1914 Stevnsgades Skole; 1. Jan. 1916 fast ansat smstds.



Onsberg, Hanna Augusta, Frk., Kommunelærerinde; f. 1. Aug. 1899 i Svendborg; Datter af Forvalter F. L. O. og Hustru Anne C. O. Realeks. 1916; N. Zahles Sem. 1920; Aarsk. i Engelsk; Feriekursus i England i Engelsk; 1. Aug. 1922 fast Vikar Sct. Hansgades Skole; 1. Aug. 1927 fast ansat Sct. Hansgades og Bispebjergs Skole; 1. Aug. 1928 Stevnsgades Skole.

Palm, Olaf, Kommunelærer; f. 18. Sept. 1893. Skaarup Sem. 1915; 1. April 1918 fast Vikar Kbhvn.; 1. April 1919 fast ansat smstds.; Stevnsgades Skole.



Prag, Inger, Frk., Kommunelærerinde; f. 30. April 1881 i Odense; Datter af Overlæge i Hæren Niels Petersen og Hustru Elise, f. Delbanco. Præliminæreks. 1898; Odense Sem. 1915;

Faglærerindeeks. i Dansk 1921; Aarsk. i Engelsk, Dansk, Pædagogik og Fonetik; Aug. 1915 Vikar Kbhvn.; 1. April 1918 Timelærerinde Stevnsgades Skole; 1. April 1919 fast ansat smstds.



Schjøttz, Gerda Emilie, Frk., Kommunelærerinde; f. 1. Febr. 1878 i Kbhvn.; Datter af Folketingsmand, Overretssagfører Emil S. og Hustru Anna, f. Olsen. N. Zahles Sem. 1899; 1. Nov. 1903 Timelærerinde Stevnsgades Skole; 1. Jan. 1907 fast ansat smstds.



Thomsen, Ingeborg, Frk., Lærerinde; f. 18. Okt. 1907 i Kbhvn.; Datter af Vognstyrer Th. I. T. og Hustru Emilie, f. Hansen. nyspr. Studentereks. Nørre Gymn. 1926; Femmers Sem. 1929; 1. Sept. 1930 fast Vikar Stevnsgades Skole.



Valeur Larsen, Elisabeth Eleonora Johanne, Frk., Kommunelærerinde; f. 11. Juli 1886 i Aalborg; Datter af Kaptajn i Fodfolket A. A. L. og Hustru Betty, f. Valeur. Præliminæreks. ved Universitetet 1903; Femmers Sem. 1908; 1. Nov. 1908—Aug. 1916 Lærerinde v. Fr. VII's Stiftelse i Jægerspris; 1916 Vikar Kbhvn.; 1. Juni 1919 fast ansat Stevnsgades Skole.

Vestergaard, Villum Neirup, Lærer; f. 12. Maj 1909 i Kbhvn.; Søn af Smed Jens Neirup V. og Hustru Emilie, f. Petersen. K. F. U. M.s Sem. 1930; 1. Aug. 1931 fast Vikar Stevnsgades Skole.



Wiingaard, Axel, Kommunelærer; f. 29. Sept. 1881. Udd. Kunstakademiet; Statens Tegnelærerkursus; 1. April 1912 Timelærer Kbhvn.; 1. April 1914 Stevnsgades Skole; 1. Jan. 1916 fast ansat smstds.



Wilhjelm, Laura Betzy, Frk., Kommunelærerinde; f. 8. Dec. 1881 i Snøde, Langeland; Datter af Sognepræst Fr. W. og Hustru Lucretia, f. Jacobsen. N. Zahles Sem. 1906; Aarsk. i Engelsk og Tysk 1909—10; 1906 Vikar Randers Kommuneskole; 1907 fast ansat smstds.; Aug. 1911 Vikar Raadmandsgades Skole; 1. Jan. 1914 Timelærerinde Stevnsgades Skole; 1. Jan. 1917 fast ansat smstds.; i Best. for Københavns Kommunelærerindeforening 1922—30. Redaktør af Bladet »Københavns Kommuneskole« fra Jan. 1932.



Wuldem, Reinhold, Kommunelærer; f. 21. Dec. 1891 i Kbhvn.; Søn af Skoleinspektør R. S. W. og Hustru Helene, f. Paulsen; gift 11. Nov. 1932 m. Else, f. Bjerre, f. 12. Sept. 1907 i Kbhvn. Realeks. 1909; Den danske Realskoles Sem. 1914; 1. Juni 1914 Vikar Kbhvn.; 1. April 1916 Timelærer Stevnsgades Skole; 1. April 1919 fast ansat smstds.



SUNDBY VESTER KOMMUNESKOLE, OPFØRT 1919.

Sewerin, Rasmus Lassen, cand. theol. og mag., Skoleinspektør; f. 31. Juli 1871 i Roskilde; Søn af Købmand Hans Christian S. og Hustru Camilla Nathalie, f. Lassen; gift 9. Nov. 1918 m. Ingeborg, f. Biilmann, f. 4. Nov. i Kbhvn. Cand. theol. 1896; cand. mag. 1904, Historie (Bifag: Latin); 1906 Vikar Kbhvn.; 1907 Timelærer Suhmsgades Skole; 1911 fast ansat smstds.; 1. Aug. 1918 Skoleinspektør Sundby Vester Skole.



Jensen, Søren Emil, Viceinspektør, cand. theol.; f. 19. Febr. 1868 i Kirke Sonnerup pr. Roskilde; Søn af Møller og Brygger Christoffer J. og Hustru Vilhelmine, f. Pedersen; gift 23. April 1902 m. Anna Maria, f. Hansen, f. 8. Juni 1881 i Klintebjerg pr. Otterup. Cand. theol. 1894; 1896 Vikar Kbhvn.; 1. Jan. 1898 Timelærer Sølvgades Skole; 1. Jan. 1902 fast ansat; 1910 Skolen ved Sundholm; 1. Aug. 1918 Viceinspektør Sundby Vester Skole; Medlem af Bestyrelsen for Kommunelærerforeningen fra 1905—10.

Baumgarten, Hedvig Johanne Constance, f. Femmer, Frue, Viceinspektrice; f. 17. Maj 1873 i Kbhvn.; Datter af Kursusbestyrer Nicolaj F. og Hustru Constance Martha Elise, f. Ibsen; gift 24. Maj 1901 m. Hans Carl Peter Heinrich B., f. 10. Juni 1857 i Græsted Sogn. Præliminæreks. 1890; Femmers Sem. 1894; 20. Aug. 1900 Lærerinde Matthæusgades Skole; 1. Jan. 1905 fast ansat smstds.; 1. Aug. 1918 Viceinspektrice Sundby Vester Skole; Formand for Kbhvn.s Kommunelærerindeforen. 1920—23, for Viceinspektriceforen. fra 1931 og for 1. Kreds af D. L. F. fra Nov. 1931.





Allerslev Jensen, Harald, Kommunelærer; f. 22. Sept. 1906 i Riis, Givskud Sogn; Søn af Enelærer Ejnar J. og Hustru Sofie, f. Nielsen. Jelling Sem. 1928; 1. Okt. 1928 fast Vikar Skolen ved Sundholm; 1. Aug. 1930 fast ansat Sundby Vester Skole.

Barnkob, Vitte Therese Elisabeth, Frk., Kommunelærerinde; f. 3. Maj 1895 i Kbhvn.; Datter af Tømrermester C. A. Barnkob-Jensen og Hustru Signe, f. Jensen. Femmers Sem. 1916; 1. Okt. 1917 Vikar Kbhvn.; 1. April 1918 fast Vikar Bispebjerg Skole; 1. Aug. 1921 fast ansat Sundby Vester Skole.



Binding, M., Kommunelærer; f. 19. Okt. 1894 i Kbhvn.; Søn af Kommunelærer Lars Christensen og Hustru Elisabeth, f. Kragh; gift 7. Juli 1920 m. Ragnhild, f. Jespersen, f. 17. Okt. 1899 i Kbhvn. Jonstrup Sem. 1915; 1. Aug. 1915 Vikar Kbhvn.; 1. April 1919 fast ansat Øster Farimagsgades Skole; 1. Aug. 1920 Sundby Vester Skole; Dirigent for Arbejder- og Børnekor.



Bohse, Ove, Kommunelærer; f. 12. Jan. 1877 i Kbhvn.; Søn af Kommunelærer F. C. B. og Hustru Henriette, f. Fischmann; gift 21. April 1908 m. Ragnhild, f. Kirketerp, f. 25. April 1883 i Kbhvn. Underofficer 1897; Gymnastiklærereks. 1899; 1. April 1907 Lærer Baadsmandsstrædes Skole; 1. Jan. 1911 fast ansat Kbhvn.; 1. April 1918 Sundby Vester Skole.

Dlugatsch, Thyra G., Frk., Lærerinde; 1. Aug. 1931 fast Vikar Kbhvn.; Sundby Vester Skole.

Egebjerg, Esther, Frk., Kommunelærerinde; f. 5. Juni 1896 i Svendborg; Datter af Redaktør Niels E. og Hustru Tobita, f. Rasmussen. Odense Sem. 1924; Aarsk. Gymnastik. 1925; 1. Aug. 1925 fast Vikar Skolen ved Sundholm; 1. Aug. 1927 fast ansat Sundby Vester Skole.

Fahrenkrug, Inger Sophie Christiane, f. Caspersen, Frue, Kommunelærerinde; f. 28. Febr. 1880 i Kbhvn.; Datter af Prokurist Theodor Carl Ludvig C. og Hustru Louise Frederikke, f. Fobian; gift 9. Okt. 1900 m. Max Aug. F., f. 8. April 1875 i Hamborg. N. Zahles Sem. 1901; Kursus i Tysk, Engelsk og Fransk; 20. Aug. 1901 Lærerinde v. Schou og Trolles Pigeskole, Hellerup; 1. Febr. 1902 Vikar Kbhvn.; 13. Maj 1904 Timelærerinde Øresundsvejens Skole; 1. Aug. 1905 Østrigsgades Skole; 1. Jan. 1908 fast ansat; 1. April 1918 Sundby Vester Skole.



Flindt, Kristine, Frk., Kommunelærerinde; f. 24. Jan. 1876 i Kbhvn. N. Zahles Sem. 1899; 1. Maj 1905 Timelærerinde Frankrigsgades Skole; 1. Jan. 1909 fast ansat; 1. Okt. 1918 Sundby Vester Skole.

Gravesen, Karen Margrethe, Frk., Lærerinde; f. 10. Juli 1907 i Kbhvn.; Datter af Hovmester C. C. G. og Hustru Anna, f. Andersen. Femmers Sem. 1928; 1. Jan. 1933 fast Vikar Sundby Vester Skole.

Hartman Petersen, E., f. Olsen, Frue, Kommunelærerinde; f. 6. Febr. 1892; 1. April 1917 Timelærerinde Kbhvn.; 1. April 1919 fast ansat smstds.; Sundby Vester Skole.

Havlykke, Johannes Peter Valdemar, Kommunelærer; f. 6. April 1895 i Kbhvn.; Søn af Snedker Aksel Valdemar H. og Hustru Dorthea, f. Hansen; gift 15. April 1917 m. Karen, f. Johnsen, f. 23. Sept. i Kbhvn. Blaagaards Sem. 1916; 1. April 1919 fast Vikar Sundby Vester Skole; 1. Sept. 1921 fast ansat Prinsessegades Skole; 1. Aug. 1923 Sundby Vester Skole.

Hygom, K. M., Frk., Kommunelærerinde; f. 2. Nov. 1885. Horsens Sem. 1907; Aarsk. i Dansk, Tysk, Engelsk og Sproghistorie; 1. April 1918 fast Vikar Kbhvn.; 1. Aug. 1920 fast ansat Sundby Vester Skole.

Jensen, C., f. Meyer-Hansen, Frue, Kommunelærerinde; f. 7. Nov. 1881. Gymnastiklærerindeeks.; 1. April 1909 Timelærerinde Kbhvn.; 1. Jan. 1913 fast ansat smstds.; 1. April 1919 Sundby Vester Skole.



Jensen, Hans Christian, Kommunelærer; f. 31. Aug. 1891 i Nakskov; Søn af Købmand H.

P. J. og Hustru Cecilie, f. Mortensen; gift 4. April 1920 m. Karen Margrethe, f. Petersen, f. 26. Febr. 1886 i Dansted. Jonstrup Sem. 1912; Aarsk. i Fysik og Kemi; Kursus i Fysik-sløjd og Svensk; Det kgl. Musikkonservatoriums Kammermusikskole; Aug. 1912 Lærer Børkop Realskole; Aug. 1913 Vikar Kbhvn.; 1. April 1915 Timelærer smstds.; 1. Jan. 1919 fast ansat smstds.; 1. Aug. 1919 Sundby Vester Skole.



Jensen, Jens Ejnar, Kommunelærer; f. 19. Maj 1894 i Løve, Bryrup, Skanderborg Amt; Søn af Murermester J. P. J og Hustru Birgitte, f. Jensen; gift m. Martha, f. Borch, f. 2. Dec. 1892 i Kbhvn. D. D. R. S. Sem. 1916; 12. Aug. 1916 fast Vikar Skolen ved Sundholm; 1. April 1919 fast ansat Sundby Vester Skole; Sekretær ved Sundby Vester Skole fra 1921.



Johansen, Johannes Malle, Kommunelærer; f. 5. Aug. 1907 i Holsted; Søn af Herreekvipe-ringshdlr. Niels Chr. J. og Hustru Mette, f. Jensen. Tønder Sem. 1928; 1. Aug. 1928 Vikar v. Hans Gregersens Skole; 1. April 1929 Vikar Tønder Seminariums Øvelsesskole; 1. Aug. 1929 fast Vikar Matthæusgades Skole; 1. Nov. 1930 fast ansat Sundby Vester Skole.



Johnsen, Carl Christian Knud, Kommunelærer; f. 24. Marts 1894 i Kbhvn.; Søn af Detailhdlr. B. J. og Hustru Mathilde, f. Jensen. D. D. R. S. Sem. 1915; Aarsk. i Engelsk; 1. April 1916 Vikar Kbhvn.; 1. April 1919 fast ansat Sundby Vester Skole.

Krabbe, H., f. Østerbol, Frue, Kommunelærerinde; f. 21. Juli 1873. Femmers Sem. 1895; 1. Nov. 1895 Timelærerinde Kbhvn.; 1. Maj 1902 fast ansat smstds.; Sundby Vester Skole.



Kyndal, Poul Gunnar, Kommunelærer; f. 27. Sept. 1894 i Kbhvn.; Søn af Assistent Carl K. og Hustru Sophie, f. Nielsen; gift 3. Juli 1929 m. Harriet, f. Demant Petersen, f. 1. Sept. 1904 i Kbhvn. D. D. R. S. Sem. 1915; Sløjdlærer-eks. 1915; Organisteks. 1921; 1. April 1918 Timelærer Skolen ved Sundholm; 1. April 1919 fast ansat Sundby Vester Skole.



Larsen, Erik Knud, Lærer; f. 4. April 1907 i Jonstrupvang; Søn af Maskinmester Hans Henrik L. og Hustru Anna Marie Frederikke, f. Wendt. Jonstrup Sem. 1929; Statens Gymnastik-kursus; 1. Aug. 1931 fast Vikar Sundby Vester Skole.

Larsen, Johanne, Frk., Kommunelærerinde; f. 3. Febr. 1887 i Gyrstinge Sogn pr. Ringsted; Datter af Tømrermester Peter L. og Hustru Sophie, f. Olsen. N. Zahles Sem. 1908; 1. Sept. 1908 Vikar Komtesse Moltkes Skole; 1. Jan. 1910 Vikar Kbhvn.; 1. Jan. 1912 fast ansat Tietgens-gades Skole; 1. Aug. 1921 Sundby Vester Skole.

Mathiasen, Kirsten Maria Anna, f. Skjelle-rup, Frue, Kommunelærerinde; f. 5. Febr. 1893 paa Frederiksberg; Datter af Snedkerm. Chre-sten S. og Hustru Kirstine Laurence, f. Han-sen; gift 8. Nov. 1919 m. Kommunelærer Val-demar M., f. 12. Jan. 1888 i Horsens. Præli-minæreks. 1910; Femmers Sem. 1914; Kursus i Haandarbejde; 1915 Vikar Skolen ved Sund-



holm; 1. Nov. 1918 Timelærerinde Sundby Vester Skole; 1. April 1919 fast ansat smstds.



Mikkelsen, Gudrun, Frk., Kommunelærerinde; f. 12. Juli 1907 i Ringkøbing; Datter af Skomagermester Christian M. og Hustru Jensine, f. Kristensen. Th. Langs Sem. 1928; 1. Nov. 1928 Lærerinde Nr. Vium Skole; 1. Aug. 1929 fast Vikar Sundby Vester Skole; 1. Aug. 1931 fast ansat Oehlenschlægersgades Skole; 1. Aug. 1932 Sundby Vester Skole.



Nehm, Hilda Regine, f. Roed, Frue, Kommunelærerinde; f. 22. April 1889 i Holbæk; Datter af Købmand Christian Andreas R. og Hustru Agnes, f. Herreborg; gift m. Kommunelærer Gunnar Eigil Johannes N., f. 25. Dec. 1891 i Kbhvn. Præliminæreks.; Femmers Sem. 1912; 1. Okt. 1912 Vikar Randersgades Skole; 1. Jan. 1919 fast ansat Baadsmandsstrædes Skole; 1. Aug. 1924 Sundby Vester Skole.

Nielsen, Aage Kristian, Kommunelærer; f. 18. Juli 1891 i Hørdum; Søn af Kroejer Jens N. og Hustru Maren, f. Ringgaard; gift 15. Maj 1919 m. Karen, f. Thye, f. 8. Maj 1890 i Kbhvn. (død 16. Dec. 1922). D. D. R. S. Sem. 1914; 1. Jan. 1915 Vikar Kbhvn.; 1. Juni 1916 Timelærer



Skolen ved Sundholm; 1. April 1919 fast ansat Sundby Vester Skole.

Nielsen, Anna Margrethe, Frk., Kommunelærerinde; f. 22. Febr. 1891 i Hjørring; Datter af Gross. Chr. H. N. og Hustru Anna Elise, f. Møller. N. Zahles Sem. 1914; 1. Aug. 1915 Vikar Skolen ved Sundholm; 1. Okt. 1918 fast Vikar Sundby Vester Skole; 1. April 1919 fast ansat smstds.



Nielsen, Axel Kristian, Lærer; f. 29. Aug. 1908 i Juelsminde; Søn af Købmand Niels N. og Hustru Anna Marie, f. Andersen. Jonstrup Sem. 1929; 19. Maj 1930 Vikar Esbjerg Kommuneskole; 1. Sept. 1930 fast Vikar Sundby Vester Skole.

Nielsen, Olga, Frk., Kommunelærerinde; f. 26. Sept. 1905; 1. Aug. 1930 fast Vikar Kbhvn.; 1. Dec. 1932 fast ansat smstds.; Sundby Vester Skole.



Nygård, Ingeborg, Frk., Kommunelærerinde; f. 29. Maj 1894 i Sdr. Næraa pr. Aarslev; Datter af Valgmenighedspræst Frederik N. og Hustru Øllegaard Mathilde, f. Refslund. N. Zahles Sem. 1915; 15. Aug. 1915 Vikar Kbhvn.; 1. April 1918 fast Vikar Sølvgades Skole; 1. April 1919

fast ansat smstds.; 1. Aug. 1920 Sundby Vester Skole.



Olsen, Karen Esther Marie, Frk., Kommunelærerinde; f. 12. Febr. 1892 i Jydstrup; Datter af Førstelærer L. O. og Hustru Ane Marie, f. Boesen. Gjedved Sem. 1913; 1. Aug. 1913 Lærerinde Helsinge Privatskole; 1. Okt. 1914 Svinninge Skole pr. Holbæk; 1. April 1917 Vikar Kbhvn.; 1. April 1918 fast Vikar Øresundsvejens Skole; 1. Sept. 1920 fast ansat Sundby Vester Skole.



Olsen, Lars Valdemar, exam. Tegnelærer; f. 13. Aug. 1881 i Kbhvn.; Søn af Bryggeriarbejder Lars O. og Hustru Eleonora Kristine, f. Petersen; gift 19. Aug. 1908 m. Rigmor Catrine, f. Gronemann, f. 10. Okt. 1882 paa Frederiksberg. Tegnelærerkursus; Teknisk Skole; Uddannelse i kunstnerisk Retning ved Kunstakademiet, Kbhvn.; 1915 Vikar Kbhvn.; 1917 Timelærer; 1. April 1919 fast ansat Tegnelærer Sundby Vester Skole.

Olsen, Mary Christine, Frk., Kommunelærerinde; f. 21. Febr. 1887 paa Frederiksberg. Femmers Sem. 1918; Kursus i Skolekøkkeng.; 1918 Lærerinde Frederikshavns Kommuneskole; 1. Sept. 1921 fast Vikar Vestervoldgades Skole; 1. Aug. 1924 fast ansat Sundby Vester Skole.

Parsby, Anthon Michael, Kommunelærer; f. 21. Maj 1882 i Allinge; Søn af Malermester Christian P. og Hustru Margrethe, f. Schouw; gift 10. Febr. 1911 m. Hulda Margrethe, f. Holm. Alm. Forberedelseseks. 1899; Neksø Sem. 1904; 1. Aug. 1904 Vikar Kalundborg Kommuneskole; 1. Jan. 1905 Struer; 1. Jan. 1906 Vikar Kbhvn.; 1. April 1908 Randersgades Skole; 1. April 1910 Skolen ved Sundholm; 1. April 1918 Sundby Vester Skole; Lærer i Bogføring ved de komm. Fortsættelseskursus.





Poulsen, Aage H. O., Kommunelærer; f. 27. Sept. 1886 i Fredericia; Søn af Grdj. H. C. P. og Hustru Oliva, f. Olsen; gift 3. Juli 1914 m. Emilie Petra, f. Lund, f. 14. Jan. 1885 i Mou Sogn (død 20. Nov. 1932). Neksø Sem. 1907; Aarsk.; Aug. 1909 Vikar Kbhvn.; 1. April 1910 Timelærer smstds.; 1. Jan. 1914 fast ansat Skolen ved Sundholm; 1. April 1918 Sundby Vester Skole.

Ravnkilde, Edith, Frk., Kommunelærerinde; f. 16. Juni 1892 i Horsens; Datter af Gross. Johs. R. og Hustru Sophie, f. Petersen. N. Zahles Sem. 1914; Faglærerindeeks. i Historie 1917; 1. Aug. 1916 Vikar Kbhvn.; 1. April 1918 fast Vikar Tietgensgades Skole; 1. Aug. 1920 Sundby Vester Skole.

Rifbjerg, Lilly, f. Nielsen, Frue, Kommunelærerinde; f. 6. Jan. 1889 i Aarhus; Datter af Gartner Hakon N. og Hustru Ane Elisabeth, f. Kristensen; gift 24. Nov. 1918 m. Thorvald Frans R., f. 26. Juni 1888 i Havrebjerg. N. Zahles Sem. 1911; 1912 Vikar Kbhvn.; 1916 fast ansat Baadsmandsstrædes Skole; 1917 Skolen ved Sundholm; 1. Jan. 1919 Sundby Vester Skole.

Schultz, V., Frk., Kommunelærerinde. N. Zahles Sem. 1904; 1. Maj 1909 Timelærerinde Kbhvn.; 1. Jan. 1913 fast ansat smstds.; Sundby Vester Skole.

Sørensen, Emilie Bjerg, Frk., Kommunelærerinde; f. 4. Nov. 1892 i Alken; Datter af Grdj. Jens S. og Hustru Maren, f. Bjerg. N. Zahles Sem. 1916; 1916 Vikar Fredericia Kommuneskole; 1. Maj 1919 fast Vikar Sundby Vester Skole; 1. Nov. 1922 fast ansat smstds.

Temte, M., Frk., Kommunelærerinde; f. 14. Aug. 1891. N. Zahles Sem. 1915; 1. April 1918 fast Vikar Kbhvn.; 1. April 1919 fast ansat smstds.; Sundby Vester Skole.

Thomæssen, Anders Lauge, Kommunelærer; f. 24. Sept. 1896 i Segalt pr. Løgten. Jonstrup Sem. 1924; Faglærereks.; 1924 Vikar Kolding Drengeskole; 1. Aug. 1924 fast Vikar Enghavevejens Skole; 1. Okt. 1927 fast ansat Skolen ved Sundholm; 1. Dec. 1927 Sundby Vester Skole.



Träff, Allan Henry Oeil Larsson, Kommunelærer; f. 15. Juli 1896 i Kbhvn.; Søn af Husejer Martin T. og Hustru Karen, f. Rasmussen; gift 14. Maj 1929 m. Karen, f. Burild, f. 28. Juli 1907 i Kbhvn. D. D. R. S. Sem. 1917; 1. Aug. 1919 fast Vikar Nansensgades Skole; 1. Aug. 1923 fast ansat smstds., 1. Aug. 1924 Sundby Vester Skole.

Vendelboe-Hersom, Rigmor Karen Ingeborg, Frk., Kommunelærerinde; f. 31. Jan. 1899 i Kbhvn.; Datter af Skibsfører Otto Vendelboe-H.



og Hustru Dagmar, f. Andersen. N. Zahles Sem. 1920; 1. Aug. 1921 Timelærerinde Slagelse; 1. Sept. 1923 fast Vikar Haderslevgades Skole; 1. Dec. 1927 fast ansat Sundby Vester Skole.



Wilken, Laura Vilhelmine, Frk., Kommunelærerinde; f. 27. Jan. 1895 i Kbhvn.; Datter af Skrædermester Adolf W. og Hustru Elise, f. Meyer. N. Zahles Sem. 1917; 1. Aug. 1919 fast Vikar Sundbyvester Skole; 1. Febr. 1923 fast ansat smstds.

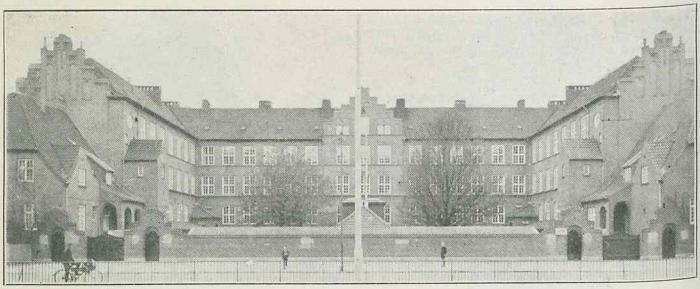

SUNDBY ØSTER KOMMUNESKOLE, OPFØRT 1913.



Pedersen, Jakob Vilhelm, Skoleinspektør; f. 10. Okt. 1866 i Nørre Vedby, Falster; Søn af Parcellist og Tømrer Hans Jørgen P. og Hustru Karen, f. Jakobsen; gift 22. Okt. 1892 m. Dusine Christiane, f. Henriksen, f. 20. Juni 1864 i Stensballe. Jonstrup Sem. 1889; Privatundervisning i Sprog; korte Kursus paa Lærerhøjskolen; 1. Aug. 1889 Lærer og Inspektør ved Bogø private Realskole; 1. Sept. 1891 Vikar Kbhvn.; 15. Sept. 1891 Timelærer; 1. Jan. 1898 fast ansat; 1. Aug. 1910 Viceinspektør Frankrigsgades Skole; 1. Marts 1913 Skoleinspektør Sundby Øster Skole. Underviste i Regning paa Borgerdydskolen paa Østerbro 1893—1910; har været Medl. af Værgeraadet i Kbhvn., af Bestyrelsen for Danmarks Lærerforenings Kbhvn.s Kreds og af Bestyrelsen for Kbhvn.s Kommunelærerforening, Formand for samme 1910;Medl. af Repræsentantskabet for Dansk Skolescene. Medudgiver af: Pedersen & Røtting: Børnenes Regnebog I—VIII; Pedersen & Røtting: Mellemskolens Regnebog I—II; Frederiksen & Pedersen: Børneskolens Regnebog I—III; Müller & Pedersen: »Foregangsmænd« I—II; Udgiver af Børnenes nye Regnebog I—VIII, alt paa Gyldendals Forl.

Kirchheiner, P., Viceinspektør; f. 10. Jan. 1868; 16. Aug. 1895 Timelærer Kbhvn.; 1. Jan. 1900 fast ansat smstds.; 1. April 1913 Viceinspektør smstds.; Sundby Øster Skole.

Nyholm, S., Frk., Viceinspektrice; f. 9. April 1867; 20. Aug. 1900 Timelærerinde Kbhvn.; 1. Jan. 1905 fast ansat smstds.; 1. April 1913 Viceinspektrice; Sundby Øster Skole.



Abrahamsen, Elna, f. Larsen, Frue, Kommunelærerinde; f. 20. Aug. 1885 paa Bogø pr. Stubbekøbing; Datter af pens. Lærer Knud L. og Hustru Ane, f. Jensen; gift 26. Maj 1917 m. Ax. A., f. 17. Maj 1889 i Kbhvn. Vordingborg Sem. 1915; 1. April 1918 fast Vikar Kbhvn.; 1. April 1919 fast ansat Sundby Øster Skole.

Allert, Hans Jørgen, Kommunelærer; f. 5. Dec. 1891 i Taarup, Maribo Amt; gift 3. Juli 1932 m. Ingeborg, f. Jacobsen, f. 16. Juli 1896. Vordingborg Sem. 1912; Sløjdlærereks.; Aarsk. i Historie; 1. April 1913 Timelærer Sundby Øster Skole; 1. Jan. 1917 fast ansat smstds.

Brandt, Erik Joachim Stender, Kommunelærer; f. 7. Nov. 1898 paa Frederiksberg; Søn af Kommunelærer Peter B. og Hustru Hulda, f. Stender; gift 8. Maj 1931 m. Gerda Margrethe, f. Wulff, f. 15. April 1905 i Khbvn. Jonstrup Sem. 1919; Artium; cand. phil.; 1. Jan. 1920 fast Vikar Kbhvn.; 1. Aug. 1922 fast ansat Sundby Øster Skole.

Brandt, Gerda Margrethe, f. Wulff, Frue, Kommunelærerinde; f. 15. April 1905 i Kbhvn.; Datter af Kasserer Janus W. og Hustru Mimi Telling, f. Petersen; gift 8. Maj 1931 m. Erik Joachim Stender B., f. 7. Nov. 1898 i Kbhvn. Femmers Sem. 1927; 1. Aug. 1927 fast Vikar Frankrigsgades Skole; 1. Aug. 1930 fast ansat Sundby Øster Skole.

Bro, Eli, Frk., Kommunelærerinde; f. 26. Nov. 1900 i Helsingør; Datter af Toldvagtmester Wald. B. og Hustru Margrethe, f. Nielsen. N. Zahles Sem.; 1. Aug. 1923 fast Vikar Kbhvn.; 1. Febr. 1928 fast ansat Sundby Øster Skole.

Bruun, Ellen Marie, Frk., Kommunelærerinde; f. 3. Juni 1897 paa Frederiksberg; Datter af Lokomotivfører Chr. L. B. og Hustru Marie, f. Nielsen. N. Zahles Sem.; Aarsk. i Engelsk; 1. Okt. 1919 fast Vikar Oehlenschlægersgades Skole; 1. Sept. 1923 fast ansat smstds.; 1. Aug. 1932 Sundby Øster Skole.

Christiansen, Christen, Kommunelærer; f. 14. Sept. 1869. Sergent; Hærens Gymnastikskole; 1. Maj 1902 Gymnastiklærer Kbhvn.; 1. Jan. 1907 fast ansat smstds.; 1. Aug. 1920 Sundby Øster Skole.

Dannesboe, Else I. H., Frue, Lærerinde. 1. Jan. 1932 fast Vikar Kbhvn.; Sundby Øster Skole.

Eiersted, Ellis V., Lærer. 1. Aug. 1931 fast Vikar Kbhvn.; Sundby Øster Skole.

Engell, I. M., f. Hedin, Frue, Kommunelærerinde; f. 3. Aug. 1888; 1. Maj 1913 Timelærerinde Kbhvn.; 1. Jan. 1917 fast ansat smstds.; Sundby Øster Skole.

Engell, S .V., Kommunelærer; f. 6. Dec. 1891; 1. April 1918 fast Vikar Kbhvn.; 1. April 1919 fast ansat smstds.; Sundby Øster Skole.

Fogde, Emmy Marie Sørensen, Frk., Kommunelærerinde; f. 11. April 1907 i Kbhvn.; Datter af Overpakmester Martinus F. og Hustru Laura, f. Jørgensen. Femmers Sem.; 1. Aug 1929 fast Vikar Kbhvn.; 1. Aug. 1931 fast ansat Sundby Øster Skole.

Frølich, Anna Johanne, f. Larsen, Frue, Kommunelærerinde; f. 24. April 1874 i Vilkestrup, Køge; Datter af Købmand Peter L. og Hustru Ane, f. Sørensen; gift 4. Juli 1903 m. Christian Thorvald F., f. 10. Jan. 1874 i Kbhvn. Femmers Sem. 1896; Aarsk. i Kunsthistorie; 14. Nov. 1896 Timelærerinde Øresundsvejens Skole; 1. Maj 1902 fast ansat smstds.; 1. April 1913 Sundby Øster Skole.

Frølich, Christian Thorvald, Kommunelærer; f. 10. Jan. 1874 i Kbhvn.; Søn af Skibs- og Baadebygger L. P. F. og Hustru Marchen, f. Koefoed; gift 4. Juli 1903 m. Anna Johanne, f. Larsen, f. 24. April 1874 i Vilkestrup, Køge. Blaagaards Sem. 1897; 1897—98 Lærer i Randers; 1. Nov. 1898 Timelærer Skolen paa Øresundsvej; 1. Maj 1902 fast ansat smstds.; 1. April 1913 Sundby Øster Skole.

Hansen, Anders Rudolph, Kommunelærer; f. 17. Juni 1885 i Kbhvn.; Søn af Marskandiser Jens H. og Hustru Anna, f. Petersen; gift 7. Maj 1922 m. Ella Cathrine, f. Løye, f. 25. Nov. 1886 i Næstved. Jonstrup Sem. 1906; 1. April 1909 Lærer Østre Gasværks Skole; 1. Jan. 1913 fast ansat smstds.; 12. Aug. 1921 Sundby Øster Skole.

Hansen, Peder Valdemar, Kommunelærer; f. 12. Juli 1889 i Tømmerup, Kalundborg; Søn af Grdj. Jens H. og Hustru Ane, f. Petersen; gift 14. Maj 1921 m. Ingrid, f. Holst, f. 23. Febr. 1894 i Farsø. Silkeborg Sem. 1916; Studentereks. 1920; Filosofikum 1921; Aarsk. i Eng. og Tysk; 1917 Vikar Kbhvn.; 1. Aug. 1920 fast ansat smstds.; Sundby Øster Skole.

Hansen, Sigrid M., Frk., Kommunelærerinde; f. 16. Febr. 1899; 1. Aug. 1924 fast Vikar Kbhvn.; 1. Aug. 1926 fast ansat smstds.; Sundby Øster Skole.

Henriksen, Alfred Emil, Kommunelærer; f. 24. Nov. 1878 i Diernisse v. Faaborg; Søn af Førstelærer I. P. H. og Hustru Sofie, f. Petersen; gift 21. Maj 1907 m. Camilla Frederikke Augusta, f. Weldingh, f. 21. Okt. 1877 i Pindstrup v. Randers. Jelling Sem. 1900; Aarsk. i Dansk og Svensk; 16. Juli 1901 Timelærer Øresundsvejs Skole; 1. Jan. 1906 fast ansat; 1. April 1913 Sundby Øster Skole.

Henriksen, Camilla Frederikke Augusta, f. Weldingh, Frue, Kommunelærerinde; f. 21. Okt. 1877 i Pindstrup v. Randers; Datter af Stationsforstander W. og Hustru Sofie, f. Ovesen; gift 21. Maj 1907 med Alfred Emil H., f. 24. Nov. 1878 i Diernisse v. Faaborg. N. Zahles Sem. 1904; Aarsk. i Dansk; 1904 Timelærerinde Frankrigsgades Skole; 1. Jan. 1911 fast ansat smstds.; 1. April 1913 Sundby Øster Skole.

Hjørlund, Gustav Marius, Kommunelærer; f. 4. Juli 1891 i Hjørlunde; Søn af Skoleinspektør P. Petersen og Hustru Ellen Kirstine, f. Johansen; gift 4. Juni 1920 m. Inga Ellen, f. Kirchheiner, f. 8. Febr. 1897 i Kbhvn. Jonstrup Sem. 1912; Student; Sløjdlærereks.; Aarsk. i Tysk; 1. April 1913 Timelærer Sundby Øster Skole; 1. Jan. 1918 fast ansat smstds.



Hoff, Rigmor, Frk., Kommunelærerinde; f 13. Dec. 1877 i Viborg; Datter af Landinspektørtør G. H. og Hustru Martine, f. Kall. N. Zahles Sem. 1902; Aarsk. i Gymnastik 1902—03; 1. April 1906 Timelærerinde Frankrigsgades Skole; 1. Jan. 1910 fast ansat smstds.; 1913 Sundby Øster Skole.

Jacobsen, Helene, f. Weimar, Frue, Kommunelærerinde; f. 21. Nov. 1903. 1. Sept. 1927 fast Vikar Kbhvn.; 1. Aug. 1929 fast ansat smstds.; Sundby Øster Skole.

Jensen, Georg Andreas, Kommunelærer; f. 4. Juli 1895 i Rutsker Sogn, Bornholm; Søn af Mejeribestyrer A. J. og Hustru Catrine, f. Westh; gift 15. Sept. 1922 m. Hildur, f. Lindahl, f. 16. Sept. 1894 i Kbhvn. Ranum Sem. 1916; Aarsk. i Dansk og Svensk; Afgangseks. fra Fodfolkets Kornetskole; 1. Aug. 1918 Lærer Maribo priv. Realskole; 1. Aug. 1919 Vikar Kbhvn.; 1. Aug. 1922 fast ansat smstds; 1.

Aug. 1922 Sundby Øster Skole; Medarb. ved H. Bahne Jensen: Den unge Lærer.



Jensen, Henrik Bahne, Kommunelærer; f. 10. Juni 1895 i Hjørring; Søn af Købmand Valdemar J. og Hustru Jenny, f. Bahnson. Jonstrup Sem. 1922; cand. phil.; Faglærereks. i Dansk. 1. Okt. 1922 Lærer Sundby Øster Skole; 1. Aug. 1925 fast ansat smstds. Redaktør af »Københavns Kommuneskole« fra 1932; Medudgiver af »Opgaver til skriftlig Dansk for Folkeskolens ældste Klasser«; redigeret »Den unge Lærer«.



Jensen, Maria Dorthea Wilhelmine Mathilde, Frk., Kommunelærerinde; f. 5. Febr. 1897 i Kbhvn.; Datter af pens. Bødker v. den kgl. grønlandske Handel Wilhelm J. og Hustru Mathilde, f. Nielsen. N. Zahles Sem. 1918; Aarsk. i Historie, Kirkehistorie, Statsret, Samfundslære, Anskuelsesunderv. og Tegning; 1918 Lærerinde Valby Realskole; 1. Aug. 1919 fast Vikar Sundby Øster Skole; 1. Aug. 1922 fast ansat smstds.



Kirstein, Thormod, Kommunelærer; f. 9. Aug. 1894 i Odense; Søn af pens. Lokomotivfører Niels K. K. og Hustru Maren Kirstine, f. Hansen; gift 16. Nov. 1919 m. Jelva Frederikke, f. Jørgensen, f. 10. Jan. 1893 paa Thurø. Skaarup Sem. 1917; Faglærereks. i Geografi; Vikar i Ringsted, Nyborg og Brørup; 1. Aug. 1921 fast Vikar Prinsessegades Skole; 1. Aug. 1924 fast ansat Sundby Øster Skole. Litt. Arb.: Thormod Kirstein og Ernst Müller: Grundskolens Geografi I/II; Thormod Kirstein: Lille geografisk Ordbog; Medarb. v. H. Bahne Jensen: Den unge Lærer.

Kjær, C. G., Kommunelærer; f. 21. Nov. 1871. Tegnelærerkursus; Sløjdlærereks.; Hærens Gymnastikkursus; 1. Dec. 1912 Timelærer Kbhvn.; 1. Jan. 1916 fast ansat smstds.; 1. Aug. 1923 Sundby Øster Skole.

Korch, Hilda Rose Gjøl, Frk., Lærerinde. 1. Jan. 1933 fast Vikar Kbhvn.; Sundby Øster Skole.

Krogh, Augusta Elisa, Frk., Kommunelærerinde; f. 20. Juli 1882. N. Zahles Sem. 1904; Aarsk. i Svensk; 1. Nov. 1907 Lærerinde Kbhvn.; 1. Jan. 1911 fast ansat smstds.; 1. April 1919 Sundby Øster Skole.

Müller, Ellen Louise, f. Henriksen, Frue, Kommunelærerinde; f. 25. Okt. 1886 i Bjelkerup pr. Storehedinge; Datter af Lærer L. H. og Hustru Maren Kirstine, f. Zachariassen; gift 21. Sept. 1918 m. Poul H. A. M., f. 23. Okt. 1894 i Kbhvn. N. Zahles Sem. 1916; Maj 1918 fast Vikar Vigerslev Skole; 1919 Frankrigsgades Skole; 1. Jan. 1921 fast ansat smstds.; 1. Aug. 1923 Sundby Øster Skole.



Müller, Georg Gustaf Knut Ernst, Kommunelærer (Skoleinspektør fra 1. Maj 1933); f. 2. Juni 1888 i Kbhvn.; Søn af Maler Georg Gustaf M. og Hustru Maria Charlotta, f. Tidblad; gift 7. Maj 1918 m. Carla, f. Hansen, f. 23. Sept. 1893 i Kbhvn. Blaagaards Sem. 1912; Faglærereks. i Geografi; Trierske Kursus i Naturhist.; Aarsk. i Naturhist., Geografi, Geologi og Kemi; 12. Aug. 1912 Vikar Kbhvn.; 1. Sept. 1913 Timelærer Østerrigsgades Skole; 1. Jan. 1917 fast ansat smstds.; 1. April 1919 Sundby Øster Skole; 1. Maj 1933 Skoleinspektør Hans Tavsensgades Skole. Medforfatter af: »Elevopgaver til Naturhistorieundervisningen«, »Plante- og Dyreliv«, »Grundskolens Geografi I-II« og Medarbejder ved »Den unge Lærer«.



Nielsen, Anne Margrethe, Frk., Kommunelærerinde; f. 24. Juli 1893 i Wisconsin, U. S. A.;

Datter af Tømrerm. Hans N. og Hustru Karen Elisabeth, f. Larsen. Femmers Sem. 1914; Aarsk.; 1. April 1918 fast Vikar Kbhvn.; 1. April 1919 fast ansat Sundby Øster Skole.

Nielsen, Christa, Frk., Kommunelærerinde; f. 11. Marts 1882; 1. April 1917 Timelærerinde Kbhvn.; 1. April 1919 fast ansat; Sundby Øster Skole.



Nielsen, Ulrik Adolf, Kommunelærer; f. 7. Okt. 1908 i Skørping St.; Søn af Murerm. Carl Valdemar N. og Hustru Caroline Frederikke, f. Frederiksen. Præliminæreks.; Tillægsprøve i Engelsk; Aarsk. i Geografi, Geologi, Zoologi; Ranum Sem. 1929; 1. Sept. 1930 fast Vikar Kbhvn.; 1. Sept. 1931 fast ansat Sundby Øster Skole.

Pedersen, Augusta, Frk., Kommunelærerinde; f. 24. Juli 1875; 1. April 1908 Timelærerinde Kbhvn.; 1. Jan. 1912 fast ansat; Sundby Øster Skole.



Rasmussen, Ove, Kommunelærer; f. 30. Okt. 1906 i Kbhvn.; Søn af Sergent C. P. R. og Hustru Charlotte; gift 26. Sept. 1930 m. Agnete, f. Elbo, f. 27. Juni 1909 paa Frederiksberg. Blaagaards Sem.; nysproglig Studentereks.; 1. Okt. 1928 fast Vikar Kbhvn.; 1. Nov. 1930 fast ansat Sundby Øster Skole.

Rohde, Ellen, Frk., Kommunelærerinde; f. 4. Aug. 1895 i Tryggelev; Datter af Dyrlæge I. B. R. og Hustru Cathrine, f. Nielsen. Femmers Sem. 1919; 1. Aug. 1919 fast Vikar Kbhvn.; 1. Aug. 1923 fast ansat Sundby Øster Skole.

Røgind, Carl Frederik Lobeck, Kommunelærer, f. 16. Juli 1871; Søn af Skibsfører I. B. R. og Hustru Henriette, f. Lobeck; gift m. Nelly Antoinette, f. Wulff, f. 3. Aug. 1880 i Kbhvn. Akademiet; Statens Tegnelærerkursus; 1901 Lærer Kbhvn.; 1. April 1913 fast ansat Sundby



Øster Skole; Tegner til Ugeblade, specielt Børneserier; udgivet forskellige Børnebøger.

Salling, Jens Christensen, Kommunelærer; f. 23. Juni 1900 i Saaby, Yding Sogn; Søn af Grdj. Søren S. og Hustru Karen Kirstine, f. Pedersen; gift 21. Okt. 1930 m. Ragna, f. Maigaard, f. 13. Marts 1907 paa Frederiksberg. Haslev Sem. 1923; Afgangseks. fra Musikkonservatoriet; 1. Aug. 1925 fast Vikar Kbhvn.; 1. Nov. 1927 fast ansat Sundby Øster Skole.

Stangerup, Ingrid, f. Nielsen, Frue, Kommunelærerinde; f. 5. Dec. 1873 i Silkeborg; Datter af Gartner Hakon N. og Hustru Anna Elisabeth, f. Christensen; gift 1907 m. Axel S. Femmers Sem. 1897; Handelseks.; 1. Sept. 1899 Lærerinde Sundby Øster Skole; 1. Maj 1902 fast ansat smstds.

Søegaard, Ida, Frk., Kommunelærerinde; f. 14. Juni 1887 i Tjennemarke. N. Zahles Sem. 1919; Statens Gymnastikkursus; 1. Sept. 1919 fast Vikar Kbhvn.; 1. Aug. 1922 fast ansat smstds.; 1. Aug. 1924 Sundby Øster Skole.

Sørensen, Wilda, f. Fuglsig, Frue, Kommunelærerinde; f. 8. Juni 1902; 1. Aug. 1925 fast Vikar Kbhvn.; 1. Dec. 1928 fast ansat; Sundby Øster Skole.



Thuesen, Edla C. M. C., f. Jensen, Frue, Kommunelærerinde; f. 22. Febr. 1899 i Horsens; Datter af fhv. Inspektør Søren J. og Hustru Charlotte, f. Andersen. Gjedved Sem. 1920; 1. Sept. 1920 fast Vikar Kbhvn.; 1. Aug. 1924 fast ansat Sundby Øster Skole.

Vind, Sigrid, f. Galatius, Frue, Kommunelærerinde; f. 2. Sept. 1882. N. Zahles Sem. 1906; Aarsk. i Dansk og Svensk; 1. April 1909 Timelærerinde Kbhvn.; 1. Jan. 1913 fast ansat smstds.; 1. Aug. 1921 Sundby Øster Skole.

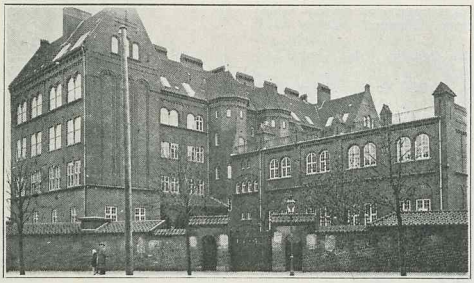

KOMMUNESKOLEN VED SUNDHOLM, OPFØRT 1910.



Suhr, Laurits Andreas, Skoleinspektør; f. 15. Maj 1884 i Kalø ved Sakskøbing; Søn af Musiker H. A. S. og Hustru Karen Sofie, f. Jochumsen; gift 12. Okt. 1912 m. Valborg Ellen Marie, f. Laursen, f. 14. Juni 1888 paa Frederiksberg. Præliminæreks.; Vordingborg Sem. 1905; 1905—07 Lærer Taastrup Realskole; 1908—23 Jagtvejens Skole; 1924—28 Skolen ved Grøndalsvænget; 1. Jan. 1929 Skoleinspektør Skolen ved Sundholm; Medlem af Københavns Kommunelærerforenings Bestyrelse 1910—15; Medlem af Best. for Selskabet »Herrekoret Bel Canto« siden 1913, Korets Formand 1917—24.



Müller Geiel, Ludvig Christian, Viceinspektør; f. 7. Sept. 1863; Søn af Lærer P. G. og Hustru Agathe, f. Sommer; gift 17. April 1895 m. Astrid, f. Gether, f. 25. Marts 1876 i Asaa. Jelling Sem. 1884; Kursus i Engelsk og Fysik; 1884—86 Huslærer paa Phønixborg pr. Kolding; Aug. 1886 Vikar Kbhvn.; 1. Dec. 1886 fast ansat Tietgensgades Skole; 1. April 1907 Viceinspektør Frankrigsgades Skole; 1. Aug. 1910 Skolen ved Sundholm.



Rybo, Astrid Johanne Jørgine, Frk., Viceinspektrice; f. 4. Juni 1869 i Kbhvn.; Datter af Maskinm. Th. Rasmussen og Hustru Agnethe, f. Alsing. N. Zahles Sem. 1896; Aarsk. i Zoologi og Botanik; 1902 Timelærerinde Tietgensgades Skole; 1. Jan. 1907 fast ansat smstds.; 1. Aug. 1910 Viceinspektrice Skolen ved Sundholm; Formand for Viceinspektriceforeningen 1924—31.



Aabye, Margrethe, Frk., Kommunelærerinde; f. 29. Dec. 1866 i Kbhvn.; Datter af Intendant i Hæren Nikolaj Valdemar Rudolph Aa. og Hustru Marie Sophie Frederikke, f. Salchow. Privatlærerindekurs. v. N. Zahles Skole 1882—84; N. Zahles Sem. 1895; Aarsk. i Svensk og Reli-

gion; 1. Nov. 1901 Timelærerinde Oehlenschlægersgades Skole; Maj 1902 Frankrigsgades Skole; 1. Jan. 1906 fast ansat smstds.; Aug. 1910 Skolen ved Sundholm.



Abildgaard, Niels, Kommunelærer; f. 8. Juni 1866 i Hvornum pr. Hobro; Søn af Husmand Niels Poulsen A. og Hustru Ane, f. Nielsdatter; gift 12. Nov. 1904 m. Clara Marie Louise, f. Lenthe, f. 22. Nov. 1872 i Kbhvn. Gedved Sem. 1884; Ophold i Sydamerika 1885—1893; 1. Okt. 1895 Timelærer Prinsessegades Skole; 1. Jan. 1900 fast ansat smstds.; 1. Aug. 1910 Skolen ved Sundholm; virket som spansk Lærer og Handelskorrespondent i Kbhvn.



Axbøll, Johannes, Kommunelærer; f. 6. Maj 1909 i Kbhvn. Blaagaards Sem. 1930; Faglærereks. i Tegning og Sang; 1. Aug. 1931 fast Vikar Højdevangens Skole; 1. Aug. 1932 fast ansat Skolen ved Sundholm.



Beck, Laura, Frk., Kommunelærerinde; f. 24. Juni 1879 i Aarhus; Datter af Kontorchef v. Statsbanerne B. og Hustru Laura, f. Holst. Præliminæreks. 1897; N. Zahles Sem. 1906; Aarsk. i Dansk, Svensk og Engelsk; Studierejse i Sverige, U. S. A., Tyskland og England; 1. April 1909 Timelærerinde Skolen ved Sundholm; 1. Jan. 1913 fast ansat smstds. Udgivet: »Kort Litteratur-Oversigt for Mellemskolen og Realklassen«,Læsehæfter for de smaa til Hjælp ved den første Undervisning.

Begtrup-Hansen, Henriette, Frk., Kommunelærerinde; f. 4. Maj 1885 i Aalborg; Datter af Sognepræst O. Begtrup-H. og Hustru Nancy, f. Thaning. N. Zahles Sem. 1908; Aarsk. i Dansk og Engelsk 1920—21; Feriekursus ved Universitetet i London 1921; 1908 Lærerinde N. Zahles Seminarieskole; 1910 Vikar Kbhvn.; 1. Sept. 1912 Timelærerinde Skolen ved Sundholm; 1. Jan. 1916 fast ansat smstds.

Bendtsen, Ivar Johannes, Kommunelærer; f. 3. Juli 1881 i Kbhvn.; Søn af Arkitekt S. P. C. B. og Hustru Amalie, f. Petersen; gift m. Ragnhild, f. Lyngbye, f. 30. Nov. 1877. Den danske Realskoles Sem. 1912; cand. phil.; 1. Maj 1914 Timelærer Skolen ved Sundholm; 1. Jan. 1918 fast ansat smstds.



Christensen, Borgwardt Christian, Kommunelærer; f. 3. Sept. 1908 i Kbhvn.; Søn af Smed Ole Christian C. og Hustru O. K., f. Borgwardt. Gjedved Sem.; Studentereks.; cand. phil.; Aarsk. i Tysk; 1. Aug. 1931 fast Vikar Ny Carlsbergvejs Skole; 1. Aug. 1932 fast ansat Skolen ved Sundholm.

Flagstad, Ingeborg Margrethe, Frk., Kommunelærerinde; f. 17. Febr. 1877 paa Frederiksberg; Datter af Præst Christian F. og Hustru Johanne Kirstine, f. Jensen; Privatlærerindekurs. 1893; Femmers Sem. 1902; Faglærerindeeks. i Tysk 1914; 1895—99 Privatlærerinde i Neksø; 1902 Vikar Kbhvn.; 1905 Timelærerinde Frankrigsgades Skole; 1. Jan. 1909 fast ansat smstds.; 1910 Skolen ved Sundholm.

Groth, H., Frk., Kommunelærerinde; f. 31. Jan. 1885. Paul Petersens fuldstændige Gymnastikudd.; 1. Okt. 1915 Lærerinde Nansensgades Skole; 1. Okt. 1915 Gymnastiklærerinde Skolen ved Sundholm; 1. Jan. 1919 fast ansat smstds.

Hansen, Nanna Antoinette, Frk., Kommunelærerinde; f. 27. April 1879 i Gloslunde Præstegaard, Lolland; Datter af Sognepræst Lars Simon H. og Hustru Christine, f. Koch. Præliminæreks. 1897; N. Zahles Sem. 1902; Aarsk. i Svensk og Religion; 1. Okt. 1908 Timelærerinde Kbhvn.; 1. Jan. 1912 fast ansat smstds.; Skolen ved Sundholm; Medlem af Menighedsraadet for Islands Brygge fra 1916; var med til at danne Religionslærerforeningens Københavnskreds 1918 og i nogle Aar Medl. af Best. for samme;



Medl. af Byggeudv. for Hans Tavsens Kirke, der indviedes 1924; Næstformand i Islands Brygges Menighedsraad fra 1924.



len ved Sundholm; beskikket Censor ved Real- og Mellemskoleeksamen; Medlem af Eksamenskomm. ved Optagelsesprøven til Mellemskolen siden dens Oprettelse.



Hansen, Peter Børge Aage, Kommunelærer; f. 31. Jan. 1908 i Kbhvn.; Søn af Maskinmester Fr. H. og Hustru Elna, f. Vieler. Blaagaards Sem.; Aarsk. i Engelsk; 1. Dec. 1929 fast Vikar Skolen ved Sundholm; 1. Aug. 1931 fast ansat smstds.



Havemann, Astrid, Frk., Kommunelærerinde; f. 22. Nov. 1881 i Aarhus; Datter af Toldforvalter C. H. og Hustru Clara, f. Lund. Præliminæreks.; Aarhus Sem. 1914; Aarsk. i Matematik og Fysik 1908—09; Feriekursus i Oxford 1911 og Grenoble 1925; 1. Aug. 1914 Vikar Kbhvn.; 1. Juni 1916 Skolen ved Sundholm; 1. April 1919 fast ansat smstds.



Harboe, Ebba Marie, f. Klingsey, Frue, Kommunelærerinde; f. 17. Nov. 1891 i Kbhvn.; Datter af Fabrikant Georg K. og Hustru Christiane, f. Harboe; gift 29. Maj 1925 m. Ingeniør Knud H., f. 27. Aug. 1889 i Kbhvn. Femmers Sem. 1912; Faglærerindeeks. i Fysik og Kemi; 1. April 1915 Timelærerinde Skolen ved Sundholm; 1. Jan. 1919 fast ansat smstds.

Honoré Nielsen, Kaj V., Lærer. 1. Jan. 1933 fast Vikar Kbhvn.; Skolen ved Sundholm.



Hastrup, Thordis, Frk., Kommunelærerinde; f. 7. Okt. 1871 i Hornsyld; Datter af Distriktslæge G. H. og Hustru Ina, f. Rosendahl. Præliminæreks. 1892; N. Zahles Sem. 1902; Aarsk. i Dansk, Svensk, Historie og Religion; 1. April 1906 Timelærerinde Kbhvn.; 1910 fast ansat Sko-

Jensen, Carlo Victor, Kommunelærer; f. 5. Juli 1882 i Kbhvn.; Søn af Stabssergent Elo V. J. og Hustru Alma, f. Hansen; gift 8. Juli 1906 m. Jenny, f. Madsen, f. 7. Jan. 1884 i Randers. Hærens Gymnastikskole 1905—07; 15. April 1916 Gymnastiklærer Kbhvn.; 1. April 1919 fast ansat smstds.; 1. Aug. 1922 Skolen ved Sundholm.



Jensen, Henrik, Kommunelærer; f. 22. Okt. 1890 i Kbhvn.; Søn af Husejer i Kbhvn. Julius J. og Hustru Grethe, f. Nielsen; gift 16. Febr. 1916 m. Astrid, f. Rosendahl, f. 20. Aug. 1889 i Kbhvn. Den danske Realskoles Sem. 1911; udvidet Organisteks. 1914; Aarsk. i Matematik 1922—23; 1. Sept. 1912 Timelærer Skolen ved Sundholm; 1. Jan. 1916 fast ansat smstds.

Jensen, Olga, Frk., Kommunelærerinde; f. 16. Febr. 1884. N. Zahles Sem. 1913; Studieophold i Tyskland; Aarsk. i Tysk; 1. April 1916 Lærerinde Skolen ved Sundholm; 1. April 1919 fast ansat smstds.



Jørgensen, Anna Marie, Frk., Kommunelærerinde; f. 24. Febr. 1877 i Kbhvn.; Datter af Gdr. Niels Jørgensen og Hustru Johanne, f. Westh. Privatlærerindeeks. 1894; Femmers Sem. 1899; Aarsk. i Naturlære, Kemi og Sundhedslære; 1. Febr. 1900 Timelærerinde Sundby Øster Skole; 1901 Frankrigsgades Skole; 1. Jan. 1905 fast ansat smstds.; 1910 Skolen ved Sundholm.

Krog, Ingrid Sofie, Frk., Kommunelærerinde; f. 31. Marts 1886 i Herning; Datter af Læge A. K. og Hustru Caroline, f. Nielsen. Th. Langs Sem. 1911; cand. phil.; 1. April 1913 Timelærerinde Skolen ved Sundholm; 1. Jan. 1917 fast ansat smstds.

Larsen, Henry, Kommunelærer; f. 20. Dec. 1908 i Odense; Søn af Maskinarbejder H. L. L. og Hustru Ane Marie, f. Frandsen; gift 2. Aug. 1931 m. Ellen Margrethe, f. Carstensen, f. 23. Nov. 1907 i Odense. Odense Sem.; Gymnastiklærereks.; 1. Aug. 1930 fast Vikar Kbhvn.; 1. Dec. 1932 fast ansat Skolen ved Sundholm.





Leth Mouritzen, Carl Martin, Kommunelærer; f. 5. Juni 1902 i Kbhvn.; Søn af Kontorist A. W. M. og Hustru Thyra, f. Jørgensen; gift 6. Jan. 1928 m. Ellen, f. Nielsen, f. 2. Maj 1904 i Kbhvn. K. F. U. M.s Sem.; Sløjdlærereks.; 1. Okt. 1928 fast Vikar Kbhvn.; 1. Aug. 1930 fast ansat Skolen ved Sundholm.

Liebetrau, Poul, Kommunelærer; f. 29. Sept. 1890. Jonstrup Sem. 1913; Aarsk. i Tysk, Dansk og Svensk; 1. Juni 1914 Timelærer Skolen ved Sundholm; 1. Jan. 1918 fast ansat smstds.



Maltesen, Asbjørn, Kommunelærer; f. 6. Maj 1897 i Vrigsted; Søn af Højskoleforstander L. M. og Hustru Kirsten Marie, f. Pedersen; gift 26. Juli 1926 m. Gerda Kamilla Marie, f. Larsen, f. 26. Okt. 1903 i Jelling. Jelling Sem. 1918; Studentereks. 1922; Filosofikum 1923; Aarsk. i Zoologi og Botanik; 1. Sept. 1918—31. Okt. 1918 Vikar Fredericia Kommuneskole; 1. Nov. 1918—31. Marts 1919 Lærer Efterskolen i Balle; 1. April 1919 Vikar Kbhvn.; 1. Aug. 1923 fast ansat smstds.; 1. Febr. 1925—31. Jan. 1926 Orlov, i den Tid Lærer ved den danske Skole i Tandil, Argentina; 1. Febr. 1926 atter fast

ansat Kbhvn.; 1. Aug. 1930 Skolen ved Sundholm.



Mathiasen, Valdemar, Kommunelærer; f. 12. Jan. 1888 i Horsens; Søn af Stationsforstander Th. M. og Hustru Kamilla Hansine, f. Andersen; gift 8. Nov. 1919 m. Kirsten Maria Anna, f. Skjellerup, f. 5. Febr. 1893 paa Frederiksberg. Jonstrup Sem. 1912; Aarsk. i Dansk, Matematik, Fysik og Kemi; 1. Okt. 1913 Timelærer Skolen ved Sundholm; 1. Jan. 1917 fast ansat smstds.; Sekretær i Kbhvn.s Kommunelærerforen. 1. Dec. 1926; Formand for Kbhvn.s Kommunelærerforen. 1. Maj 1931.

Moustgaard, Ellen, Frk., Lærerinde. 1. Nov. 1930 fast Vikar Kbhvn.; Skolen ved Sundholm.

Nielsen, Ejner J. Th., Lærer. 1. Aug. 1931 fast Vikar Kbhvn.; Skolen ved Sundholm.



Nissen, Antoinette, Frk., Kommunelærerinde; f. 21. Jan. 1872 i Kbhvn.; Datter af Købmand R. L. N. og Hustru Georgine, f. Thim. N. Zahles Sem. 1894; Aarsk.; 1902 Timelærerinde Frankrigsgades Skole; 1. Jan. 1907 fast ansat smstds.; 1910 Skolen ved Sundholm; Lærerinde ved Dagarbejdsskolen paa Christianshavn 1916—20 og derfra til Skolen ved Sundholm.



Nyboe, Lars Larsen, Kommunelærer; f. 13. Nov. 1895 i Bukkerup, Søllested Sogn; Søn af Gdr. H. Jørg. N. og Hustru Rasmine, f. Andersen; gift 16. Juli 1921 m. Margrethe, f. Ravn, f. 21. April 1895 i Gadbjerg Sogn ved Vejle. Silkeborg Sem. 1916; Faglærereks. i Regning og Matematik; Aarsk. i Fysik og Kemi; 1. April 1919 Vikar Skolen ved Sundholm; 1. Aug. 1922 fast ansat smstds.



Parsbo, Anna Mathilde, Frk., Kommunelærerinde; f. 8. Juni 1868 i Maribo; Datter af Møllebygger J. J. P. og Hustru Mathilde Sophie, f. Saunte. N. Zahles Sem. 1890; Studieophold i England; Aarsk. i Engelsk; 1890—91 Lærerinde v. Frk. Branners Skole i Slagelse; 1891—94 Korsør Realskole; 1. Marts 1897 Timelærerinde Kbhvn.; 1. Jan. 1902 fast ansat smstds.; 1. April 1910 Skolen ved Sundholm.

Poulsen, Bertha Frederikke, Frk., Kommunelærerinde; f. 29. Sept. 1886 i Kbhvn.; Datter af Pakhusforvalter Ferdinand P. og Hustru Maria Andrea, f. Geltzer Nielsen. Femmers Sem. 1907; Gymnastiklærerindeeks. 1914; Svømmelærerindeeks. 1918; Gymnastikkurs. i Finland; Aarsk. i Engelsk og Fransk; 19. Aug. 1907 Vikar Rindby, Nordby Fanø; 1912 fast ansat smstds.; 1. Aug. 1916 Vikar Kbhvn.; 1. April 1918 fast ansat Skolen ved Sundholm.

Rasmussen, M., Frk., Kommunelærerinde; f. 2. Dec. 1892. N. Zahles Sem. 1913; cand. phil.; Faglærerindeeks. i Naturhistorie; 1. Aug. 1920 fast Vikar Kbhvn.; 1. Aug. 1922 fast ansat Skolen ved Sundholm.

Rifbjerg, Thorvald Frants, Kommunelærer; f. 26. Juni 1888 i Havnebjerg; Søn af Lærer Gustav Petersen og Hustru Johanne, f. Rifbjerg; gift 24. Nov. 1918 m. Lilly, f. Nielsen, f. 6. Jan. 1889 i Aarhus. Jonstrup Sem. 1911; Aarsk. i Dansk, Svensk, Geografi og Geologi; 1911—18 Lærer Hillerød Kommuneskole; 1. Okt. 1918 Vikar Kbhvn.; 1. Okt. 1919 fast ansat Vester Voldgades Skole; 1921 Skolen ved Sundholm.

Roedsted, Estrid Dorothea Marie, Frk., Kommunelærerinde; f. 20. Aug. 1891 paa Alstrupgaard, Hadsten; Datter af Proprietær I. R. R. og Hustru Marie, f. Thomsen. Th. Langs Sem. 1915; Aarsk. i Geologi; 1. April 1918 fast Vikar Kbhvn.; 1. April 1919 fast ansat Skolen ved Sundholm.

Stangerup, Axel Willemoes, Kommunelærer; f. 18. Aug. 1880 i Helsingør; Søn af Rebslager



Carl S., Kbhvn., og Hustru Emilie, f. Hansen; gift 23. Marts 1907 m. Ingrid, f. Nielsen, f. 5. Dec. 1873 i Silkeborg. Skaarup Sem.; 15. Okt. 1906 Timelærer; 1. Jan. 1910 fast ansat Skolen ved Sundholm.



Stolt, Edith Zola Helene, Frk., Kommunelærerinde; f. 4. Sept. 1895 i Kbhvn. Femmers Sem. 1917; Aarsk. i Skolekøkkengerning; 1. Dec. 1917 Lærerinde Stege; 1. Aug. 1923 fast Vikar Brønshøj Skole; 1924 Skolen ved Sundholm; 1. Aug. 1925 fast ansat smstds.



Søby, Anna Catherine, Frk., Kommunelærerinde; f. 10. Dec. 1869 i Kbhvn.; Datter af Urmager Carl Christian S. og Hustru Alladine Catrine Caroline, f. Kaiser. Femmers Sem. 1893; Privatlærerindeeks.; 1. Sept. 1894 Timelærerinde Sundbyernes Skolev.; 18. Juni 1896 fast ansat smstds.; Frankrigsgades Skole; Maj 1902 fast ansat Kbhvn., smstds.; 1910 Skolen ved Sundholm.

Søderberg, Lars Gustav Harry, Kommunelærer; f. 13. Dec. 1901 i Kbhvn.; Søn af Maskinist G. S. og Hustru Sigrid, f. Mattsson. K. F. U. M.s Sem. 1922; cand. phil. 1928; Aarsk. Statens Gymnastikinst.; fortsættende Aarsk. i Tysk og Engelsk; 1. Aug. 1923 Vikar Skolen ved Sundholm; 1. Aug. 1926 fast ansat smstds.





Thygesen Holm, Ellen Margrethe, Frk., Kommunelærerinde; f. 12. Febr. 1896 i Kbhvn.; Datter af Viceskoleinspektør J. Thygesen H. og Hustru Sofie, f. Harpøth. Realeks. 1913; N. Zahles Sem. 1917; Studieophold v. Londons Universitet Sommeren 1926; 1. April 1918 fast Vikar Kbhvn.; 1. Aug. 1921 fast ansat Skolen ved Sundholm.



Troldahl, Jørgen, Kommunelærer; f. 1. Sept. 1891 i Elsted Sogn v. Aarhus; Søn af Husmand Christen T. og Hustru Ane, f. Jørgensen; gift 27. Juni 1919 m. Karen, f. Gluud, f. 25. Maj 1894 i Nordby paa Fanø. Ribe Sem. 1914; Aarsk. i Fysik, Kemi, Historie, Dansk (store Kursus) og Svensk; Studierejse til Genève 1930; 1914—15 Vikar Ribe Sem.; 1914—16 Vikar Ribe Borgerskole; 16. Aug. 1916 Vikar Kbhvn.; 1. April 1919 fast ansat Skolen ved Sundholm; Lærer v. De komm. Fortsættelseskursus 1919—32; Tilsynsførende v. samme Kursus siden 1932; Lærer i Dansk v. Dæksofficerselevskolen 1927—32; Lærer i Dansk v. Reservekadetskolen siden 1932.

Weitemeyer, Elisabet, Frk., Kommunelærerinde; f. 8. Juli 1881 i Svinninge; Datter af Landinspektør Christian W. (død 1906) og Hustru Kirstine, f. Friis (død 1912). N. Zahles



Sem. 1908; Faglærerindeeks. 1920; 1. Okt. 1908 Lærerinde Himmelbjerggaardens Skole; 1. Aug. 1910 Vikar Kbhvn.; 1. Dec. 1915 Timelærerinde Skolen ved Sundholm; 1. Jan. 1917 fast ansat smstds.

Wemmentorp, Kaja J., Frk., Lærerinde. 1. Aug. 1932 fast Vikar Kbhvn.; Skolen ved Sundholm.

Wetterholtz, K. E., Kommunelærer; f. 23. Maj 1885. Jonstrup Sem. 1907; 1. April 1909 Timelærer Kbhvn.; 1. April 1910 Skolen ved Sundholm; 1. Jan. 1913 fast ansat smstds.



Willadsen, Ove Holger Thorvald, Kommunelærer; f. 29. Marts 1879 i Skuderløse, Testrup Sogn; Søn af Malerm. Carl Emil Theodor W. (død 1921) og Hustru Ane Kirstine, f. Andersdatter (død 1908); gift 10. Juli 1908 m. Dagny Svanhilda, f. Dahlsgaard, f. 25. Sept. 1885 i Kbhvn. Statens Tegnelærerkursus 1910; 28. Febr. 1913 Vikar Enghavevejens Skole; 1. April 1915 fast Vikar Skolen ved Sundholm; 1. April 1915 —1. Jan. 1916 Vikar Jonstrup Sem.; 1. April 1919 Tegnelærer Skolen ved Sundholm; Lærer Teknisk Skole 1911—27; Lærer ved Dæksofficersskolen 1915—32; Medlem af Bestyrelsen for Tegnelærerforeningen siden 1922; Snedkersvendebrev med Broncemedaille fra Brdr. Plum 1898.



Thormar, Rasmus Jørgen, Centralleder, Kommunelærer; f. 8. Marts 1883 i Thurø pr. Svendborg; Søn af Skibsfører J. M. Jensen og Hustru Sophie, f. Jensen; gift 4. Aug. 1926 m. Andrea Margrethe, f. Madsen, f. 28. Dec. 1892 i Rørvig. Skaarup Sem.; udd. paa Det kgl. Musikkonservatorium og Det kgl. Teaters Operaskole; 1. Jan. 1906 Vikar Vibenshus Skole; 1. April 1907 Timelærer smstds.; 1908—10 Østrigsgades Skole; 1910 Skolen ved Sundholm; 1. April 1931 Centralleder for de skolebotaniske Haver i Kbhvn.; Formand for en Grundejerforening ved Englandsvej.

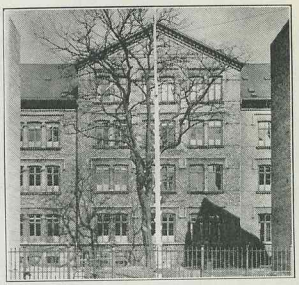

KOMMUNESKOLEN I SØLVGADE, OPFØRT 1847.

Kehler, Kristen, Skoleinspektør, R., Ridder af Vasaordenens 1ste Klasse; f. 8. Jan. 1865 i Gudbjerg, Svendborg Amt; Søn af Eng- og Drænsmester Per K. og Hustru Karen, f. Andersen; gift 20. Maj 1904 m. Ellen Hulda, f. Albertus, f. 19. Febr. 1877 i Hillerød. Skaarup Sem. 1885; 15. Aug. 1889 Timelærer Kbhvn.; 1. Jan. 1895 fast ansat smstds.; 1. Sept. 1896 Skoleinspektør Friskolen i Suhmsgade; 1. Marts 1912 Inspektør Sølvgades Skole; Formand for Kbhvn.s Kommunelærerforening 1900—04; Medl. af Bestyrelsen for Pædagogisk Selskab 1906—11, Selskabets Formand 1913—17; Formand for Kommuneskolernes Inspektørforening og i samme Tidsrum Formand for Inspektørernes staaende Udvalg og Medlem af Best. for Kbhvn.s Kommunes Embedsmænd samt af Best. for Kommunalforening. 1916—19; Medl. af Kommissionen til Revision af Undervisningsplanen for Kbhvn.s Kommuneskoler 1900; Sekretær i Udvalget til Udarbejdelse af en Undervisningsplan for Hjælpeklasserne 1910; Medl. af det af Justitsministeriet nedsatte Udvalg til Undersøgelse af Foranstaltninger til Bekæmpelse af Tandsygdommen Karies 1918; ekstraord. Medl. af Repræsentantsk. for Det pædagogiske Selskab 1917—32.

Herlev, V., Viceinspektør; f. 12. April 1871. Vesterbros Sem. 1898; 20. Aug. 1900 Timelærer Kbhvn.; 1. Jan. 1906 fast ansat smstds.; 1. Okt. 1914 Viceinspektør Sølvgades Skole.

Nielsen, Oline Marie, Frk., Viceinspektrice; f. 13. Maj 1880 i Svendborg; Datter af Entreprenør Thomas N. og Hustru Kommunelærerinde Martine Petrine, f. Larsen. N. Zahles Sem. 1904; Aug. 1906 Vikar Kbhvn.; 1. April 1909 Timelærerinde smstds.; 1. Jan. 1913 fast ansat Sølvgades Skole; 1. Marts 1927 Viceinspektrice smstds.

Biering-Sørensen, Edith Elisabeth, Frk., Kommunelærerinde; f. 6. Sept. 1895; Datter af Professor v. Universitetet Søren S. og Hustru Sophie, f. Biering. N. Zahles Sem. 1917; 1. April 1919 fast Vikar Kbhvn.; 1. Aug. 1924 fast ansat Sølvgades Skole.





Bruun, Ellen Marie, f. Pedersen, Frue, Kommunelærerinde; f. 24. Maj 1905 i Sandvad v. Vejle; Datter af Dyrlæge P. N. P. og Hustru Dagmar, f. Elmegaard; gift 26. Jan. 1929 m. Bankkasserer A. B., f. 17. Nov. 1899 i Kbhvn. Mat. Studentereks.; cand. phil.; N. Zahles Sem. 1928; 1. Sept. 1929 fast Vikar Skolen ved Nyboder; 1. Jan. 1933 fast ansat Sølvgades Skole.

Fugmann, Ella Johanne Mathilde, Frk., Kommunelærerinde; f. 24. Nov. 1897 i Kbhvn.; Datter af Restauratør Johan F. og Hustru Amanda, f. Løfwall. Student 1916; cand. phil. 1917; Fem-



mers Sem. 1919; 1. Sept. 1922 Vikar Kbhvn.; 1. Aug. 1925 fast ansat Sølvgades Skole.

Hald, Helga Cecilie Marie, f. Jensen, Frue, Kommunelærerinde; f. 16. Okt. 1895 i Kbhvn.; Datter af Skoleinspektør Albert J. og Hustru Louise, f. Svendsen; gift 3. Juli 1928 m. Kommunelærer, kgl. Translatør Theodor Jensen H., f. 5. Nov. 1890 i Kbhvn. Femmers Sem. 1919; 1. Aug. 1921 Vikar Kbhvn.; 1. Aug. 1925 fast ansat Sølvgades Skole.



Hansen, Hans Jørgen, Kommunelærer; f. 8. Dec. 1884 i Nørup, Jyll.; Søn af Direktør K. H., Grejsdalen, og Hustru Karoline, f. Grønfeldt Rasmussen; gift m. Anna Kristine, f. Christensen, f. 1. Sept. 1885 i Varde. Jelling Sem. 1910; 1. Nov. 1911 Timelærer Sølvgades Skole; 1. Jan. 1915 fast ansat smstds.

Hansen, Valborg, f. Dupont, Frue, Kommunelærerinde; f. 30. Juni 1890 i Vejle; Datter af Kbmd. Joh. Gerh. D. og Hustru Margareta, f. Saros Olsson; gift 16. Jan. 1927 m. Sekretær i Landbygn. Brandfors. Arne H., f. 7. Juni 1887 i Vejle. N. Zahles Sem. 1916; Kursus i Haandarbejde 1932; 1. April 1918 fast Vikar Kbhvn.; 1. Febr. 1923 fast ansat Sølvgades Skole.

Kristiansen, I. A., Kommunelærer; f. 25. Juli 1890; 1. Nov. 1911 Timelærer Kbhvn.; 1. Jan. 1919 fast ansat smstds.; Sølvgades Skole.

Lange, Alfred Bernhardt, Tegnelærer, Kunstmaler; f. 17. Febr. 1875 i Kbhvn.; Søn af Grosserer E. V. Lange og Hustru; gift 1919 m. Karen, f. Wagner-Petersen, f. i Kbhvn. Udd. i Tegning og Malerkunst. Teknisk Skole og Kunstakademiet; Statens Tegnelærereks. 1907; adskillige Studierejser i Udlandet; 1908 Vikar Kbhvn.; 1. April 1912 fast Timelærer smstds.; 1. Jan. 1916 fast ansat smstds.; nu Sølvgades Skole; Tegnelærer ved Frederiksberg tekniske Aftenskole 1912—15.



Larsen, N. Johannes, Lærer; 1. Aug. 1931 fast Vikar, Kbhvn.; Sølvgades Skole.



Lund, Anna Johanne Marie, Frk., Kommunelærerinde; f. 18. Marts 1894 i Aarhus; Datter af Rektor Otto L., Horsens Statsskole, og Hustru Caroline, f. Krøyer. Horsens Sem.; Aarsk. i Engelsk; 1. April 1917 Vikar Sølvgades Skole; 1. Sept. 1921 fast ansat smstds.; Medleder af K. F. U. K. Spejderne fra 1919 som Divisionschef og nu Medlem af Landsbestyrelsen; Medarb. ved K. F. U. K. Spejdernes Instruktionsbog.

Mackeprang, Anna Luise K., Frk., Lærerinde; 1. Aug. 1931 fast Vikar Kbhvn.; Sølvgades Skole.

Mikkelsen, Edvard, Kommunelærer; f. 18. Maj 1898. Jonstrup Sem. 1923; cand. phil.; 1. Sept. 1923 fast Vikar Kbhvn.; 1. Nov. 1925 fast ansat smstds.; Sølvgades Skole.



Mondrup, Harry Michael, Kommunelærer; f. 16. April 1901 i Silkeborg; Søn af Træhandler J. M. M. og Hustru Agathe, f. Pedersen; gift 8. Nov. 1930 m. Anne Marie, f. Madsen, f. 4. Marts 1901 i Nørre Tranders. Silkeborg Sem. 1922; cand. phil; Faglærer i Matematik; 1922—23 Lærer Glumsø Realskole; 1. Aug. 1924 fast

Vikar Sølvgades Skole; 1. Aug. 1927 fast ansat smstds.

Nielsen, Elise Jakobine, Frk., Kommunelærerinde; f. 31. Okt. 1881 i Kbhvn.; Datter af Entreprenør Thomas N. og Hustru Kommunelærerinde Martine Petrine, f. Larsen. N. Zahles Sem. 1906; 1. Jan. 1907 Vikar Kbhvn.; 1. Maj 1909 Timelærerinde smstds.; 1. Jan. 1913 fast ansat Sølvgades Skole.

Nørregaard, Holger, Kommunelærer; f. 14. Aug. 1895 i Høje Taastrup; Søn af pens. Førstelærer P. N. og Hustru Inger, f. Skriver; gift m. Ingrid, f. Nørgaard, f. i Hornslet. Jonstrup Sem. 1917; cand. phil.; 1. April 1919 Vikar Sølvgades Skole; 1. Aug. 1922 fast ansat smstds.

Palmqvist, Helene K., f. Hansen, Frue, Kommunelærerinde; f. 29. Sept. 1907. 1. Aug. 1929 fast Vikar Kbhvn.; 1. Aug. 1932 fast ansat Sølvgades Skole.



Peitersen, Octavius Steen, Kommunelærer; f. 24. Nov. 1895 i Rode, Dalby Sogn, Præstø Amt; Søn af Kbmd. L. P. P. og Hustru Juliane, f. Jacobsen; gift 29. Dec. 1923 m. Estrid Anna Elisabeth, f. Olsen, f. 17. Febr. 1898 i Nykøbing F. Jonstrup Sem. 1917; Statens Gymnastikinstitut 1917—18; 1921 Vikar Kbhvn.; 1. Febr. 1923 fast ansat Sølvgades Skole; Medlem af Kbhvn.s Kommunelærerforenings Bestyrelse fra April 1931, Kasserer fra Maj 1932.

Petersen, Astrid A., Frk., Lærerinde; 1. Jan. 1933 fast Vikar Kbhvn.; Sølvgades Skole.



Schiøtz, Augusta Georgia Amnitzbøll, Frk., Kommunelærerinde; f. 13. Jan. 1881 i Vester Nejsig, Vendsyssel; Datter af Landmand Otto S. og Hustru Cecilie, f. Ammitzbøll. N. Zahles Sem. 1902; Aarsk. i Gymnastik og Naturhistorie; 1902—03 Lærerinde v. Comtesse Moltkes Pigeskole; 1904 Vikar Kbhvn.; 1. Jan. 1910 fast ansat Sølvgades Skole.



Schjøttz, Ingeborg Emma Marie, Frk., Kommunelærerinde; f. 26. Okt. 1875; Datter af Overretssagfører, Folketingsmand Emil S. og Hustru Anna, f. Olsen. Musikkonservatoriet; Elev af Prof. Victor Bendix; 1. April 1908 Sanglærerinde Sølvgades Skole; 1. Jan. 1912 fast ansat smstds.

Uhrskov, Axel Asbjørn, Kommunelærer; f. 16. Juli 1891 i Tørring; Søn af Grdj. Ulrik U. og Hustru Jensine, f. Ballegaard; gift m. Elna Meta, f. Jensen, f. 12. Jan. 1894 i Aarhus (død 28. Febr. 1933). Gedved Sem. 1913; Statens Gymnastikinstitut; Aarsk. i Tysk; 12. Aug. 1914 Vikar Kbhvn.; 1. Nov. 1917 Timelærer Sølvgades Skole; 1. April 1919 fast ansat smstds.



Ulrichsen, Cato Pauli, Kommunelærer; f. 12. April 1891 i Kbhvn.; Søn af pens. Viceinspektør E. C. U. og Hustru H., f. Winde. Den danske Realskoles Sem. 1913; nyspr. Student; Filosofikum; 1913 Vikar Kbhvn.; 1. Jan. 1916 Timelærer smstds.; 1. Jan. 1919 fast ansat Sølvgades Skole.

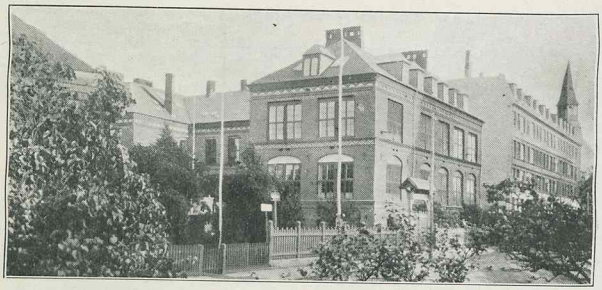

KOMMUNESKOLEN I VALBY, OPFØRT 1898 OG 1902.

Erichsen, Lauritz Kjeld, Skoleinspektør; f. 20. Jan. 1880 i Østerholm, Als; Søn af Grdj. Chr. E. og Hustru Sophie, f. Bonefeld; gift 17. Okt. 1908 m. Sigrid Anna, f. Nielsen, f. 12. Okt. 1881 i Kbhvn. Blaagaards Sem. 1905; cand. phil. 1. April 1909 Timelærer Øresundsvejens Skole; 1913 fast ansat smstds.; 1. Aug. 1922 Skoleinspektør Valby Skole; Formand for Fælleskomitéen for københavnske Skolebørns Landophold fra 1923.

Lund, Ida Emilie, Frk., Viceinspektrice; f. 19. Febr. 1884 i Aarhus: Datter af Overretssagfører G. L. og Hustru Agnes, f. Rée. Femmers Sem. 1905; 1. April 1909 Timelærerinde Hans Tavsensgades Skole; 1. Jan. 1913 fast ansat Kbhvn.; 1. Nov. 1927 Viceinspektrice Valby Skole. Litt. Arb.: Skematiske Naturhistorie Fortegninger.



Andersen, Julius, Viceinspektør; f. 18. Febr. 1885 i Ørsted, Randers Amt; Søn af Grdj. Peder A. og Hustru Ane, f. Pedersdatter; gift m. Bodil Johanne, f. Christensen, f. 14. Dec. 1887 i Kbhvn. Blaagaards Sem. 1906; Aarsk. i Matematik; 1. Jan. 1908 Timelærer Kbhvn.; 1. Jan. 1911 fast ansat smstds.; 1. Marts 1930 Viceinspektør Valby Skole.

Andreassen, Holger Lorentz, Kommunelærer; f. 2. Jan. 1901 i Fredericia; Søn af Stabssergent Carl A. og Hustru Marie, f. Møller; gift 7. Okt. 1927 m. Edith Ella Maria, f. Ehlers,



f. 7. Dec. 1902 i Brønshøj. Ranum Sem.; Aarsk. 1925—26; 1922—25 Lærer Vinderup Realskole; 1. Nov. 1926 fast Vikar Kbhvn.; 1. Sept. 1928 fast ansat Valby Skole.

Arhnung, Agnes Roepstorff, Frk., Kommunelærerinde; f. 25. Juli 1890 i Nykøbing Mors: Datter af Skolebestyrer Axel R. Hansen og Hustru Ida Hansen, f. Lawaetz. Th. Langs Sem. 1920; Aarsk. i Gymnastik; 1. Okt. 1920 fast Vikar Kbhvn.; 1. Aug. 1924 fast ansat Valby Skole.

Bondo, Sigrid, f. Petersen, Frue, Kommunelærerinde; f. 3. Maj 1893. Femmers Sem. 1914; 1. April 1917 Timelærerinde Kbhvn.; 1. April 1919 fast ansat smstds.; Valby Skole.



Bonfils, Jens Herjulf, Kommunelærer, tysk Translatør; f. 9. Dec. 1875 i Kbhvn.; Søn af

Handskemager Emanuel B. og Hustru Margrethe, f. Witzansky; gift 21. Okt. 1927 m. Inger Johanne, f. Linde, f. 18. Nov. 1879 i Næstved. Vesterbros Sem. 1894; Translatøreks. — Tysk — 1914; 1. Aug. 1894 Lærer Magleby Realskole, Møn; 1. Aug. 1898 Lunds Skole, Lyderslev Sogn; 1. April 1899 3. Lærer Frederikssundsvejs Skole, Brønshøj; April 1912 Bispebjerg Skole; 1. Okt. 1924 Valby Skole.



Christensen, Esther Kirsten Marie, Frk., Kommunelærerinde; f. 8. Febr. 1904 i Holstebro; Datter af Drejerm. C. C. og Hustru Anna, f. Larsen. Haslev Sem. 1926; 1. Aug. 1930 Vikar Kbhvn.; 1. Jan. 1932 fast ansat Valby Skole.

Christensen, Jensine, Frk., Kommunelærerinde; f. 23. Aug. 1879. Femmers Sem. 1905; 1. April 1909 Timelærerinde Kbhvn.; 1. Jan. 1913 fast ansat smstds.; Valby Skole.



Egede Hansen, Axel, Kommunelærer; f. 17. Jan. 1878 i Fredericia; Søn af Skoleinspektør Jens H. og Hustru Therese, f. Mikkelsen; gift 17. Marts 1900 m. Johanne, f. Frederiksen, f. 11. Sept. 1877 i Nysted. Statens Tegnekursus; 1. Okt. 1900 Vikar; 1. April 1902 Timelærer Valby Skole; 1. Jan. 1907 fast ansat smstds.; Forstander for Valby tekniske Skole siden 1928.

Elling, Holger Nielsen, Kommunelærer; f. 13. Okt. 1898 i Lysbro pr. Silkeborg; Søn af Teglbrænder Niels E. og Hustru Christine, f. Christensen. Realeks.; Silkeborg Sem. 1919; mat.-nat. Artium; Filosofikum; 1919 Lærer Hong;



1. Aug. 1921 fast Vikar Valby Skole; 1. Aug. 1924 fast ansat smstds.



Eriksen, Mads, Kommunelærer, Translatør; f. 31. Okt. 1870 i Gamtofte Sogn, Assens; Søn af Grdj. Frederik Vilhelm E. og Hustru Ane, f. Madsen; gift 21. Sept. 1930 m. Ingrid Katrine, f. Lund, f. 9. Aug. 1882 i Kejlstrup Mølle, Balle Sogn. Vesterbro Sem. 1895; Translatøreks. i Tysk; 1896 Lærer Randers Realskole; 1. Aug. 1897 Timelærer Sundbyernes Skolevæsen; 1. Nov. 1898 fast ansat Valby Skole; 1. Maj 1902 fast ansat smstds. under Kbhvn.s Kommune.



Eschelund, Rasmus Jakob, Kommunelærer; f. 5. Jan. 1886 i Fraugde Sogn, Odense Herred; Søn af Landmand Lars E. og Hustru Marie Sofie Frederikke, f. Rasmussen; gift 8. Maj 1914 m. Katy, f. Petersen, f. 3. Jan. 1892 i Kbhvn. Haslev Sem. 1910; Aarsk.; 1910—1917 Lærer Johannesskolen, Ørstedsvej; 1917 Lærer Dalum Skole; 1. Sept. 1921 Vikar Kbhvn.; 1. Aug. 1923 fast ansat Valby Skole; Forstander for Eliaskirkens Søndagsskole fra 1913. Medudgiver af »Færdselslære i Skolen« (1932).

Farup, Bodil, Frk., Kommunelærerinde; f. 2. Jan. 1906. 1. Aug. 1929 fast Vikar Kbhvn.; 1. Aug. 1931 fast ansat smstds.; Valby Skole.



Fisker, Bernhard Severin Ingemann, Kommunelærer; f. 25. Nov. 1889 i Skjellerup, Linaa Sogn; Søn af Engmester P. F. og Hustru Marie Sofie, f. Jensen; gift 5. Juni 1923 m. Anna, f. Maagaard, f. i Kbhvn. Silkeborg Sem. 1910; Aarsk.; 1. Aug. 1910—1911 Lærer Skanderborg Realskole; 1. Aug. 1912 Vikar Kbhvn.; 1. April 1914 Timelærer Valby Skole; 1. April 1918 fast ansat smstds.



Fraas, Johannes Beyerholm, Kommunelærer; f. 12. Nov. 1879 i Valdby ved Helsinge; Søn af pens. Skoleinspektør Valdemar F. og Hustru Marie, f. Beyerholm. Præliminæreks. 1897; Jonstrup Sem. 1901; Sløjdlærereks. 1903; 1. Nov. 1904 Timelærer Kbhvn.; 1. Jan. 1908 fast ansat Valby Skole; Sekretær i Foreningen »Boserup Minde« fra 1909.



Hansen, Johannes, Kommunelærer; f. 10. Nov. 1874 i Raabylille pr. Stege; Søn af Skolelærer H. C. H. og Hustru Marie, f. Hansen; gift 26. Okt. 1909 m. Edna, f. Smith, f. 9. Nov. i Kristiania. Silkeborg Sem. 1895; 1. Aug. 1895 Vikar Hover Skole pr. Vejle; 1896—1898 Vikar i Stadil; 1. Okt. 1899 2. Lærer Hvidovre Skole; 1. Okt. 1900 Valby Skole; 1. Maj 1902 fast ansat smstds.

Hansen, Kai, Kommunelærer; f. 16. Jan. 1905. 1. Sept. 1929 fast Vikar Kbhvn.; 1. Aug. 1931 fast ansat smstds.; Valby Skole.

Hansen, Valborg, f. Knippel, Frue, Kommunelærerinde; f. 14. Jan. 1905 i Kbhvn.; Datter af Translatør Wilhelm K. og Hustru Signe, f. Larsen; gift 29. Dec. 1929 m. Sigurd H., f. 4. Sept. 1900 i Sejstrup. Femmers Sem. 1927; Aarsk. i Skolekøkken; 1. Aug. 1929 fast Vikar Haders levgades Skole; 1. Aug. 1931 fast ansat Valby Skole.



Hervil, Jens, Kommunelærer; f. 27. Aug. 1883 i Ørsted; Søn af Smedemester Rasmus Rasmussen og Hustru Kirsten, f. Jensen; gift. 12. Juli 1913 m. Alma Emilie, f. Pedersen, f. 17. Sept. 1887 paa Frederiksberg. Jelling Sem. 1905; cand. phil.; Juli 1905 Vikar Grimsbjerg Skole; Nov. 1905 Vikar Asferg Skole; Jan. 1906 Lærer Søllinge Friskole; 1. Aug. 1907 Vikar Kbhvn.; 1. Okt. 1908 Timelærer Valby Skole; 1. Jan. 1912 fast ansat smstds.; Leder af Valby Skolehave.

Holm, Estrid Benedikte, Frk., Kommunelærerinde; f. 4. April 1901 i Ebeltoft; Datter af Lærer og Kordegn Kr. H. og Hustru, f. Rasmussen. Femmers Sem.; 1. Aug. 1925 Vikar Enghavevejs Skole; 1. Aug. 1928 fast ansat Valby Skole.



Honoré, Poul Alliverti, Kommunelærer; f. 20. Juli 1903 i Fredericia; Søn af Lokomotivfører Valdemar H. og Hustru Laura, f. Poulsen; gift 31. Juli 1925 m. Ella, f. Høgelund, f. 12. April 1905 i Kbhvn. Student fra Fredericia højere Almenskole 1921; Filosofikum 1922; Jelling Sem. 1924; Aarsk. i Tysk, Svensk, Fonetik og Sproghistorie; 1. Aug. 1924 Vikar Valby Skole; 1. Aug. 1926 fast ansat smstds.; Medlem af Kommunelærerforeningens Best. fra 1931.

Ingemann, Erna, Frk., Lærerinde; 1. Sept. 1932 fast Vikar Kbhvn.; Valby Skole.

Jensen, Anna, Frk., Kommunelærerinde; f. 31. Juli 1896 i Brædstrup; Datter af Tømmerhandler Chr. J. og Hustru Kirstine, f. Sørensen. Femmers Sem.; Husholdningslærerindeeks.; 1. Aug. 1928 fast Vikar Oehlenschlægersgades Skole; 1. Aug. 1930 fast ansat Vigerslev Skole; 1. Aug. 1931 Valby Skole.



Jensen, Vald., Kommunelærer; f. 24. Dec. 1875 i Særslev, Odense Amt; Søn af Grdj. Knud J. og Hustru Caroline, f. Rasmussen; gift 26. April 1907 m. Ingrid, f. Nyborg, f. 20. April 1880 i Uldum. Jelling Sem. 1897; Udd. i Musikteori; 1. Nov. 1898 Lærer Valby Skole, Kbhvn. Medarbejder ved og Medudgiver af følgende Skolebøger: »Sangbogen«, 1923 (2. Oplag 1929); »50 Sange«, I. og II. Halvdel, 1924 og 1926; »Skolesangbogen«, 1932, »Skolesalmebogen«, 1933.

Johannessen, Else Helene Sophie, Frk., Kommunelærerinde; f. 22. Okt. 1890 paa Frederiksberg; Datter af Viceskoleinspektør H. Chr. J. og Hustru Amalie, f. Thorning. Femmers Sem. 1917; Gymnastik- og Svømmelærerinde; 1. Okt. 1917 Vikar Kbhvn.; 1. Juni 1919 fast ansat Valby Skole.



Johansen, Holger Bernhard, Kommunelærer; f. 25. Juli 1897 i Dragstrup pr. Firhøj, Søborg Sogn; Søn af Parcellist Knud J. og Hustru Oline, f. Pedersen; gift 14. Okt. 1921 m. Eva Maria, f. Ljungstrøm, f. 11. Febr. 1894 i Kalmar. Jonstrup Sem.; Aarsk. i Gymnastik og Zoologi; 1919 Lærer Kbhvn.; 1920 Lærer Roskilde Kathedralskole; 1. Sept. 1921 Vikar Jagtvejens Skole; 1. Aug. 1924 fast ansat Enghavevejens Skole; 1. Aug. 1929 Valby Skole; Leder af Gabriel Jensens Ferieudflugter. Medudgiver af 2 Regnebøger til Brug for Handelsskoler.



Jørgensen, Otto, Kommunelærer; f. 24. Nov. 1893 i Vejlø; Søn af Forp. P. J. og Hustru Ellen, f. Svendsen; gift m. Ingeborg, f. Tuxen, f. 8. Okt. 1897 i Ribe. Ribe Sem. 1918; 1. April 1919 Førstelærer Sølager Iagttagelseshjem; 1. Maj 1920 Førstelærer Hokkerup, Sdrjyll.; 1. Aug. 1929 fast Vikar Kbhvn.; 1. Aug. 1932 fast ansat Valby Skole.

Knudsen, A. M., Frk., Kommunelærerinde; f. 19. Dec. 1887. N. Zahles Sem. 1908; 1. April 1913 Timelærerinde Kbhvn.; 1. Jan. 1917 fast ansat smstds.; Valby Skole.

Kristiansen, Ingeborg, Frk., Lærerinde; f. 17. Febr. 1907 i Silkeborg; Datter af Brændehandler M. K. og Hustru Bodil, f. Mortensen. Vinthers Sem. 1928; nyspr. Student 1925; cand. phil. 1926; Aarsk. 1931—32; 1. Aug. 1928 Lærerinde Tinglev priv. Realskole; 1. Aug. 1932 fast Vikar Valby Skole.



Larsen, Karl Kristian, Lærer; f. 8. Sept. 1891 i Kbhvn.; Søn af Politibetjent Christian L. og Hustru Sofie, f. Hansen; gift 8. Nov. 1927 m. Olga Caroline Emilie, f. Rasmussen, f. 12. Jan. 1898 i Kbhvn. Hærens Elevskole; Hærens Gymnastikskole; 1920—21 Lærer ved Hærens Gymnastikskole; Jan. 1922 Vikar Frk. Adlers Skole; 1. Jan. 1923 Vikar Valby Skole; 1. Sept. 1927 fast Vikar smstds.; i Bestyrelsen for Kbhvn.s Kommunes Gymnastiklærerforening siden 1929; Medlem af Bestyrelsen for Valby Teatersamfund.

Larsen, Knud, Kommunelærer; f. 31. Aug. 1885. Artium; cand. phil.; 1. Okt. 1909 Timelærer Kbhvn.; 1. Jan. 1913 fast ansat Valby Skole.



Lavnkjær, Henry Frederik, Kommunelærer; f. 1. April 1905 paa Frederiksberg; Søn af Sporvejsfunktionær Anton L. og Hustru Ida, f. Andersen; gift 30. Maj 1931 m. Margrethe, f. Jensen, f. 24. Jan. 1908 paa Frederiksberg. K. F. U. M.s Sem. 1926; 1. Aug. 1926 fast Vikar Kbhvn.; 1. Aug. 1928 fast ansat Valby Skole.



Lipka Hansen, Helene Friederike Louise, f. Lipka, Frue, Kommunelærerinde; f. 18. Juli 1897 i Berlin; Datter af Læderhandler Rudolph Otto L. og Hustru Elise Auguste, f. Merkel; gift 26. Dec. 1930 m. Knud Bernhard H., f. 1. Nov. 1893 paa Frederiksberg. Femmers Sem. 1926; eks. Gymnastik- og Svømmelærerinde 1927; 1. Nov. 1927 Vikar Kbhvn.; 1. Okt. 1929 fast Vikar Sundholmsvejens Skole; 1. Jan. 1931 fast ansat Østrigsgades Skole; 1. Aug. 1931 Valby Skole.

Lundbo, Orla G., Lærer; 15. April 1932 fast Vikar Kbhvn.; Valby Skole.

Lyhne, Rigmor, Frk., Kommunelærerinde; f. 18. April 1904. 1. Aug. 1926 fast Vikar Kbhvn.; 1. Aug. 1929 fast ansat smstds.; Valby Skole.

Munch, Marie C., Frk., Kommunelærerinde; f. 21. Marts 1884. Silkeborg Sem. 1909; 1. Jan. 1915 Timelærerinde Kbhvn.; 1. Jan. 1918 fast ansat smstds.; Valby Skole.

Nielsen, Niels Alfred, Kommunelærer; f. 14. Aug. 1866 i Tirsted v. Rødby; Søn af Lærer L. C. N. og Hustru Vilhelmine, f. Heidam; gift m. Marie, f. Erlandsen, f. 10. Okt. 1865 i Assens. Skaarup Sem. 1886; 1887 Lærer i Hejring v. Hobro; 1893 Lærer Kbhvn.; 1. Maj 1902 fast ansat smstds.; Valby Skole.



Nordentoft, Inger Merete, Frk., Kommunelærerinde; f. 18. Aug. 1903 i Thisted; Datter af Læge Poul N. og Hustru Astrid, f. Kabell. Tønder Sem. 1923; 1. Aug. 1924 Vikar Kbhvn.; 1. Jan. 1928 fast ansat smstds.; Valby Skole; Divisionschef i Det danske Pigespejderkorps.



Nygaard, Else, Frk., Kommunelærerinde; f. 24. Okt. 1876 i Redsted pr. Nykøbing M.; Datter af Valgmenighedspræst Frederik N. og Hustru Elise, f. Christiansen. N. Zahles Sem. 1898; 1. Aug. 1898 Lærerinde Lyngby Døtreskole; 1. Jan. 1902 Vikar v. Kbhvn.s Kommuneskoler; 1. Sept. 1903 Timelærerinde Valby Kommuneskole; 1. Sept. 1906 fast ansat smstds.; Sekretær i Kbhvn.s kvindelige Gymnastikforen. fra 1915; Medlem af Bestyrelsen for »Foreningen til Opførelse af smaa Kirker i København«.



Nørlyng, Søren Frederik, Kommunelærer; f. 31. Juli 1877 i Stegsted ved Odense; Søn af Portner Christian Sørensen og Hustru Johanne, f. Frederiksen. Silkeborg Sem. 1897; Faglærereks. i Engelsk; Tillægspr. i Tysk; 15. Maj 1903 Timelærer Kbhvn.; 1. Jan. 1907 fast ansat Valby Skole; Bestyrelsesmedlem i Københavns Kommunelærerforening fra 1922—1928.

Medudgiver af »Fortællinger af vort Folks Historie« m. Billedbog; Udgiver af »Danske Sagn« (Faglig Læsning).

Oppenhagen, M., Frk., Kommunelærerinde; f. 12. Jan. 1892. N. Zahles Sem. 1914; 1. Sept. 1920 fast Vikar Kbhvn.; 1. Aug. 1924 fast ansat smstds.; Valby Skole.

Pedersen, Johs., Kommunelærer; f. 12. Nov. 1899 i Kbhvn.; Søn af J. D. P. og Hustru Mathilde, f. Andersen; gift 28. Dec. 1926 m. Olga, f. Pedersen, f. 10. Jan. 1901 paa Frederiksberg. Jonstrup Sem. 1921; mat.-nat. Artium; Faglærer i Regn. og Matm.; Aarsk. i Naturlære; 15. Aug. 1921 Vikar Helsingør højere Almenskole; 1. Okt. 1922 Vikar Kbhvn.; 1. Okt. 1923 fast ansat smstds.; Valby Skole; Redaktør af »Skole og Samfund«.



Rasmussen, Anders H., Lærer; 1. Aug. 1931 fast Vikar Kbhvn.; Valby Skole.



Skafte Jespersen, Dines, Kommunelærer; f. 29. Jan. 1905 i Saxild ved Odder; Søn af Førstelærer Jensenius J. og Hustru Mathilde, f. Skafte; gift 27. Dec. 1929 m. Gudrun, f. Helweg Otterstrøm, f. 30. April 1907 paa Frederiksberg. Tønder Sem. 1926; 1. Aug. 1926 Lærer paa Hirsholmen; 1. Aug. 1927—1. Aug. 1929 Vikariater i Odder, Randers, Sønderborg og Rønne; 1 Aug. 1929 Vikar Kbhvn.; 1. Aug. 1931 fast ansat Valby Skole.

Stribolt, A., Frk., Kommunelærerinde; f. 4. Febr. 1873. Femmers Sem. 1896; 20. Aug. 1900 Lærerinde Kbhvn; 1. Jan. 1905 fast ansat smstds.; Valby Skole.

Søegaard, Karen, Frk., Kommunelærerinde; f. 14. April 1897. Ribe Sem. 1925; 1. Okt. 1925 Vikar Aarh. komm. Skolev.; 1. Aug. 1928 Kbhvn.; 11. Aug. 1929 Valby Skole; 1. Nov. 1929 fast ansat smstds.

Sølling, Anna Marie Winther, Frk., Kommunelærerinde; f. 13. Marts 1891 i Rudkøbing; Datter af Købmand Hans Carl Sager S. og Hustru Anna, f. Winther. N. Zahles Sem.; Skolekøkkenudd.; 1. Aug. 1925 fast Vikar Kbhvn.; 1. Aug. 1926 fast ansat Valby Skole.

Søndergaard Jensen, Hans Jørgen, Kommunelærer; f. 22. Dec. 1902 i Fredericia; Søn af Togfører Jørgen J. og Hustru Dorthea, f. Hansen; gift m. Anna Elisabeth, f. Mygind, f. 2. Febr. 1903 i Fredericia. Studentereks. 1921; Filosofikum 1922; Blaagaards Sem. 1928; Feriekursus i Dansk Litteratur og Gymnastik; 1. Okt. 1928 Lærer Nr. Sundby private Realskole; 1. Aug. 1930 Vikar Kbhvn.; 1. Aug. 1931 fast ansat Valby Skole.

Sørensen, Eva, f. Fabricius, Frue, Lærerinde; 1. Aug. 1931 fast Vikar Kbhvn.; Valby Skole.



Ulrich, Charlotte Louise, Frk., Kommunelærerinde; f. 13. Marts 1878 i Tølløse; Datter af Skovrider O. Sparre U. og Hustru Julie, f. Christoffersen. Femmers Sem. 1898; 1899—1902 Lærerinde Østersøgades Latin- og Realskole; 15. Nov. 1902 Lærerinde Valby Skole; 1. Jan. 1907 fast ansat smstds.

Volkertzen, M., Frk., Kommunelærerinde; f. 29. Juni 1869. N. Zahles Sem. 1892; Aarsk.; 13. Febr. 1893 Lærerinde Kbhvn.; 1. Maj 1902 fast ansat smstds.; Valby Skole.

Vorbeck, Agnes Ragnhild, Frk., Kommunelærerinde; f. 24. Sept. 1867 i Stege; Datter af Overlærer I. C. V. og Hustru Emma, f. Nielsen. Præliminæreks. 1885; N. Zahles Sem. 1896; 1897—99 Lærerinde Comtesse Moltkes Pigeskole; 8. April 1900 Valby Kommuneskole; 1. Maj 1902 fast ansat smstds.; Medlem af Værgeraadet for Kbhvn.s 6. Kreds 1911—22.

Vorbeck, Louise, Frk., Kommunelærerinde; f. 9. Jan. 1888. N. Zahles Sem. 1909; 1. April 1913 Timelærerinde Kbhvn.; 1. Jan. 1917 fast ansat smstds.; Valby Skole.

Wahlstrøm, Carla, Frk., Kommunelærerinde; f. 10. Sept. 1901; 1. Okt. 1924 fast Vikar Kbhvn.; 1. Aug. 1928 fast ansat smstds.; Valby Skole.

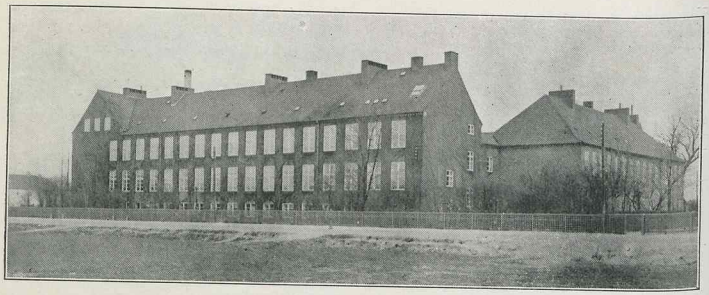

KOMMUNESKOLEN I VANLØSE, OPFØRT 1915.

Elster Bonnichsen, Jens Christian, Skoleinspektør, Dr. phil., Accessit 1905, Universitetets Guldmedalje 1908; f. 26. Dec. 1883 i Kbhvn.; Søn af Købmand Chr. B. og Hustru, f. Elster; gift m. Andrea Emilie, f. Petersen, f. 4. Marts 1888 i Kbhvn. Magisterkonf. 1910; 1. Sept. 1910 Vikar, Kbhvn.; 1. Jan. 1915 fast ansat; 1. April 1923 Skoleinspektør Vanløse Skole; Medlem af K. K.s Bestyrelse 1. Nov. 1914—1. Nov. 1916; M. B. fra 1. April 1921; Form. f. 12. Kreds' konservative Vælgerf. fra 1. April 1925.



Nielsen, Sarah Charlotte, Frk., Viceinspektrice; f. 27. Dec. 1880 i Kbhvn.; Datter af Gross. Chr. H. N. og Hustru Christine, f. Nielsen. N. Zahles Sem. 1908; 1. Aug. 1908 Vikar Øresundsvejens Drengeskole; 1. Okt. 1909 faste Timer Øresundsvejens Skole; 1. Jan. 1913 fast ansat smstds.; 1. Nov. 1919 Viceinspektrice Vanløse Skole. Menighedsraadsmedlem.

Jensen, Hermann, Viceinspektør, R. af Dbg., The Queens South Africa Medal; f. 17. Juli 1877 i Kbhvn.; Søn af Proprietær S. P. J. og Hustru Ane, f. Larsen; gift 14. Juli 1905 m. kgl. Translatrice Maren Kirstine, f. Hansen; f. 17. Okt. 1875 i Kbhvn. Præliminæreks.; Vesterbro Sem. 1897; 1897—1903 Lærer ved Haslev, Nr. Sundby, Randrup pr. Vestervig og Vester Brønderslev Skoler; 1900—1902 Officer i Cape Police, deltog i Boerkrigen; 1. Maj 1903 Vikar Kbhvn.; 1. Sept. 1905 fast ansat Jagtvejens Skole; 1. Jan.



1922 Vanløse Skole; 1. April 1925 Viceinspektør smstds.; Kredsbestyrer i Kbhvn.s Understøttelsesforening 1908—10; Afdelingskasserer og Sekretær i samme 1908—10; Leder og Stifter af Kbhvn.s Politiforenings Skole for Politimænd 1908—14; Næstformand for Kbhvn.s Kommunelærerforeren. 1917—20; Formand 1920—21; Formand for Foreningen Danske Ugeblade, Fagblade og Tidsskrifter fra 1919—33; Medl. af Bestyrelsen for Dansk Reklameforening fra dennes Stiftelse 1924; Æresmedl. af Dansk Kriminalpolitiforening og Kbhvn.s Politiforening; Red. af Politivennen 1911—25; Kriminalpolitibladet 1925—32; Red. af »Pressen« fra 1932; Forfatter af adskillige Romaner og Noveller.



Aagaard Nielsen, Christian Emanuel, Kommunelærer; f. 1. Marts 1902 i Bregning pr.

Gauerslund; Søn af Forstander Niels Aa. og Hustru Karen, f. Nielsen; gift 2. Juli 1929 m. Ellen, f. Nielsen, f. 6. Jan. 1902 i Kbhvn. Realeks. 1918; K. F. U. M.s Sem.; 1. Aug. 1928 fast Vikar Vanløse Skole; 1. Aug. 1930 fast ansat smstds.



Baunsgaard, Solveig Christiane, Frk., Kommunelærerinde; f. 25. Jan. 1907 i Lindeballe v. Vejle; Datter af Førstelærer Th. B. og Hustru Amalie, f. Hansen. Silkeborg Sem.; Aarsk. i Gymnastik; 1. Aug. 1928 fast Vikar Vanløse Skole; 1. Aug. 1929—1. Aug. 1930 Statens Gymnastikinstitut; 1. Okt. 1930 fast ansat Vanløse Skole; 1. Aug. 1931—1. Aug. 1932 Studieophold i Tyskland.



Beck, Karen, Frk., Kommunelærerinde; f. 28. Sept. 1896 i Viborg; Datter af Kaptajn i Hæren August B. og Hustru Ingeborg, f. Holm. N. Zahles Sem. 1922; Aarsk. i Haandarbejde; 1. Aug. 1924 Vikar Vanløse Skole; 1. Aug. 1927 fast ansat smstds.

Billum, Chr., Kommunelærer; f. 22. Marts 1900. 1. April 1931 fast Vikar Kbhvn.; 1. Okt. 1932 fast ansat smstds.; Vanløse Skole.



Brasch, J. K. Erik, Kommunelærer; f. 14. Aug. 1903 i Kbhvn.; Søn af afdøde Toldkontrollør V. B. og Hustru Dagmar, f. Aasted. Præliminæreks. 1920; Blaagaards Sem. 1926; 15. Aug. 1927 fast Lærer v. Finn Tulinius' Skole; 1. Okt. 1929 fast Vikar v. Nansensgades Skole; 1. Jan. 1931 fast ansat smstds.; 1. Juli 1931 Vanløse Skole.

Bruun, Else E. J., Frk., Lærerinde. 1. Okt. 1930 fast Vikar Kbhvn.; Vanløse Skole.



Brøgger, Karen, Frk., Kommunelærerinde; f. 12. Nov. 1901 i Kongens Lyngby; Datter af Fuldmægtig Christian B. og Hustru Thora, f. Bruun. Femmers Sem. 1922; Faglærerindeeks. i Dansk; 1. Okt. 1922 fast Vikar Kbhvn.; 1. Jan. 1927 fast ansat Hillerødgades Skole; 1. Aug. 1927 Vanløse Skole.

Bøgeskov Jensen, Ellen, f. Larsen, Frue; Kommunelærerinde; f. 2. Febr. 1894. Femmers Sem. 1915; Aarsk.; 1. April 1918 fast Vikar Kbhvn.; 1. Aug. 1920 fast ansat smstds.; nu Vanløse Skole.

Eriksen, Johanne Kirstine Dorthea, Frk., Kommunelærerinde; f. 27. Nov. 1900 i Kbhvn.; Datter af Kommunelærer Moritz E. og Hustru Anna, f. Rademacher. Femmers Sem. 1921; 1. Sept. 1922 Vikar Kbhvn.; 1. Sept. 1926 fast ansat Vanløse Skole.

Eskesen, Martinus, Kommunelærer; f. 11. Marts 1895 i Outrup ved Varde; Søn af Husmand Marius E. og Hustru Marie, f. Hanssen; gift 29. Juni 1922 m. Ingeborg Marie Elisabeth, f. Lumby, f. 19. Nov. 1903 i Kbhvn. Silkeborg Sem.; 1. April 1919 Lærer Kbhvn.; 1. Aug. 1921 Vanløse Skole; fra 1926 tillige ansat som Kbhvn.s Kommunes Tilsynsførende med konfirmerede Tilsynsdrenge (Plejebørn); fra 1931 Medlem af Bestyrelsen for Kbhvn.s Kommunelærerforening.



Fjelster, Elna, f. Peitersen, Frue, Kommunelærerinde; f. 3. Juni 1892 i Dalby-Borup pr. Thureby; Datter af Købmand P. og Hustru Ju-

liane, f. Jacobsen; gift m. Kommunelærer F., f. 26. April 1888 i Udbyneder. Femmers Sem. 1913. Aarsk. i Fysik, Sproghistorie, Svensk og Dansk; 1914 Vikar Kbhvn. 1917 Timelærerinde; 1919 fast ansat Frederikssundsvejens Skole; 1920 Skolen i Vigerslev Allé; 1921 Vanløse Skole.



Foersom, Eva Worm, Frk., Kommunelærerinde; f. 23. Jan. 1905 i Auning, Randers Amt; Datter af Sekretær R. F, Grundtvigs Hus og Hustru Ragnhild, f. Worm. Femmers Sem. 1925; Studentereks. 1930; Filosofikum 1931; 1. April 1926 fast Vikar Esbjerg komm. Skole; 1. Aug. 1928 fast Vikar i Nyboder Skole; 1. Sept. 1930 fast ansat Vanløse Skole.



Gellert, Hans Peter Lauge, Kommunelærer; f. 7. Juni 1897 i Kbhvn.; Søn af Kommunelærer C. L. G. og Hustru Hansine, f. Andersen; gift 28. Juni 1924 m. Martha, f. Christensen, f. 6. Okt. 1904 i Brønshøj. Den danske Realskoles Sem. 1918; Faglærereks. i Engelsk; Studentereks.; 1. Aug. 1918 Vikar Kbhvn.; 1. Aug. 1922 fast ansat Gasværksvejens Skole; 1. Aug. 1926 Vanløse Skole.



Glode-Olsen, Ejnar, Kommunelærer; f. 10. Juni 1889 i Kbhvn.; Søn af Forgyldermester Johannes Glode-O. og Hustru Petra, f. Lundquist; gift. 25. Maj 1917 m. Harriet, f. Thomassen, f. 31. Maj 1889 i Kbhvn. Blaagaards Sem. 1914; Aarsk. i Zoologi, Geografi, Dansk og Svensk; 1915 Vikar Kbhvn.; 1. Okt. 1916 fast ansat Vanløse Skole; Medarbejder ved »Skole-Forsøgene i Vanløse«.



Glæsel, Carl Edvard, Kommunelærer; f. 31. Maj 1881 i Aarhus; Søn af Bankdirektør H. Levinsen og Hustru Mathilde, f. Glæsel; gift 1. Okt. 1932 m. Agnes, f. Gram, f. 17. Juli 1901 i Saxkøbing. Den danske Realskoles Sem. 1913; Studentereks.; Kursus i Fransk; 1913 Vikar Pr. Charlottegades Skole; Tietgensgades Skole; 1. Jan. 1919 fast ansat Haderslevgades Skole; 1. Aug. 1927 Vanløse Skoles frie Klasser; Bestyrelsesmedl. af Landsforeningen »Den frie Skole«.



Gundelach, Johan Christian, Kommunelærer; f. 30. Marts 1901 i Kbhvn.; Søn af Marinefyrbøder C. G. og Hustru Margrethe, f. Frandsen; gift 17. Maj 1929 m. Emilie Sophie, f. Pedersen, f. 12. Marts 1901 paa Frederiksberg. K. F. U. M.'s Sem. 1922; Aarsk. i Fysik og Geografi; 1. Nov. 1922 Vinterlærer Nr. Omme Skole; 1. Maj 1923 Hertug Hans's Skole, Haderslev; 1. Aug. 1924 Kbhvn.; 1. Nov. 1924 Det kgl. Opfostringshus; 1. Aug. 1927 fast ansat Vanløse Skole.



Hildebrandt Nielsen, Ellen Margrethe, f. Hildebrandt, Frue, Kommunelærerinde; f. 10. Juni 1894 i Kbhvn.; Datter af Malermester Heinrich

Thomas H. og Hustru Jørgine, f. Brabrand; gift 8. Juli 1922 m. Ingeniør Poul Erland Nielsen, f. 8. Sept. 1892 i Kbhvn. Præliminæreks.; Femmers Sem. 1915; 1916 Vikar Kbhvn.; 1. Okt. 1919 fast ansat Husumgades Skole; 1920 Hillerødgades Skole; 1927 Vanløse Skole.



Hjelme, Johan Martin, Kommunelærer; f. 2. Okt. 1899 i Damsholte; Søn af Lærer H. P. Hansen H. og Hustru Kirstine, f. Madsen; gift 28. Dec. 1928 m. fhv. Telegrafassistent Ane Margrethe, f. Johansen. Vordingborg Sem. 1920; Aarsk. i Matematik 1931—32; 1920 Andenlærer Horbelev Skole; 1923 ansat ved De danske Skoler i Cascallores, Argentina; 1926 Førstelærer Falkerslev Skole; 1. Aug. 1929 fast ansat Vanløse Skole.



Hoelgaard, Sigrid Emma, f. Hoffmeyer, Frue, Kommunelærerinde; f. 24. Juni 1885 i Aalborg; Datter af Arkitekt S. H. og Hustru Ludovica, f. Hansen; gift 15. Nov. 1912 m. J. A. H., f. 3. Sept. 1881 i Resen v. Struer; N. Zahles Sem. 1910; 1. Okt. 1915 Timelærerinde Raadmandsgades Skole; 1. Jan. 1919 fast ansat smstds.; 12. Aug. 1932 Vanløse Skole; Medlem af Best. for K. K. L. fra Maj 1932.

Johansen, Elina S. I., Frk., Lærerinde. 1. Aug. 1930 fast Vikar Kbhvn.; Vanløse Skole.

Johnsen, Margrethe Aachmann, Frue, Lærerinde; f. 29. April 1907 i Ollerup; Datter af Isenkræmmer Aage Nielsen og Hustru Ane Marie, f. Dissing. Haderslev Sem. 1929; nyspr. Studentereks.; Aarsk. i Gymnastik; 1. Aug. 1929—1. Nov. 1931 Lærerinde Assens private Realskole; 1. Jan. 1932 fast Vikar Vanløse Skole.

Juel Nielsen, Kaj, Lærer; f. 26. Dec. 1909 paa Frederiksberg; Søn af Tilskærer Daniel N. og Hustru Karen Ellen, f. Poulsen. Blaagaards Sem. 1931; Herman Larsens Skrivekursus 1932; Instruktion i Sangundervisning hos Sangkonsulent Hans J. Larsen; Instruktionskursus i Smaabørnsgymnastik; 1. Sept. 1932 fast Vikar Vanløse Skole; Repræsentant for »Foreningen for Provinsbørns Ferieophold i København« 1931—32.



Kayser, Aase, Frk., Kommunelærerinde; f. 26. Marts 1896 i Kbhvn.; Datter af Murerm. Johannes K. og Hustru Ellen Johanne Marie, f. Johansen. Th. Langs Sem. 1920; 1921—23 Lærerinde v. Th. Langs Skole; 1. Aug. 1923 Vikar Vanløse Skole; 1. Aug. 1926 fast ansat smstds.



Kiær, Karen, Frk., Kommunelærerinde; f. 23. Jan. 1900 paa Femø; Datter af Læge Chr. Rudolf K. og Hustru Nicoline, f. Schneekloth. Studentereks. N. Zahles Skole 1920 (mat.-naturv.); Polyteknisk Læreanstalt 1920—22; Filosofikum 1921; N. Zahles Sem. 1924; Fortsættelses-Aarsk. i Fysik; 1. Aug. 1925 Vikar Vanløse Skole; 1. Aug. 1928 fast ansat smstds.



Klewitz, Signe Marie, f. Nielsen, Frue, Kommunelærerinde; f. 21. Aug. 1896 i Bubbel, Ejby St., Fyn; Datter af Murerm. L. J. N. (død) og Hustru Vilhelmine, f. Petersen; gift 9. Juli 1922 m. Carl Otto K., f. 26. April 1896 i Gelsted, Fyn. Odense Sem.; Skolekøkkenlærerinde; 20. Aug. 1919 Lærerinde v. Johannesskolen, Vodroffsvej; 1. Aug. 1928 fast Vikar Hans Tavsensgades Skole; 1. Aug. 1930 fast ansat Vanløse Skole.

Knudsen, Agnes Alexandra Marie, Frk., Kommunelærerinde; f. 30. Nov. 1864 paa Frederiksberg; Datter af Fuldmægtig Martin K. og Hu-

stru Margrethe, f. Andersen. Præliminæreks.; Femmers Sem. 1886; 1. Jan. 1902 Timelærerinde Vanløse Skole; 1. Jan. 1906 fast ansat smstds.



Kock, Peter Christensen, Kommunelærer; f. 25. Febr. 1899 i Ulkebøl; Søn af Landmand Jørgen Christensen K. og Hustru Anne, f. Clausen; gift 3. Aug. 1928 m. Helene Møller, f. 31. Jan. 1904 i Sundsmark. Haderslev Sem.; Aarsk. i Gymnastik 1923—24; Studentereks. 1928; 1. Aug. 1924 fast Vikar Kbhvn.; 1. Sept. 1927 fast ansat Vanløse Skole.



Krog, Eskild, Kommunelærer; f. 14. Nov. 1906 i Kbhvn.; Søn af Bygningssnedker Jens K. og Hustru Hansine, f. Hansen; gift m. Harriet, f. Hansen, f. 1. Dec. 1908 i Kbhvn. Blaagaards Sem. 1928; Statens Tegnelærerkursus; 1. Aug. 1929 fast Vikar Forchhammersvej Skole; 1. Aug. 1930 fast ansat Vanløse Skole.



Køllgaard, Hans Nielsen, Kommunelærer; f. 17. Nov. 1881 i Stubberup pr. Skelskør; Søn af Gaardejer Jacob Nielsen K. og Hustru Nicoline Jørgensen; gift m. Mathilde, f. Nielsen, f. 7. Aug. 1886 i Kbhvn. Jonstrup Sem. 1904; 1. Sept. 1906 Timelærer Øhlenschlægersgades Skole; 1. Jan. 1910 fast ansat smstds.; 15. Aug. 1916 Vanløse Skole.



Larsen, Kaj, Kommunelærer; f. 29. April 1904 i Kbhvn.; Søn af Maler Kjeld Ejner Isbrand L. og Hustru Bothilde, f. Jensen; gift 22. April 1932 m. Margrethe Høyer, f. Wamberg, f. 8. Okt. 1907 paa Frederiksberg. Præliminæreks.: K. F. U. M.s Sem. 1927; Forsikringseks. fra Købmandsskolen; Kursus i Træ- og Smaasløjd; Aarsk. i Engelsk; 8. Jan. 1928 Vikar Herlev Skole; 1. Maj 1929 Timelærer i Herlev; 1. Aug. 1930 Vikar Kbhvn.; 1. Aug. 1931 fast ansat Stevnsgades Skole; fra 1. Aug. 1932 Vanløse Skole.



Larsen, Oluf, Kommunelærer; f. 1. Sept. 1887 i Linaa v. Silkeborg; Søn af Førstelærer Jens L. og Hustru Karen, f. Mortensen; gift m. Ellen Johanne, f. Rindom Thomsen, f. 21. Okt. 1897 paa Frederiksberg. Silkeborg Sem. 1908; Aarsk.: Kursus v. Londons Universitet; 1908—10 Vikar ved Fredericia Kommuneskole; 1910—11 Ringkøbing Kommuneskole; 1911 Nørre Allés Skole, Kbhvn.; 1. April 1912 Timelærer smstds.; 1. Jan. 1916 fast ansat smstds.; fra 1923 Vanløse Skole. Tilsynsførende ved Kbhvn.s kommunale Fortsættelseskursus.



Lehmann, Helga, Frk., Kommunelærerinde; f. 7. Jan. 1879 i Horsens; Datter af Købmand Chr. L. og Hustru Mine, f. Bech. Præliminær-

eks.; Horsens Sem. 1903; Statens Skolekøkkenkursus; 1. April 1906 Timelærerinde Jagtvejens Skole; 1. Jan. 1910 fast ansat smstds.; 12. Aug. 1925 Vanløse Skole; Medl. af Bestyrelsen for Københavns Kommunelærerindeforening 1922—23, Formand for samme 1923—25; Leder af Kbhvn.s Kommunelærerindeforenings Kolonier og Kystsanatorium ved Hjerting siden 1925.



Linderstrøm-Lang, Gerda, f. Kyndby, Frue, Kommunelærerinde; f. 22. Okt. 1893 i Hammel; Datter af Lærer J. J. K. og Hustru Helga, f. Trolle; gift 25. Marts 1922 m. K. U. Linderstrøm-L., f. 29. Nov. 1896 i Kbhvn. Th. Langs Sem. 1916; Aarsk. i Gymnastik; 1. April 1919 Vikar Matthæusgades Skole; 1. Aug. 1922 fast ansat Nørre Allés Skole; 1928 Vanløse Skole.



Lindgreen, Johannes Theodor, Kommunelærer; f. 27. Nov. 1894 i Kbhvn.; Søn af Sejlmager Theodor L. og Hustru Johanna, f. Jakobsson; gift 31. Dec. 1922 m. Ellen, f. Østergaard Nielsen, f. 30. Aug. 1902 i Hørve. Blaagaards Sem. 1921; Gymnastiklærereks. fra Statens Gymnastikinst. 1921—22; 1. Sept. 1922 Vikar Kbhvn.; 1. Aug. 1924 fast ansat Ravnsborggades Skole; undervist i Skolen v. Grøndalsvænget og Brønshøj Skole; nu Vanløse Skole.

Lundholm, Gertrud, Frk., Kommunelærerinde; f. 18. Febr. 1890. Femmers Sem. 1911; 1. Jan. 1917 Timelærerinde Kbhvn.; 1. April 1919 fast ansat smstds.; nu Vanløse Skole.

Løye, Elna, f. Saul, Frue, Kommunelærerinde; f. 21. Febr. 1890. Th. Langs Sem. 1911; 1. Maj 1919 fast Vikar Kbhvn.; 1. Aug. 1922 fast ansat smstds.; Vanløse Skole.

Madsen, Mads Kristian, Kommunelærer; f. 9. Marts 1902 i Selde; Søn af Teglværksbestyrer



Otto M. og Hustru Sofie, f. Jensen; gift m. Kathrine, f. Christensen, f. 26. Okt. 1899 i Sædding. Nr. Nissum Sem. 1923; Sløjdlærereks.; 1. Sept. 1923—1. Jan. 1929 ved Løgumgaard Kostskole; 1. Okt. 1929 fast Vikar Vanløse Skole; 1. April 1931 fast ansat smstds.

Mohr, Inga Esther, Frk., Kommunelærerinde; f. 17. Aug. 1907 paa Frederiksberg; Datter af Kriminalassistent H. H. M. og Hustru Astrid, f. Schiøtte. Femmers Sem.; Studentereks.; 1. Aug. 1929 Vikar Vanløse Skole; 1. Aug. 1931 fast ansat smstds.

Mynster, Tenny, f. Münster, Frue., Kommunelærerinde; f. 10. Juli 1893 i Hillerød; Datter af Skolebestyrer & Forfatter O. M. og Hustru Lily, f. Brummer; gift m. Ingeniør E. H. M., f. 17. Jan. 1892 paa Frederiksberg. N. Zahles Sem. 1916; Aarsk. i Dansk; 1. April 1919 Vikar Vanløse Skole; 1. Nov. 1923 fast ansat Vanløse Skole.

Nielsen, Freddy, Kommunelærer; f. 25. April 1907. 1. Aug. 1929 fast Vikar Kbhvn.; 1. Aug. 1930 fast ansat smstds.; Vanløse Skole.



Nielsen, Jenny Kirstine Marie, Frk., Kommunelærerinde; f. 31. Marts 1896 i Turup, Assens; Datter af Købmand Niels N. og Hustru Marie, f. Agri. Realeks.; Femmers Sem. 1918; Studentereks.; Filosofikum; 1. Juni 1919 fast Vikar Vanløse Skole; 1. Nov. 1924 fast ansat smstds. Divisionschef for K. F. U. K. Spejderne.

Nielsen, Magdalene Christine, Frk., Kommunelærerinde; f. 2. April 1888 i Kbhvn.; Datter



af Manufakturhdl. Chr. H. N. og Hustru Christine, f. Rasmussen. N. Zahles Sem. 1916; 1916 Vikar Kbhvn.; 1. Aug. 1920 fast ansat Vanløse Skole.



Nielsen, Viggo Immanuel, Kommunelærer; f. 18. Dec. 1888 i Kbhvn.; Søn af Kontorbud N. A. N. og Hustru Ane Kirstine, f. Nielsen; gift 1921 m. Marie, f. Nielsen, f. 31. Marts 1884 i Sejling. Blaagaards Sem. 1909; Sløjdlærereks.; 1909 Vikar Kbhvn.; 1. April 1911 Timelærer smstds.; 1. Jan. 1915 fast ansat smstds.; Vanløse Skole.

Nørvang, Leonarda, f. Israel, Frue, Kommunelærerinde; f. 28. Sept. 1887. N. Zahles Sem. 1908; Gymnastiklærerindeeks.; 1. Okt. 1912—30. Sept. 1919 Lærerinde; 1. Aug. 1923 genansat Kbhvn.; 1. Aug. 1925 Vanløse Skole.



Olesen, Aage Anton, Kommunelærer; f. 10. April 1901 i Jelling; gift m. Elisabeth, f. Dam; f. paa Glorup. Jelling Sem. 1922; Aarsk. i Tysk; 1. Sept. 1923 fast Vikar Kbhvn.; 1. Aug. 1926 fast ansat Vanløse Skole.

Otto, Carl Valentin, Kommunelærer; f. 1. Maj 1885 i Kbhvn.; Søn af Sløjd- og Tegnelærer Ch. O. og Hustru Alma, f. Keck; gift m.



Kirsten Marie, f. Frederiksen, f. 26. Dec. 1885 i Kbhvn. Blaagaards Sem. 1909; Student fra Borgerdydskolen i Kbhvn.; cand. phil.; Aarsk. i Kemi; Kursus i dansk Skolesløjd, Sløjd som Centralfag og Fysiksløjd; 12. Aug. 1909 Vikar Kbhvn.; 1. April 1911 faste Timer Vanløse Skole; 1. Jan. 1915 fast ansat smstds.; fra 1924 tillige Lærer ved Kbhvn.s Kommunes praktiske Ungdomsskole; 1929—31 Leder af et kommunalt Kursus for Arbejdsløse.



Pedersen Anker, Kommunelærer; f. 22. Febr. 1906. 1. Okt. 1930 fast Vikar Kbhvn.; 1. Okt. 1932 fast ansat; Vanløse Skole.



Pedersen, Julius Viktor, Kommunelærer; f. 3. Marts 1899 i Kbhvn.; Søn af Vaskeriejer S. P. og Hustru Cecilia, f. Bengtsdotter; gift 12. April 1927 m. Rigmor, f. Nielsen, f. 7. Juli 1900 i Rønnede. Jonstrup Sem. 1922; Faglærereks. i Historie; 1. Aug. 1922 Lærer Ballerup Realskole; 1. Aug. 1923 fast Vikar Vanløse Skole; 1. Aug. 1925 fast ansat smstds.

Pedersen, Signe, Frk., Kommunelærerinde; f. 15. Febr. 1902 i Molgier; Datter af Gaardejer Th. P. og Hustru Sørine, f. Pedersen. Femmers Sem. 1923; 1. Okt. 1924 fast Vikar Vanløse Skole; 1. Aug. 1927 fast ansat smstds.



Petersen, Hans Adolf, Gymnastiklærer; f. 16. April 1874 i Værsløv. Udd. Hærens Gymnastikskole 1897; Esperanto Eksamen for Lærere 1917; 1. Juli 1912 Gymnastiklærer Kbhvn.; 1. Jan. 1916 fast ansat smstds.; Vanløse Skole.



Petersen, Johanne Elisabeth, Frk., Kommunelærerinde; f. 24. Marts 1884 i Kbhvn.; Datter af Bud ved Frb. Komm. Niels Henrik P. og Hustru Maren Kirstine, f. Nielsen. Femmers Sem. 1910; Aarsk. i Haandarbejde 1925 og 1928; 1. April 1913 Timelærerinde Vanløse Skole; 1. Jan. 1917 fast ansat smstds.



Petersen, Mogens Einer Alexander, Kommunelærer; f. 9. Febr. 1906 i Kbhvn.; Søn af Skræddermester Alex P. og Hustru Augusta, f. Nielsen. Blaagaards Sem.; Statens Kursus i Tegning 1927 og Metalsløjd 1933; 1. Aug. 1929 Vikar Kbhvn.; 1. Aug. 1930 fast ansat Vanløse Skole; Lærer ved »Fagskolen for Boghaandværk« i dekorativ Tegning og Geometri; medvirkende ved Statsradiofoniens Udsendelser for Børnene i praktisk Sløjd.

Rasmussen, Karen Kirstine, Frk., Kommunelærerinde; f. 13. Juli 1893 paa Frederiksberg; Datter af Overpostbud J. R. og Hustru Emma, f. Andersen. Præliminæreks. 1910; Femmers Sem. 1915; 1. Dec. 1917 Vikar Skolen ved Hellig Kors Kirke; 1. Aug. 1921 fast ansat Vanløse Skole.





Riising, Else Marie Karen, Frk., Kommunelærerinde; f. 15. Jan. 1903 i Odense; Datter af Skoleinspektør W. D. Rasmussen og Hustru Marie, f. Riising-Jensen. Realeks. 1918; cand. phil. 1922; Odense Sem.; Fransk ved Sorbonne 1929; 1. Aug. 1928 fast Vikar Kbhvn.; 1. Okt. 1930 fast ansat Vanløse Skole.



Rohmann, Ove Hans Jakob, Kommunelærer; f. 5. Aug. 1907 i Kbhvn.; Søn af Lærer I. R., Marstal, og Hustru Marie, f. Nybølle; gift m. Edith Martini, f. Caspersen, f. 7. Marts 1912 i Marstal Landsogn. Skaarup Sem. 1928; Aarsk. i Gymnastik; 1. Aug. 1929 fast Vikar Kbhvn.; 1. Aug. 1931 fast ansat ved Vanløse Skole.

Simonsen, Niels Chr., Lærer. 1. Jan. 1933 fast Vikar Kbhvn.; Vanløse Skole.

Stevns, A. Esther, Frk., Lærerinde. 1. Jan. 1933 fast Vikar Kbhvn.; Vanløse Skole.

Stevnshøj, H. Holm, Kommunelærer; f. 15. Dec. 1886. 1. Sept. 1915 Timelærer Kbhvn.; 1. Jan. 1919 fast ansat Kbhvn.; Vanløse Skole.



Sverrild, Gerda, f. Askgaard, Frue, Kommunelærerinde; f. 10. Marts 1893 i Greve Skole pr. Taastrup; Datter af Førstelærer Jens A. og Hustru Mette Marie, f. Jensen; gift 8. Juli 1922 m. Hans S., f. 17. Okt. 1887 i Hyllested. Femmers Sem. 1915; 15. Aug. 1915 Vikar Høsterkøb og Birkerød Kommuneskole; Aug. 1916 Vestervoldgades Skole; Sept. 1919 fast ansat Kapelvejens Skole; fra 1923 Vanløse Skole.



Sørensen, Hans, Kommunelærer; f. 14. Marts 1888 i Outrup; Søn af Købmand Mads S.; gift m. Edle, f. Nielsen, f. 23. Sept. 1889 i Kbhvn. Præliminæreks.; Den danske Realskoles Sem. 1913; 12. Aug. 1913 Vikar Nørre Allés Skole; 1. April 1915 fast ansat smstds.; fra 1923 Vanløse Skole.



Sørensen, S. J., Kommunelærer; f. 19. Nov. 1895 i Gudumholm; Søn af Gaardejer S. Chr. S. og Hustru Dorthea, f. Christensen; gift 12. Febr. 1927 m. Mary, f. Hansen, f. 2. Maj 1900 i Kbhvn.; Ranum Sem. 1916; Præliminæreks.; Artium; Aarsk. i Dansk og Svensk; Kursus i Engelsk ved Londons Universitet; 1. Okt. 1918 fast Vikar Kbhvn.; 1. Aug. 1922 fast ansat Vanløse Skole.

Witten, Georg Chr., Kommunelærer; f. 2. Aug. 1897 i Kbhvn.; Søn af Køkkenchef S. W. og Hustru Frederikke, f. Struwe; gift 17. Dec. 1920 m. Oda, f. Kruse, f. 6. Marts 1896 i Kbhvn. Blaagaards Sem. 1918; mat. Artium; Aarsk. i Kemi; 1. Maj 1919 Vikar Kbhvn.; 1. Aug. 1924 fast ansat Vanløse Skole; Redaktør af »Læreren« 1918—24; Redaktør af »Skole og Samfund« 1930—31.

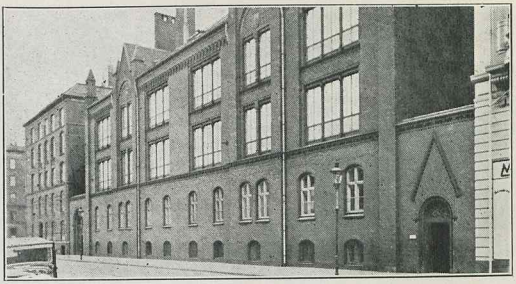

KOMMUNESKOLEN I VESTERVOLDGADE, OPFØRT 1890.

Christensen, Henrik P. J., Skoleinspektør, Kaptajn; f. 22. Nov. 1870. Alm. Forberedelseseks.; Kbhvn.s Sem. 1890; Aarsk. i Geografi; Kursus i Engelsk; 15. Aug. 1896 Timelærer Kbhvn.; 27. Aug. 1915 Kaptajn af Reserven i Artilleriet; 1. April 1919 Skoleinspektør Vestervoldgades Skole.

Fisker, Anton, Viceinspektør; f. 21. April 1870. Jelling Sem. 1890; Aarsk. i Dansk, Tysk, Engelsk og Matematik; 1. Marts 1896 Timelærer Kbhvn.; 1. Jan 1901 fast ansat smstds.; 1. April 1916 Viceinspektør Vestervoldg. Skole.

Schousboe, Ingeborg Louise, f. Hebert, Frue, Viceinspektrice; f. 6. Aug. 1874 paa Lindholt i Taars Sogn; Datter af Proprietær N. E. H. og Hustru Eline, f. Petersen; gift 1908 m. Johannes S., f. i Landet Præstegaard. 1890—1891 Kursus paa Frk. Zahles Skole; derefter Privatlærerinde; Odense Sem. 1903; 1. Sept. 1903 Lærerinde Odense Kommunes Børnehjem; 1. Juni 1913 fast ansat Struer Borgerskole; 1. April 1918 Timelærerinde Vestervoldgades Skole; 1. April 1919 fast ansat smstds.; 1. Jan. 1924 Viceinspektrice smstds.

Albertus, Elisabeth Gundorph, Frk., Kommunelærerinde; f. 14. Jan. 1898 i Kbhvn.; Datter af Købmand Gundorph A. og Hustru Anna Kristine, f. Hansen. Femmers Sem. 1920; Faglærerindeeks. i Engelsk 1925; 1. Sept. 1921 fast Vikar Nyboder Skole; 1. Sept. 1927 fast ansat Vestervoldgades Skole.

Andersen, Ellen Sløk, Frk., Lærerinde; f. 6. Sept. 1908 i Kbhvn.; Datter af Frugthandler H. A. og Hustru Mathilde, f. Sløk. N. Zahles Sem. 1929; Aarsk. i Gymnastik; 1. Jan. 1932 fast Vikar Vestervoldgades Skole.

Andersen, Karen Christiane, f. Mikkelsen, Frue, Kommunelærerinde; f. 12. Juni 1903 i Horsens; Datter af Kunstdrejer J. C. M. og



Hustru Mette, f. Larsen; gift 25. Okt. 1931 m. cand. theol. & mag. Knud A. A., f. 9. Febr. 1904 i Nørup. N. Zahles Sem. 1926; nysproglig Artium; 1. Aug. 1926 fast Vikar Vestervoldgades Skole; 1. Okt. 1929 fast ansat smstds.

Arentoft, A. J. M., Frk., Kommunelærerinde; f. 12. Jan. 1869. Horsens Sem. 1901; 1. Nov. 1906 Timelærerinde Kbhvn.; 1. Jan. 1910 fast ansat smstds.; Vestervoldgades Skole.

Bych, Skotte C. M. Rasmussen, Lærer. 1. Jan. 1933 fast Vikar Kbhvn.; Vestervoldgades Skole.

Carstensen, Chr. Brandt, Kommunelærer, cand. theol.; f. 19. Juni 1871. Aarsk. i Dansk og Svensk; 1. April 1906 Timelærer Kbhvn.; 1. Jan. 1910 fast ansat smstds.; 1. April 1920 Vestervoldgades Skole.

Christensen, Kirstine, Frk., Kommunelærerinde; f. 17. April 1890 i Skjern; Datter af Kornhandler P. C. og Hustru, f. Hjorth. N. Zahles Sem. 1917; Faglærerindeeks. i Dansk 1918; Aarsk.; Statens Haandarbejdskursus; 1. Aug. 1920 Lærerinde N. Zahles Seminarieskole; 1. Aug. 1921 fast Vikar Vestervoldgades Skole; 1. Aug. 1926 fast ansat smstds.

Christensen, Oluf Thorvald, Kommunelærer; f. 3. Jan. 1883 i Kbhvn. Vesterbros Sem. 1904; Statens Tegnelærerkursus; Aarsk. i Kemi; 1. Okt. 1906 Timelærer Vestervoldgades Skole; 1.

Jan. 1910 fast ansat smstds.; fra 1916 Lærer ved Statens Tegnelærerkursus i Kbhvn.

Christiansen, Marie Elisabeth, f. Hasselager, Frue, Kommunelærerinde; f. 4. Nov. 1872 paa Frederiksberg; Datter af Skoleinspektør cand. theol. V. F. H. og Hustru Laura, f. Brusch; gift m. Gymnastiklærer C., f. 12. Juli 1862 i Havndrup. Paul Petersens Institut 1893; 1. Aug. 1894 Gymnastiklærerinde Vestervoldgades Skole; 1. Jan. 1900 fast ansat smstds.

Dahl, Frederik Viggo, Kommunelærer, cand. mag.; f. 26. Juli 1871. Religionspr. f. Seminarier; 12. Aug. 1904 Timelærer Kbhvn.; 1. Jan. 1908 fast ansat Vestervoldgades Skole.

Dalgaard, Bodil M., f. Bysted, Frue, Kommunelærerinde; f. 19. Dec. 1878. N. Zahles Sem. 1904; 1. Okt. 1906 Timelærerinde Kbhvn.; 1. Jan. 1910 fast ansat smstds.; Vestervoldgades Skole.



Djørup, Augusta, Frk., Kommunelærerinde; f. 30. Maj 1872 i Kbhvn.; Datter af Distriktslæge i Kbhvn. Frans D. og Hustru Augusta, f. Oxenbøll. Præliminæreks.; N. Zahles Sem. 1898; 1. Sept. 1903 Timelærerinde Valby Skole; 1. Jan. 1907 fast ansat smstds.; April 1910 Vestervoldgades Skole.

Espensen, H. C. N. J., Kommunelærer; 18. Dec. 1876. Kbhvns. Sem. 1900; 1. Nov. 1902 Timelærer Kbhvn.; 1. Jan. 1907 fast ansat Vestervoldgades Skole.

Hansen, Anna, f. Mollerup, Frue; Kommunelærerinde; f. 2. April 1878 i Tæbring Præstegaard; Datter af Provst M. og Hustru Anna, f. Hagemann; gift 13. Febr. 1920 m. Anlægsgartner Jacob H., f. 12. Marts 1871 i Værløse. Alm. Forberedelseseks.; N. Zahles Sem. 1903; 1. Aars Ophold i England; 1. Nov. 1906 Timelærerinde Østrigsgades Skole; 1908—16 Missionær i Syrien; 1916 Lærerinde St. Hansgades og Hellig Kors Kirkens Skoler; 1. Jan. 1919 fast ansat Kbhvn.; 1929 Vestervoldgades Skole.

Hornbeck, Gerda Marie Louise, Frk., Sanglærerinde; f. 5. Marts 1868 i Kbhvn.; Datter af Romancekomponist, Musiker, Sanglærer og Kantor Louis H. og Hustru Nanna, f. Sanne. Prof. E. Hornemanns Institut samt Udd. hos Louis Hornbeck og Sanginspektør Viggo Sanne; 15.



Aug. 1891 Sanglærerinde Vestervoldgades Skole; tillige Nørre Allés Skole.

Jansø, Jens Marius, Kommunelærer; f. 27. April 1879. Hærens Elevskole; Hærens Gymnastikskole; Niels Bukh's Kursus; 1. April 1908 Timelærer Kbhvn.; 1. Jan. 1912 fast ansat Vestervoldgades Skole.

Johannesen, K. E., Kommunelærer; f. 16. Jan. 1905. 1. Aug. 1928 fast Vikar Kbhvn.; 1. Aug. 1930 fast ansat smstds.; Vestervoldgades Skole



Kaarsbo, Helga Marie Johanne, Frk., Kommunelærerinde; f. 25. Febr. 1893 i Kbhvn.; Datter af Overpostpakmester H. Jørgen K. (død 1924) og Hustru Maren, f. Jørgensen. N. Zahles Sem. 1915; Aarsk. i Dansk, Svensk, Sproghist. og Fonetik; Stipendierejse til Sverige 1930; 7. April 1916 Vakancelærerinde v. Frk. Anna Barfods Skole; 20. Aug. 1916 Lærerinde Christianshavns Pigeskole; 1. Maj 1917 Vikar ved »Det Søst. Velg. Selskabs Skole«; 1. Feb. 1918 Vikar N. Zahles Seminarieskole; 1. April 1919 fast Vikar Kapelvejens Skole; 1. Jan. 1924 fast ansat Vestervoldgades Skole.

Kjærulf-Andkærskov, Johs., Kommunelærer; f. 23. Juni 1892. Ribe Sem. 1915; Aarsk. paa St. Lucie Co. High School, Florida; Kursus for Fagl. i Engelsk; Diplom for Proficiency in English, University of London; Aarsk. i Naturhistorie; 1. Maj 1919 fast Vikar Kbhvn.; 1. Aug. 1921 fast ansat Vestervoldgades Skole.

Klepsch, K. O., Lærer. 1. Aug. 1931 fast Vikar Kbhvn.; Vestervoldgades Skole.

Larsen, Aage, Kommunelærer; f. 14. April 1900. Realeks.; K. F. U. M.s Sem. 1921; Aarsk. i Fysik, Naturh. og Kemi; 1. Aug. 1922 fast Vikar Kbhvn.; 1. Aug. 1925 fast ansat Vestervoldgades Skole.

Meulengracht Madsen, Signe, f. Vestergaard, Frue, Kommunelærerinde; f. 2. Aug. 1888 i Esbjerg; Datter af Kommunelærer K. V. og Hustru Johanne, f. Bork. N. Zahles Sem. 1910; 1. Okt. 1912 Timelærerinde Vestervoldgades Skole; 1. Jan. 1916 fast ansat smstds.

Olesen, H. P., Kommunelærer; f. 7. Dec. 1903. Studentereks.; 1 Aug. 1925 fast Vikar Kbhvn.; 1. Aug. 1928 fast ansat Vestervoldgades Skole.

Olsen, H. M., f. Heiberg, Frue, Kommunelærerinde; f. 25. Marts 1882. N. Zahles Sem. 1906; 1. Okt. 1908 Timelærerinde Kbhvn.; 1. Jan. 1912 fast ansat smstds.; Vestervoldgades Skole.

Olsen, Johs. K., Kommunelærer; f. 4. Marts 1888. 1. April 1910 Timelærer Kbhvn.; 1. Jan. 1914 fast ansat smstds.; Vestervoldgades Skole.

Pedersen, Holger, Kommunelærer; f. 25. Okt. 1900. Studentereks.; cand. phil.; 1. Aug. 1924 fast Vikar Kbhvn.; 1. Okt. 1927 fast ansat smstds.; 1. Aug. 1928 Vestervoldgades Skole.



Pedersen, Marius J., Kommunelærer; f. 8. Aug. 1880. Alm. Forberedelseseks.; Jonstrup Sem. 1901; Aarsk. i Geografi og Geologi; 12. Aug. 1903 Timelærer Vestervoldgades Skole; 1. Jan. 1907 fast ansat smstds.



Petersen, Elisabeth Marie, Frk., Kommunelærerinde; f. 10. Maj 1903 i Islev; Datter af Handelsgartner F. P. og Hustru Sophie, f. Jensen. N. Zahles Sem. 1924; Studentereks. 1926; Filosofikum 1927; 1. Aug. 1927 fast Vikar Randersgades Skole; 1. Aug. 1930 fast ansat Vestervoldgades Skole.

Sørensen, Karl, Kommunelærer, Seminarielærer, Maler; f. 27. Nov. 1896 i Aalborg; Plejesøn af Ingeniør, cand. polyt. Lauritz Christian Larsen og Hustru Vilhelmine, f. Larsen; gift 16. Sept. 1932 m. Grete, f. Gormsen, f. 23. Juli 1899 i Kbhvn. Ranum Sem. 1930; Studentereks.; Kunstakademiet; Statens Tegnelærerk.; 1. Sept. 1930 fast Vikar Sjællandsgades Skole; Nov. 1931 Seminarielærer Blaagaards Sem.; 1. Aug. 1932 fast ansat Vestervoldgades Skole.

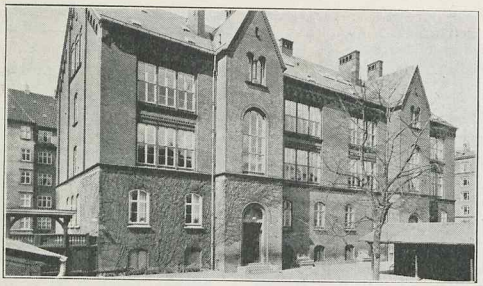

VIBENSHUS KOMMUNESKOLE, OPFØRT 1892.



Christensen, Marius Christian, Skoleinspektør; f. 5. Jan. 1885 paa Frederiksberg; Søn af Bryggeriarb. Hans C. og Hustru Mette, f. Mortensen; gift 8. April 1914 m. Astrid, f. Frederiksen, f. 15. Maj 1889 i Kbhvn. Blaagaards Sem. 1906; 1. Dec. 1909 Timelærer Øster Farimagsgades Skole; 1. Juni 1928 Skoleinspektør Vibenshus Skole.



Knudsen, Peder Simonsen, Viceinspektør; f. 23. Dec. 1865 i Essenbæk Kloster ved Randers. Gedved Sem. 1884; Tillægseks. i Engelsk og Fransk; 15. Aug. 1886 Timelærer Kbhvn.; 1. Jan. 1892 fast ansat smstds.; 1. Sept. 1902 Viceinspektør Vibenshus Skole; Næstform. i Kommunelærerforeningen samt Medl. af Værgeraadet i 6 Aar.

Andersen, B., Frk., Viceinspektrice; f. 17. Dec. 1869. N. Zahles Sem. 1895; Aarsk.; 1. Okt. 1899 Timelærerinde Kbhvn.; 1. Jan. 1904 fast ansat smstds.; 1. April 1918 Viceinspektrice Vibenshus Skole.



Backhaus, Bertha Henriette, f. Jensen, Frue, Kommunelærerinde; f. 5. Marts 1895 i Nørre Smidstrup; Datter af Lærer v. Smidstrup Skole pr. Tappernøje L. J. og Hustru Maren, f. Nielsen; gift 1. Aug. 1924 m. Kommunelærer E. H. B., f. 12. Juni 1892 i Skive. N. Zahles Sem. 1916; nyspr. Artium; cand. phil.; Aarsk. i Fonetik med Sproghistorie og Svensk samt Dansk; 7. Juni 1916 Vikar Næstved Kommuneskole; 1. Maj 1919 fast Vikar Randersgades Skole; 1. Aug. 1923 fast ansat Vibenshus Skole.



Bjørnekær, Ellen Larsmine Elisabeth, f. Larsen, Frue, Kommunelærerinde; f. 24. Maj 1895 i Kbhvn.; Datter af Skrædderm. Michael L. og Hustru Eleonora Kristine, f. Sørensen; gift 20.

Okt. 1925 m. Kaj B., f. 6. Nov. 1894 i Ejby St. Femmers Sem. 1916; Kursus i Biologi; Aug. 1916—18 Privatlærerinde Gedser; 1. April 1919 Vikar Kbhvn.; 1. Aug. 1924 fast ansat Vibenshus Skole.

Blache, Lise Christine, Frk., Kommunelærerinde; f. 2. Okt. 1871 i Kbhvn.; Datter af Marinemaler, Professor Chr. B. og Hustru Marie, f. Malling. Præliminæreks.; Femmers Sem. 1894; 1. Marts 1900 Timelærerinde Vibenshus Skole; 1. Jan. 1905 fast ansat smstds.



Federspiel, Hedevig Cathrine, f. Legardh Hansen, Frue, Kommunelærerinde; f. 18. Juli 1880 i Kbhvn.; Datter af Postmester Christian H. og Hustru Hanne Emilie, f. Brødbeck; gift 15. Juni 1911 m. Skolebestyrer v. De forenede Skoler cand. theol. Harald F., f. 15. Juli 1872 paa Frederiksberg. Handelseks. 1900; Faglærerindeeks. 1905; N. Zahles Sem. 1908; 1. Dec. 1909 Timelærerinde Matthæusgades Skole; 1911 Stevnsgades Skole; 1. Jan. 1913 fast ansat smstds.; 1923 Vibenshus Skole.



Friborg, Peder Christian, Kommunelærer; f. 8. Dec. 1880 i Magleby Sogn pr. Skelskør; Søn af Grdj. Frederik Hansen og Hustru Anne Marie, f. Pedersen; gift m. Emma Louise, f. Schmidt (død 30. Dec. 1931). Jonstrup Sem. 1903; cand. phil.; Aarsk. i Engelsk; Sløjdlærereks.; 1903 Vikar Vibenshus Skole; 1. April 1906 fast ansat smstds.; Værgeraadsmedl. i ca. 12 Aar.

Galatius, Astrid Kristine, Frk.; Kommunelærerinde; f. 28. Maj 1886 i Uggerby, Vendsyssel; Datter af Lærer F. C. G., Helsinge Skole, og Hustru Boline, f. Holt. N. Zahles Sem. 1913; Aarsk. i Historie; 1. Juni 1916 Timelærerinde Hindegades Skole; 1. Jan. 1919 fast ansat smstds.; 1924 Jagtvejens Skole; 1925 Vibenshus Skole.



Hansen, Gudrun Elisabeth, f. Jensen, Frue, Kommunelærerinde; f. 28. Sept. 1893 i Næstved; Datter af Urmager J. og Hustru, f. Pedersen; gift 1917 m. Ingeniør, cand. polyt. Aage H., f. 5. Sept. 1883 i Kbhvn. N. Zahles Sem. 1916; Aarsk.; 1. Aug. 1923 Vikar Bryggervangens Skole; 1. Aug. 1925 fast ansat Kbhvn.; Vibenshus Skole.



Hansen, Herluf, Kommunelærer; f. 4. Okt. 1892 paa Frederiksberg; Søn af Kommunelærer Niels H. og Hustru Marie, f. Mouritzen; gift m. Kommunelærerinde Ellen Margrethe, f. Nielsen, f. 14. Dec. 1899 paa Frederiksberg. Blaagaards Sem. 1914; Studentereks.; cand. phil.; Aarsk. i Tysk og Engelsk; 1919 fast ansat Hans Tavsensgades Skole; 1922 Vibenshus Skole.

Hansen, Mary A. E. K., f. Larsen, Frue, Kommunelærerinde; f. 7. Sept. 1882 i Kbhvn.; Datter af Kommunelærer N. S. L. Femmers Sem. 1904; Aarsk.; 1. Jan. 1908 Timelærerinde Vibenshus Skole; 1. Jan. 1911 fast ansat smstds.



Hasselbalch-Mortensen, Charlotte Antoinette, Frk., Gymnastiklærerinde; f. 27. Marts 1879 i Kolding; Datter af Farver Edv. M. og Hustru Antoniette, f. Hasselbach. Eks. fra Paul Petersens Institut; 1. April 1910 Timelærerinde Skolen ved Hellig Kors Kirke; De forenede Kir-

keskoler; 1. Aug. 1913 Sundby Øster Skole; 1. Jan. 1914 fast ansat smstds.; 1. Aug. 1924 Vibenshus Skole og Østre Gasværks Skole.



Helt, Georg Thorvald, Kommunelærer; f. 11. Aug. 1897 paa Frederiksberg; Søn af Murer Christian Wilhelm H. og Hustru Christine, f. Bengtsdotter; gift 21. Okt. 1925 m. Esther, f. Steinbeck, f. 20. Marts 1899 paa Frederiksberg. Den danske Realskoles Sem.; Faglærereks. i Naturlære; Triers Kursus 1923; Aarsk. i Engelsk 1930—31; 1. April 1919 Lærer paa Det kgl. Opfostringshus; 1. Aug. 1925 fast ansat Kbhvn.; nu Vibenshus Skole.

Herfelt, Anna Dorethea, f. Clausen, Frue, Kommunelærerinde; f. 1. Jan. 1892 i Hvalsø; Datter af Gaardejer P. N. C. og Hustru Anna, f. Jørgensen; gift 3. Juli 1921 m. Sekretær i Justitsmin. Jens Chr. H., f. 16. Jan. 1894 i Sjørring. N. Zahles Sem. 1913; mat. Art.; cand. phil.; 1. April 1917 Timelærerinde Vibenshus Skole; 1. April 1919 fast ansat smstds.



Holm, Adolfine Vilhelmine, Frk., Kommunelærerinde; f. 17. Juli 1882 i Helsinge; Datter af Læge Vilhelm Christian H. og Hustru Sofie Natalie, f. Weilbach. Præliminæreks. 1900; N. Zahles Sem. 1905; 1905 Lærerinde p. Komtesse Moltkes Skole; 1906 Vikar Kbhvn.; 1909 Vibenshus Skole; 1. Jan. 1913 fast ansat smstds.; Medlem af Menighedsraadet i Frihavns Sogn.

Hvass Nielsen, Else Marie, Frk., Lærerinde; f. 9. Maj 1908 i Viborg; Datter af Tømrer Hans Jakob Hvass N. og Hustru Charlotte, f. Hansen. Realeks.; Aarhus Sem. 1930; 1. Aug. 1930 Aarsvikar N. Kochs Pigeskole, Aarhus; 1. Aug. 1931 fast Vikar Kbhvn.; Vibenshus Skole.

Jensen, Anna Theodora Ellen, Frk., Kommunelærerinde; f. 16 Jan. 1892 i Kbhvn.; Datter af Guide i Generalstaben J. Chr. J. og Hustru Emilie, f. Ehlers. N. Zahles Sem. 1913; Faglærerkurs. i Engelsk og Fransk; 1. Jan. 1917 Timelærerinde Vibenshus Skole; 1. April 1919 fast ansat smstds.

Jensen, Carla Strange, f. Hansen, Frue, Kommunelærerinde; f. 28. Febr. 1891. N. Zahles Sem. 1914; 1. Aug. 1921 fast ansat Kbhvn.; Vibenshus Skole.



Jensen, Carl Rasmus Otto, Kommunelærer; f. 15. Febr. 1891 paa Frederiksberg; Søn af Skolebetjent Carl J. og Hustru Anna Johanne, f. Rasmussen; gift 18. Maj 1918 m. Anna, f. Raunkiær, f. 14. Dec. 1890 i Lyhne. Jonstrup Sem. 1912; Aarsk. i Fysik 1918—19; i Kemi 1919—20; 1. April 1916 Timelærer Frederikssundsvejens Skole; 1. April 1919 fast ansat smstds.; 1. Aug. 1922 Vibenshus Skole; Lærer ved »Det Trierske Kursus, Faglærerinde—Faglærereksamen« i Kemi for Naturhistorieholdet 1928; Bestyrelsesmedlem i Vejforeningen af 7. Juli 1920 (Brønshøj Præstegaardsjorder) 1924; Formand for samme Forening fra 1930; Sekretær i Brønshøj Grundejerforening fra 1929; Bestyrelsesmedlem i Københavns Radioklub 1933.

Jensen, E. K., f. Olsen, Frue, Kommunelærerinde; f. 2. Febr. 1881. Femmers Sem. 1905; 1. April 1910 Timelærerinde Kbhvn.; 1. Jan. 1914 fast ansat smstds.; Vibenshus Skole.

Kistorp, Hans Kristian, Kommunelærer, cand. mag.; f. 23. Juli 1896 i Øster Hæsinge; Søn af Husmand Hans Hansen og Hustru Kirsten, f. Hansen; gift 19. April 1924 m. Ingeborg, f. Sørensen, f. 9. Febr. 1900 i Esbjerg. Skaarup Sem. 1917; Studentereks. 1921; 1. Aug. 1919 fast Vikar Kbhvn.; 1. Aug. 1921 fast ansat Vibenshus Skole.



Kyed, Elisabeth, f. Møller, Frue, Kommunelærerinde; f. 8. Juli 1895 i Kbhvn.; Datter af Borgerrepræsentant, Kommunelærer C. J. M. og Hustru Rosa, f. Brinch; gift 17. Okt. 1922 m. Kommunelærer J. O. K., f. 16. Sept. 1884. N. Zahles Sem. 1916; 1. April 1917 Vikar Kbhvn.; 1. Aug. 1921 fast ansat Vibenshus Skole.

Larsen, Karl Børge, Lærer; 1. Aug. 1931 fast Vikar Kbhvn.; Vibenshus Skole.

Lillienborg, J. C. A., Kommunelærer; f. 1. Marts 1873; 1. April 1908 Timelærer Kbhvn.; 1. Jan. 1912 fast ansat smstds.; 1. Aug. 1929 Vibenshus Skole.

Marton, Anna Margrethe, Frk., Kommunelærerinde; f. 21. Nov. 1870 i Kbhvn.; Datter af Professor, Forstander Otto Jensen og Hustru Margrethe, f. Dahlerup; 15. Aug. 1896 Timelærerinde Vibenshus Skole; 1. Jan. 1904 fast ansat smstds.

Mathiasen, E. A., Frk., Kommunelærerinde; f. 19. Juni 1892. 1. April 1918 fast Vikar Kbhvn.; 1. Okt. 1920 fast ansat Vibenshus Skole.



Mathiesen, Karen Margrethe, Frk., Kommunelærerinde; f. 16. April 1887 i Brørup; Datter af Pastor Carl Emil M. og Hustru Metha Louise, f. Blicher. Th. Langs Sem. 1911; Faglærerindeeks.; 1. April 1914 Timelærerinde Kbhvn.; 1. Jan. 1918 fast ansat smstds.; Vibenshus Skole.



Münster Swendsen, Marit, f. Schmidt, Frue, Kommunelærerinde; f. 28. Aug. 1887 i Larvik, Norge; Datter af Redaktor Lauritz Andr. Clausen S. og Hustru Mariane, f. Grøntoft; gift m. Kommunelærer Kai Münster S., f. 12. Sept. 1884 i Hillerød. N. Zahles Sem. 1910; 1. Nov. 1914 Timelærerinde Raadmandsgades Skole; 1. Jan. 1918 fast ansat smstds.; 1921 Vibenshus Skole.

Møller, M. C., f. Petersen. Frue, Kommunelærerinde; f. 4. Nov. 1881. 1. April 1908 Timelærerinde Kbhvn.; 1. Jan. 1912 fast ansat Vibenshus Skole.

Nielsen, Johannes Albert, Kommunelærer; f. 1. Juni 1902 i Kbhvn.; Søn af Detailhandler N. P. N. og Hustru Ane Kirstine, f. Hansen. K. F. U. M.s Sem. 1925; Aarsk. i Geografi og Dansk; 1. Aug. 1925 fast Vikar Randers; 1. Nov. 1926 Timelærer smstds.; 1. Sept. 1927 fast Vikar Oster Farimagsgades Skole; 1. Aug. 1929 fast ansat Vibenshus Skole.

Petersen, Valdemar Emil, Kommunelærer; f. 11. Sept. 1868 i Vordingborg; Søn af Murerm. C. J. P. og Hustru Kirstine, f. Jensen; gift 1. Gang m. Louise, f. Meyer; gift 2. Gang 30. Juli 1915 m. Elisabeth, f. Nielsen, f. 17. Okt. 1876 i Kbhvn. Præliminæreks. 1884; Vordingborg Sem. 1887; 1. Sept. 1887 Lærer Nørre Alslev private Realskole; 1. Aug. 1889 Vikar Kbhvn.; 1. Marts 1890 Timelærer Ryesgades Skole; 1. Aug. 1892 Vibenshus Skole; 1. Jan. 1896 fast ansat smstds.; tilsynsførende Lærer v. Kbhvn.s Kommunes Fortsættelseskursus siden 1909.





Povlsen, Kirsten Cecilie, Frk., Kommunelærerinde; f. 10. Sept. 1866 i Kbhvn.; Datter af Kommunelærer, Folketingsmand P. og Hustru Rasmine, f. Hansen, Datter af Folketingsm. I. A. H. N. Zahles Sem. 1891; Aarsk.; 1. Marts 1894 Timelærerinde Kbhvn.; 1. Jan. 1899 fast ansat Vibenshus Skole; samtidig ansat ved Randersgades Mellemskole 1908—27.



Rathje, Kaj Laurits, Kommunelærer; f. 5. Okt. 1897 i Arnakke; Søn af Lærer Laurits Chr. R. og Hustru Ane Marie R.; gift 23. Okt. 1925 m. Ruth Emma Marie Christine, f. Bie, f. 7. Dec. 1897 i Forslev. Jonstrup Sem. 1918; cand. phil.; Faglærereks. i Fysik; Okt. 1919 Lærer v. Holsted Efterskole; April 1921 Dansk Realskole, Flensborg; 1. Nov. 1921 fast Vikar Kbhvn.; Bryggervangens Skole; 1. Aug. 1924 fast ansat smstds.; fra 1932 ogsaa ved Vibenshus Skole; Bestyrelses-

medl. i Dansk stenografisk Forenings Overbestyrelse 1924—31; Formand 1930—31; Medl. af Eksamenskommissionen for Stenografilærere.

Rohde Petersen, Kaj Ingemann, Kommunelærer; f. 3. Nov. 1907 i Skive; Søn af Handelsgartner Jens P. og Hustru Kirstine, f. Thomsen. Ranum Sem.; Artium; cand. phil.; 1. Aug. 1929 Vikar Raadmandsgades Skole; 1. Aug. 1931 fast ansat Bryggervangens Skole; 1932 Vibenshus Skole.

Salzwedel, K. J. T., Kommunelærer; f. 18. Sept. 1897. Jonstrup Sem. 1919; nyspr. Artium; Filosofikum; Faglærereks. i Tysk; 1. Aug. 1923 fast Vikar Kbhvn.; 1. Aug. 1925 fast ansat smstds.; 1. Aug. 1931 Vibenshus Skole.

Schleisner, Anna Margaretha, Frk., Kommunelærerinde; f. 25. Maj 1883 i Kbhvn.; Datter af Apoteker A. E. M. S. og Hustru Anna Marie, f. Nebelong. N. Zahles Sem. 1905; Faglærerindeeks. i Dansk 1922; Studieophold i Tyskland; 1. Sept. 1905 Lærerinde Komtesse Moltkes Skole; 1907 Vikar Kbhvn.; 1. April 1909 Timelærerinde Vibenshus Skole; 1. Jan. 1913 fast ansat smstds.; Næstformand i Kbhvn.s Kommunelærerindeforening 1925—29.

Sinding, Ragnhild, f. Bon, Frue, Kommunelærerinde; f. 15. Nov. 1876. N. Zahles Sem. 1902; 1. Jan. 1906 Timelærerinde Kbhvn.; 1. Jan. 1909 fast ansat smstds.; Vibenshus Skole.



Smith, Helga Margrethe Keimer, f. Stollenwerck, Frue, Kommunelærerinde; f. 25. Sept. 1893 i Kbhvn.; Datter af Forvalter A. S. og Hustru Louise; gift m. Kommunelærer Herluf Vald. S., f. 1. April 1888 i Ranum. Præliminæreks.; Femmers Sem. 1914; 1918 Lærerinde Frederikssundsvejs Skole; 1. April 1919 fast ansat smstds.; 1924 Ryesgades Skole; 1927 Bryggervangens Skole; 1928 Vibenshus Skole.

Stampe, Peder S., Lærer; 1. Sept. 1931 fast Vikar Kbhvn.; Vibenshus Skole.



Storm, Gustav Julius, Kommunelærer; f. 29. Maj 1896 i Kbhvn.; Søn af Forvalter Valdemar S. og Hustru Marie, f. Nielsen; gift 23. Aug. 1925 m. Ebba Louise, f. Jensen, f. 26. Maj 1902. Præliminæreks. 1912; Ranum Sem. 1917; Tillægseks. i Engelsk 1917; Løjtnant 1919; 1. Sept. 1920 Vikar Vognmandsmarkens Skole; 1. Nov. 1923 fast ansat Vibenshus Skole.

Trautner, Otto, Kommunelærer; f. 24. Juli 1883 i Odense; Søn af Stiftsfysikus T. M. T. og Hustru Sofie, f. Thykær; gift 2. Juli 1912 m. Marie Elisabeth, f. Jørgensen, f. 2. Sept. 1888 i Helsingør. Vordingborg Sem. 1907; Artium; Filosofikum; 1. April 1909 Timelærer Hans Tavsensgades Skole; 1. April 1910 Bronshøj Skole; 1. Jan. 1913 fast ansat; 1. April 1916 Vognmandsmarkens Skole; 1. April 1917 Vibenshus Skole.

Tønnesen, Agnes, f. Grønning, Frue, Kommunelærerinde; f. 18. Nov. 1885 i Odense; Datter af Fabrikant P. O. A. G. og Hustru Petrine, f. Olsen; gift 24. Febr. 1908 m. Ingenior Emil Modeweg T.. f. 12. Jan. 1883 i Kbhvn.; Præliminæreks.; Odense Sem. 1912; cand. polyt.; Aarsk. i Gymnastik; Jan. 1912 Vikar Kbhvn.; 1. April 1915 Timelærerinde Vibenshus Skole; 1. Jan. 1919 fast ansat smstds.; Sekretær i Bestyrelsen af Kbhvn.s Kommunelærerindeforening fra 1929—31; Medlem af »Det pædagogiske Selskab«s Styrelse.



Øigaard, Christian Johannes, Kommunelærer, Maler og Tegnelærer; f. 3. Okt. 1867 i Kbhvn.; Søn af Malermester M. Chr. Ø. og Hustru Caroline Amalie, f. Eccard; gift 5. Nov. 1897 m. Karen Christine, f. Jensen Valdal, f. 4. April 1874 i Kbhvn. Præliminæreks. ved Universitetet 1882; Teknisk Selskabs Skole; Det kgl. Akademi; Statens Tegnelærerkursus 1896; Haandværkerforeningens Sølvmedaille for Svendestykke som Maler 1887; 1. Aug. 1897 Vikar ved Vibenshus Skole; 1. Jan. 1902 fast ansat Tegnelærer smstds.; 1. Okt. 1898 Lærer ved Det tekniske Selskabs Skole; siden 1918 Medlem af Eksamenskommissionen til Afholdelse af alm. Forberedelseseksamen, Mellemskoleeksamen og Realeksamen for Privatister; 1. Okt. 1919 Inspektor ved Det tekniske Selskabs Skole; fra Juli 1919 Lærer ved Statens Tegnelærerkursus; Formand for Kbhvn.s komm. Tegnelærerforen. 1916—1933; Formand i Det tekniske Selskabs Skoles Lærerforening 1919—30.

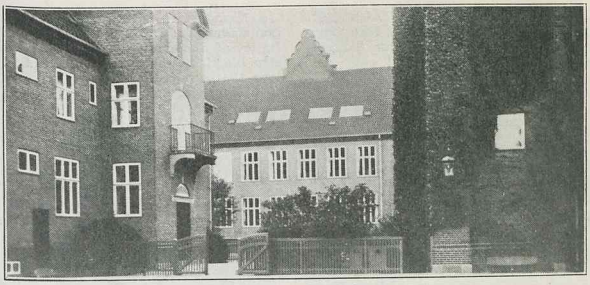

KOMMUNESKOLEN I VIGERSLEV ALLÉ, OPFØRT 1910



Kyrre, Hans, Forfatter, Skoleinspektør; f. 22. Sept. 1885 i Jebjerg; Søn af Jordbruger Immanuel Christensen (død 1931) og Hustru Ane, f. Gregersen; gift 4. Febr. 1911 m. Bergljot, f. Gjølme, f. 18. April 1885 i Vadsø, Norge. Ranum Sem. 1906; Aarsk. 1912—13; 19. Okt. 1906 Vikar Kbhvn.; 1. Okt. 1907 Timelærer Matthæusgades Skole; 1913 Enghavevejs Skole; 1. Aug. 1925 Skoleinspektør ved Skolen i Vigerslev Allé; Censor ved Lærereksamen fra 1931; Studierejse i Italien og Frankrig 1921—22; Formand for Samfundet Modersmaalet 1920—28 og for Pædagogisk Selskab fra 1926; Medlem af Skolebiblioteksforeningens Bestyrelse fra 1922; Medstifter af Selskabet til Udgivelse af islandske Sagaer paa Dansk og Selskabets Sekretær (1927); har oversat: Fostbrødresaga, De Sammensvornes Saga og Viga Glums Saga; Medlem af Bestyrelsen for Dansk Skolemuseum; Redaktør ved Vor Ungdom 1929. Litt. Arb.: Landbrugskrisen i Danmark 1818—28 (1911); Furboerne (1912); Kartoffelens Krønike (1913); Knud Lyne Rahbek og Bakkehuset (1914); Henrik Hertz (1916); M. Goldschmidt og Sibylla, en Brevveksling (1917); Sognets Bygmestre (1916); M. Goldschmidt I, II (1919); Det pædagogiske Selskab gennem hundrede Aar (1920); I Darwins Have (1920); Byens Skole (s. m. H. P. Langkilde, 1926); Den højere Privatskoles Historie (1926); O. H. Münster og Kamma Rahbek (s. m. Vilh. Maar, 1926); De unges Litteraturhistorie (1931); Medudgiver af Læsebogsrækkerne Danmark og Gennem Tider og Lande; flere Skole- og Børnebøger samt talrige Afhandlinger i historiske og pædagogiske Blade og Tidsskrifter.



Nielsen, Anna Nicoline Christine, Frk., Viceinspektrice; f. 18. Maj 1871 i Kbhvn., Datter af Smørhandler Niels Andreas N. og Hustru Hansine Marine, f. Jørgensen. Privatlærerindeeks.; Lærerindeeks. fra N. Zahles Sem. 1893; Kursus i Fransk, Svensk og Oplæsning; 1894 Vikar; 15. Aug. 1897 Timelærerinde Dronningensgades Skole; 1. Jan. 1903 fast ansat smstds.; 1. Aug. 1910 Viceinspektrice Skolen i Vigerslev Allé.



Kjærgaard, Kristen, Viceinspektør; f. 18. Febr. 1884 i Nørre Omme; Søn af Grdj. Lars Peter K. og Hustru Karen, f. Kristensen; gift 4. Juli 1912 m. Kirsten, f. Johansen Holme, f. 13. Jan. 1887 i Kbhvn. Gjedved Sem. 1907; Aarsk. 1919

—20; 1. Jan. 1910 Vikar Kbhvn.; 1. Okt. 1910 Timelærer smstds.; 1. Jan. 1914 fast ansat smstds.; 1. Febr. 1928 Viceinspektør Skolen i Vigerslev Allé.



Adler Lund, Nicoline Johanne Kirstine Vorndrau, Frk., Kommunelærerinde; f. 2. Maj 1871; Datter af Birkedommer i Silkeborg Theodor Adler L. og Hustru Caroline Mathilde, f. Werrenrath. Præliminæreks. 1889; N. Zahles Sem. 1901; Aarsk. i Dansk Tysk og Fransk; Studieophold i Udlandet; 1. Juni 1904 Timelærerinde Kbhvn.; 1. Jan. 1908 fast ansat smstds.; 1910 Skolen i Vigerslev Allé.



Andersen, Anna D. K., Frk., Kommunelærerinde; f. 19. Marts 1880 i Holbæk; Datter af Snedkermester Emilius A. og Hustru Karen Kirstine, f. Frederiksen. Gymnastiklærerindeeks.; 1. April 1908 Timelærerinde Kbhvn.; 1910 Skolen i Vigerslev Allé; 1. Jan. 1912 fast ansat smstds.



Andersen, Holger Ludvig, Kommunelærer; f. 17. Jan. 1895 i Fodby; Søn af Grdj. A. A. og Hustru Betty, f. Hansen; gift 27. Nov. 1932 m. Gudrun, f. Pedersen Halding. f. 21. Okt. 1905 i Attrup pr. Trustrup. Præliminæreks. 1911; Jelling Sem. 1916; Faglærereks. i Matematik og Regning; Aarsk. i Gymnastik og Kemi; 1. Aug. 1919 fast Vikar Kbhvn.; 1. Aug. 1923 fast ansat Skolen i Vigerslev Allé.

Arhnung, Henriette Roepstorff, Frk., Kommunelærerinde; f. 31. Maj 1887 i Nykøbing M.; Datter af Skolebestyrer Axel R. Hansen og Hustru Ida, f. Lawaetz. N. Zahles Sem. 1910; Statens 10 Ugers Kursus i Haandarbejde; 1. April 1915 Timelærerinde Skolen i Vigerslev Allé.



Asmussen, Folmer Korsgaard, Kommunelærer; f. 22. Juni 1905 i Kjeldby, Møn; Søn af Lærer Viggo A. og Hustru Petrea, f. Korsgaard; gift 14. Juli 1929 m. Lærerinde Helga Eleonora, f. Lundqvist, f. 1. Juli 1904 i Kbhvn. Jonstrup Sem. 1926; Tillægseks. i Tysk; Faglærereks. i Tysk; 1. Aug. 1926 Vikar Kongens Lyngby; 1. Aug. 1928 fast Vikar Kbhvn.; 1. Aug. 1930 fast ansat Skolen i Vigerslev Allé.



Asmussen, Torkel, Kommunelærer; f. 17. Maj 1884 i Dyrløv Skole pr. Præstø; Søn af Lærer C. F. A. og Hustru Anna Eleonora, f. Crusberg; gift 3. Aug. 1912 m. Karen Helene, f. Nielsen, f. 25. Juli 1889 i Kbhvn. Jonstrup Sem. 1905; Sløjdlærereks.; 1. Juni 1905 Lærer Lyngby Realskole. 1. Aug. 1908 Vikar Kbhvn.; 1. April 1909 Timelærer Valby Skole; 1910 Skolen i Vigerslev Allé; 1. Jan. 1913 fast ansat smstds.; Medlem af Sanglærerforeningens Bestyrelse.

Bloch, Kamma, Frk., Kommunelærerinde; f. 19. Okt. 1888. Præliminæreks.; N. Zahles Sem. 1911; cand. phil.; Eks. i Engelsk ved Londons Universitet; 1. Jan. 1916 Timelærerinde Skolen i Vigerslev Allé; 1. Jan. 1919 fast ansat smstds.

Bloch Jespersen, Jens, Kommunelærer; f. 21. April 1887 i Svendborg; Søn af Sognepræst J. J. og Hustru Anna, f. Quistgaard; gift 5. Juni 1913 m. Elisabeth Angela, f. Hertz, f. 24. Juni 1887 i Kbhvn. Skaarup Sem. 1908; Jan. 1909 Vikar Valby Skole; 1. April 1909 Timelærer



smstds.; 1. Jan. 1913 fast ansat Skolen i Vigerslev Allé.

Bondo, J. E., Kommunelærer; f. 24. Dec. 1889. Blaagaaards Sem. 1916; 1. April 1918 fast Vikar Kbhvn.; 1. April 1919 fast ansat smstds.; Skolen i Vigerslev Allé.



Byskov, Ellen, Frk., Kommunelærerinde; f. 17. Sept. 1903 i Gjedved; Datter af Seminarieforstander, fhv. Minister Jens B. og Hustru Line, f. Rasmussen Haurum. Gjedved Sem.; Aarsk. i Gymnastik og Engelsk; Tillægseks. i Engelsk og Tysk; 1. Aug. 1924 Lærerinde Ballerup Realskole; 1926 Vikar Aarhus Kommuneskole; 1. Sept. 1927 Vikar Kbhvn.; 1. Sept. 1928 fast ansat Skolen i Vigerslev Allé.



Christiansen, Doris Carla Marie, Frk., Kommunelærerinde; f. 6. Feb. 1898 paa Frederiksberg; Datter af Husejer Jørgen C. og Hustru Signe, f. Sørensen. N. Zahles Sem.; 1. Aug. 1921 konst. i fast Embede Tønder Seminariums Øvelsesskole; 1. Aug. 1927 Vikar Skolen i Vigerslev Allé; 1. Aug. 1929 fast ansat smstds.

Christiansen, Karen Margrethe, Frk., Kommunelærerinde; f. 1. Feb. 1906 i Korsør. N. Zahles Sem.; Studentereks.; Gymnastiklærerindeeks.; 1. Aug. 1928 fast Vikar Kbhvn.; 1. Aug. 1929 fast ansat Skolen i Vigerslev Allé.



Damgaard, Kirsten Marie, f. Jensen, Frue, Kommunelærerinde; f. 1. Sept. 1895 i Tudse Sogn; Datter af Lærer Vilh. J. og Hustru Maren, f. Christiansen; gift 30. Dec. 1924 med Lærer D. N. Zahles Sem. 1921; 1. Aug. 1923 fast Vikar Kbhvn.; 1. Jan. 1927 fast ansat Skolen i Vigerslev Allé.



Duus, Filip Thode, Kommunelærer; f. 13. Marts 1886 i Ørslev; Søn af Lærer Christian Frederik D. og Hustru Annine, f. Johansen; gift 17. Dec. 1919 m. Hilma Alfrida, f. Lagstrøm; f. 1. Febr. 1894 i Tingsryd (Sverige). Præliminæreks.; Skaarup Sem. 1907; 2aarigt Kursus i Fysik, Kemi og Astronomi; Sløjdkursus; 2. Sept. 1907 Vikar Hesselager højere Almenskole; 1. Nov. 1907 Lærer Herning; 20. Okt. 1908 Lærer Hovedgaard Mellem- og Realskole; 1. Jan. 1911 2. Lærer Lillerød Kommuneskole; 1. Juli 1915 Vikar Kbhvn.; 1. April 1918 Timelærer Skolen i Vigerslev Allé; 1. April 1919 fast ansat smstds.; Tilsynsførende Lærer ved Fysiksamlingen.

Egeberg, O. de Hemmer, Kommunelærer; f. 15. Maj 1887. Silkeborg Sem. 1908; 1. April 1910 Timelærer Kbhvn.; 1. Jan. 1914 fast ansat smstds.; Skolen i Vigerslev Allé.



Eriksen, Erna Elisabeth, f. Hansen. Frue, Kommunelærerinde; f. 22. April 1902 i Lou, Hammer Sogn, Præstø Amt; Datter af Enelærer

H. P. H., Lou Skole, og Hustru Dagmar, f. Andersen; gift 17. Okt. 1928 m. Kommunelærer Valdemar E., f. 13. Nov. 1894 i Svendborg. N. Zahles Sem. 1923; Aarsk. for Skolekøkkenlærerinder 1924; 1. Aug. 1925 fast Vikar Kbhvn.; 1. Aug. 1926 fast ansat smstds.; Skolen i Vigerslev Allé.



Erlandsen, J. J. H. W., Kommunelærer; f. 12. Dec. 1874. Jonstrup Sem. 1897; 1. April 1905 Timelærer Kbhvn.; 1. Jan. 1909 fast ansat smstds.; Skolen i Vigerslev Allé.



Fabricius Sørensen, Ingrid Antonia, f. Petersen, Frue, Kommunelærerinde; f. 11. Juni 1889 i Horsens; Datter af Husejer Erik P. og Hustru Louise, f. Christensen; gift 3. Sept. 1917 m. P. C. Fabricius S., f. 18. Dec. 1886 i Thorup, Samsø. Femmers Sem. 1916; 1. Sept. 1919 Vikar Jagtvejens Skole; 1. Aug. 1925 fast ansat Skolen i Vigerslev Allé.



Fjelster, Karl, Kommunelærer, Løjtnant; f. 26. April 1888 i Udbynedre; Søn af Grdj. Christen Christensen og Hustru Petrine, f. Olsen; gift m. Elna, f. Peitersen, f. 3. Juni 1892 i Dalby-Borup. Den danske Realskoles Sem. 1913; Faglærereks. i Engelsk; Kursus i Engelsk ved Universitetet i London; 1913—14 Lærer i Provinsen; 1915—16 Løjtnant ved 1. Regiment; 1916 Vikar Kbhvn.; 1. April 1919 fast ansat Sundby Øster Skole; 1920 Skolen i Vigerslev Allé.

Granholm, A. B. J., Frk. Kommunelærerinde; f. 12. Aug. 1893. N. Zahles Sem. 1916; 1. April 1919 fast Vikar Kbhvn.; 1. Nov. 1922 fast ansat smstds.; Skolen i Vigerslev Allé.



Gyre, Jens Karl, Kommunelærer; f. 23. Maj 1896 i Ærøskøbing; Søn af Grdj. Rasmus Jensen og Hustru Karen, f. Larsen; gift 9. Juni 1919 m. Ella, f. Nielsen, f. 29. Okt. 1901 paa Frederiksberg. Præliminæreks.; Den danske Realskoles Sem. 1917; Studentereks.; Aarsk. i Geografi, Matematik; 1. Aug. 1918 Lærer Nykøbing Mors Realskole; 1. Aug. 1919 Frederiksberg Realskole; 1. Sept. 1920 fast Vikar Matthæusgades Skole; 1. Aug. 1924 fast ansat Skolen i Vigerslev Allé.

Hansen, Astrid I., Frk., Lærerinde. 1. Aug. 1930 fast Vikar Kbhvn.; Skolen i Vigerslev Allé.



Hermansen, Einar Holger, Kommunelærer; f. 8. Febr. 1894 i Kbhvn.; Søn af Billedskærermester Axel H. og Hustru Hulda, f. Brennicke; gift 10. Juli 1919 m. Kaja, f. Hessing, f. 25. Okt. 1890 i Kbhvn. Udlært Billedskærer 1912; Teknisk Skole 8 Aar; Tegnelærereks.; 1. Okt. 1922 Tegnelærer Teknisk Skole Kbhvn.; 1923 Vikar Kbhvn.; 1. Febr. 1927 fast Vikar Matthæusgades Skole; 1. Aug. 1928 fast ansat Sundby Vester Skole; 1. Aug. 1929 Skolen i Vigerslev Allé; i Bestyrelsen for Kbhvn.s Kommunes Tegnelærerforen. og i Teknisk Skoles Lærerforen.



Hilsøe, Poul Neergaard, Kommunelærer; f. 29. Maj 1905 paa Frederiksberg; Søn af Kunstma-

ler Hans H. og Hustru Petrine, f. Neergaard; gift 29. Maj 1930 m. Ellen, f. Brinck, f. 10. Okt. 1904 i Fredericia. Realeks.; Blaagaards Sem.; Statens Tegnelærerkursus; Aarsk i Engelsk; 1. Okt. 1926 fast Vikar Kbhvn.; 1. Sept. 1928 fast ansat den Classenske Legatskole; 1. Aug. 1929 Skolen i Vigerslev Allé.

Jessen, I., Frk., Kommunelærerinde; f. 14. Dec. 1893. Femmers Sem. 1914; cand. phil.; 1. Nov. 1917 Timelærerinde Kbhvn.; 1. April 1919 fast ansat smstds.; Skolen i Vigerslev Allé.

Jørgensen, Gerda, Frk., Kommunelærerinde; f. 3. Juli 1889 i Kbhvn.; Datter af Toldkasserer Th. J. og Hustru Maren, f. Enevoldsen; N. Zahles Sem. 1912; 1. Okt. 1915 Timelærerinde Skolen Vigerslev Allé; 1. Jan. 1919 fast ansat smstds.



Kastrup, Peter Martin Petersen, Kommunelærer; f. 31. Dec. 1881 i Bolling pr. Kolding; Søn af Lærer Lars P. og Hustru Sarafine, f. Kastrup; gift 11. Nov. 1904 m. Henriette, f. Christensen, f. 2. Jan. 1883 i Silkeborg. Silkeborg Sem. 1902; Sløjdlærereks.; Tillægseks. i Tysk; 1. Okt. 1902 Lærer v. Kolt Fortsættelsesskole; 1. April 1903 Horsens Kommuneskole; 1. Jan. 1904 Vikar Kbhvn.; 1. Jan. 1906 Timelærer smstds.; 1. Jan. 1909 fast ansat smstds.; Skolen i Vigerslev Allé; Bestyrer af Skolebotanisk Have, Sundholmsvej; mangeaarig Lærer ved de komm. Fortsættelseskursus.



Klingenberg, Jenny, Frk., Kommunelærerinde; f. 18. Marts 1877 i Kbhvn.; Datter af Købmand Carl K. og Hustru Jenny, f. Grønnerup. 4. Kl.s Hovedeks. 1894; N. Zahles Sem. 1901; Aarsk. i Anskuelsesregning 1903—04, Svensk og Statsret 1922—23; 1901 Lærerinde v. Frk. Lønholts Skole i Roskilde; 1. Jan. 1902 Vikar Kbhvn.; 1. Maj 1904 Timelærerinde Frankrigsgades Skole; 1. Jan. 1908 fast ansat; 1914 Skolen i Vigerslev Allé.

Kold Svendsen, Else, Frk., Kommunelærerinde; f. 15. Juni 1889 i Hauerslev; Datter af Skibsreder, Kaptajn Jens S. og Hustru Augusta, f. Hansen. Præliminæreks.; N. Zahles Sem. 1911; 1911 Vikar Kbhvn.; 1. April 1914 Timelærerinde smstds.; 1. Jan. 1918 fast ansat Skolen i Vigerslev Allé..

Larsen, V. J. F., Kommunelærer; f. 5. Okt. 1894. Blaagaards Sem. 1915; cand. phil.; 1. April 1917 Timelærer Kbhvn.; 1. April 1919 fast ansat smstds.; Skolen i Vigerslev Allé.

Madsen, Jenny Fransine Ester Petrea, Frk., Kommunelærerinde; f. 3. Dec. 1884 i Kbhvn.; Datter af Fyrmester L. F. M. og Hustru Kristine, f. Petersen. Femmers Sem. 1907; 1. Aug. 1909 Lærerinde Opdragelseshjemmet »Skovly«; 1. Aug. 1913 Vikar Kbhvn.; 1. April 1916 Timelærerinde smstds.; 1. April 1919 fast ansat Skolen i Vigerslev Allé.

Meyer, Johanne Dorothea Nicoline, Frk., Kommunelærerinde; f. 19. Dec. 1884 i Kbhvn.; Datter af Urtekræmmer J. G. M. og Hustru Nicoline, f. Wennecke. N. Zahles Sem. 1911; N. Zahles 2aarige Privatlærerindekursus; 1. April 1917 Timelærerinde Skolen i Vigerslev Allé; 1. April 1919 fast ansat smstds.



Mosdal, Søren Peter Johannes, Kommunelærer; f. 15. Febr. 1892 paa Frederiksberg; Søn af Kommunelærer P. M. og Hustru M. S., f. Norring; gift 2. Juni 1922 m. Lærerinde Thordis Gudrun, f. Bau, f. 2. Sept. 1897 i Kbhvn. Præliminæreks. 1907; Blaagaards Sem. 1913; Aarsk. i Zoologi og Botanik 1919—20; Kursus i Biologi 1922—27; 1. Nov. 1915 Timelærer Skolen i Vigerslev Allé; 1. Jan. 1919 fast ansat smstds.; Sekretær ved Skolen i Vigerslev Allé fra 1. Aug. 1925.

Munk, Anna Ida Emilie, Frk., Operasangerinde, Sanglærerinde; f. 14. Febr. 1876; Datter af Oberstløjtnant J. F. M. M. og Hustru Ida, f. Strange. 7 Aars Udd. i Sang; fortsat Udd. i Ind- og Udl.; Aug. 1921 Sanglærerinde Vigerslev Allés Skole; Efterslægtens Gymnasium 1916—21;



Niels Hjorts Skole 1920—31; Gregersens Skole indenfor d. s. Tidsrum.

Møller, Ellen Sofie Christiane, Frk., Kommunelærerinde; f. 12. Okt. 1879 i Sandby (Lolland). Præliminæreks. 1896; Tillægseks. i forsk. Sprog 1897; N. Zahles Sem. 1905; 1906 Vikar Kbhvn.; 1. Okt. 1908 Timelærerinde Skolen i Valby; 1. Jan. 1912 fast ansat smstds.; Skolen i Vigerslev Allé.



Møller, Jens Ingvard, Kommunelærer; f. 28. Maj 1898 i Asferg; Søn af Landmand Anton M. og Hustru Anna, f. Lykke; gift 1925 m. Anna Kirstine, f. Fløe, f. 10. April 1897 i Hersom. Blaagaards Sem. 1926; 3 Aars Kursus Kgl. Musikkonservatorium; 1. Sept. 1926 fast Vikar Tietgensgades Skole; 1. Aug. 1928 fast ansat Skolen i Vigerslev Allé.



Nannestad, Esther, Frk., Kommunelærerinde; f. 18. April 1895 i Lindholm pr. Roskilde; Datter af Stiftsforv. L. N. og Hustru Mikala, f. Djørup. N. Zahles Sem.; Skolekøkkenlærerindeeks.; 1. Sept. 1919 Vikar Roskilde Kommuneskole; 1. Aug. 1920 fast Vikar Ny Carlsbergvejs Skole; 1. Aug. 1923 fast ansat smstds.; 1926 Skolen i Vigerslev Allé.

Neckelmann, Marie Kirstine, Frk., Kommunelærerinde; f. 21. Aug. 1882 i Kbhvn.; Datter af Fabrikant L. C. N. og Hustru Elise, f. Schoubye. N. Zahles Sem. 1907; H. Adlers Fælleskole; 1. April 1911 Timelærerinde Kbhvn.; 1. Jan. 1915 fast ansat smstds.; Skolen i Vigerslev Allé.



Nielsen, Johanne, Frk., Kommunelærerinde; f. 1. Nov. 1895 i Budsemark, Møn; Datter af Pensionist Peder N. og Hustru Anna Marie, f. Hemmingsen. Femmers Sem. 1917; 1. Aug. 1917 Lærerinde Privat Mellem- og Realskole Nykøbing Sj.; 1. April 1919 fast Vikar Dronningensgades Skole; 1. Aug. 1924 fast ansat Skolen i Vigerslev Allé.



Nørvig, Anne Marie Cathrine, f. Langkjær, Frue, Kommunelærerinde; f. 24. Dec. 1893 i Haarmark, Samsø; Datter af Lærer Lars L. L. og Hustru Louise, f. Jacobsen; gift 6. Marts 1922 m. Peder Johannes N., f. 21. Nov. 1898 i Randers. Silkeborg Sem. 1917; Eks. i Engelsk 1915; Kursus i Boldspil og Gymnastik; bestaaet Eks. som diplomeret Talepædagog 27. April 1925; 1. Aug. 1917 Lærerinde Taastrup Realskole; 1. Aug. 1919 Vikar Skolen paa Marie Kirkeplads; 1. Aug. 1923 fast ansat Enghavevejens Skole; 1. Aug. 1932 Skolen i Vigerslev Allé; Medlem af K. K. L.'s Bestyrelse siden 1931.

Offersen, Else T. O., Frk., Lærerinde. 1. Aug. 1931 fast Vikar Kbhvn.; Skolen i Vigerslev Allé.

Olsen, F. M., Kommunelærer; f. 5. Nov. 1881. 1. April 1908 Timelærer Kbhvn.; 1. Jan. 1912 fast ansat smstds.; Skolen i Vigerslev Allé.

Olsen, O. C., Frk., Kommunelærerinde; f. 1. Marts 1883. N. Zahles Sem. 1906; 1. Okt. 1909 Timelærerinde Kbhvn.; 1. Jan. 1913 fast ansat smstds.; Skolen i Vigerslev Allé.



Pedersen, Anders Georg, Kommunelærer; f. 29. Juli 1872 i Kbhvn.; Søn af Arbejdsmand Hans P. og Hustru Anne, f. Jacobsen; gift 14. Okt. 1900 m. Ane Sofie, f. Olsen, f. 21. Marts 1872 i Løgtved Vedskinde Sogn. Vesterbros Sem. 1896; 1. Juni 1896 Vikar Boeslunde; 1. Okt. 1896 Timelærer Glostrup Realskole; 1. Okt. 1898 Vikar Kbhvn.; 15. Okt. 1900 Timelærer Sjællandsgades Skole; 1. April 1902 Enghavevejens Skole; 1. Jan. 1905 fast ansat Valby Skole; 1. April 1910 Skolen i Vigerslev Allé; Leder af Valby Skolehave 1909—1919.

Pedersen, Poul Chr., Lærer. 1. Sept. 1932 fast Vikar Kbhvn.; Skolen i Vigerslev Allé.

Petersen, Agnes, Frk., Kommunelærerinde; f. 14. Okt. 1897 i Kbhvn.; Datter af Kommunelærer Hans P. og Hustru Skolebestyrerinde Anne, f. Rasmussen. Femmers Sem. 1918; Fagprøven til musikpædagogisk Forening; 1. April 1919 fast Vikar Skolen i Vigerslev Allé; 1. Aug. 1923 fast ansat smstds.; Medlem af »Unge Tonekunstneres Selskab«.



Petersen, Axel Leonard, Kommunelærer, Løjtnant; f. 27. Nov. 1901 paa Frederiksberg; Søn af Sporvejsfunkt. H. P. og Hustru Gertrud, f. Larsen; gift Dec. 1928 m. Iris, f. Bendixen, f. 22. April 1902 i Kbhvn. Blaagaards Sem.; cand. phil.; Eks. fra Statens Gymnastikinst.; 1. Aug. 1924 Vikar Skolen i Vigerslev Allé; 1. Sept. 1927 fast ansat smstds.

Rafaelsen, P. M., Kommunelærer; f. 5. April 1885. Ribe Sem. 1906; 1. Okt. 1909 Timelærer Kbhvn.; 1. Jan. 1913 fast ansat smstds.; Skolen i Vigerslev Allé.

Rasmussen, Rebekka Marie, Frk., Kommunelærerinde, cand. mag.; f. 17. Febr. 1893 i Kbhvn.; Datter af Togfører Jens R. og Hustru Johanne Marie, f. Nissen. N. Zahles Sem. 1914; 1. Aug. 1919 fast ansat Kbhvn.; siden 1920 Skolen i Vigerslev Allé; Medlem af Bestyrelsen for Kbhvns. Kommunelærerindeforening.





Rønnfeldt Olsen, Clara Margrethe, Frk., Kommunelærerinde; f. 29. Nov. 1899 i Valby; Datter af Købmand Jens O. og Hustru Marie, f. Rønnfeldt. N. Zahles Sem. 1921; Aarsk. i Geografi og Geologi 1928—29; 1921 Privatlærerinde i Nordrup Præstegaard; 1. Aug. 1922 Vikar Skolen i Vigerslev Allé; 1. Aug. 1925 fast ansat smstds.



Schacht, Asger Rosenstand, Kommunelærer; f. 11. Dec. 1893 i Skjold, Bjerre Herred; Søn af Mejeribestyrer Henrik S. (død 1918) og Hustru Mathilde, f. Rosenstand; gift 15. Dec. 1922 m. Johanne Marie, f. Djursø, f. 1. Juni 1893 i Villersø. Skaarup Sem. 1914; Aarsk. i Historie 1925; Pædagogik 1930; Lærerhøjskolens Fjernstudium; Tillægseks. i Tysk og Engelsk; Sløjdkursus; 1914—16 Lærer Hammel Realskole; 1. April 1918 Vikar Kbhvn.; 1. Okt. 1919 fast ansat Skolen i Vigerslev Allé.

Sørensen, Else Petra, Frk., Kommunelærerinde; f. 18. Okt. 1903 i Kbhvn. Femmers Sem.; 1. Aug. 1928 Vikar Enghavevejens Skole; 1. Aug. 1930 fast ansat Kbhvn.; Skolen i Vigerslev Allé.



Sørensen, Hans Rasmus, Kommunelærer; f. 6. Okt. 1897 i Kbhvn.; Søn af Portner Hans S. og Hustru Hulda, f. Hansen; gift m. Cæcilie, f. Torsen Holmgaard, f. 31. Marts 1898 i Fraugde Sogn, Odense Amt. Realeks.; Den danske Realskoles Sem. 1918; Faglærereks i Fysik og Kemi; Uddannelse i Violinspil og Sang; Maj 1919 Vikar v. Thøgersens Realskole i Holbæk; 1. Aug. 1919 fast Vikar Kbhvn.; 1. Sept. 1922 fast ansat Skolen i Vigerslev Allé.

Thomsen, Marius Vilhelm, Kommunelærer; f. 27. Maj 1901 i Hørsted, Thisted Amt; Søn af Grdj. Th. T. og Hustru Karen, f. Kristensen. Nørre Nissum Sem.; Matematisk Studentereks.; Tillægseks. i Tysk; 1. Nov. 1922 Lærer Børkop Højskole; 1. April 1923 Vikar Esbjerg; 1. Okt. 1923 Rudkøbing; 1. April 1925 fast Vikar Kbhvn.; 1. Sept. 1927 fast ansat Skolen i Vigerslev Allé.



Thygesen, Axel, Lærer; f. 31. Okt. 1909 i Vrigsted; Søn af Husmand C. Joh. T. og Hustru Jette Marie, f. Frederiksen. Gedved Sem. 1930; 1. Dec. 1931 fast Vikar Skolen i Vigerslev Allé.

Tiemroth, Inger, f. Holm, Frue, Kommunelærerinde; f. 30. Okt. 1893 paa Frederiksberg; Datter af Tegner Albert H. og Hustru Bertha, f. Jonassen; gift 4. Maj 1918 m. Einar Christian William T., f. 23. Jan. 1894 i Kbhvn. Præliminæreks.; N. Zahles Sem. 1914; 1917 Vikar Enghaveplads Skole; 1. April 1919 fast ansat Skolen i Vigerslev Allé.



Truels-Jørgensen, Gerda, Frk., Lærerinde. 1. Aug. 1930 fast Vikar Kbhvn.; Skolen i Vigerslev Allé.



Viberg Hansen, Oda Jenny, Frk., Kommunelærerinde; f. 10. Nov. 1902 i Kbhvn.; Datter af Kusk Julius H. og Hustru Anna, f. Andersen. Præliminæreks. fra Universitetet 1919; Femmers Sem. 1923; 11. Juni 1923 Vikar Hvessinge Skole; 1. Jan. 1924 Lyngby Skole; 1. Febr. 1925 Vikar Kbhvn.; 1. Okt. 1925 fast Vikar Skolen i Vigerslev Allé; 1. Aug. 1928 fast ansat smstds.



West, Ingeborg Augusta, Frk., Kommunelærerinde; f. 1. Maj 1883 i Store Hedinge; Datter af Overlærer Adolf Paul W. og Hustru Marie Elisabeth, f. Jürgensen. Præliminæreks.; N. Zahles Sem. 1904; Aarsk. i Matematik, Fysik, Geografi, Geologi 1904—05; Aarsk. i Svensk; Studeret slaviske Sprog (Russisk) ved Københavns Universitet; 15. Aug. 1905 Vikar Kbhvn.; 1. April 1908 Timelærerinde Frankrigsgades Skole; 1. Jan. 1912 fast ansat Skolen i Vigerslev Allé.

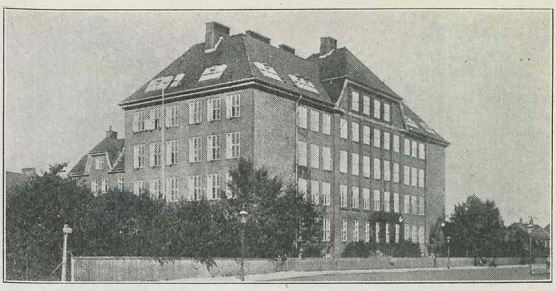

VOGNMANDSMARKENS KOMMUNESKOLE, OPFØRT 1912.



Kappel Bøcker, Anders Frederiksen, Skoleinspektør; f. 7. April 1867 paa Gjol pr. Aalborg; Søn af Lærer Lars Frederiksen (Bøcker) og Hustru Caroline, f. Kappel. Ranum Sem. 1886; cand. phil.; 1. Aug. 1887 Timelærer Østerfarimagsgades Skole; 1. Maj 1907 Skoleinspektør Haderslevgades Skole; 1. April 1912 Vognmandsmarkens Skole; Kappel Bøcker: »Udvalgte Eventyr og Historier« og mange nye Romaner samt flere Værker om Religion.



Petersen, Peter Johannes, Viceinspektør; f. 28. April 1878 i Maarum; Søn af Skovløber Christian P. og Hustru Else, f. Nielsen; gift 8. Juni 1905 m. Asta Marie P., f. 23. Aug. 1871 i Vig. Vesterbro Sem. 1899; Aarsk. i Botanik 1920; Magister Ditlevsens Kursus 1924; 1. Okt. 1902 2. Lærer Græsted; 1. Dec. 1904 Lundtofte; 1. April 1908 Timelærer Vognmandsmarkens Skole; 1. Jan. 1912 fast ansat smstds.; 1. April 1919 Viceinspektør smstds.

Raaschou-Nielsen, Mimi, Frk., Viceinspektrice; f. 23. Maj 1885 i Rudkøbing; Datter af Provst, Dr. phil. Chr. L. N. og Hustru Christiane Elisabeth, f. Raaschou. N. Zahles Sem. 1914; 1. Aug. 1914 Vikar Kbhvn.; 1917 faste Timer Vognmandsmarkens Skole 1918—27 Bestyrerinde for Barneskolen f. Vanføre; 1. Aug. 1927 fast ansat Lærerinde Vognmandsmarkens Skole; 1. Juni 1928 Viceinspektrice smstds.

Andersen, Astrid Kirstine, Frk., Kommunelærerinde; f. 10. Maj 1890 i Kbhvn. Femmers Sem. 1918; Polyteknisk Adgangseks.; 1. April 1919 Vikar Stevnsgades Skole; 1. Sept. 1923 fast ansat Bispebjerg Skole; 1. Aug. 1924 Vognmandsmarkens Skole.



Backhaus, Ejnar H., Kommunelærer; f. 12. Juni 1892 i Skive; Søn af Grosserer August B. og Hustru Sophie, f. Hansen; gift 1. Aug. 1924 m. Bertha Henriette, f. Jensen, f. 5. Marts 1895 i Nørre Smidstrup. Vordingborg Sem. 1917; Student (nysprogl.); cand. phil.; Eks. i Kristendomskundskab ved Universitetet 1923; Faglærereks. i Tysk; Aarsk. i Tysk, Fonetik og Sproghistorie; 1. Aug. 1917 Lærer ved C. Jacobsens Realskole, Aalborg; 1. Aug. 1919 Møllers Realskole, Aalborg; 1. Maj 1920 Brønderslev kommunale Skolevæsen; 1. Aug. 1924 Vikar Bryg-

gervangens Skole; 1. Aug. 1926 fast ansat Vognmandsmarkens Skole.



Bonfils, Inger Johanne, f. Linde, Frue; Kommunelærerinde; f. 18. Nov. 1879 i Næstved; Datter af Købmand P. N. Raun L. og Hustru Ludovica, f. Christensen; gift 1927 m. Kommunelærer J. H. B., f. 9. Dec. 1875 i Kbhvn. Femmers Sem. 1912; Faglærerinde i Haandgerning 1907; 1912 Vikar Kbhvn.; 1915 Timelærerinde Bispebjerg Skole; 1. Jan. 1918 fast ansat smstds.; 1. Nov. 1924 Vognmandsmarkens Skole; Haandgerningslærerinde v. Femmers Kvindeseminarium fra 1915—23.

Borregaard, Martha Kathrine Jensen, Frk., Kommunelærerinde; f. 27. Juli 1885 i Saxild v. Odder; Datter af Landmand Søren B. og Hustru Mette, f. Eskildsen. Præliminæreks. 1903; Silkeborg Sem. 1914; 1. Jan. 1915 Vikar Kbhvn.; 1. Okt. 1919 fast ansat Vognmandsmarkens Skole.

Christensen, Asta E. V., f. Christensen, Frue, Lærerinde; 1. Jan. 1933 fast Vikar Kbhvn.; Vognmandsmarkens Skole.



Clausen Jensen, Peder, Kommunelærer; f. 19. Sept. 1889 i Skaarup; Søn af Gdr. J. P. Rasmussen og Hustru Anna, f. Clausen; gift 9. Nov. 1918 m. Alpha Dorits, f. Nielsen; f. 25. Juni 1890 i Frederiksværk. Skaarup Sem. 1913; Bogholderikursus; Aarsk. i Gymnastik; Aug. 1914 Vikar Ryesgades Skole; 1. April 1916 Timelærer Vognmandsmarkens Skole; 1. April 1919 fast ansat smstds.

Deichmann, Olga Christiane Ingeborg, Frk., Kommunelærerinde; f. 4. April 1872 i Kbhvn.; Datter af Oberstløjtnant Henning D. og Hustru Kirsti G. N., f. Mackeprang. N. Zahles Haandarbejdskursus; Aarsk.; Statens Instruktionskursus i Haandarbejde; 1. Jan. 1899—1914 Lærerinde ved cand. theol. Friderichsens højere Pigeskole; 1. Aug. 1914 Pigeskolen i Rosenvænget; 1. Aug. 1919 fast ansat Kbhvn.; 1. Aug. 1927 Vognmandsmarkens Skole.



Duurloo, Ella Eleonora Marie, Frk., Lærerinde; f. 5. Aug. 1905 i Kbhvn.; Datter af Læge Oluf D. og Hustru Fanny Dagmar, f. Petersen. N. Zahles Sem. 1930; nyspr. Studentereks. 1925; Filosofikum 1926; 1. Sept. 1932 fast Vikar Kbhvn.; Vognmandsmarkens Skole.

Engelhardt Pedersen, Maren Katrine Kirstine, Frue, Kommunelærerinde; f. 26. Maj 1892 i Søllested; Datter af Grdj. Hans P. P. og Hustru Hanssigne P.; gift m. Karl Engelhardt P., f. 30. Jan. 1891 i Ryslinge. Vordingborg Sem.; Aarsk. i Skolekøkkengerning; 1917 Vikar Aarhus Kommuneskole; 1. April 1919 fast Vikar Kbhvn.; 1. Aug. 1923 fast ansat Vognmandsmarkens Skole.

Gaardsted, Anna Sofie, Frk., Kommunelærerinde; f. 30. Marts 1883. Vordingborg Sem. 1910; Aarsk. i Engelsk; Sept. 1910 Vikar Frederiksunds Borgerskole; 1. Jan. 1912 Vikar Kbhvn.; 1. April 1915 Timelærerinde Vognmandsmarkens Skole; 1. Jan. 1919 fast ansat smstds.



Hagested, Carl Valdemar Johansen, Kommunelærer; f. 11. Nov. 1877 i Kbhvn.; Søn af Entreprenør Jens Peter Johansen H. og Hustru Sophie Christine, f. Madsen; gift 8. Sept. 1907 m. Louise Vilhelmine Frederikke, f. Hedeager, f. 7. Sept. 1875 i Horsens. Præliminæreks.; Vesterbro Sem. 1903; Adgangseks. til Polyteknisk Læreanstalt; 1903 Vikar Hørsholm Komm.; 1904 Vikar Borsholm Skole; Aug. 1905 Lærer v. Bjerregaards Skole; 1909 Vikar Kbhvn.; 1. Okt. 1910 Timelærer Kommuneskolen ved Østre Gasværk. 18. April 1912 Vognmandsmarkens Skole; 1. Jan. 1914 fast ansat smstds.

Hansen, Agnes Cecilie, Frk., Kommunelærerinde; f. 25. Maj 1886 i Kbhvn.; Datter af Kaptajn Christian H. og Hustru Ellen Marie, f. Jensen. N. Zahles Sem. 1907; Statens Tegnelærerkursus; 1. Okt. 1912 Timelærerinde Kbhvn.; 1.



Jan. 1916 fast ansat smstds.; Vognmandsmarkens Skole.



Hansen, Gunnar, Kommunelærer; f. 20. Juli 1893 i Kbhvn.; Søn af Kommunelærer Johan H. og Hustru Karen Kristine, f. Nielsen. Skaarup Sem. 1914; Aarsk. i Dansk og Magisterkonferens i almindelig og sammenlignende Litteraturhistorie; 1. Aug. 1914 Vikar Kbhvn.; 1. April 1916 Timelærer smstds.; 1. April 1919 fast ansat Vognmandsmarkens Skole.



Hansen, Simon Jørgen, Kommunelærer; f. 1. Nov. 1907 i Haslev; Søn af Landmand Søren H. og Hustru Sofie, f. Simonsen; gift 12. Juli 1931 m. Else Bartholdt, f. Olesen, f. 7. Febr. 1907 i Næstved. Haslev Sem. 1928; Aarsk. i Matematik; 1929 Vikar Helsingør; 1. April 1930 fast Vikar Kbhvn.; 1. Aug. 1932 fast ansat Vognmandsmarkens Skole.

Hemmingsen, Johannes, Lærer; f. 15. Juli 1909 i Mandemark paa Møen; Søn af Postbud Hans David H. og Hustru Ellen Marie, f. Christensen; gift 1. Juli 1932 m. Inger Marie, f. Andersen, f. 18. April 1909 i Keldby paa Møen.



Præliminæreks.; Jonstrup Sem.; 1. Aug. 1931 fast Vikar Vognmandsmarkens Skole.

Hjelme, Hans Adolf Sigvald, Kommunelærer; f. 13. Jan. 1891 i Damsholte Sogn, Møen; Søn af Lærer H. P. Hansen og Hustru Kirstine, f. Madsen; gift 28. Juni 1924 m. Alfrede, f. Arming, f. 5. Maj 1897 i Kbhvn. Jonstrup Sem. 1912; Aarsk. i Matematik og Kemi; mat. Artium; 1912 Lærer Baadsmandsstrædes Skole; 1. Jan. 1917 fast ansat Vognmandsmarkens Skole.

Højme, I. J. L., f. Randrup, Frue, Timelærerinde; f. 7. Sept. 1887; 1. Aug. 1919 Timelærerinde; Vognmandsmarkens Skole.

Jensen, Agnes Johanne, Frk., Kommunelærerinde; f. 22. Aug. 1868 i Kbhvn.; Datter af Metalstøber I. E. J. og Hustru Jensine Vilhelmine, f. Sørensen. N. Zahles Kursus for Privatlærerinder 1884 (1½ Aar); Femmers Sem. 1894; 1895—1900 Lærerinde v. private Skoler; 1900—1908 Bestyrerinde v. Frk. Lambrechts Pigeskole; 1908 Vikar Kbhvn.; 1. Okt. 1909 Timelærerinde Sct. Hansgades Skole; 1. Jan. 1913 fast ansat smstds.; 1918 Vognmandsmarkens Skole.

Jensen, Anna Vilhelmine, Frk., Kommunelærerinde; f. 4. Juni 1866 i Kbhvn.; Datter af Metalstøber I. E. J. og Hustru Jensine Vilhelmine, f. Sørensen. N. Zahles Kursus for Privatlærerinder 1881—84; Femmers Sem. 1896; 1884—1889 Privatlærerinde; 1890 Egen Privatskole Havdrup St.; 1891—1894 Lærerinde Fredericia Latin- og Realskole; 1896—1900 Borgerdydskolen, Østerbro Underskole; 1900—1908 Bestyrerinde v. Alma Lambrechts Pigeskole; 1908 Vikar Kbhvn.; 1. Okt. 1909 Timelærerinde smstds.; 1. Jan. 1913 fast ansat Vognmandsmarkens Skole.



Jeppesen, Edel, Frk., Lærerinde; f. 29. Jan. 1909 paa Frederiksberg; Datter af Købmand Laurits J. og Hustru Henriette, f. Pedersen. Femmers Sem. 1929; Uddannelse i Dansk og Engelsk; 1. Aug. 1930 fast Vikar Vognmandsmarkens Skole.



Kongsbo, Georg Heinrich, Kommunelærer; f. 24. Maj 1881 i Kbhvn.; Søn af Smedemester Johan K. og Hustru Ane Marie, f. Christensen; gift m. Ingeborg Christine, f. Madsen, f. 9. Marts 1882 i Kbhvn. Faglærer i Sang; 1. Dec. 1912 Timelærer Kbhvn.; 1. Jan. 1917 fast ansat smstds.; 1. April 1919 Vognmandsmarkens Skole.



K. M. L. og Hustru Marie Christine, f. Krarup. N. Zahles Sem. 1912; Faglærerindeeks. i Matematik; 1. Jan. 1916 Lærerinde Kbhvn.; 1. April 1919 fast ansat Larslejstrædes Skole; 1. Aug. 1922 Vognmandsmarkens Skole.



Kærn, Anna Margrete Nielsen, Frk., Kommunelærerinde; f. 10. Aug. 1875 i Kbhvn.; Datter af Kasserer hos Burmeister & Wain cand. jur. Carl Nielsen K. og Hustru Vilhelmine Nielsen, f. Wandall. N. Zahles Sem. 1902; Aarsk. Skolekøkkenlærerinde 1902—03; 1. Maj 1906 Timelærerinde Vognmandsmarkens Skole; 1. Jan. 1910 fast ansat smstds.; Skolekøkkenlærerinde fra 1903 i 25 Aar.



Lykkeberg, Kirstine Johanne, Frk., Kommuneinde; f. 22. Jan. 1882 i Skanderborg; Datter af Grosserer J. R. L. og Hustru Anna Marie, f. Jensen. Præliminæreks. 1899; N. Zahles Sem. 1904; Aarsk. i Dansk (det lille Kursus), Kunsthistorie, Kirkehist., Verdenslitteraturhist.; 1. Maj 1909 Timelærerinde Østre Gasværks Skole; April 1912 Vognmandsmarkens Skole; 1. Jan. 1913 fast ansat smstds.; Bestyrelsesmedlem i Sygekassen for Lærere og Lærerinder fra 1918.



Lenzing, Karl Oskar, Kommunelærer; f. 3. Nov. 1903 i Stige v. Odense; Søn af Skomagermester Karl L. og Hustru Anne Margrethe, f. Hansen; gift 25. Febr. 1933 m. Inger Bergh Nielsen, f. 28. Marts 1906 i Kværndrup. Skaarup Sem. 1924; nysprogl. Artium; Filosofikum; Aarsk. i Dansk, Svensk, Geografi og Kemi; 1. Aug. 1924 fast Vikar Kbhvn.; Vognmandsmarkens Skole; 1. Nov. 1926 fast ansat smstds.

Lind, Ingeborg Krarup, Frk., Kommunelærerinde; f. 29. Marts 1891 i Assens; Datter af Læge



Mortensen, Alfred Vilhelm, Kommunelærer; f. 4. Juni 1897 i Skodsborg; Søn af Vognmand H. M. og Hustru Johanne, f. Hansen; gift 4. Juli 1926 m. Paula, f. Petersen, f. 5. Okt. 1898 i Sundby, Amager. Blaagaards Sem. 1918; Aarsk. i Engelsk og Fransk; 1. Nov. 1920 fast Vikar Vognmandsmarkens Skole; 1. Aug. 1924 fast ansat smstds.; Kronikker i »Social-Demokraten« og »Dagens Nyheder« om pædagogiske Emner; Faglig Læsning Nr. 40: »Mont Blanc« (1931); »Klassens Dagbog« (Woel 1929); tillige med J. Jensen udgivet: »Arbejdsbøger og Stiløvelser« (1930).



Münster Swendsen, Carl Emil Kai, Kommunelærer; f. 12. Sept. 1884 i Hillerød; Søn af Godsforvalter, Cancelliraad Jens Carl Chr. S. og Hustru Clara, f. von Koch; gift m. Marit, f. Schmidt, f. 28. Aug. 1887 i Larvik, Norge. Skaarup Sem. 1908; dipl. Talepædagog; 1. April 1909 Timelærer Larslejstrædes Skole; 1. Jan. 1913 fast ansat smstds.; 1917 Vognmandsmarkens Skole; Kasserer i Lærernes Rejseforening.



Møller, Andreas Christen, Kommunelærer; f. 1. Marts 1874 i Kbhvn.; Søn af Formand paa Toldboden Th. M. og Hustru Henriette, f. Nyholm; gift 1906 m. Augusta Cecilie, f. Hansen, f. 22. Dec. 1878 i Sundby, Amager. Blaagaards Sem. 1901; sproghist. Artium; cand. phil.; Hebræikum; Studieophold i Udlandet; 1901 Lærer Skanderborg priv. Realskole; 1. Jan. 1903 Vikar Kbhvn.; 12. Aug. 1904 Timelærer smstds.; 1. Jan. 1908 fast ansat Øster Gasværks Skole; 18. Maj 1912 Vognmandsmarkens Skole.



Nielsen, Kristian Frederik, Kommunelærer, Løjtnant v. Kystartilleriet; f. 24. Maj 1893 i Fuirendal Sogn; Søn af Gdr. Erik N. og Hustru Ane, f. Petersen; gift 22. Juli 1919 m. Ellen Kirstine, f. Jensen, f. 12. Sept. 1896 i Tikøb. Vordingborg Sem. 1914; fleraarig Udd. i Sang; Aarsk.; 1914—15 Vikar Havreholm Sogn; 1917 Vikar Vognmandsmarkens Skole; 1. Aug. 1920 fast ansat smstds.; Tilsynsførende ved de kommunale Fortsættelseskursus.



Nørlyng, Valdemar, Kommunelærer; f. 13. Juli 1887; gift m. Emma, f. Hansen. Jonstrup Sem. 1909; Aarsk. i Dansk, Svensk, Geografi, Geologi, Verdenslitteratur; ansat ved Kbhvn.s Skolevæsen 1. April 1912; nu Vognmandsmarkens Skole; Lærer ved de kommunale Fortsættelseskursus fra 1916; Tilsynsførende Lærer smstds. fra 1929; Sekretær i »Det pædagogiske Selskab« fra 1926; Censor i Dansk ved de ministerielle Prøver for Folkeskolen fra 1930.



Petersen, Hans, Kommunelærer; f. 26. Jan. 1892 i Græsted; Søn af Parcellist Peter Christian P. og Hustru Kirstine, f. Hansen; gift 3. Aug. 1923 m. Inga Johanne, f. Stampes, f. 28. Jan. 1902 i Hadsund. Neksø Sem. 1913; Kursus paa Statens Gymnastik Inst. 1914—15; Aarsk. i Geografi, Kunsthistorie, Geologi; Statens Tegnelærerkursus; 24. Sept. 1913 Vikar Skafterup Skole; April 1914 Vikar i Rude; 15. Aug. 1915 Vikar Kbhvn.; 1. April 1917 Timelærer Vognmandsmarkens Skole; 1. April 1919 fast ansat smstds; undervist ved de kommunale Fortsættelseskursus fra 1918.



Povlsen, Povline Margrethe, Frk., Kommunelærerinde; f. 16. Nov. 1870 i Kbhvn.; Datter af Lærer, Folketingsmand Anton P. og Hustru Ras-

mine Dorthea, f. Hansen. N. Zahles Sem. 1898; Aarsk.; 1. Juni 1902 Timelærerinde Valby Skole; 1904 Østre Gasværks Skole; 1. Jan. 1907 fast ansat; 1. Maj 1912 Vognmandsmarkens Skole.



Rudbeck, Hans Nissen, Kommunelærer; f. 16. Maj 1893 i Grarup, Sønderjyll.; Søn af Proprietær Rasmus R. og Hustru Cathrine, f. Lindberg; gift 29. Juni 1930 m. Ella, f. Rasmussen, f. 7. Okt. 1903 paa Frederiksberg. Den danske Realskoles Sem. 1914; Aarsk. i Gymnastik og Svømning; 1. April 1918 fast Vikar Vognmandsmarkens Skole; 1. April 1919 fast ansat smstds.

Sandvad, M. C. E., f. Lange, Frue, Kommunelærerinde; f. 21. Nov. 1872. 14. Aug. 1894 Timelærerinde Kbhvn.; 1. Jan. 1901 fast ansat smstds.; Vognmandsmarkens Skole.



Schwensen, Harald Iver, Kommunelærer; f. 31. Aug. 1875 i Kolding; Søn af Overretssagfører Ludv. S. og Hustru Henriette, f. Binger. Teknisk Skole; Kunstakademiet; Statens Tegnelærerkursus; 1904 Vikar Kbhvn.; April 1909 Timelærer smstds.; 1. Jan. 1913 fast ansat Vognmandsmarkens Skole; Kredsleder v. Ungdomsforbundet til Dyrenes Beskyttelse siden 1. Jan. 1920.



Stricker-Petersen, Adolf Frederik Kristian, Kommunelærer, Løjtnant; f. 18. Febr. 1889 i Nordgaarden, Gundsølille; Søn af Gdr. Anders P. og Hustru Ane Charlotte Marie, f. Stricker; gift 23. Okt. 1915 m. Agnete Marie, f. Nielsen, f. 25. Febr. 1892 i Kbhvn. Haslev Sem. 1910; Aarsk. i Historie; 1910 Vikar Skolen i Vigerslev Allé; 1. Jan. 1912 Timelærer Holsteinsgades Skole; 1. April 1912 Vognmandsmarkens Skole; 1. Jan. 1915 fast ansat smstds.; Tilsynsførende ved de kommunale Fortsættelseskursus fra 1. Okt. 1926; Sekretær paa Vognmandsmarkens Skole siden 1927; Studie- og Stipendierejse fra Københavns Kommune til Palæstina, Ægypten og Italien 1926; Undervisningsassistent i Regning 1924—25.



Svanberg, Lars Henrik Henriksen, Kommunelærer; f. 8. Juli 1887 i Vingsted, Ødsted Sogn; Søn af Smedemester Karl Ernst S. og Hustru Rasmine Georgine, f. Henriksen; gift 4. Nov. 1916 m. Klara Katrine, f. Klausen, f. 26. Okt. 1889 i Bredsten Sogn. Blaagaards Sem. 1915; Sløjdlærereks.; Aarsk. i Zoologi og Botanik; Okt. 1915 Vikar Sundby Øster Skole; 1. April 1917 Timelærer Vognmandsmarkens Skole; 1. April 1919 fast ansat smstds.; Leder af Østerbro Skolehave siden 1920; Leder af Den unge Mands Koloni fra 1924; Tilsynsførende Kbhvns Komm. Fortsættelseskursus og praktiske Ungdomsskole 1927.



Sørensen, Elna Sigrid, Frk., Kommunelærerinde; f. 4. Maj 1888 i Kbhvn.; Datter af Malermester H. P. S. og Hustru Laura, f. Nielsen. Præliminæreks.; Femmers Sem. 1909; Kursus i Tysk, Fransk og Engelsk; 1. Aug. 1909 Vikar Kbhvn.; 1. Maj 1912 Timelærerinde smstds.; 1. Jan. 1916 fast ansat Vognmandsmarkens Skole.

Vestergaard, Anna Johanne, Frk., Kommunelærerinde; f. 9. Juli 1891 i Nykøbing Mors; Datter af Kommunelærer Johan V. og Hustru Marie, f. Devantier. Silkeborg Sem. 1917; 1917—1920 Lærerinde Nykøbing Mors; 1. Nov. 1920 fast Vikar Kbhvn.; 1. Okt. 1923 fast ansat Hol-

steinsgades Skole; 1925 Vognmandsmarkens Skole.



Waage-Jensen, Marie Louise, Frk.; Kommunelærerinde; f. 7. Sept. 1881 i Odense; Datter af Oberstløjtnant F. C. C. J. og Hustru Johanne Frederikke, f. Crone. Præliminæreks. 1898. N. Zahles Sem. 1911; 1. April 1914 Timelærerinde Vognmandsmarkens Skole; 1. Jan. 1918 fast ansat smstds:

Wernberg, Ellen Marie Helene, f. Helver, Frue, Kommunelærerinde; f. 3. Juni 1887 i Brooklyn N. Y., U. S. A.; Datter af Apoteker P. E. H. og Hustru Thekla, f. Wies; gift 19. April 1916 m. Fuldmægtig S. A. W.; N. Zahles Sem. 1910; 1. April 1915 Timelærerinde Kbhvn.; 1. Jan. 1919 fast ansat smstds.; Vognmandsmarkens Skole.

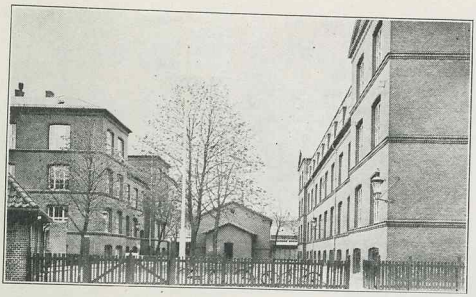

KOMMUNESKOLEN PAA ØRESUNDSVEJ, OPFØRT 1892 OG 1902.



Kock, Peter Marius Carl, Skoleinspektør, R. af Dbg.; f. 9. Aug. 1874 i Randbøl; Søn af Lærer H. C. K. og Hustru Magrethe K.; gift m. Marie, f. Marschall, f. 20. Juni 1878 i Kolding. Jelling Sem. 1893; Translatøreks. i Tysk; 1. Febr. 1900 Lærer Kbhvn.; 1. Okt. 1919 Inspektør ved Øresundsvejens Skole.



Adrian, Olaf Christian, Kommunelærer, cand. mag.; f. 11. Juli 1872 i Kbhvn.; Søn af Malermester I. Chr. A. og Hustru Anna Marie Cecilie, f. Wichmann; gift 5. Juli 1910 m. Louise Charlotte Lehmann, f. 23. Dec. 1871 i Kbhvn. Skoleembedseks., Tillægseks. i Religion; 1. Okt. 1903 Timelærer ved Øresundsvejens Skole; 1. Jan. 1907 fast ansat smstds.



Nørlyng, Thorvald Axel, Viceinspektør; f. 20. Febr. 1880 i Paarup; gift 7. Aug. 1907 m. Signe Himmelstrup, f. 10. Sept. 1881 i Rorslev. Silkeborg Sem. 1902; Aarsk. i Tysk; 1. Maj 1905 Timelærer Øresundsvejens Skole; 1. Jan. 1909 fast ansat smstds.; 1. Dec. 1924 Viceinspektør smstds.; Lærer i Pædagogik ved N. Zahles Sem. Udgivet en Række Børnebøger. — Medudgiver af: Nørlyng og Schmidt: »Læsebogen«, »Læsning til Geografitimen« 1.—10. samt tilhørende Opgavesamlinger, »Geografi for Folkeskolen«, »Fortællinger af vort Folks Historie« 1—4 med tilhørende Hjælpebøger.



Badskjær, Ejnar, Lærer; f. 12. Sept. 1906 i Sæby; Søn af Vejassistent Peter B. og Hustru Mathilde, f. Aagaard (død 1922). Gjedved Sem. 1929; Aarsk.; 1. Marts 1930 Vikar Løkken Realskole; 1. Aug. 1930 Lærer Farum Realskole; 1. Aug. 1931 fast Vikar Øresundsvejens Skole.

Corneliussen, Ove Martinius, Kommunelærer; f. 24. Maj 1872; gift 15. Okt. 1901 m. Eline Louise Marie, f. Christoffersen, f. 10. Dec. 1876 i Kbhvn. Vesterbros Sem. 1897; Aarsk. i Botanik og Zoologi; Juli 1897—1. Jan. 1899 Lærer paa



Børnehjemmet »Himmelbjerggaarden«; 1. Maj 1899 Timelærer Øresundsvejens Skole; 1. Maj 1902 fast ansat smstds.



Eklund, Emanuel N. M., Kommunelærer; f. 24. Juli 1898 i Kbhvn.; Søn af Naadler A. N. E. og Hustru A. C,. f. Johansen; gift 15. Okt. 1929 m. Ellen Røjel; f. 31. Maj 1910 i Kbhvn. Blaagaards Sem. 1919; 1. Okt. 1922 fast Vikar Kbhvn.; 1. Dec. 1924 fast ansat Øresundsvejens Skole; Sekretær 1919—29, fra 1930 Leder af Københavns Kommunelærerforenings Ferie- og Svagbørnskolonier.

Falck Petersen, Finn Bjarne; Kommunelærer; f. 23. Jan. 1907 i Kbhvn.; Søn af Maskinmester Ludvig Th. P. og Hustru Marie, f. Falck; gift 14. Maj 1931 m. Ellen Kristine, f. Hemmingsen, f. 25. Juli 1907 i Kbhvn. Præliminæreks. 1923; Blaagaards Sem. 1928; 1. Aug. 1929 fast Vikar Kbhvn.; 1. Nov. 1930 fast ansat Øresundsvejens Skole; Konservator v. A/S Naturhistoriske Samlinger 1928—30; Medlem af »Julestjernen«s Københavnskomité.



Farre, Niels Ejnar, Kommunelærer; f. 25. Sept. 1868 i Lindet pr. Nakskov; Søn af Lærer S. J. V. F. og Hustru Katrine, f. Jaug; gift 26. Sept. 1900 m. Nanna, f. Bolbroe, f. 16. Juli 1880 paa Frederiksberg. Vesterbros Sem. 1888; 1. Sept. 1895 Timelærer Kbhvn; 1. Jan. 1900 fast ansat; Øresundsvejens Skole; Medlem af Gentofte Kommunalbestyrelse 1909—13 og 1927—29; Medl. af Gentofte Komm. Skolekomm.; Fmd. for § 9 Udvalget (iflg. Sygekasseloven) for Gent. Kommune; Form. for Best. for Arbejdsanvisningskontoret i Charlottenlund; Form. for Best. for Brudeudstyrslegatet for Lyngby, Gentofte og Søllerød Sogne.



Frödin, Douglas, Kommunelærer; f. 28. Febr. 1906 i Kbhvn.; Søn af Portner Erik F. og Hustru Edla, f. Karlsson; gift 30. Juni 1931 m. Ingeborg Agnethe, f. Rasmussen, f. 10. April 1909 i Kbhvn. Nysprøglig Studentereks. 1925; Filosofikum; Blaagaards Sem. 1928; 1. Sept. 1929 fast Vikar Øresundsvejens Skole; 1. Nov. 1930 fast ansat Alsgades Skole; 1932 Øresundsvejens Skole.



Funck, Carl Christian Sofus, Kommunelærer; f. 9. Juni 1873 i Rudkøbing; Søn af Styrmand Johs. F. og Hustru Marie, f. Jørgensen; gift 24. Aug. 1901 m. Johanne, f. Dahl, f. 21. Nov. 1871 i Kbhvn. Skaarup Sem. 1895; Aarsk. i Fysik, Kemi og Mathematik; 1. April 1902 Timelærer Øresundsvejens Skole; 1. Jan. 1907 fast ansat smstds.; tidl. Huslærer i 2 Aar; ansat ved Intendanturen 3 Aar; i 18 Aar ansat v. Kbhvn.s Maskinistundervisning som Fysik og Mathematiklærer.



Hansen, Albrekt Edvard, Kommunelærer; f. 11. Aug. 1892 i Kbhvn.; gift m. Esther Bille Madsen. Jonstrup Sem. 1913; cand. phil.; Faglærer-

eks. i Dansk; 1. Sept. 1917 Timelærer Øresundsvejens Skole; 1918—24 Kommunelærer Baadsmandsstrædes Skole; 1924 Øresundsvejens Skole.



Hansen, Hjalmar Godtfred, Tegnelærer; f. 6. Marts 1872 i Kbhvn.; Søn af Vognm. Lars H. og Hustru Nelly, f. Petersen; gift m. Nelly Marie, f. Madsen, f. 3. Jan. 1878 i Kbhvn. Dimitteret 1889 fra det tekniske Selskabs Skole til Kunstakademiet, gennemgik her Modelskolen samt Afdelingen for decorativ Kunst; Statens Tegnelærerkursus 1901; 1. Maj 1901 Vikar Randersgades Skole; 1. Maj 1902 Timelærer smstds.; fra 1904 Øresundsvejens Skole; 1. Jan. 1908 fast ansat smstds. I Best. for Kbhvn.s Kommunelærerforening i to Perioder fra 1912—16 som Faglærernes Repræsentant; Kommunelærerforeningens Repræsentant i »Hjælpekassen af 1892«; Stifter af »Kbhvn.s komm. Tegnelærerforening« og Bestyrelsesmedlem af samme fra dens Stiftelse 25. Maj 1904—14.

Hansen, Maren H., Frk., Kommunelærerinde; f. 11. Maj 1873 i Ølsemagle ved Køge; Datter af Landmand Jensen H. og Hustru Henriette, f. Gildberg. N. Zahles Sem. 1896; Aarsk.; Marts 1897 Enelærerinde Sørup Skole ved Fredensborg; Okt. 1898 Lærerinde Øresundsvejs Skole; 1. Maj 1902 kommunalt ansat smstds.; Medlem af Kbhvn.s Værgeraad fra 1918—29.



Hansen, Svend Knud Immanuel, Kommunelærer; f. 25. Juli 1900 i Kbhvn.; Søn af Postbud Immanuel Julius H. og Hustru Anna Margrethe, f. Petersen; gift 16. April 1927 m. Eivy, f. Jensen, f. 3. Maj 1904 i Kbhvn. Blaagaards Sem. 1921; Statens Tegnekursus; Handelsm. Tegnekursus; Aarsk. i Historie og Samfundsl.; 1. Sept. 1922 Vikar Vestervoldgades Skole; 1. Aug. 1925 fast ansat Prinsessegades Skole; nu Øresundsvejens Skole; Form. for Børnehjælpsdagen, 18 A, Sundby.

Hemmingsen, Jens Peter, Lærer; f. 23. Juni 1908 i Elmelunde, Møen; Søn af Parcellist Hans H. og Hustru Sofie, f. Hansen. Præliminæreks.; Vordingborg Sem.; 1. Aug. 1930 fast Vikar Kbhvn.; Øresundsvejens Skole.

Holm, Jørgen, Kommunelærer; f. 3. Juni 1876. Skaarup Sem. 1900; cand. phil.; 1. Maj 1901 Timelærer Kbhvn.; 1. Jan. 1906 fast ansat smstds.; nu Øresundsvejens Skole.

Hostrup-Schultz, Fanny, f. Poulsen, Frue, Kommunelærerinde; f. 26. Sept. 1872 i Lestrup pr. Rønnede; Datter af Lærer L. P. og Hustru Birthe, f. Nielsen; gift m. Maskinchef i D. F. D. S. A. Hostrup-S., f. 22. Jan. 1872 i Næstved. N. Zahles Sem.; 1. Maj 1902 Timelærerinde Øresundsvejens Skole; 1. Jan. 1907 fast ansat smstds.



Hylleholt, Jens Peter, Kommunelærer; f. 15. Juni 1869 i Hylleholt; Søn af Gaardejer Hans Petersen og Hustru Ane Kirstine, f. Larsen; gift 16. Maj 1902 m. Caroline Marie, f. Christiansen, f. 12. Juli 1872 i Karleby, Lolland. Jonstrup Sem. 1889; Sekondløjtnanteks.; Stenografilærereks.; 8. Nov. 1890—30. Okt. 1896 Andenlærer Gjedesby Skole; 1. Nov. 1896 Vikar Kbhvn.; 1. April 1900 Timelærer Sundby, Amager; 16. Juli 1901 fast ansat v. Øresundsvejens Skole; 1. Maj 1902 fast ansat Kbhvn.s Skolevæsen; Tilsynsf. v. Kbhvn.s Komm. Fortsætt.; Sekretær i Dansk stenografisk Forenings Overbest. 1897—1905; Form. f. Dansk stenografisk Foren. i Kbhvn. 1905—1907; Form. f. Dansk stenografisk Foren. Overbest. 1912—18; Redaktør af »Stenogr. Tidsskrift«s autograferede Del; Medudgiver af »Handelsstenografen«; Udg. af Lærebøger i Worms' Stenografi.

Jensen, Agathe Johanne, Frk., Kommunelærerinde; f. 20. Aug. 1882 i Bognæs; Datter af Skovfoged Otto J. og Hustru Ane, f. Kristiansen. Horsens Sem. 1903; 1904 Vikar Gasværksvejens Skole; 1. April 1908 Timelærerinde Øresundsvejens Skole; 1. Jan. 1911 fast ansat smstds.

Jensen, Dagmar Caroline Theodora, Frk., Kommunelærerinde; f. 18. Juni 1872 i Kleitrup, Viborg Amt; Datter af Malermester N. L. J. og Hustru Margrethe, f. Schweigertt. Femmers Sem. 1894; 1. Nov. 1894 Lærerinde Taarnby-Sundby Skole; 1. Maj 1902 fast ansat Kbhvn.; nu Øresundsvejens Skole.

Juul Sørensen, August, Kommunelærer; f. 7. Aug. 1901 i Kbhvn.; Søn af Snedker S. Peter S. og Hustru Mariane, f. Petersen; gift 22. Nov. 1924 m. Ingeborg, f. Bidstrup, f. 23. Sept. 1899 i Nykøbing F. Blaagaards Sem. 1922; Aarsk.



Statens Gymnastikinst.; 1. Aug. 1923 fast Vikar Kbhvn.; 1. Aug. 1925 fast ansat smstds.; Øresundsvejens Skole.



Kemp, Gerhard David, Kommunelærer; f. 30. Nov. 1892 i Uldum; Søn af Pastor Henrik K. og Hustru Elisabeth, f. Mørch; gift 23. Dec. 1921 m. Kirsten Agnes Petra, f. Pedersen, f. 29. Nov. 1894 i Helsingborg. Jonstrup Sem. 1921; Maskinisteks. I og II.; Aarsk. i Matematik; 1. Okt. 1921 Lærer Den danske Realskole, Flensborg; 1. Okt. 1922 Vikar i Kbhvn.; 1. Dec. 1924 fast ansat Øresundsvejens Skole; Lærer ved Landstormen 1928—30; Lærer ved komm. Præliminærkursus 1930.

Kromann, R. C., Kommunelærer; f. 29. April 1882. Udd. Hærens Gymnastikskole; 1. April 1911 Timelærer Kbhvn.; 1. Jan. 1915 fast ansat smstds.; nu Øresundsvejens Skole.



Kruhøffer, Svend Kristian, Kommunelærer; f. 8. Febr. 1891 i Slagelse; Søn af Proprietær E. K. og Hustru Augusta, f. Kjær; gift 16. April 1924 m. Christine, f. Rasmussen, f. 17. Sept. 1891 i Helsingør. Skaarup Sem. 1912; Aarsk. i Dansk, Svensk og Tysk; Kursus i Bogholderi; 1. Okt. 1912—30. Jan. 1913 Vikar Den komm. Mellem- og Realskole, Randers; 22. Febr. 1913 Vikar i Jordløse Skole pr. Svebølle; 12. Aug. 1913 Vikar Kbhvn.; 1. April 1915 Timelærer Prinsessegades Skole; 1. Jan. 1919 fast ansat Prinsessegades Skole; fra 1924 Øresundsvejens Skole.

Larsen, H. E. Mertz, Kommunelærer; f. 12. Aug. 1908; 1. Aug. 1930 fast Vikar Kbhvn.; 1. Sept. 1931 fast ansat smstds.; Øresundsvejens Skole.



Lasthein, Axel Madsen, Kommunelærer; f. 1. Juni 1888 i Tanderup pr. Gjelsted; Søn af afd. Førstelærer i Tanderup R. T. Madsen og Hustru Marie, f. Lasthein; gift 29. Juni 1922 m. Karen Juliane, f. Kierulf Abrahamsen, f. 9. Dec. 1886 i Jersie. Jonstrup Sem. 1909; Studentereks. 1911; Filosofikum 1912; Faglærereks. i Tysk 1914; Studieophold i Tyskland og Lærer ved Deutsches Landerziehungsheim, Schloss Gaienhofen April 1916—Marts 1917; 12. Aug. 1909 Vikar Kbhvn.; 1. Okt. 1910 Timelærer Enghavevejs Skole; 1. Jan. 1914 fast ansat smstds.; 1. April 1918 Øresundsvejens Skole; Lærer v. Landstormen 1931 og 1932; Sekretær i »Pædagogisk Selskab« fra 1922—25; fast Anmelder for Faget Tysk ved »Kbhvn.s Kommuneskole« fra 1927.



Lieberkind, Carl-Frederik Thorvald, Sang- og og Musiklærer, Kordirigent, Komponist; f. 1. Juni 1871 i Kbhvn.; Søn af Kurvemager Peter L. og Hustru Augusta, f. Siewert. Organisteks. fra Kbhvn.s Organistskole 1911 (Professor Nebelong, Organist P. Rasmussen, Organist Birkedal Barfod); Sang- og Musikudd. ved private Lærere; 1. Marts 1915 Sanglærer ved Sundby højere Almenskole, Skolen overgik til Komm. 1920 som Sundby Gymnasium; 1923 Christianshavns Gymnasium; 1. Aug. 1932 Øresundsvejens Kommuneskole; privat Sang- og Musikinstitut; virket som konst. Kantor og Vikar-Organist i Garnisons Kirke, Korsanger ved samme Kirke 1902—12 og ligeledes ved det kgl. Teater fra 1900—12; Kordirigent for Sangforeninger i Kbhvn.; Overdirigent for »De sjællandske Arbejdersangforeninger«. Komponeret Kantater, større Korværker

og mange Sange, særlig for Mandskor, tillige Kompositioner for Violin og Piano etc.



Madsen, Otto Frederik, Lærer; f. 28. Nov. 1907 i Svanninge; Søn af Murermester Hans M. og Hustru Rasmine, f. Andersen. Odense Sem. 1930; 1. Aug. 1930 Vikar Aarhus; 1. Okt. 1930 fast Vikar Øresundsvejens Skole.

Magnussen, Johan Ludvig Strarup, Kommunelærer; f. 28. Aug. 1889 i Kbhvn.; Søn af Viceskoleinspektør Otto M. og Hustru Louise, f. Strarup; gift m. Esther, f. Petersen, f. 27. Nov. 1903 i Hasle, Bornholm. Artium; cand. phil.; Statens Gymnastikinstitut; 1. Juli 1923 Lærer Øresundsvejens Skole; 1. Aug. 1924 fast ansat smstds.



Mikkelsen, Asta Thusnelda Rosalie Anna, Frk., Kommunelærerinde; f. 23. Marts 1869 i Løgtved, Sæby Sogn, Holbæk Amt; Datter af Lærer Christen M. og Hustru Sophie, f. Andersen. Zahles Privatlærerindekursus 1885; Femmers Sem. 1896; Aarsk.; London University Holiday course 1909; 1. Maj 1902 fast ansat Øresundsvejens Skole.

Møller, Hans, Kommunelærer; f. 13. Juli 1892. Blaagaards Sem. 1913; Aarsk.; 1. Jan. 1916 Timelærer Kbhvn.; 1. Jan. 1919 fast ansat smstds.; nu Øresundsvejens Skole.



Nicolaisen, Niels Andreas Oluf, Kommunelærer; f. 3. Dec. 1891 i Kbhvn.; Søn af Mejerist H. N. og Hustru Caroline, f. Hansen; gift 9. Okt. 1921 m. Bodil Eriksen, f. 9. Dec. 1890 i Kbhvn. Den danske Realskoles Sem. 1913; Aarsk.; 1914 Vikar Holsteinsgades Skole; 1. April 1916 Timelærer smstds.; 1. April 1919 fast ansat Øresundsvejens Skole; Repr. f. Kommunelærerforeningen.

Nyholm, Rigmor Ane Marie Julie, Frk., Kommunelærerinde; f. 30. Aug. 1882 i Kbhvn.; Datter af Postbud P. N. og Hustru Frederikke Sophie, f. Madsen. N. Zahles Sem. 1905; 1. April 1909 Timelærerinde Øresundsvejens Skole; 1. Jan. 1913 fast ansat smstds.

Olson, V., Frk., Kommunelærerinde; f. 27. Nov. 1872; 1. Maj 1902 Timelærerinde Kbhvn.; 1. Jan. 1907 fast ansat; Øresundsvej Skole.



Palsgaard, Ida Marie, f. Andersen, Frue, Kommunelærerinde; f. 26. Jan. 1878 i Kbhvn.; Datter af Agent H. C. A. og Hustru Anna Johanne, f. Christensen; gift 26. Dec. 1909 m. M. P. Palsgaard, f. 7. Jan. 1874 i Sejlflod. Femmers Sem. 1900; 1900—01 Frk. Stauns Privatskole, Ringsted; 1. Maj 1901 Timelærerinde Øresundsvejens Skole; 1. Jan. 1906 fast ansat smstds.



Palsgaard, Mads Pallesen, Kommunelærer; f. 7. Jan. 1874 i Sejlflod pr. Aalborg; Søn af Husejer Martin P. og Hustru Bolette Marie, f. Andersen; gift 26. Dec. 1909 m. Ida Marie, f. Andersen, f. 26. Jan. 1878 i Kbhvn. Cand. phil; Sprogsammenligner (8 Aars Universitetsudd.): 1897—98 Vinterlærer Gudumlund Skole; 1898—1901 Realskolelærer i Hals; 1902—03 Lærer Gudumlund Realskole; 1903—05 Huslærer; 1905 Vikar Øresundsvejens Skole; 1. April 1907 Timelærer smstds.; 1. Jan. 1911 fast ansat smstds.; Kbhvns. Understøttelsesforen. i 10 Aar.

Petersen, Jens Peter, Kommunelærer; f. 29. Sept. 1869 paa Frederiksberg; Søn af Sporvognskonduktør Jens P. og Hustru Hanne Ma-



rie, f. Jensdatter; gift 27. Jan. 1922 m. Anna Johanne Nielsine, f. Rasmussen, f. 14. Sept. 1888 i Faaborg. Vesterbros Sem. 1888; Præliminæreks.; Løjtnanteks.; 15. Aug. 1895 Lærer Øresundsvejens Skole; 1. Sept. 1896 fast ansat smstds.; 1. Maj 1902 kommunalt ansat.

Storm, A., Kommunelærer; f. 8. April 1875. Gymnastiklærereks.; 1. Jan. 1912 Gymnastiklærer Kbhvn.; 1. April 1914 Øresundsvejens Skole; 1. Jan. 1915 fast ansat smstds.



Thomsen, Aage Ejner, Kommunelærer; f. 8. Dec. 1900 i Paarup Skole, Engesvang, Jylland; Søn af Lærer Carl Th. og Hustru Dorthe Kathrine, f. Henriksen; gift 16. Maj 1930 m. Ellen Fredebo, f. 14. Okt. 1909 i Opsund Skole. Præliminæreks. 1921; Silkeborg Sem. 1925; Faglærereks. i Sløjd fra »Dansk Sløjdlærerskole« 1927; Sløjd paa Ellekilde 1928; Havebrug paa Ellekilde 1929; Aarsk. i Dansk 1927—28; 1. Nov. 1925 Lærer Vinding Højskole; 1. Maj 1926 Medhjælper ved Kbhvn.s Kommunes Opdragelseshjem, Vesterfælledvej 108; 1. Aug. 1926 fast ansat som Lærer smstds.; 1. Aug. 1929 Øresundsvejens Skole.

Volkertzen, Bolette Vilhelmine, Frk., Kommunelærerinde; f. 1. Jan. 1872; Datter af Sadelmager i Artilleriet V. N. Zahles Sem. 1897; Privatlærerinde i 4 Aar paa Frederiksberg; 1. Maj 1901 Timelærerinde Øresundsvejens Skole; 1. Jan. 1906 fast ansat smstds.



Witt, Einer Kamillus, Kommunelærer; f. 21. Febr. 1894 i København; Søn af Sporvognskonduktør Chr. W. og Hustru Mine, f. Jensen; gift 19. Juni 1920 m. Louise Andrea, f. Christophersen, f. 19. Marts 1894 i Kbhvn. Blaagaards Sem. 1916; 1. Okt. 1919 Timelærer Kbhvn.; 1. Aug. 1924 fast ansat Øresundsvejens Skole.

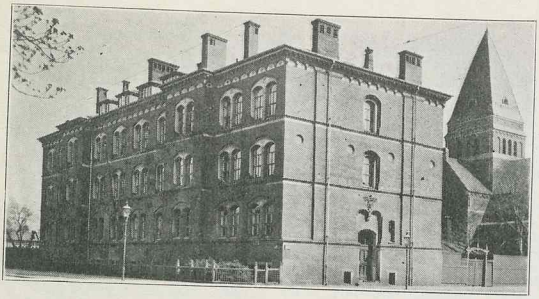

KOMMUNESKOLEN I ØSTERFARIMAGSGADE, OPFØRT 1885.



Andersen, Anders Kristian, Skoleinspektør; f. 3. Marts 1872 i Hørning; Søn af Grdj. A. Chr. A. og Hustru Helle, f. Mikkelsen; gift 29. Okt. 1897 m. Jutta Margrethe, f. Nielsen, f. 7. Febr. 1876 i Stilling. Jelling Sem. 1890; 1. April 1891 Timelærer Kbhvn.; 1. Jan. 1898 fast ansat smstds.; 1. Dec. 1918 Inspektør ved Kbhvn.s komm. Præliminærkursus og Fortsættelseskursus; 1. Dec. 1925 Skoleinspektør Øster Farimagsgades Skole; Medlem af Bestyrelsen for Foreningen til unge Handelsmænds Uddannelse.

Jensen Skytte, Anton, Viceinspektør; f. 17. Marts 1871 i Tibbestrup pr. Randers; Søn af Parcellist J. Nielsen S. og Hustru Margrethe, f. Laursdatter; gift 6. Juli 1904 m. Marie, f. Hansen, f. 4. Nov. 1880 i Sorø. Jonstrup Sem. 1893; Kursus i Kemi; 1. Marts 1896 Timelærer Kbhvn.; 1. Jan. 1901 fast ansat smstds.; 1. Aug. 1919 Viceinspektør Øster Farimagsgades Skole; Medlem af Menighedsraadet for Frederikskirkens Sogn siden 1923.

Andersen, Vera, Frk., Viceinspektrice; f. 8. April 1891. N. Zahles Sem. 1913; Aarsk.; 1. Jan. 1916 Timelærerinde Kbhvn.; 1. Jan. 1919 fast ansat smstds.; 1. Aug. 1928 Viceinspektrice smstds.; Øster Farimagsgades Skole.

Andersen, Marie, Frk., Kommunelærerinde; f. 14. Nov. 1868. Femmers Sem. 1894; 15. Aug. 1897 Timelærerinde Kbhvn.; 1. Jan. 1902 fast ansat smstds.; Øster Farimagsgades Skole.

Andersen-Rosendahl, H., f. Andersen, Frue, Kommunelærerinde; f. 14. Okt. 1885. Femmers Sem. 1914; Skolekøkkenudd.; 1. April 1917 Timelærerinde Kbhvn.; 1. April 1919 fast ansat smstds.; 1. Aug. 1923 Øster Farimagsgades Skole.



Balslev, Ingrid, Frk., Kommunelærerinde; f. 10. Marts 1895 i Haarslev; Datter af Provst L. N. V. B. og Hustru Ingeborg, f. Dorph. Odense Sem. 1917; 1. Aug. 1920 fast Vikar Øster Farimagsgades Skole; 1. Aug. 1923 fast ansat smstds.

Baltzer-Hansen, Vilhelm, Kommunelærer; f. 13. Juni 1898. Aarsk. i Dansk, Svensk, Gymnastik, Svømning; exam. mag. Naturhistorie; 1. Aug. 1921 fast Vikar Kbhvn.; 1. Aug. 1923 Øster Farimagsgades Skole.

Brandt, Carl, Kommunelærer; f. 28. Febr. 1874. Sanglærerudd.; 1. April 1919 fast ansat Kbhvn.; 1. Nov. 1919 Øster Farimagsgades Skole.

Christensen, Astrid, f. Frederiksen, Frue, Kommunelærerinde; f. 19. Maj 1889 i Kbhvn.; Datter af Tømrer Hans F. og Hustru Sofie, f. Prydsing; gift 8. April 1914 m. Skoleinspektør M. C. C., født den 5. Jan. 1885 paa Frederiksberg. N. Zahles Sem. 1910; Aarsk. i Dansk og Svensk; 1. Jan. 1911 Vikar Kbhvn.; 1. Okt. 1913 Timelærerinde Pr. Charlottegades Skole; 1. Jan.



1917 fast ansat smstds.; 1. Aug. 1922 Øster Farimagsgades Skole.

Dahl, Aksel Johannes, Kommunelærer; f. 16. April 1903 i Viby ved Aarhus; Søn af Gartner Holger D. og Hustru Kristine, f. Madsen; gift 19. Okt. 1927 m. Astrid, f. Boll, f. 11. Juli 1901 i Ulstrup, Refsnæs. Jelling Sem.; Aarsk. i Samfundslære og Historie; Jan. 1925 Vikar Næstved Realskole; 1. Aug. 1925 Vikar Bispebjerg Skole; 1. Febr. 1928 fast ansat Øster Farimagsgades Skole.



Erslev, Einar Johannes, cand mag.; Kommunelærer; f. 18. Juni 1870 i Silkeborg; Søn af Lærer og Kordegn Hans E. og Hustru Elisabeth, f. Hvidt; gift 15. Okt. 1909 m. Alice Henriette, f. Andersen, f. 13. Aug. 1872 i Kbhvn. Skoleembedseksamen i Fransk, Engelsk og Latin; Pædagogicum i Engelsk, Fransk; 1906 Timelærer Hindegades Skole; 1. Jan. 1910 fast ansat Øster Farimagsgades Skole; Leder af Sprogkursus Pallas 1900—06; Erslevs Engelske Taleøvelser, Gyldendal 1903.

Evald Jensen, Johannes Magnus, Kommunelærer; f. 26. Juni 1890 i Kamstrup pr. Roskilde; Søn af Gdr. Johannes J. og Hustru Abelone, f. Mathiasen; gift 17. Juli 1913 m. Maren, f. Boas, f. 9. Maj 1892 i Marstal. Jelling Sem. 1911; Aarsk.; 1. Aug. 1911 Vikar Kbhvn.; 1. Juni 1912 Timelærer smstds.; 1. Jan. 1916 fast ansat smstds.; Øster Farimagsgades Skole; har sammen med A. Noesgaard udgivet »Øvelsesstykker i Dansk Sproglære«, I—IV Mellemskoleklasse og »Øvelsesstykker i Dansk Sproglære« for Realklassen.

Holmberg, Rudolf Johannes Eigil, Kommunelærer; f. 8. Nov. 1904. Blaagaards Sem. 1929; 1. Aug. 1929 fast Vikar Pr. Charlottegades Skole; 1. Jan. 1931 fast ansat Øster Farimagsgades Skole.

Illemann, Alfred V., Kommunelærer; f. 28. Marts 1887. Jonstrup Sem. 1908; Aarsk. i Dansk, Geografi og Geologi; 1. Okt. 1910 Timelærer Kbhvn.; 1.Jan. 1914 fast ansat smstds.; Øster Farimagsgades Skole.

Jacobsen, Dora Marthine, Frk.; Kommunelærerinde; f. 9. Febr. 1901 i Kbhvn.; Datter af Skrædermester H. C. J. N. Zahles Sem. 1926; 1. Jan. 1929 Vikar Pr. Charlottegades Skole; 1. Aug. 1932 fast ansat Øster Farimagsgades Skole.

Johnsen, Ellen Kirstine, Frk., Kommunelærerinde; f. 9. Okt. 1883 i Kerteminde; Datter af Dampskibsfører C. P. J. og Hustru Marie, f. Carstensen. Femmers Sem. 1907; Aarsk. 1921—22; 1907 Lærerinde Østerbros Døtreskole; 1909 Vikar Kbhvn.; 1. April 1912 Timelærerinde smstds.; 1. Jan. 1916 fast ansat smstds.; Øster Farimagsgades Skole.

Jørgensen, Johannes Aage, Kommunelærer; f. 29. Dec. 1888 i Kbhvn.; Søn af Snedker Anders J. og Hustru Maren Christine, f. Jensen. Teknisk Skole; Maler; Kunstakademiet; Statens Tegnelærerkursus; Kunstgewerbeschule, München; 1. Febr. 1914 fast Vikar Øster Farimagsgades Skole; 1. Maj 1916 Timelærer smstds.; 1. April 1919 fast ansat smstds.; Undervist i Tegning ved Kursus for Forskolelærerinder paa Statens Lærerhøjskole; Lærer ved »Fagskolen for Boghaandværk« i København fra 1921—32.



Kobbernagel, Thora Birgitte, Frk., Kommunelærerinde; f. 22. Nov. 1885 i Aashøj; Datter af Lærer L. P. K. og Hustru Petrea, f. Kjær. Præliminæreks.; Femmers Sem. 1909; Aarsk. i Matematik og Fransk. 12. Aug. 1909 Vikar Kbhvn.; 1. Maj 1911 Timelærerinde smstds.; 1. Jan. 1915 fast ansat smstds.; 1. Aug. 1920 Mellemskoletimer ved Øster Farimagsgades Skole.



Lassen, Lauritz Retlef, Kommunelærer; f. 15. Juni 1904 i Rise, Aabenraa Amt; Søn af Glarmester Peter L. og Hustru Marine Magdalene, f. Hansen. Studentereks.; Haderslev Sem.; cand. phil.; Aarsk.; 1. Aug. 1930 fast Vikar Kbhvn.; 1. Aug. 1931 fast ansat Øster Farimagsgades Skole.



Leicht, Tora Mary Fanny, f. Rossing, Frue, Kommunelærerinde; f. 27. Nov. 1905 i Nyborg; Datter af Kommunelærer Frederik Vilh. R. og Hustru Johanne, f. Leicht. Skaarup Sem. 1926; Statens Kursus i Svømning; 1. Aug. 1926 fast Vikar Raadmandsgades Skole; 1. Aug. 1929 fast ansat smstds.; 1. Aug. 1932 Øster Farimagsgades Skole.

Lohmann-Thomsen, Agathe, f. Roust, Frue, Lærerinde. 1. Aug. 1930 fast Vikar Kbhvn.; Øster Farimagsgades Skole.

Lomholt, Hilda B., Frk., Lærerinde. 1. Jan. 1933 fast Vikar Kbhvn.; Øster Farimagsgades Skole.

Nielsen, Carl Chr., Lærer. 1. Aug. 1931 fast Vikar Kbhvn.; Øster Farimagsgades Skole.

Nielsen, Edith Petrea, Frk., Kommunelærerinde; f. 13. Nov. 1894 i Kbhvn.; Datter af fhv. Regnskabsfører i Marinen H. N. og Hustru Juliane, f. Hansen. Femmers Sem. 1915; Aarsk. i Fysik og Kemi; 14. Aug. 1916 Vikar Kbhvn.; 1. Aug. 1920 fast ansat Øster Farimagsgades Skole.

Olsen, Hans, Kommunelærer; f. 13. Febr. 1872 i Kildebrønde; Søn af Grdj. Ole Knudsen; gift 9. Juli 1908 m. Vibeke, f. Møller, f. 11. Sept. i Kbhvn. Jonstrup Sem. 1893; Aarsk.; 1893—95 Lærer Kolding priv. Realskole; 1. Sept. 1897 Timelærer Kbhvn.; 1. Jan. 1902 fast ansat smstds.; Øster Farimagsgades Skole.



Palm, Edith Hansine, Frk., Kommunelærerinde; f. 30. Aug. 1884 i Præstø; Datter af Maskinfabrikant Hans C. Petersen og Hustru Bodil Marie, f. Rasmussen, Overdrevsgaarden. Præliminæreks. 1901; N. Zahles Sem. 1908; Aarsk. i Engelsk 1925; 1. Maj 1910 Timelærerinde Kbhvn.; 1. Jan. 1914 fast ansat smstds.; Øster Farimagsgades Skole.



Pedersen, Maren, Frk., Kommunelærerinde; f. 10. Febr. 1871 i Hald v. Randers; Datter af Grdj. Peder Kjeldsen og Hustru Kirsten, f. Thomasdatter. N. Zahles Sem. 1893; Aarsk. i Zoologi; Kursus i Smaasløjd; Bibelskolens Kursus; 1894 Lærerinde Vonsild søndre Skole; 1. Febr. 1897 Vikar Kbhvn.; 1. Jan. 1906 fast ansat smstds.; Øster Farimagsgades Skole; Søndagsskoleforstanderinde siden 1. April 1900.



Petersen, Christian Gerhard, Kommunelærer; f. 23. Nov. 1868 i Kbhvn.; Søn af Formand Niels Peter P. og Hustru Anna Christine, f. Winther. Jonstrup Sem. 1887; 15. Aug. 1889 Timelærer Kbhvn.; 1. Jan. 1895 fast ansat smstds.; Øster Farimagsgades Skole.



Petersen, Julie Marie Petrine, f. Jørgensen, Frue, Kommunelærerinde; f. 19. Marts 1891 i Odense; Datter af Købmand Hans J. og Hustru Christiane, f. Henriksen; gift 1. Aug. 1927 m. Kommunelærer Ludvig P., f. 17. Nov. 1885. Th. Langs Sem. 1917; Aarsk. i Dansk og Svensk 1925—26; 1. Aug. 1917 Lærerinde Fredericia Døtreskole; 1. Aug. 1919 fast Vikar Lergravsvejens Skole; 1. Aug. 1923 fast ansat Øster Farimagsgades Skole.

Poulsen, Mimi Catharina, Frk., Kommunelærerinde; f. 14. Jan. 1893 i Kbhvn.; Datter af Fabrikant C. O. P. N. Zahles Sem. 1917; Statens



3aarige Kursus i Engelsk; 1911—13 Lærerinde ved Upernivik paa Grønland; 1917 Assens højere Pigeskole; 1918 Ingrid Jespersens Skole; 1. Maj 1919 fast Vikar Øster Farimagsgades Skole; 1. Sept. 1923 fast ansat smstds.

Rasmussen, Valdemar Frederik, Kommunelærer; f. 21. Juli 1879 i Nyborg; Søn af Restauratør N. R. og Hustru Anna, f. Thomsen. Hærens Gymnastikskole 1903; 1. April 1908 Gymnastiklærer Øster Farimagsgades Skole; 1910 Østersøgades Gymnasium; 1. Jan. 1912 fast ansat Øster Farimagsgades Skole.



Riis, Thora Caroline Marie, f. Lenow, Frue, Kommunelærerinde; f. 10. Febr. 1879 i Kbhvn.; Datter af Restauratør Wilhelm L. og Hustru Marie, f. Petersen; gift 29. Maj 1908 m. Docent Hans Chr. R., f. 12. Juni i Kbhvn. Paul Petersens Gymnastik Institut 1900; 1905 Gymnastiklærerinde Ryesgades Skole; 1. Jan. 1909 fast ansat Kbhvn.; 1923 Øster Farimagsgades Skole.

Schmidt, Kirsten E., Frk., Lærerinde. 1. Aug. 1930 fast Vikar Kbhvn.; Øster Farimagsgades Skole.

Stampe, Albert Victor Theodor, Kommunelærer; f. 28. Juni 1869 i Aalborg; Søn af Skomager O. B. S. og Hustru Lotte, f. Pind; gift 11. April 1895 m. Emilie Vilhelmine, f. Schou, f. 18. April 1863 i Kbhvn. Kbhvn.s Sem. 1892; 1893 3. inspektionshavende Lærer v. Opfostringshuset; 14. Aug. 1894 Timelærer Øster Farimagsgades Skole; 1. Jan. 1899 fast ansat smstds.

Søgaard Andersen, Knud Anker, Kommunelærer; f. 6. Juli 1902 i Hyllinge; Søn af Forstander Søgaard A., Landerupgaard Opdragelsesanstalt, og Hustru Karen, f. Johansen; gift 9. Okt. 1927 m. Elisabeth, f. Nielsen, f. 10. Febr. 1899 i Aalborg. Jelling Sem. 1923; Matematisk Studentereks. og Filosofikum; Sløjdudd.; 1923 Lærer Thisted Kommuneskole; 1924 Brædstrup Realskole; 1. Aug. 1927 Vikar Ravnsborggades Skole; 1. Aug. 1928 fast ansat Øster Farimagsgades Skole.



Søndergaard, Kirsten, Frk., Kommunelærerinde; f. 4. Juni 1903 i Kbhvn.; Datter af Skoleinspektør H. I. S. og Hustru Anna Katrine, f. Schack. N. Zahles Sem.; Aarsk. i Zoologi og Botanik; 1. Sept. 1927 fast Vikar Øster Farimagsgades Skole; 1. Aug. 1929 fast ansat smstds.



Sørensen, Hans Corfitz, Kommunelærer; f. 2. Nov. 1899 i Kbhvn.; Søn af Lotterikollektør Søren Corfitz S. og Hustru Marie Christine, f. Sørensen; gift 29. Aug. 1925 m. Karen Marie Nicoline, f. Petersen, f. 22. Okt. 1898 i Gilleleje. Blaagaards Sem. 1920; Aarsk. i Tysk; nysprogl. Studentereks.; Filosofikum; 1922 Vikar Statsskolens Underskole, Sønderborg; 1. Aug. 1923 fast Vikar Kbhvn.; 1. Aug. 1926 fast ansat Øster Farimagsgades Skole.

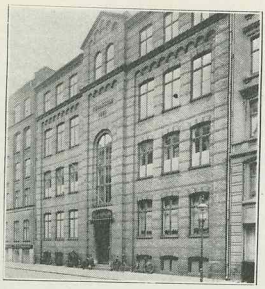

KOMMUNESKOLEN I OLE SUHRSGADE, OPFØRT 1882.
(FILIAL AF ØSTER FARIMAGSGADE).



Kruse, Paula Harriet Emma, Frk., Skolebestyrerinde; Medaille for Dansk Krigsfangehjælp 1919; f. 9. Juli 1880 i Kbhvn.; Datter af Bogholder Thesenius K. og Hustru Sophie, f. Jensen. Præliminæreks. 1899; Faglærerindeeks. i Engelsk og Dansk 1910—11; 1. Maj 1899 Lærerinde Komtesse Moltkes Skole; 1. Aug. 1901 Lærerinde Østersøgades Gymn.; 1. Aug. 1910 cand. theol. Feilbergs Skole; 1. Jan. 1915 Bestyrerinde for Ole Suhrsgades Skole. Denne Skole hørte først til de forenede Skoler, fra 1. Aug. 1919 under Kommunen.

Aagaard, Ida, Frk., Kommunelærerinde; f. 10. April 1876 i Ulriksdal, Nordfalster. 2 Aarsk. Frk. Faaborg; Aarsk. i Dansk, Zoologi, Anskuelsesundervisn. og Kunsthistorie; 1. Marts 1906 Lærerinde v. cand. theol. Ejnar W. Friderichsens højere Pigeskole; 1. Aug. 1906 Timelærerinde Kbhvn.; Aug. 1915 Ole Suhrsgades Skole; 1. Aug. 1919 fast ansat smstds.



Feldthaus, Rosa Christine, Frk., Kommunelærerinde; f. 9. April 1895 i Slagelse; Datter af Tilskærer Chr. F. og Hustru Sophie, f. Rasmussen. N. Zahles Sem. 1917; Haandarbejdskursus; 1917 Lærerinde ved Skole knyttet til Børnehjem under Det Classenske Fideikommis; 1919 Vikar Kbhvn.; 1920 Lærerinde Gundslev Ungdomshjem; 1921 Vikar Kbhvn.; 1. Aug. 1925 fast ansat smstds.; Ole Suhrsgades Skole.

Harild, Hans Andreas, Kommunelærer; f. 8. Marts 1869 i Nekso; Søn af Skibsfører Thue H. og Hustru Frederikke, f. Josefsen; gift 29. Okt. 1905 m. Mariane, f. Bjerre, f. 27. Maj 1874 i Veirum ved Struer. Matem. naturv. Studenter-



eks. 1891; studeret Astronomi (med Bifag Matematik, Fysik og Kemi); har virket som Beregner og fra 1902 som Lærer ved forskellige Kursus og Skoler i Kbhvn.; Lærer ved De forenede Kursus 1902—30; ved Tysk reformert Skole 1904—17 og ved Købmandsskolen 1907—30; blev Lærer ved Ole Suhrsgades Skole 1912 og ved denne Skoles Overgang til Kbhvn.s Kommune fast ansat 1. Aug. 1919.

Kornerup, Augusta Lili, Frk., Lærerinde; f. 5. April 1875 i Roskilde; Datter af Arkæolog, Arkitekturmaler, Professor Jacob K. og Hustru Augusta, f. Madsen. Aarsk. i Zoologi, Botanik og Geologi 1901—02 og i Botanik, Sundhedslære og Kunsthistorie 1907—08; 1. Febr. 1896—1. Juli 1903 Timelærerinde ved Sophie Lindhards Skole i Roskilde; 1. Dec. 1906 Nørrebros Døtreskole, Fælledvej; 1. Aug. 1909 Frk. Sidenius' Skole, Gentofte; 1. Aug. 1909 Frk. Marie Mørks Skole, Hillerød; 1. Aug. 1911 Ole Suhrsgades Skole; 1. Aug. 1919 fast ansat smstds.

Lauterbach, Edith Jutta K., f. Meltzer, Frue, Kommunelærerinde; f. 9. Dec. 1884. 1. Jan. 1910 Timelærerinde Kbhvn.; 1. Aug. 1919 fast ansat smstds.; Ole Suhrsgades Skole.



Lyngh-Larsen, Alice Gerda, Frk., Kommunelærerinde; f. 2. Juli 1905 i Tacoma, Wash., U. S. A., Datter af Sognepræst L. S. Lyngh-L. og Hustru Johanne Pauline, f. Clausen. Femmers Sem. 1928; 1928 Vikar Helsinge Centralskole; 1. Aug. 1929 fast Vikar Kbhvn.; 1. Aug. 1932 fast ansat Ole Suhrsgades Skole.

Møller, Astrid, Frk., Kommunelærerinde; f. 24. Febr. 1882 i Lillerupholm, Horsens; Datter af Proprietær Th. M. og Hustru Johanne, f. Iversen. Studentereks. 1914; Faglærerindeeks. i Tegning; 1915—19 Lærerinde v. Dr. Priemesvejs Skole; 1919—30 Tegnelærerinde Roskilde Pigeskole af 1856; fra 1. Maj 1914 Lærerinde Ole Suhrsgades Skole.

Nielsen, Alma Emilie Henriette, Frk., Kommunelærerinde; f. 17. Juli 1863. Aarsk.; 1. Aug. 1903 Timelærerinde Kbhvn.; 1. Aug. 1919 fast ansat smstds.; Ole Suhrsgades Skole.

Obel Koch, Gudrun, Frk., Kommunelærerinde; f. 6. Nov. 1883 i Løgstør; Datter af Præst Victor Christian Hjort K. og Hustru Anina Chrestense, f. Obel. Cand. phil.; Faglærerindeeks.; 1. Aug. 1910 Frk. Lønholdts Pigeskole, Roskilde; 1. Aug. 1916 Lærerinde v. De forenede Skoler; 1. Aug. 1917 Ole Suhrsgades Skole; 1. Marts 1923 fast ansat smstds.



Pedersen, Lydia Elisabeth, Frk., Kommunelærerinde; f. 12. Nov. 1886 i Ferslev pr. Skibby; Datter af Førstelærer J. M. P. og Hustru Camilla Christine, f. Fischer. N. Zahles Sem. 1916; Aarsk. i Gymnastik 1917; 1. April 1918 Lærerinde Kbhvn.; 1. Aug. 1920 fast ansat Ole Suhrsgades Skole.



Poulsen, Agnete Ingrid, f. Gunnersen, Frue, Kommunelærerinde; f. 15. Dec. 1904 i Kbhvn.; Datter af Cigarfabrikant J. P. G. og Hustru Karen Emilie, f. Petersen; gift 23. Okt. 1931 m. Kommunelærer Viggo P., f. 10. Maj 1904 i Selde Sogn, Salling. Femmers Sem. 1927; matematisk Student; cand. phil.; 1. Aug. 1928 fast Vikar

Kbhvn.; 1. Aug. 1930 fast ansat Vognmandsmarkens Skole; 1. Nov. 1932 Ole Suhrsgades Skole.



Schroll, Else Ernesta Augusta, Frk., eksam. Faglærerinde; f. 6. Juli 1886 i Brahetrolleborg; Datter af Læge Chr. D. Ernst S. og Hustru Josephine, f. Havemann. Faglærereks. fra N. Zahles Faglærerindekursus 1912; Kursus i Jena 1911; London 1921; Mecklenburg 1925; 15. Aug. 1914 Timelærerinde og Vikar Østersøgades Gymnasium; Okt. 1913—Maj 1919 Borups Læreanstalt; Aug. 1915 Sortedams Gymnasium; Aug. 1915 Ole Suhrsgades Realskole, overtaget af Kbhvn.s Komm. Aug. 1919; 1. Aug. 1920 fast ansat smstds.

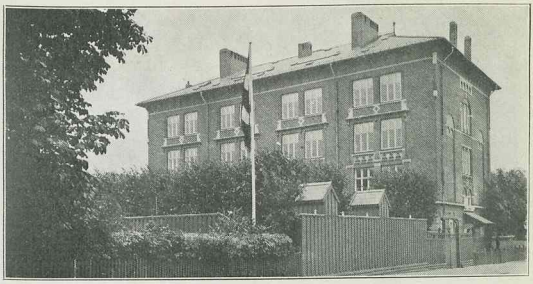

ØSTRE GASVÆRKS KOMMUNESKOLE, OPFØRT 1897.



Jacobsen, C. C., Skoleinspektør; f. 11. Marts 1869 i Stenlille; Søn af Landmand S. J. og Hustru K. M., f. Larsen. Jonstrup Sem. 1889; 1. Marts 1893 Lærer Randersgades Skole; 1. April 1913 Viceinspektør Hans Tavsensgades Skole; 1. Jan. 1916 Skoleinspektør Østre Gasværks Skole.



Bursche, Emmy Henriette, f. Wellejus, Frue, Viceinspektrice; f. 13. Dec. 1889 i Slagelse; Datter af Vinhandler Charles W. og Hustru Sofie, f. Lorentzen; gift. 30. Marts 1930 m. Maskiningenior v. Statsb., cand. polyt. H. C. B., f. 3. Aug. 1886 i Odder. Præliminæreks. 1907; Femmers Sem. 1912; Aarsk.; 1. Nov. 1915 Timelærerinde Haderslevgades Skole; 1. Nov. 1919 fast ansat smstds.; 1. Juli 1922 Viceinspektrice Østre Gasværks Skole.

Dahlberg, Erik H., Viceinspektør; f. 27. Febr. 1885. Jonstrup Sem. 1907; 1. April 1909 Timelærer Kbhvn.; 1. Jan. 1913 fast ansat smstds.; 1. Aug. 1930 Viceinspektør Østre Gasværks Skole.

Andersen, Alma Olivia, f. Svendsen, Frue, Kommunelærerinde; f. 5. Maj 1871 i Kbhvn.; Datter af Tømrermester Ole S. og Hustru Caroline, f. Olsen; gift 16. Sept. 1909 m. Viceskoleinspektør A. A. (død 8. Marts 1924). Femmers Sem. 1895; 1897 Vikar Vibenshus Skole; 1. Marts 1898 Timelærerinde Østre Gasværks Skole; 1. Jan. 1901 fast ansat smstds.

Barnkob, Ellen Gudrun Margrete Piester, f. Pedersen, Frue, Kommunelærerinde; f. 30. Juli 1893 i Kbhvn.; Datter af Viceinspektør P. M. P. og Hustru Anna, f. Piester; gift 29. Aug. 1923 m. Maskinmester N. B., f. 2. Okt. 1896 i Kbhvn. N. Zahles Sem. 1916; 1. April 1917 Vikar Kbhvn.; 1. Okt. 1920 fast ansat smstds.; Østre Gasværks Skole.

Bentsen, Margrete Elise, Frk., Kommunelærerinde; f. 17. Jan. 1900 i Kirkehyllinge; Datter af Mejeribestyrer Henrik Kristian B. og Hustru Maren Kirstine Petrea, f. Petersen. Haslev Sem. 1921; 1. Maj 1923 Timelærerinde Nykøbing F., Nørre Skole; 1. Aug. 1927 fast Vikar Kbhvn.; 1. Aug. 1929 fast ansat smstds.; Østre Gasværks Skole.

Busch, Augusta Alvilda, Frk., Kommunelærerinde; f. 30. Nov. 1888 i Kbhvn.; Datter af Fuldmægtig i D. F. D. S. Christian Frederik Busch og Hustru Mathilde Josephine, f. Ihde. Præliminæreks.; N. Zahles Sem. 1915; 1. Aug. 1918 fast Vikar Kbhvn.; 1. Aug. 1920 fast ansat Østre Gasværks Skole.

Christiansen, Jens Christian, Kommunelærer; f. 1. Febr. 1897 i Kbhvn.; Søn af Partikulier C. F. C. og Hustru Karen, f. Olsen; gift 29. Juni 1923 m. Erna Marie, f. Petersen, f. 19. Okt. 1900 i Aalborg. Blaagaards Sem. 1918; Aarsk. i Gymnastik; 1. Nov. 1919 fast Vikar



Raadmandsgades Skole; 1. Aug. 1921 fast ansat Østre Gasværks Skole.

Christiansen, Karen Marie, Frk., Kommunelærerinde; f. 8. Febr. 1886 i Husum; Datter af Grdj. Gotfred C. og Hustru Mathilde, f. Petersen. N. Zahles Sem. 1915; 1. Aug. 1915 Lærerinde Roskilde Pigeskole af 1855; 1. Nov. 1920 fast Vikar Østre Gasværks Skole; 1. Aug. 1924 fast ansat smstds.



Dahl, Laura Elisabeth, f. Klitgaard, Frue, Kommunelærerinde; f. 17. Dec. 1885 i Kjølby; Datter af Smedemester Th. K. og Hustru Frederikke, f. Hass; gift 7. Juni 1919 m. Kommunelærer Jens D. (død 1924). Præliminæreks. 1904; Femmers Sem. 1909; 1909 Vikar Sct. Hansgades Skole; 1. Nov. 1910 Timelærerinde smstds.; 1. Jan. 1914 fast ansat; 1919 Vibenshus Skole; 1920 Østre Gasværks Skole.

Dhenke, H., Kommunelærer; f. 24. Juli 1864. Vesterbros Sem. 1895; 1. Okt. 1900 Timelærer Kbhvn.; 1. Jan. 1905 fast ansat smstds.; Østre Gasværks Skole.

Dysted, Jens Christian, Kommunelærer; cand. theol.; f. 16. Marts 1867 i Dysted; Søn af Grdj. Jens Larsen; gift 5. Maj 1898 m. Agnes Christine, f. Schmidt, f. 22. April 1862 i Kolding. 15. Aug. 1895 Timelærer Raadmandsgades Kommuneskole; 15. Aug. 1897 Østre Gasværks Skole; 1. Jan. 1900 fast ansat smstds.; Medlem af Værgeraadet i 6 Aar.

Hindborg, Otto, Kommunelærer, f. 11. Dec. 1894. D. D. R.s Sem. 1915; cand. phil.; 1. April 1918 fast Vikar Kbhvn.; 1. April 1919 fast ansat smstds.; Østre Gasværks Skole.

Holbøll, Knud Jean Aage, Kommunelærer; f. 25. Okt. 1887 i Kbhvn.; Søn af Tegner og Konstruktør v. Orlogsværftet Emil Vigo H. og Hustru Rosalie, f. van Acker (af belgiske Forældre); gift 3. Juli 1917 m. Astrid Hals, f. Irving, f. 9. April 1889 i Holbæk. Skaarup Sem. 1911; ny-sproglig Studentereks. og Filosofikum; 1. Okt. 1912 Timelærer Østre Gasværks Skole; 1. Jan. 1916 fast ansat smstds.; Beskrivelse over Gurre Ruiner.





Holm, Betty Minna, f. Mogensen, Frue, Kommunelærerinde; f. 18. Juni 1898 i Kbhvn.; Datter af Snedkerm. J. Chr. M. og Hustru Betty Charlotte Josephine, f. Rosenfeldt; gift 18. Dec. 1921 m. Kordegn Oscar H. f. 21. April 1895 i Kbhvn. N. Zahles Sem. 1920; 1. Dec. 1921 Lærerinde Skævinge Skole; 1. Jan. 1924 fast Vikar Kbhvn.; 1. Aug. 1928 fast ansat Østre Gasværks Skole.



Hønholt, Anders Andersen, Kommunelærer; f. 17. Juli 1881 i Pederstrup, Viborg Amt; Søn af Grdj. Jens Andersen H. og Hustru Anna Dorthea, f. Damsgaard. Silkeborg Sem. 1902; Sløjdlærereks.; 1902—03 Lærer v. Bøgildgaard Opdragelsesanstalt; 1. Jan. 1905 Lærer Kbhvn.; 1. Okt. 1906 fast ansat smstds.; siden April 1907 Østre Gasværks Skole; Bestyrer af Den skolebotaniske Have i Vognmandsmarken fra 1913; Tilsynsførende ved De komm. Fortsættelseskursus fra 1917; Formand for »Københavns Radioklub« fra 1927; Formand for »De upolit. danske Radioklubbers Fællesraad« 1929—32; Redaktør af

»Danske Radioklubbers Medlemsblad«; Formand for Børnehjælpsdagens Universitetskvarter 1927—32; Medudgiver af Regnebog for Ungdomsskolen og et Regnebogssystem for Barneskolen samt et Bogholderi for Ungdomsskolen.

Jensen, Agnes K. M. E., Frk., Lærerinde. 1. Jan. 1933 fast Vikar Kbhvn.; Østre Gasværks Skole.

Kann Rasmussen, Friede Johanne, Frk., Kommunelærerinde; f. 11. Dec. 1906 i Mandø pr. Ribe; Datter af Sognepræst L. B. R. og Hustru Therese, f. Kann. Tønder Sem 1928; 1. Aug. 1929 fast Vikar Østre Gasværks Skole; 1. Dec. 1931 fast ansat smstds.

Kirchhoff, Juliane Marie Albertine, f. Larsen, Frue, Kommunelærerinde; f. 11. Okt. 1901 i Lemvig; Datter af kgl. Vejer og Maaler K. M. B. L. og Hustru Cathrine, f. Buch; gift 3. Dec. 1932 m. Erich Peter K., f. 25. Aug. 1901 i Flensborg. Aarhus Sem.; Aarsk. i Geografi og Geologi; 1. Aug. 1928 fast Vikar Kbhvn., 1. Aug. 1930 fast ansat Østre Gasværks Skole.

Klæbo, Poul Hellan, Kommunelærer; f. 31. Marts 1899 i København. Realeks.; Lærereks.; 1. Sept. 1922 fast Vikar Kbhvn.; 1. Aug. 1925 fast ansat smstds.; Østre Gasværks Skole.



Knudsen, Peter Christian, Kommunelærer; f. 15. Juni 1874 i Sønder Næraa; Søn af Lærer A. K. og Hustru Maren Kristine, f. Petersen; gift 5. Nov. 1905 m. Sophie Elisabeth, f. Clausen, f. 11. Sept. 1871 i Vamdrup. Odense Sem. 1895; Aarsk. i Gymnastik; Kursus i Gymnastik og Sløjd; 1895 Lærer Kolding Latin- og Realskoles Forberedelsesskole; 1898 2. Lærer Bastrup Skole pr. Vamdrup; 1900 Enelærer Store Magleby Overdrev; 1. Nov. 1904 Timelærer Kbhvn.; 1. Jan. 1908 fast ansat Østre Gasværks Skole.



Kobbermagel, Aage Andreas, Kommunelærer; f. 20. Marts 1877 i Gedserodde; Søn af Lærer L. P. K. og Hustru Ane J. P., f. Kristensen Kjær; gift 20. Maj 1907 m. Anne Marie, f. Koch, f. 15. Marts 1885 paa Samsø. Præliminæreks.; Jelling Sem. 1898; cand. phil; 1. Marts 1900 Timelærer Østre Gasværks Skole; 1. Jan. 1905 fast ansat smstds.

Lerche, Anna Frederikke, f. Lademann, Frue, Kommunelærerinde; f. 4. Juli 1895 i Kbhvn.; Datter af Farvehandler F. L. og Hustru Anna, f. Larsen; gift 1922 m. Aug. L., f. 1. Okt. 1888 i Svinsager. N. Zahles Sem. 1916; Aarsk.; 1. April 1918 fast Vikar Kbhvn.; 1919 Østre Gasværks Skole; 1. Okt. 1920 fast ansat smstds.



Lerche, Aug., Kommunelærer; f. 1. Okt. 1888 i Svinsager, Fruering Sogn; Søn af Grdj. Harald L. og Hustru Sørvine, f. Madsen; gift 1922 m. Anna F., f. Lademann, f. 4. Juli 1895 i Kbhvn. Jonstrup Sem. 1913; cand. phil.; Aarsk.; 1. Okt. 1914 Timelærer Østre Gasværks Skole; 1. Jan. 1918 fast ansat smstds.

Møller, Else I., Frk., Lærerinde. 1. Sept. 1930 fast Vikar Kbhvn.; Østre Gasværks Skole.

Nielsen, D., Gymnastiklærer; f. 17. Marts 1866. Hærens Gymnastikskole; 1. April 1910 Timelærer Kbhvn.; 1. Jan. 1914 fast ansat Østre Gasværks Skole.



Nilsson, Anton Edmund, Kommunelærer; f. 23. Juli 1894 i Kbhvn.; Søn af Cigarfabrikant Adolf N. og Hustru Bengta, f. Arvidson; gift 10. Marts 1925 m. Victoria Marie Christiane, f. Christoffersen, f. 14. Okt. 1902 i Kbhvn. Blaagaards Sem. 1915; særlig Udd. i Musik og Sang; Aug. 1916 Vikar Kbhvn.; 1. Dec. 1920 fast ansat Østre Gasværks Skole.

Ottesen, A. Th., Kommunelærer; f. 8. Okt. 1874. 1. Maj 1902 Timelærer Kbhvn.; 1. Jan. 1907 fast ansat smstds.; Østre Gasværks Skole.



Paul-Petersen, Magdalene Margrethe, Frk., Timelærerinde; f. 24. Dec. 1873 i Kbhvn.; Datter af Krigsassessor, Gymnastiklærer P. B. P. og Hustru Anna, f. Restorff. Paul-Petersens Institut 1894; 1895—1910 Lærerinde Nørrebros Latin- og Realskole og Frk. Rørbyes Skole samt Frkn. Schou og Trolles Skole, Hellerup; 1910—24 Efterslægtselskabets Skole; 1924—28 Holsteinsgades Skole og Frk. Anna Kochs Skole; 1928 Østre Gasværks Skole. Tildelt Belønningsmedaille i Guld 1928.

Pedersen, Villy M., Lærer. 1. Aug. 1931 fast Vikar Kbhvn.; Østre Gasværks Skole.

Petersen, Leo D. C., Kommunelærer; f. 6. Nov. 1906. 1. Aug. 1927 fast Vikar Kbhvn.; 1. Aug. 1929 fast ansat smstds.; Østre Gasværks Skole.



Schmidt, Freja Leopoldine Alexandra Elisabeth, f. Jensen, Frue, Kommunelærerinde; f. 29. Maj 1873 i Kbhvn.; Datter af Skomager Søren J. og Hustru Boel, f. Møller; gift Juni 1900 m. Skolebestyrer August S., f. 22. Dec. 1843 i Kbhvn. (død 1911). Præliminæreks.; N. Zahles Sem. 1895; Aarsk. i Sløjd, Tegning og Fransk; 1900 Bestyrerinde Døtreskolen i St. Kongensg.; 1. Okt. 1910 Timelærerinde Oehlenschlägersgades Skole; 1911 Nansensgades Skole; 1. Jan. 1914 fast ansat smstds.; 1916 Østre Gasværks Skole.

Tange, Jef Hansen, Kommunelærer; f. 7. Febr. 1902 i Sommersted, Haderslev Amt; Søn af Købmand Andreas T. og Hustru Stephanie, f. Schmidt; gift 5. Aug. 1932 m. Jenny M. Lauersen, f. Kviesgaard, f. 27. Maj 1902 i Sahl. Haslev Sem.; Tillægsprøve i Tysk; klassisk sproglig Studentereksamen og Filosofikum; 1. Nov. 1922 Lærer Haandværkerhøjskolen, Haslev; 1. April 1923 Danske Realskole, Flensborg; 1. Nov. 1924 Haandværkerhøjskolen, Haslev; 1. April 1925 Vikar Kbhvn.; 1. Aug. 1927 fast ansat smstds.; Østre Gasværks Skole; Næstformand i Kristelig Lærer- og Lærerindeforening siden 1930; Søndagsskoleforstander i St. Jakobs Sogn.



Taylor, Kamma Marie Haugaard, f. Bruun, Frue, Kommunelærerinde; f. 8. Sept. 1894 i Randers; Datter af Fabriksinspektør Valdemar B. og Hustru Anni Katherine, f. Haugaard. Frk. Th. Lang's Sem.; 8 Aars Uddannelse i U. S. A.; Bogholderi, Stenografi og Maskinskrivning; 1. Maj 1930 fast Vikar Kbhvn.; 1. Aug. 1932 fast ansat Østre Gasværks Skole.

Tulinius, Aage Laurent, Kommunelærer, cand. theol.; f. 7. Aug. 1876 i Kbhvn.; Søn af Parapluyfabrikant T. T. og Hustru Johanne, f. Schülein; gift m. Laura, f. Stillman, f. 6. Juli 1883. Student 1894; 1. April 1907 Timelærer Ryesgades Skole; 1. Jan. 1911 fast ansat smstds.; 1. April 1918 Østre Gasværks Skole.



Udbye, Aage, Kommunelærer, kgl. Translator; f. 9. Sept. 1895 i Kbhvn.; Søn af Maskinmester E. W. U. og Hustru Marie Sophie, f. Nielsen; gift 27. Marts 1929 m. Ane Mette Marie Gertrud, f. Classen, f. 24. Marts 1900 i Erritsø. Realeks.; Jonstrup Sem. 1917; Translatøreks. i Tysk; Statens Kursus i Fonetik med Sproghistorie, Tysk og Fransk; 1. April 1919 fast Vikar Vibenshus Skole; 1. Aug. 1921 fast ansat Østre Gasværks Skole.

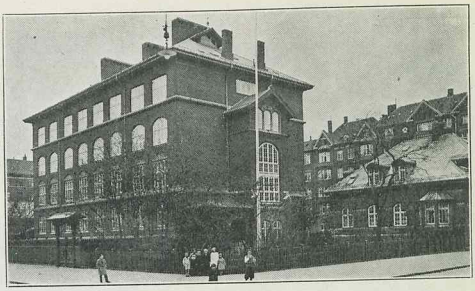

KOMMUNESKOLEN I ØSTRIGSGADE, OPFØRT 1906.

Larnøe, A. Ove, Skoleinspektør, cand. theol.; f. 10. Dec. 1875. 1. Maj 1903 Timelærer Kbhvn.; 1. April 1914 Viceinspektør Nørre Allés Skole; 1. Febr. 1920 Skoleinspektør Østrigsgades Skole; Formand for Byggeforeningen af Lærere og Lærerinder ved Kbhvn.s offentl. Skoler.

Hansen, J. R., Viceinspektør; f. 27. Nov. 1883. 1. Nov. 1915 Timelærer Kbhvn.; 1. Jan. 1919 fast ansat smstds.; 1. Aug. 1930 Viceinspektør Østrigsgades Skole.

Jørgensen, Ellen Kirstine, Frk., Viceinspektrice; f. 21. Sept. 1890. N. Zahles Sem. 1912; Aarsk. i Dansk og Svensk; 1. Okt. 1915 Timelærerinde Kbhvn.; 1. Jan. 1919 fast ansat smstds.; 1. Jan. 1931 Viceinspektrice Østrigsgades Skole.

Aage, Johs. Chr., Lærer; f. 22. Sept. 1906 i Haslev; Søn af Lærer H. P. Aa. og Hustru Marie, f. Krog. Haslev Sem. 1930; Studentereks.; cand. phil.; 12. Juni 1930 Vikar Lysholm Skole; 1931 Haslev Kommuneskole; 1. Aug. 1931 fast Vikar Østrigsgades Skole.



Adrian, Louise Malvina Charlotte, f. Lehmann, Frue, Kommunelærerinde; f. 23. Dec. 1871 i Kbhvn.; Datter af Fabrikant G. L. og Hustru M., f. Schiødt; gift 5. Juli 1910 m. Olaf Chr. A., f. 11. Juli 1872 i Kbhvn. Sanglærerinde; 1. April 1908 Timelærerinde Østrigsgades Skole; 1. Jan. 1912 fast ansat smstds.

Andersen, Gerda Marie, Frk., Kommunelærerinde; f. 24. Sept. 1905 i Kbhvn.; Datter af Snedkerm. Alfred A. og Hustru Anna Oline, f. Carstensen. N. Zahles Sem. 1926; Faglærerindeeks. i Naturhistorie 1929; 1. Aug. 1930 fast Vikar Holsteinsgades Skole; 1. Okt. 1932 fast ansat Østrigsgades Skole.

Andersen, J. Herm., Kommunelærer; f. 12. Okt. 1881. Statens Tegnelærereks.; Afg. f. Kunstakademiet; 1. Okt. 1913 Timelærer Østrigsgades Skole; 1. Jan. 1917 fast ansat smstds.

Andersen, J. Margr., Frk., Kommunelærerinde; f. 25. Maj 1882. Femmers Sem. 1913; Kursus i Husgerning; 1. April 1918 fast Vikar Østrigsgades Skole; 1. April 1919 fast ansat smstds.

Bertelsen, A. Margr., Frk., Kommunelærerinde, f. 22. Aug. 1876. N. Zahles Sem. 1902; 1. April 1906 Timelærerinde Kbhvn.; 1. Jan. 1910 fast ansat smstds.; Østrigsgades Skole.

Berthelsen, J. O. H., Kommunelærer; f. 17. Dec. 1890. Blaagaards Sem. 1912; cand. phil.; 1. Okt. 1913 Timelærer Kbhvn.; 1. Jan. 1917 fast ansat smstds.; Østrigsgades Skole.

Boëtius, S., f. Weinschenck, Frue, Kommunelærerinde; f. 19. Juni 1885. N. Zahles Sem. 1910; Aarsk. i Engelsk.; 1. Juni 1913 Timelærerinde Østrigsg. Skole. 1. Jan. 1917 fast ansat smstds.



Busk, Leif Aage Jacobsen, Kommunelærer; f. 27. Okt. 1907 i Viborg; Søn af Overinspektør A. J. B. og Hustru M., f. Hansen. Studentereks.;

Skaarup Sem. 1928; Filosofikum; 1. Sept. 1928 Vikar Viby Sj. Skole; 1. Aug. 1929 fast Vikar Østrigsg. Skole; 1. Aug. 1930 fast ansat smstds.



Ebbesen, Aage Andreas Hans Carl, Kommunelærer; f. 20. Juni 1906 i Nyborg; Søn af Togfører J. C. E. og Hustru Marie, f. Andersen; gift 16. Marts 1930 m. Lilli Olga, f. Ott, f. 30. Maj 1907 i Kbhvn. Skaarup Sem. 1927; Studentereks. nysproglig; 1. Sept. 1927 Vikar Bogense Skole; 1. Aug. 1928 fast Vikar Øresundsvejens Skole; 1. Sept. 1929 fast ansat Østrigsgades Skole.



Egeskjold, Tove, f. Grunddal, Frue, Kommunelærerinde; f. 15. Aug. 1897 i Kbhvn.; Datter af Kommunelærer J. G. og Hustru Ane Kirstine, f. Jensen; gift 14. Juli 1929 m. A. Th. E., f. 15. Juli 1889 i Sorø. Femmers Sem.; Kursus fra Borups Højskole; 1. Aug. 1925 fast Vikar Kbhvn.; 1. Aug. 1928 fast ansat smstds.; Østrigsgades Skole.



Grønhøj Hansen, Anna, f. Rendbæk, Frue. Kommunelærerinde; f. 29. Juli 1902 i Strands, Vistoft; Datter af Lærer Jens Kristian R. og Hustru Marie, f. Nielsen; gift 25. Marts 1928 m. Ole Gr.-H., f. 28. April 1896 i Vejle. N. Zahles Sem. 1926; 1 Aug. 1928 fast Vikar Kbhvn.; 1. Jan. 1930 fast ansat Østrigsgades Skole.

Gunnarsen, Dagny Elna Marie, f. Rosberg, Frue; Kommunelærerinde; f. 19. Nov. 1893 i Kbhvn.; Datter af Skomagermester P. O. R. og Hustru Kirstine, f. Olsen; gift 17. Okt. 1920 m. Gustav G., f. 28. Juli 1893. Præliminæreks. Femmers Sem. 1914; 1. April 1916 Vikar Kbhvn.; 1. April 1918 fast Vikar smstds.; 1. April 1919 fast ansat smstds.; Østrigsgades Skole.

Hansen, Inger, Frk., Kommunelærerinde; f. 28. Febr. 1896. Femmers Sem. 1917; Statens Kursus i Gymnastik, Svømning og Matematik; 1. Aug. 1923 fast Vikar Kbhvn.; 1. Aug. 1925 fast ansat Østrigsgades Skole.



Hartling, Mads Rasmussen, Kommunelærer; f. 18. Okt. 1885 i Vilsted; Søn af Grdj. Søren Chr. Madsen og Hustru Kristiane, f. Nielsen; gift 4. Juli 1913 m. Mathilde Helene Hedevig, f. Nielsen, f. 5. Sept. 1880 i Kbhvn. Ranum Sem. 1906; Aarsk. i Dansk, Tysk og Svensk; Studierejser til Østrig og Sverige; 1906—07 Lærer Nekso Seminarium og Realskole; 1908 Vikar Kbhvn.; 1. April 1909 Timelærer Østrigsgades Skole; 1. Jan. 1913 fast ansat smstds.; Sekretær i Venstres Ungdoms Landsorganisation 1915—17; Redaktør af »Dansk Folkestyre 1918—24; Venstres Kandidat i Holbækkredsen i 1920 og 1924; Venstres Kandidat i Nibekredsen 1926 og 1929; Medl. af Venstres Repræsentantskab; Litt. Arbejder: »Vort Samfund og dets Styre« 1929; i Bogen: »De politiske Partier«, skrevet om Venstres Program; »Venstre-Ungdomsbevægelsen gennem 25 Aar.«



Hartling, Mathilde Helene Hedevig, f. Nielsen, Frue, Kommunelærerinde; f. 5. Sept. 1880 i Kbhvn.; Datter af Bademester Carl N. og Hustru Charlotte Amalie, f. Haug; gift 4. Juli 1913 m. Mads Rasmussen H., f. 18. Okt. 1885 i Vilsted. Præliminæreks.; Femmers Sem. 1903; Sept. 1903 Vikar Borgerskolen i Helsingør; 12. Aug. 1904 Vikar Kbhvn.; 1. April 1907 Timelærerinde Østrigsg. Skole; 1. Jan. 1911 fast ansat smstds.

Husum, Emmy K. M., Frk., Kommunelærerinde; f. 18. Sept. 1875 i Brundby, Samsø; Datter



af Pastor L. B. H. og Hustru F. H. A. E., f. Müller. N. Zahles Sem. 1904; 1. Okt. 1907 Timelærerinde Østrigsgades Skole; 1. Jan. 1911 fast ansat smstds.

Iwersen, A., Frk., Lærerinde; 1. Aug 1930 fast Vikar Kbhvn.; Østrigsgades Skole.



Jensen, Erik, Kommunelærer, f. 31. Dec. 1883 i Gylling; Søn af Grdj. Jens J. og Hustru Berthe Kirstine, f. Eriksen; gift 1. Juli 1914 m. Martha Maria, f. Knudsen, f. 14. Juli 1889 i Kbhvn. Silkeborg Sem. 1904; 1. Okt. 1908 Timelærer Østrigsg. Skole; 1. Jan. 1912 fast ansat smstds.



Kempf, Otto Charles, Kommunelærer; f. 19. April 1882 i Kbhvn.; Søn af Murermester A. C. K. og Hustru Thora, f. Nielsen; gift m. Ingeborg, f. Frederiksen, f. 27. Aug. 1904 i Haslev. Hærens Gymnastikskole 1903—05; 1. Juni 1918 Gymnastiklærer Østrigsgades Skole; 1. April 1919 fast ansat smstds.; 1. Aug. 1922 Lergravsvejens Skole; Østrigsgades Skole.

Kjær, E. J., Kommunelærer; f. 22. April 1885. Jonstrup Sem. 1906, cand. phil.; 1. Aug. 1908 Timelærer Kbhvn.; 1. Jan. 1912 fast ansat smstds.; Østrigsgades Skole.

Kjær, T. E., f. Struve, Frue, Kommunelærerinde; f. 27. Dec. 1890. Femmers Sem. 1913; Aarsk. i Historie; 1. April 1916 Timelærerinde Østrigsg. Skole; 1. April 1919 fast ansat smstds.

Krarup Johanne Margr., Frk., Kommunelærerinde; f. 26. Nov. 1887 i Ringkøbing; Datter af Sagfører Janus K. og Hustru Cecilie Marie, f. Møller. Femmers Sem. 1915; Handelseks.; Aarsk. i Tysk; 13. Sept. 1915 Vikar Østrigsgades Skole; 1. April 1918 fast Vikar smstds.; 1. April 1919 fast ansat smstds.



Lund, Ida Sofie, Frk., Lærerinde; f. 22. Maj 1909 i Store Magleby (Amager); Datter af Førstelærer Vilhelm L. og Hustru Thora Ida Emma, f. Müller. Præliminæreks.; Tønder Sem. 1930; 1. Dec. 1930 Vikar Kastrup Kommuneskole; 1. Sept. 1932 fast Vikar Østrigsgades Skole.

Michaelsen, H. J., Frk., Kommunelærerinde; f. 1. Dec. 1877. N. Zahles Sem. 1905; 1. Okt. 1912 Timelærerinde Østrigsgades Skole; 1. Jan. 1916 fast ansat smstds.

Mørch, Gerda, Frk., Kommunelærerinde; f. 6. Sept. 1906. 1. Aug. 1930 fast Vikar Kbhvn.; 1. Aug. 1931 fast ansat smstds.; Østrigsgades Skole.



Nielsen, Aage Viit, Kommunelærer; f. 1. Febr. 1906 i Kbhvn.; Søn af Inspektionsassistent H. P. N. og Hustru D. M., f. Pedersen. Blaagaards Sem. 1926; Aarsk. i Gymnastik 1927; 1. Aug. 1927 fast Vikar Østrigsgades Skole; 1. Aug. 1929 fast ansat smstds.

Nielsen, Carla Camilla Paludan, Frk., Kommunelærerinde; f. 10. Dec. 1894 i Stenderup; Datter af Førstelærer I. P. C. N. og Hustru Caroline, f. Christensen. Artium 1913; Filosofikum 1914; N. Zahles Sem. 1916; Statens Kursus i Svensk 1931—32; 1. Sept. 1916 Hjælpelærerinde Plockross Skole, Hellerup; 1. April 1917 Vikar i Kbhvn.; 1. Jan. 1921 fast ansat smstds.; Østrigsgades Skole.

Nielsen, Gerda, Frk., Kommunelærerinde; f. 16. Sept. 1882 i Kirke Hyllinge; Datter af Lærer Otto Carl N. og Hustru Caroline, f. Hellemann. N. Zahles Sem. 1905; 1. April 1908 Timelærerinde Østrigsgades Skole; 1. Jan. 1912 fast ansat smstds.



Nielsen, Johannes Laurits, Kommunelærer; f. 10. Febr. 1906 i Kbhvn.; Søn af Formand L. K. J. N. og Hustru Anna, f. Jensen; gift 30. Okt. 1931 m. Else, f. Nicolaysen, f. 27. Juni 1904 i Kbhvn. Blaagaards Sem. 1927; 1. Okt. 1930 fast Vikar Lergravsvejens Skole; 1. Febr. 1931 fast ansat Østrigsgades Skole.

Petersen, Agnes Emilie, Frk., Kommunelærerinde; f. 27. Sept. 1885 i Nørre Lyndelse (Fyn); Datter af Lærer Emil P. og Hustru Vilhelmine, f. Nielsen. Præliminæreks.; Odense Sem. 1911; 1. Dec. 1914 Timelærerinde Kbhvn.; 1. Jan. 1918 fast ansat smstds.; Østrigsgades Skole.



Petersen, Carl Andreas Siegfried, Kommunelærer; f. 17. Feb. 1903 i Christiansfeld; Søn af Overpostpakmester P. og Hustru Maren Margrethe, f. Brink; gift m. Inger Margrethe, f. Poulsen, f. 12. Sept. 1905 i Kbhvn. Haderslev Sem. 1922; Sløjdlæreks.; 1. Okt. 1922 fast Vikar Kbhvn.; 1. Okt. 1926 fast ansat Østrigsgades Skole; Medl. af Best. for »Sønderjydsk Skoleforening« Kbhvn.s Afd.

Rasmussen, K., Frk., Kommunelærerinde; f. 11. April 1894. Odense Sem. 1919; Faglærerindeeks. i Engelsk; 1. Nov. 1922 fast Vikar Kbhvn.; 1. Sept. 1925 fast ansat Østrigsgades Skole.

Rønne, Cathrine Marie Trappaud, Frk., Kommunelærerinde; f. 2. Jan. 1884 paa Frederiksberg; Datter af Mag. art. Skoleinspektør Detlev Trappaud R. og Hustru Sofie Magdalene, f. Schiødt. Præliminæreks. 1903; N. Zahles Sem. 1905; Kursus i Svensk; Stipendierejse i Sverige; 1. Dec. 1900—1. April 1903 Lærerinde v. S. Neves Realskole; 1. Jan. 1906 Vikar Kbhvn.; 1. Okt.



1908 Timelærerinde smstds.; 1. Jan. 1912 fast ansat smstds.; Østrigsgades Skole.

Schæbel, E. F., Kommunelærer; f. 23. April 1895. Jonstrup Sem. 1916; Faglærereks. i Fysik; Aarsk. i Kemi; 1. April 1918 fast Vikar Kbhvn.; 1. Aug. 1920 fast ansat Østrigsgades Skole.

Schæbel, E. M. K., f. Nordbek, Frue, Kommunelærerinde; f. 8. Okt. 1890. Femmers Sem. 1915; Faglærerindeeks. i Engelsk; 16. Aug. 1915 fast Vikar Kbhvn.; 1. April 1919 fast ansat Østrigsgades Skole.



Søndergaard, Lars Peter, Kommunelærer; f. 4. Jan. 1886 i Kbhvn.; Søn af Jernhandler Peter Larsen S. og Hustru Augusta Mathilde, f. Hansen; gift 1. Aug. 1913 m. Aase Margrethe, f. Skjoldager, f. 25. Juli 1886 i Hørsholm. Blaagaards Sem. 1907; Skoledir.'s Kursus i Svensk, Dansk og Fonetik 1927; i Fransk 1908—09; Juni 1907 Vikar Herning; Aug. 1907 Vikar Kbhvn.; 1. April 1908 Timelærer Skolen Marie Kirkepl.; 1. Dec. 1908 Østrigsgades Skole; 1910 fast ansat smstds.; Lærer ved den danske Urmagerskole i teoretiske Fag 1907—1919; Stipendium fra det Rejersenske Fond til Studierejser i Tyskland og Schweiz 1914; Repræsentant for Københavns Kommunelærerforening siden 1926; Formand for Lærerkoret i Kbhvn. i 6 Aar; Hjælpeværge i Selskabet Faderløs Ungdom siden 1919.



Tharfelt, Robert Louis Karl, Kommunelærer; f. 22. Nov. 1900 i Kbhvn. Præliminæreks. Blaa-

gaards Sem. 1921; 1. Aug. 1923 fast Vikar Østrigsgades Skole; 1. Sept. 1926 fast ansat smstds.



Thygesen Holm, Gudrun, Frk., Kommunelærerinde; f. 15. Okt. 1892 i Kbhvn.; Datter af Viceskoleinspektør J. Thygesen H. og Hustru Sofie, f. Harpøth. Realeks.; N. Zahles Sem. 1917; 1. April 1918 fast Vikar Kbhvn.; 1. Aug. 1921 fast ansat Østrigsgades Skole.

Ulnes Olsen, Oluf Johannes, Kommunelærer, mag. art.; f. 5. Jan. 1892 i Kbhvn.; Søn af Belysningsfunktionær J. P. O. og Hustru Christine, f. Nielsen Krabbe; gift 4. Maj 1921 m. Oda Johanne, f. Reinhardt. Præliminæreks. 1909; i Handelslære 1909—11; Lærereks. fra Den danske Realskoles Sem. 1914; Artium 1916; Filosofikum 1917; Magisterkonferens 1925; virkede ved Taarnby Sogns kom. Skolevæsen 1914—16; Vikar i Kbhvn. 1916; ansat ved Østrigsgades Skole 1919; anden Virksomhed: Bibliotekar ved det pæd. Bibliotek paa Dansk Skolemuseum 1920—26; Medarbejder ved Udvalget for skolepsykologiske Undersøgelser fra 1929. Litt. Arb.: Artikler om pæd. Emner. Medudg. af et System af Regneøvelser for Folkeskolen.

Westphal-Nielsen, Martinus Bernhard, Kommunelærer; f. 4. Juli 1885 i Kbhvn.; Søn af Snedker Niels W.-N. og Hustru Margrethe, f. Pedersen; gift 21. Dec. 1920 m. Hansine, f. Jørgensen Buur, f. 28. Juli 1884 i Vejle, Fyn. Præliminæreks.; Blaagaards Sem. 1908; 1. Sept. 1911 Timelærer Østrigsgades Skole; 1. Jan. 1915 fast ansat smstds.

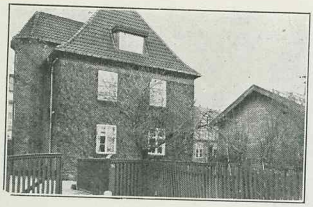

DAGARBEJDSSKOLEN, OPFØRT 1915.



Rathje, Hans Villum Aksel, Forstander; f. 14. Maj 1889 i Arnakke Skole, Aagerup Sogn; Søn af Lærer Laur. Chr. R. og Hustru Ane Marie, f. Hansen; gift 12. Aug. 1915 m. Ella Magdalene Astrid, f. Nielsen, f. 18. Maj 1893 i Holbæk. Jelling Sem. 1910; Sløjdlærereks. 1924; Metalsløjd og Smaasløjd 1926 og 1930; 1910 Lærer Bøgildgaards Opdragelsesanstalt; 1912 fast Vikar Dagarbejdsskolen Chrhavn; 1. April 1913 Timelærer smstds.; Aug. 1915 Førstelærer smstds.; 1925 Lærer Gasværksvejens Skole; 1. Dec. 1931 Forstander v. Dagarbejdsskolen Stevnsgade.



Nancke, Aage Hjalmar, Førstelærer; f. 1. Juli 1902 i Kbhvn.; Søn af Snedker G. N. og Hustru Marie, f. Nancke; gift 9. April 1928 m. Dagny Ester, f. Hansen, f. 15. Jan. 1909 i Næstved. Præliminæreks. 1919; Blaagaards Sem. 1923; Sløjd- og Husflidsudd.; 1. Jan. 1924 Lærer Humble Realskole; 1. Jan. 1927 fast Vikar Ørestundsvejs Skole; 1. Aug. 1928 fast ansat Dagarbejdsskolen; 1. Marts 1932 Førstelærer smstds.



Nielsen, Harald Henrik, Kommunelærer; f. 25. Febr. 1908 i Roskilde; Søn af Overbrænder H. P. N. og Hustru T. H. N.; K. F. U. M.s Sem. 1929; Sløjdlærereks.; Aarsk. i Matematik; 1. Sept. 1930 fast Vikar Tietgensgades Skole; 1. Aug. 1932 fast ansat Dagarbejdsskolen.

Sass, V., Gymnastiklærer. Dagarbejdsskolen.

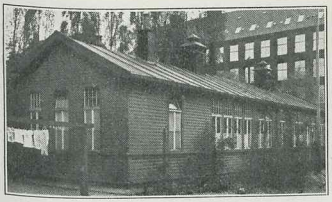

KURSKOLEN

Jørgensen, Astrid Pauline, Frk., Forstanderinde; f. 20. Febr. 1877 i Hove Skole, Smørum Sogn; Datter af Lærer J. P. J. og Hustru Anne Catrine, f. Ulrichsen. Forskolelærerindeeks. Kbhvn. 1903; 1903—09 Lærerinde Tømmerup Skole; Ministeriel Ansættelse som Lærerinde v. Buddesminde Tuberkulose Sanatorie v. Mørkøv i ca. 4 Aar; 1. Dec. 1913 fast ansat som Forstanderinde for Kbhvns. Komm. Kurskole.

Jacobsen, Hedevig Mathilde, Frk., Kommunelærerinde; f. 27. Maj 1893 i Ryslinge; Datter af Landbrugskonsulent N. J. og Hustru Sophie, f. Heise. Femmers Sem. 1915; 12. Aug. 1916 Lærerinde v. Kurskolen; 1. Aug. 1920 fast ansat smstds.

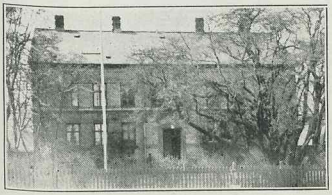

OPDRAGELSESHJEMMET
(INTERNATET).

Klarskov Jeppesen, Niels, Forstander; f. 27. Juni 1885 i Tørslev pr. Frederikssund; Søn af Gaardmand Hans Jeppesen og Hustru Marie; gift 14. Marts 1908 m. Marie Karoline, f. Rasmussen, f. 11. April 1887 i Kyndeløse. Blaagaards Sem. 1906; Sløjdlærereksamen fra Dansk Sløjdlærerskole; Vikariater: Blenstrup, Odder, Faaborg, Holbæk, Toksværd, Starreklint; 1. Nov. 1907—28. Febr. 1911 Andenlærer i Bregninge (Jyderup); 1. April 1912 Timelærer; 1. Jan. 1916 fast ansat; 1911—19 Holsteinsgades



Skole (Kbhvn.); 1919—31. Okt. 1932 Bryggervangens Skole; 1. Nov. 1932 Forstander Kbhvns. Kommunes Opdragelseshjem; Formand for Aldersro Menighedsraad 1927—30; Formand for Kildevælds Menighedsraad fra 1930; Medlem af Kbhvns. Værgeraad 1929—32; Medlem af det kirkepolitiske Udvalg siden 1928; Stifter af og Formand for »Foreningen for socialdemokratiske Menighedsraadsmedlemmer«.



Dalby Nielsen, Svend, Lærer; f. 2. Sept. 1907 i Kbhvn.; Søn af Fængselsbetjent M. P. N. og Hustru Magda, f. Hansen. K. F. U. M.'s Sem. 1928; Sløjdlærer-Uddannelse; 1. April 1931 Lærer Kbhvns. Komm.s Opdragelseshjem.



Raun Pedersen, Niels, Lærer; f. 27. Juni 1905 i Kbhvn.; Søn af Postbud J. P. (død) og Hustru A., f. Nielsen. Blaagaards Sem. 1927.; Sløjdlærer-Uddannelse; 1. Marts 1932 Lærer Kbhvns. Komm. Opdragelseshjem.

SVAGSYNS- OG TALESKOLEN I ROSENVÆNGET, OPFØRT 1868.



Andersen, Ammon, Bestyrer; f. 30. Maj 1897 i Kbhvn.; Søn af Folketingsmand, Raadmand Frederik A. og Hustru Cecilie, f. Andersson; gift 12. Dec. 1925 m. B. A. Tougaard Hansen, f. 14. Sept. 1901 i Svanninge Sogn. D. D. R. S. Sem. 1918; Statens Tegnelærereks.; Tillægseks. i Engelsk; 1. Aug. 1918 Vikar v. Kjær og Lyngbyes Skole; 1. Aug. 1919 Vikar Kbhvn.; 1. Aug. 1921 fast ansat Vibenshus Kommuneskole; 1. Aug. 1922 Svagsynsskolen, Fælledvej 12; 1. Aug. 1932 Bestyrer af Kbhvn.s Kommunes Svagsyns- og Taleskole i Rosenvænget; har udgivet »Tegnegeografi over de fremmede Verdensdele«; udg. Europakort og Danmarkskort til Brug ved Svagsynsskoler.

Carlsen, Gudrun Marie Vilhelmine, Frk., Kommunelærerinde; f. 3. Aug. 1895 i Kbhvn.; Datter af fhv. Kbmd. i Kbhvn. Carl Vilh. C. og Hustru Ane Marie, f. Andersen. N. Zahles Sem. 1919; forsk. Kursus paa Statens Lærerhøjskole; 1. Aug. 1919 til 1. Aug. 1921 Lærerinde Christianshavns Døtreskole; 1. Aug. 1921 Vikar Kbhvn.; 1. Aug. 1925 fast ansat Larslejstrædes Skole; 1. Aug. 1932 Taleklasserne Skolen i Rosenvænget.

Gottliebsen, Ellen Margrethe Thyra, f. Hansen, Frue, Kommunelærerinde; f. 26. Nov. 1883 paa Frederiksberg; Datter af Manufakturhdlr. Martin H. og Hustru Hulda Elisabeth, f. Gottliebsen; gift 3. Juli 1921 m. Knud G., f. 6. Nov. 1888 paa Frederiksberg. Femmers Sem. 1912; 1. Aug. 1912 Vikar Kbhvn.; 1. Jan. 1919 fast ansat Sundbyøster Skole; 1. Aug. 1931 Tunghøreskolen; 1. Aug. 1932 Skolen i Rosenvænget.

Kofoed, Martha J., f. Sørensen, Frue, Kommunelærerinde; f. 2. Maj 1889. 1. April 1916 Timelærerinde Kbhvn.; 1. April 1919 fast ansat smstds.; Skolen i Rosenvænget.

Wind, Oda, f. Pettersson, Frue, Kommunelærerinde; f. 4. Jan. 1889 i Kbhvn.; Datter af Skibstømrer F. O. P. og Hustru Marie, f. Folkesdatter; gift m. Kommunelærer L. W. (død). N. Zahles Sem. 1910; matem. naturv. Studentereks. 1914; 1. Jan. 1915 Vikar Kbhvn.; 1. April 1919 fast ansat Matthæusgades Skole; 1. Aug. 1923 Larslejstrædes Skole; 1. Aug. 1932 Skolen i Rosenvænget.

Wranér, Ellen, Frk., Kommunelærerinde; f. 26. Dec. 1891 i Nykøbing F.; Datter af Skrædderm. Anders Olsson W. og Hustru Gyda, f. Leifer. N. Zahles Sem. 1915; diplomeret Talelærerinde 1918; Studierejse i Sverige 1925; 1. Aug. 1915 Vikar Kbhvn.; 1. April 1919 fast ansat; 1. Aug. 1919 Taleklasserne Larslejstrædes Skole; 1. Aug. 1932 Leder af Taleklasserne, Skolen i Rosenvænget.

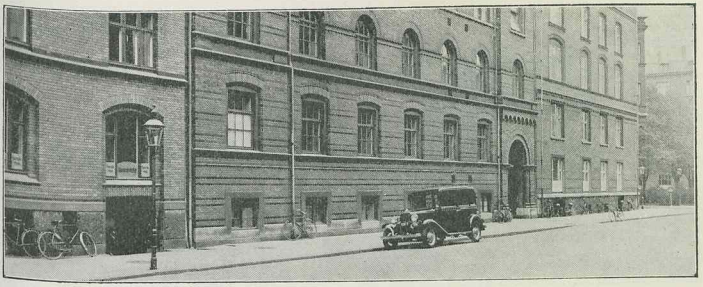

TUNGHØRESKOLEN, RYSENSTEENSGADE.



Gunnersen, Ingeborg Johanne Cathrine, Frk., Skoleinspektør; f. 27. Juli 1891; Datter af Cigarfabrikant I. P. G. og Hustru Karen Emilie, f. Petersen. Femmers Sem. 1913; Kursus i Smaabørnsundervisning 1913 og 1915; Udd. v. »Det kgl. Døvstummeinstitut i Fredericia«, »Den kgl. Døvstummeskole« i Nyborg og paa Kommunehospitalets Øreafdeling 1917; Diplom som Talelærerinde 1918; Stemmedannelseskursus hos Prf. Engel i Dresden 1921; Bibliotekskursus 1923; 1913 Vikar i Virum; 1914—16 Vikar Kbhvn.; 1. Sept. 1916 Timelærerinde v. Tunghøreskolen; 1. April 1918 fast ansat; 1. Aug. 1923 Tilsynsførende Lærerinde; 1. Aug. 1927 Bestyrerinde og 1. Aug. Skoleinspektør smstds.; udsendt af Kommunalstyrelsen til Oslo og Göteborg for at studere Tunghøre- og Taleundervisning 1918; Foredragsholder v. »Nordisk Skolemøde i Oslo« 1920; Foredrag og Demonstration v. »Dansk Skolemøde i Kbhvn.« 1921; ministerielt Stipendium til Studierejse til Tyskland og Holland for at studere Tunghøreskoler og deres Administration samt Forsorg og Organisation for Tunghøre, Talefejlbehandling for Normalskolens Elever og Svagsynsskoler 1921; Foredragsholder v. »Døvstummeforeningens Landsmøde 1922; kommunalt Stipendium til Studierejse til Malmø, Lund, Stockholm (tillige Foredragsholder) og Göteborg for at studere Taleundervisning v. Skolerne og ved Göteborgs Seminarium 1925; Foredragsholder v. »Nordisk Skolemøde i Helsingfors« 1925; i Tidens Løb Foredrag og Demonstrationer i forskellige danske Byer; Lærerinde v. Femmers Sem. i Artikulation og Taleøvelser 1922—25; Lærerinde v. Københavns Kommunes Vikarkursus i Artikulation og Taleøvelser 1925—31, Leder af samme fra 1932; Leder af »Danmarks Lærerforenings« Kursus i Artikulation og Taleøvelser 1926; Leder af Københavns Kommunes Kursus for Tunghøre- og Talelærere 1928; Bestyrelsesmedlem i »Tunghøresamfundet« 1919—23, i »Tunghøres Vel« 1923—24, i »Talepædagogisk Forening« 1923—25, i »Københavns Kommunelærerindeforening« 1925—28, i »Viceinspektriceforeningen« 1926—28 og i »Ørelæge Carl Meilands Legat« (Næstformand); Formand for Tunghøreskolens Erhvervsudvalg 1927. Litt. Arb.: Udgiver af »Tabel til Anskueliggørelse af Tunghørighedens Svingninger« (Dansk Patent). Udarbejdet og indregistreret Sygejournaler og Høreprøver for Tunghøreskolens Elever 1917; Taleprøven 1920; Artikulatariske Øvelser for Vokaler og Konsonnanter 1921; Udarbejdet den af 1928 obligatoriske Høreprøve ved samtlige københavnske Kommuneskoler; skrevet forskellige Artikler i »Vor Ungdom« og Tunghøre-Tidsskrifter.



Harvald, Aage, Viceinspektør; f. 1. Aug. 1890 i Nees, Møborg Sogn; Søn af Rebslagermester J. M. Petersen og Hustru Jensine, f. Jensen; gift 30. Dec. 1920 m. Elly, f. Greiff, f. 16. April 1898 i Kbhvn.; Vinterlærereks. 1910; Præliminæreks. 1910; Den danske Realskoles Sem. 1914; Sløjdlærereks. 1916; diplomeret Talelærer; Lærer ved Plenges Skole, Viborg; 1917 Timelærer Tunghøreskolen Maria Kirkeplads; 1. Aug. 1927 Tunghøreskolen i Rosenvænget; 1. Aug. 1932 Vi-

ceinspektør Tunghøreskolen, Rysensteensgade; Tilsynsførende ved Kbhvn.s Kommunes Fortsættelseskursus fra 1928.



Banke, Ellen, f. Nordahl-Petersen, Frue, Kommunelærerinde; f. 20. Marts 1897 i Dalbynedre pr. Havndal; Datter af Højskolelærer A. N.-P. og Hustru Inger, f. Nielsen; gift 21. Juli 1924 m. Kommunelærer Laurits Banke, f. 7. Aug. 1894 i Ondløse. N. Zahles Sem. 1918; uddannet som Tunghørelærerinde; 1. Juni 1918 Privatlærerinde Højelse Præstegaard; 1919 Lærerinde Vejstrup Pigehjem; 1920 Sønderborg Statsskoles Forberedelsesskole; 1922 Vikar Kbhvn.; 1926 fast ansat Vestervoldgades Skole; 1930 Tunghøreskolen, Rysensteensgade.



Bratting, Esther Berta, Frk., Lærerinde; f. 29. Nov. 1908 i Kbhvn.; Datter af Repræsentant Jens B. og Hustru Bertha, f. Bentsen. N. Zahles Sem. 1929; 1. Sept. 1932 fast Vikar Tunghøreskolen, Rysensteensgade.

Brems, Aase, f. Jensen, Frue, Kommunelærerinde; f. 17. Dec. 1896. 1. Maj 1919 fast Vikar Kbhvn.; 1. Aug. 1923 fast ansat smstds.; Tunghøreskolen, Rysensteensgade.



Hansen, Agnes Kathrine, Frk., Kommunelærerinde; f. 16. Febr. 1899 i Endelave; Datter af Skibsfører Hans Carl H. og Hustru Caroline, f. Sørensen. Femmers Sem. 1927; udd. til Lærerinde ved Tunghøreskolen; Kursus i Engelsk, Fransk, Tysk og Kunsthistorie; Aarsk. i Zoologi; 1. Aug. 1928 Vikar Randersgades Skole; 1. Aug. 1930 fast ansat Tunghøreskolen, Rysensteensgade.



Kristensen, Helga Laura Kirkegaard, Frue, Kommunelærerinde; f. 1. Marts 1906 i N. Nissum; Datter af Seminarielærer J. Kirkegaard og Hustru Mathilde, f. Kærsgaard; gift 9. Aug. 1929 m. Rikardt K., f. 20. Febr. 1905 i Holstebro. N. Nissum Sem. 1926; Aarsk. i Skolekøkken; 12. Aug. 1926 Vikar Ramme Skole; 1. Nov. 1926 Vinterlærerinde Vildbjerg Kommuneskole; 1. Aug. 1931 fast ansat Tunghøreskolen, Rysensteensgade.



Kunert, Edith, Frk., Kommunelærerinde; f. 20. Febr. 1890 i Kbhvn.; Datter af Manufakturhdlr. Ernst Gotlob Nikolaj Kunert (død) og Hustru Helga, f. Dahl. Alm. Forberedelseseks. 1907; N. Zahles Sem. 1911; matem. Artium 1912; Filosofikum 1913; Engelsk og Kristendomskundskab 5 Semestre i Kbhvn.; 3 terms i Skotland og England; Udd. til Tunghørelærerinde; 1. Aug. 1907—1. April 1909 Lærerinde Den Classenske Legatskole; 14. Aug. 1911 Vikar Kbhvn.; 1. April 1914 Timelærerinde Larslejstrædes Skole; 1. Jan. 1918 fast ansat smstds.; 1. Aug. 1921 Hillerødgades Skole; 1. Aug. 1931 Tunghøreskolen, Rysensteensgade.



Nielsen, Ellen Kristine, Frk., Kommunelærerinde; f. 5. Juni 1901 i Kbhvn.; Datter af Sned-

ker S. T. N. og Hustru M. M., f. Sørensen. Femmers Sem. 1922; Studentereks. 1925; Filosofikum 1926; fransk Handelseks.; udd. til Lærerinde paa Tunghøreskolen; Aug. 1922 Vikar Viborg Statsskole; 1. Aug. 1923 fast Vikar Kbhvn.; Vibenshus Skole; 1. Okt. 1926 fast ansat smstds.; 1. Aug. 1931 Tunghøreskolen, Rysensteensgade.



Nielsen, Gjertrud Elisabeth, f. Christensen, Frue, Kommunelærerinde; f. 2. Nov. 1890 paa Frederiksberg; Datter af Murer Christen Hansen C. og Hustru Cathrine Frederikke, f. Hansen; gift 22. Juli 1932 m. Lærer Hans Erhard N., f. 8. Jan. 1887 i Kr. Sonnerup. Femmers Sem. 1913; diplomeret Talelærerinde; 1. April 1917 Lærerinde Tunghøreskolen, Rysensteensgade.



Pedersen, Einer Marius August, Kommunelærer; f. 5. April 1891 i Kbhvn.; Søn af Vinkyper Peder P. og Hustru Augusta, f. Bengtsson; gift 1. Juli 1928 m. Carla, f. Hansen, f. 15. Sept. 1892 i Korsør. Blaagaards Sem. 1915; Diplom. Talelærer; 1. April 1919 Lærer Tunghøreskolen, Rysensteensgade.



Rudolph, Hans Christian, Kommunelærer; f. 10. Juli 1905 i Tølløse; Søn af Bager S. F. R. og Hustru Katrine H., f. Dinesen. K. F. U. M. Sem. 1926; uddannet som Tunghørelærer; 1. Aug. 1926 fast Vikar Kbhvn.; 1. Aug. 1928 fast ansat Tunghøreskolen, Rysensteensgade.



Schultz, Elly Margrethe, Frk., Kommunelærerinde; f. 17. Jan. 1906 i Kbhvn.; Datter af Fabriksbestyrer Valdemar Chr. S. og Hustru Kristine, f. Hansen Staugaard. Alm. Forberedelseseks. v. Universitetet 1923; N. Zahles Sem. 1927; uddannet i Fysik og Matematik v. Triers Kursus; Udd. som Tunghørelærerinde; Statens Kursus i Haandarb.; Engelsk v. Lærerhøjskolen; 1. Aug. 1928 Vikar Østerfarimagsgades Skole; 1. Aug. 1930 fast ansat Tunghøreskolen, Rysensteensgade.

Skovgaard, Hans F., Kommunelærer; f. 4. Marts 1901 i Seest v. Kolding; Søn af Rentier M. S. og Hustru Marie Kirstine, f. Fallesen; gift 1929 m. Edle Marie, f. Johansson, f. 28. Okt. 1905 i Vejle. Haderslev Sem. 1927; Sløjdlærereks.; Udd. som Tunghørelærer; 1. Aug. 1927 fast Vikar Kbhvn.; 1. Aug. 1929 fast ansat Kbhvn.; Tunghøreskolen, Rysensteensgade.



Suhr, Valborg Ellen Marie, f. Laursen, Frue, Kommunelærerinde; f. 14. Juni 1888 i Kbhvn.; Datter af Viceinspektør Rasmus L. og Hustru Marie, f. Nielsen; gift 12. Okt. 1912 m. Skoleinspektør L. S., f. 15. Maj 1884 paa Kalø. N. Zahles Sem. 1909; Udd. som Tunghørelærerinde;; Statens store Kursus i Haandarb.; 1909 Lærerinde Nansensgades Skole; 1. Jan. 1915 fast ansat Kbhvn.; Tunghøreskolen, Rysensteensgade:

Termansen, Esbern Bang, Kommunelærer; f. 20. Maj 1905 i Kalundborg; Søn af Konservator v. Nationalmuseet Niels Poder Blok T. og Hustru Marie, f. Jensen; gift 4. Dec. 1932 m. Anna Kirstine, f. West, f. 11. April 1908 i Nørre Vedby. Artium 1923; Filosofikum 1924; Jonstrup Sem. 1929; Udd. som Tunghørelærer; 15. Aug. 1929 Lærer v. Frk. Begtrups Privatskole, Hillerød; 1. Aug. 1930 fast Vikar Kbhvn.; 1. Aug. 1931 konstituteret Lærer smstds.; 1. Aug. 1932 fast ansat smstds.; Tunghøreskolen, Rysensteensgade.

Thors, Martha Kirstine, Frk., Kommunelærerinde; f. 16. April 1890 i Vejle; Datter af Skibsbygger Peter Hansen-Sørensen og Hustru Anne Kirstine, f. Petersen. N. Zahles Sem. 1915; Statens Haandarbejdskursus; Uddannelse som Tunghørelærer; 1. Aug. 1915 Lærerinde Vejle Døtreskole; 1. April 1925 fast Vikar Kbhvn.; 1. Aug. 1928 fast ansat Kbhvn. paa Tunghøreskolen, Rysensteensgade.

Trap-Jensen, Ellen, f. Graf, Frue, Kommunelærerinde; f. 14. Nov. 1897 i Vigerslev paa Fyn; Datter af Førstelærer Detlef G. og Hustru Kirstine, f. Andersen; gift 29. Dec. 1923 m. Kristen T.-J., f. 4. Febr. 1899 i Svendbrog. Skaarup Sem. 1922; Studentereks.; Filosofikum; 1. Aug. 1923 Vikar Kbhvn.; 1. Aug. 1928 fast ansat Tunghøreskolen, Rysensteensgade.

Uhrenholdt, Ellen Margrethe, f. Jensen, Frue, Kommunelærerinde; f. 11. Febr. 1892 i Fredericia; Datter af Inspektør v. Det kgl. Døvst. Inst. N. M. J. og Hustru Pouline Christine, f. Hansen; gift 15. Jan. 1920 m. Grosserer Kay U., f. 12. Jan. 1886 i Hobro N. Zahles Sem. 1915; uddannet paa Døvstummeinstituttet i Fredericia; Kursus i Stemmedannelse; 1. April 1918 Lærerinde



Tunghøreskolen; 1. Jan. 1920 Afsked; 1. Aug. 1927 genansat Tunghøreskolen, Rysensteensgade. Studierejse til Sverrig med kommunal Rejseunderstøttelse.

Wesarg, Karen, f. Amundsen, Frue, Kommunelærerinde; f. 30. Sept. 1892 i Kbhvn.; gift m. Direktør Sv. Aa. W.; Femmers Sem. 1913; eksamineret Gymnastik- og Svømmelærerinde; diplomeret Talelærerinde; April 1917 Timelærerinde Hindegades Skole; 1. April 1919 fast ansat Kbhvn.; 1. Jan. 1920 Tunghøreskolen, Rysensteensgade.

KØBENHAVNS KOMMUNES VÆRNESKOLER.



Olsen, Jørgen Peter, Skoleinspektør; f. 29. Maj 1869 i Aagerup; Søn af Brøndborer Niels O. og Hustru Sophie, f. Jørgensen; gift 26. Okt. 1895 m. Laura Marie, f. Nielsen, f. 6. Sept. 1872 paa Frederiksberg. Jonstrup Sem. 1889; 1889 Lærer Sakskøbing private Realskole; 1891 Vikar Kbhvn.; 15. Aug. 1892 fast ansat smstds.; 1. Aug. 1912 Skoleinspektør for Kbhvn.s Kommunes Værneskoler. Medl. af Bestyrelsen for Kbhvn.s Kommunelærerforen. 1910—1912; Medl. af Bestyrelsen for Selskabet af 7. Sept. 1898 til Støtte for faderløs Ungdom; Formand i Bestyrelsen for Dansk Værneskoleforening; Medl. af Bestyrelsen for Værneforeningen for svagt begavet Ungdom; Medl. af Bestyrelsen for Værnebørnenes Feriehjem og Friluftsskole.



VÆRNESKOLEN, FÆLLEDVEJ, OPFØRT 1793, INDRETTET TIL SKOLE 1858.



Madsen, Agnes Elise, f. Asmussen, Frue, Viceinspektrice; f. 9. Febr. 1891 i Dyrløv pr. Præstø; Datter af Enelærer C. F. A. og Hustru Anna Eleonore, f. Cruusberg; gift 2. Juli 1920 m. Adjunkt L. P. M., f. 7. Sept. 1892 i Stige ved Odense. Vordingborg Sem.; Skolekøkkenkurs.; Statens Kursus i Haandarbejde; 1. April 1919 fast Vikar Værneskolen Fælledvej; 1. Aug. 1921 fast ansat smstds.; 1. Febr. 1931 Viceinspektrice smstds.

Arnstrøm, Ellen Gerda, Frk., Kommunelærerinde, cand. mag.; f. 23. Marts 1894 i Kbhvn.; Datter af kgl. Fuldm., cand jur. Jørgen A. og Hustru Johanne, f. Andersen. Student 1913; cand. phil. 1915; Lærerkursus paa Det kgl. Døvstummeinstitut i Fredericia 1915—16; Skoleembedseks. i Historie og Engelsk 1929; 1. Sept. 1916 Vikar Tunghøreskolen Kbhvn.; 1. Jan. 1918 fast ansat; Vinteren 1919 Studierejse til England; fik der Diplom som Montessorilærerinde; arbejdede 1920—21 under Den danske Skoleforen. i Flensborg, startede den danske Børnehave der; 1923 Diplom som Talelærerinde; 1. Aug. 1929 Værneskolen Fælledvej.

Baunøe, Marie, f. Sørensen, Frue, Kommunelærerinde; f. 25. Okt. 1879. N. Zahles Sem. 1905; Aarsk.; 1. Dec. 1909 Timelærerinde Kbhvn.; 1. Jan. 1913 fast ansat smstds.; Værneskolen Fælledvej.



Bork, Anna Sofie, Frk., Gymnastiklærerinde; f. 6. Marts 1878 i Kbhvn.; Datter af Urmager og Optiker H. P. M. B. og Hustru Juliane, f. Zoëga. Aarsk 1904; 1. April 1908 Timelærerinde St. Hansgades Skole; 1. Jan. 1912 fast ansat smstds.; 1923 Ravnsborggades Skole; nu Værneskolen Fælledvej.

Christensen, N. V., Kommunelærer; f. 19. Marts 1882. Blaagaards Sem. 1904; 1. April 1909 Timelærer Kbhvn.; 1. Jan. 1913 fast ansat smstds.; Værneskolen Fælledvej.



Floris, Erik Trier, Kommunelærer; f. 13. Dec. 1899 i Gludsted pr. Hampen; Søn af Smedem. P. F. og Hustru Bodil Marie, f. Jensen; gift 10. Juli 1928 m. Lykke, f. Wandall, f. 15. April 1902 i Kbhvn. Silkeborg Sem. 1920; Aarsk. i Matematik og Fysik 1924—25; mat.-nat. Artium 1926;

Filosofikum 1927; studeret Psykologi ved Universitetet i Kbhvn. siden 1926; 1. Nov. 1921 Timelærer Silkeborg Borgerskole; 1. Aug. 1925 fast Vikar Kbhvn.; 1. Marts 1928 fast ansat Brønshøj Skole; 1. Aug. 1932 Værneskolen Fælledvej.



Hansen, Frida Olga Christine, Frk., Kommunelærerinde; f. 22. Aug. 1871 i Gentofte; Datter af Skibsfører O. H. og Hustru Christine, f. Rasmussen. N. Zahles Sem. 1893; 9. Marts 1899 Timelærerinde Kbhvn.; 1. Jan. 1904 fast ansat smstds.; Aug. 1913 Værneskolen Fælledvej.

Holboe, Manita Louise, f. Herslef, Frue, Kommunelærerinde; f. 6. April 1890 i Chicago. N. Zahles Sem. 1911; 1912 Vikar Skolen ved Hellig Kors Kirke; 1. Nov. 1915 fast ansat smstds.; 12. Aug. 1924 Værneskolen Fælledvej.



Holbøll, Astrid Hals, f. Irving, Frue, Kommunelærereinde; f. 9. April 1889 i Holbæk; Datter af Prokurist og Kontorchef Hans Frederik Arnold I. og Hustru Helga, f. Jespersen; gift 3. Juli 1917 m. Knud Jean Aage H., f. 25. Okt. 1887 i Kbhvn. N. Zahles Sem. 1916; Studentereks. og Filosofikum; 15. Aug. 1916 Vikar Østre Gasværks Skole; Maj 1918 fast Vikar Matthæusgades Skole; 1. Aug. 1920 fast ansat Værneskolen Fælledvej.

Holm, Jensine Andrea, Frk., Kommunelærerinde; f. 26. Juli 1886 i Assens; Datter af Maskinist P. Hansen H. og Hustru Marthine, f. Lausen. Femmers Sem. 1916; Kursus i Haandarb.; 1. April 1919 fast Vikar Værneskolen Fælledvej; 1. Nov. 1922 fast ansat smstds.

Holsting, Johannes J. E. O., Kommunelærer; f. 24. Marts 1904 i Kbhvn.; gift m. L. M., f. Engman, f. 23. April 1905 i Kbhvn. Tønder Sem. 1929; Sløjdlærereks.; Jan. 1930 Gladsaxe komm. Skolevæsen; 1. Aug. 1930 fast Vikar Kbhvn.; 1. Aug. 1932 fast ansat Værneskolen Fælledvej.





Jacobsen, Jacob Laurits, Kommunelærer; f. 6. April 1871; Søn af Landmand Niels J. og Hustru Stine, f. Pedersen; gift 27. Febr. 1905 m. Olga Marie, f. Høgh, f. 27. Aug. i Vivild. Jonstrup Sem. 1890; Aarsk.; 1. Sept. 1897 Timelærer Sct. Hansgades Skole; 1. Jan. 1902 fast ansat smstds.; 1. April 1912 overgaaet til Værneskolen, Fælledvej, Lærer ved Købmandsskolens Aftenskole 1902—1933.



Mygind Johansen, Karl Peter, Kommunelærer; f. 19. Dec. 1894 i Tingsted; Søn af Slagterm. J. P. J. og Hustru Hilda, f. Carlsson; gift 29. Juni 1923 m. Mary Anne, f. Gabrielsen, f. 5. Nov. 1896 i Boston, U. S. A. Studentereks. 1913; Den danske Realskoles Sem. 1917; Sløjdlærereks. 1921; diplomeret Talelærer 1925; 1. April 1919 fast Vikar Værneskolen Fælledvej; 1. Aug. 1921 fast ansat smstds.; Medl. af Bestyrelsen for Værnebørnenes Feriehjem og Friluftsskole i Kallehave.

Mygind Johansen, Mary Anne, f. Gabrielsen, Frue, Kommunelærerinde; f. 5. Nov. 1896 i Boston, U. S. A.; Datter af Maskinmester Chr. G. og Hustru Magdalene, f. Jokumsen; gift 29. Juni 1923 m. Kommunelærer K. P. Mygind J., f. 19.





Dec. 1894 i Tingsted. N. Zahles Sem. 1918; Sløjdlærereks. 1921; 1. Aug. 1918 Lærerinde Kysthospitalet Juelsminde; 1. Nov. 1921 Vikar Kbhvn.; 1. Aug. 1922 fast Vikar smstds.; 1. Okt. 1925 fast ansat Værneskolen Fælledvej.

Petersen, Karl Ejner, Kommunelærer; f. 1. Aug. 1904 i Jordløse, Holbæk Amt; Søn af Smed Chr. P. og Hustru Juliane, f. Christensen; gift m. Carla, f. Jørgensen, f. 16. Maj 1905 i Ourø. Præliminæreks.; Jonstrup Sem.; Sløjdlærereks.; Kursus p. Ellekilde; 1. Okt. 1929 fast Vikar Kbhvn.; 1. Jan. 1931 fast ansat Værneskolen Fælledvej.

Scheuer, Eigil, Kommunelærer, Løjtnant; f. 12. Jan. 1894 i Kbhvn.; Søn af Kommunelærer M. K. S. og Hustru Ane Kathrine, f. Larsen; gift m. Else Margrete, f. Jørgensen, f. 19. Maj 1902 paa Frederiksberg. Blaagaards Sem. 1915; cand. phil.; 1. April 1918 Timelærer Frederikssundsvejs Skole; 1919 fast ansat smstds.; 1923 Værneskolen Fælledvej.

Strange Andersen, Poul, Kommunelærer; f. 2. Febr. 1895 paa Frederiksberg; Søn af Kolonialhandler Wm. A. og Hustru Kommunelærerinde Jensine Marie Frederikke, f. Strange; gift 18. Okt. 1919 m. Mary Mathilde Ingrid, f. Jensen, f. 13. Dec. 1896 i Karrebæk. Realeks.; Jonstrup Sem. 1916; Sløjd; 1. April 1918 fast Vikar Gasværksvejens Skole; 1. Maj 1919 fast ansat Værneskolen Fælledvej; Assistent v. Dansk Skolemuseum 1920—22; Medarbejder ved Fritidshjemmene for Børn fra Værneskolerne fra 1922; undervist v. kommunale Kursus siden 1927; Medl. af Best. for »Lærer Hans Hansen, hans Hustru Ida Hansen, f. Petersen og deres Datter Anna Hansens Legat«; Medl. af Grøndals Sogns Menighedsraad; Medudgiver af »Regneøvelser« (Gjellerup 1930).

Thorup, Ingeborg, f. Kavring, Frue, Kommunelærerinde; f. 18. April 1879. N. Zahles Sem. 1904; 1. Okt. 1912 Timelærerinde Kbhvn.; 1. Jan. 1916 fast ansat smstds.; Værneskolen Fælledvej.



Thygesen, Niels Peter, Kommunelærer; f. 11. Sept. 1868 i Kerteminde; Søn af Baadfører Casper T. og Hustru Maren, f. Ernst; gift 14. Juni 1900 m. Anna Christiane, f. Petersen, f. 21. Nov. 1874 i Førslev Sogn. Gymnastiklærer fra Hærens Gymnastikskole; Udd. som Sløjdlærer; Kursus i Boldspil og Lege; 1. Maj 1905 Den Classenske Legatskole; 1. April 1908 Timelærer Sct. Hansgades Skole; 1. Jan. 1912 fast ansat Værneskolen Fælledvej. Opfindelser: Thygesens patenterede Haandbold og Svømmesele, der begge anvendes meget vd Undervisningen i Skoler her i Landet og i Udlandet.

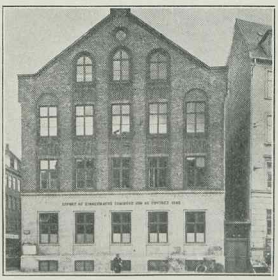

Kommuneskolen paa Sct. Hans Torv, opført 1851.
(Filial af Værneskolen paa Fælledvej).

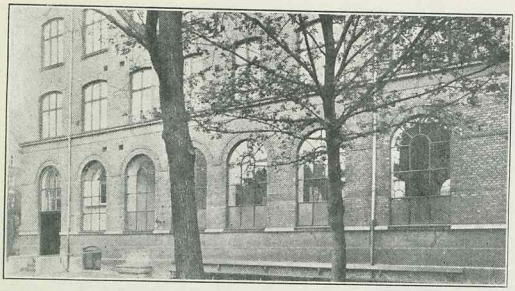

VÆRNESKOLEN MARIA KIRKEPLADS, OPFØRT 1877.



Haunsø, Jens Kristjan Kristensen, Viceinspektør; f. 5. Okt. 1880 i Følleslev; Søn af Farmer (i U. S. A.) Jens Kristensen og Kirsten Marie, f. Nielsen; gift 14. Okt. 1910 m. Karen Marie, f. Jensen, f. 16. Jan. 1886 i Enderslev. Silkeborg Sem. 1904; Tillægseks. i Tysk; Sløjdlærereks.; 1898 Vinterlærer i Vorgod Sogn; 1899 Elev paa Staby Vinterlærerseminarium; 1900 Elev paa Salling Højskole; 1901 paa Sem. i Silkeborg; 1904 Huslærer paa Nybjerg pr. Aale; 1906 Vikar Kbhvn.; 1. Okt. 1907 Timelærer smstds.; 1. Jan. 1911 fast ansat smstds.; 1. April 1919 Viceinspektør Værneskolen Maria Kirkepl. Medredaktør af det nordiske Tidsskrift »Hjälpskolan, Værneskolen, Særskolen«; Sekretær i Foreningen »Skolehaven«s Hovedbestyrelse; Redaktør af »Skolehygiejnisk Tidsskrift«.

Aundal, Aage Harald, Kommunelærer; f. 17. Okt. 1894 paa Frederiksberg; Søn af Viceinspektør Frederik J. og Hustru Anna Petrea, f. Hansen; gift 30. April 1926 m. Ketty Maria, f. Krabbe, f. 29. Jan. 1901 i Kbhvn. Jonstrup Sem. 1921; Sløjdlærereks., Sløjd som Centralfag; 1. Aug. 1926 Lærer Værneskolen Maria Kirkeplads.

Budde-Lund, Paula Frederikke, Frk., Kommunelærerinde; f. 17. Dec. 1883 i Kbhvn.; Datter af Terrakottafabrikant Carl B.-L. og Hustru Marie, f. Paulsen. Præliminæreks.; Femmers Sem. 1910; 1. April 1913 Timelærerinde Værneskolen Maria Kirkeplads; 1. Jan. 1917 fast ansat smstds.



Diepgen, Gitta Marie, f. Christensen, Frue, Kommunelærerinde; f. 23. April 1906 i Kbhvn.; Datter af Maskinmester Carl C. og Hustru Ane Marie, f. Nielsen; gift 22. Marts 1932 m. Kommunelærer Arthur D., født 9. Febr. 1908 paa Frberg. Alm. Forberedelseseks. 1922; Femmers Sem. 1928; 1928—1929 Lærerinde og Assistent ved Det kgl. Blindeinstitut Refnæs; 1. Aug. 1930 fast Vikar Kbhvn.; 1. Aug. 1931 fast ansat Værneskolen Maria Kirkeplads.



Dragehjelm, Hans Christian, Kommunelærer; f. 17. Febr. 1875 i Nykøbing F.; Søn af Garver Hans Christensen og Hustru Kirstine, f. Andersen; gift 1. Gang 15. Okt. 1915 m. Kommunelærerinde Ellen Dorthea, f. Bentzen (død 23. Aug.

1916), 2. Gang 3. Dec. 1924 m. Afdelingschef Fredrikke Marie, f. Hansen, f. 21. Sept. 1881 i Bergen. Skaarup Sem. 1893; Studentereks. 1897; cand. phil. 1898; 1899—1901 Timelærer Lollandsvejs Skole; 1902—1906 Sct. Petri tyske Skole; 1. Okt. 1908 Timelærer V. Voldgades Skole; 1. Jan. 1912 fast ansat smstds.; 1913 Værneskolen Maria Kirkeplads; Statens Rejsestip. 1917 (Sverige—Norge); Komm. Rejsestip. 1926 (England). Stifter af den offentlige Legeplads »Kristianshavns Vold« 1908 (overtaget af Komm. 1919); Medstifter af og Sekretær i »Foreningen for eksperimental Pædagogik«, 1914—18; Revisor i Foreningen »Skolehaven«s Kbhvn.s-Afd. 1908—22; Personligt Medl. af »Fællesraadet for Folkeopdragelse« 1925. Har skrevet »Barnets Leg i Sandet«, udkom i 1909 samtidig paa Dansk og Tysk; »Børns frie Leg og Legepladser«, 1918, begge paa Gjellerups Forlag; Pjecen »Børnelegepladsen« udsendt 1917 paa Gads Forlag som Særtryk af »Dansk Idræts-Forbund«s Aarsberetning; tre Vejledninger udsendt sammen med Indenrigsministeriets Cirkulærer om Legepladser, henholdsvis i 1918, 1923 og 1925; en lang Række Artikler om pædagogiske og lignende Emner, særlig angaaende de offentlige Legepladser, i Dagspressen og i Tidsskrifter — ogsaa udenlandske, — navnlig i »Folkeskolen«, »Gymn.-Tidsskrift«, »Børnesagens Tidende«. I 1933 Afhandlinger om »Sand« i Dansk Skolesløjds Værk: Sand, Ler, Papir, Snor. Flere lokalhistoriske Bidrag angaaende Stevns i Aarbog for »Præstø Amts historiske Selskab«.



Frederiksen, Niels Sigvald, Kommunelærer; f. 2. Jan. 1902 i Sønderho, Fanø; Søn af Opsynsmand v. Redningsvæsenet Jes S. F. og Hustru M., f. Mikkelsen; gift 1928 m. Karen, f. Hylche, f. 28. Aug. 1906 i Esbjerg. K. F. U. M.s Sem. Sløjdlærereks.; Telegrafeks. 1921; 1. Aug. 1925 fast Vikar Kbhvn.; 1. Juni 1927 fast ansat Værneskolen Maria Kirkeplads.

Grubbe, Frida Ingeborg, Frk., Kommunelærerinde; f. 14. Dec. 1900; Datter af Toldkasserer J. G. og Hustru Agathe Marie, f. Sommer. Nyspr. Studentereks. 1919; Filosofikum 1921; Femmers Sem. 1923; Faglærerindeeks. i Religion 1924; 1919—1920 Privatlærerinde; 1924 Vikar Frberg.; 1. Aug. 1925 fast Vikar Kbhvn.; 1. Aug. 1928 fast ansat Værneskolen Maria Kirkeplads.

Heinsen, Villy Franch, Lærer; f. 4. Dec. 1909 i Kbhvn.; Søn af Thora Marie H., f. Nielsen.



Jonstrup Sem. 1930; Studentereks. 1932; 1931 fast Vikar Værneskolen Maria Kirkeplads.

Juel, Elise Henriette, Frk., Kommunelærerinde; f. 23. Juli 1870 i Aalborg; Datter af Justitsraad A. G. J. og Hustru Techla V., f. Suenssen. N. Zahles Sem. 1893; Institutbestyrerindeeks. 1895; 1. Okt. 1899 Lærerinde V. Voldgades Skole; 1. Jan. 1904 fast ansat smstds.; 1913 Værneskolen Maria Kirkeplads.

Lehmann, Karen Kristiane Kathrine, f. Jensen, Frue, Kommunelærerinde: f. 13. Aug. 1890 paa Frederiksberg; Datter af Husejer J. og Hustru Kirstine, f. Nielsen; gift 19. Maj 1920 m. Otto Schmidt L., f. 12. Nov. 1889 i Strib. Præliminæreks.; N. Zahles Sem. 1912; Skolekøkkeneks.; 15. Okt. 1913 Lærerinde Strib Præliminærkursus; 16. Aug. 1916 Vikar Kbhvn.; 1. April 1919 fast ansat Værneskolen Maria Kirkeplads.



Neis, Martin Karl, Kommunelærer; f. 12. Okt. 1892 i Kbhvn.; Søn af Snedkerm. M. N. og Hustru Anna I., f. Chrøis; gift 9. Dec. 1930 m. Zenia, f. Lassen, f. 28. Febr. 1903 paa Frberg. Blaagaards Sem. 1913; diplomeret Talepædagog 1925; 1. Aug. 1917 Timelærer Kbhvn.; 1. April 1919 fast ansat smstds.; 1920 Værneskolen Maria Kirkeplads.

Pedersen, Carla Kirstine, f. Hansen, Frue, Kommunelærerinde; f. 15. Sept. 1892 i Korsør; Datter af Tilsynsførende v. Statsbanernes Isbaadestation Niels Chr. H. og Hustru Karen Marie, f. Christiansen; gift 1. Juli 1928 m. Kommunelærer Einer P., f. 5. April 1891 i Kbhvn. Odense Sem. 1913; diplomeret Talelærerinde; 1. April 1918 Lærerinde Tunghøreskolen; 1. April



1919 fast ansat Kbhvn.; Aug. 1927 Værneskolen Maria Kirkeplads.

Prosch-Jensen, Fanny, f. Christiansen, Frue, Kommunelærerinde; f. 8. Jan. 1899; Datter af Sadelmager Jens Peter C. og Hustru Karen Marie, f. Blüitgen; gift 4. Juli 1925 m. Ejulf Prosch-J., f. 5. Aug. 1900 i Skive. Femmers Sem. 1921; 20. Aug. 1921 Lærerinde Realskolen Glostrup; 1. Sept. 1922 løs Vikar Kbhvn.; 1. Nov. 1923 fast Vikar smstds.; 1. Aug. 1927 fast ansat smstds.; Værneskolen Maria Kirkeplads.



Rafaelsen, Rafael Peder, Kommunelærer; f. 14. Nov. 1880 i Malskjær, Gosmer Sogn, Jylland; Søn af Grdj. M. P. R. og Hustru Maren, f. Pedersdatter; gift 22. Juli 1926 m. Signe, f. Christensen, f. 28. Febr. 1891 i Ørum. Silkeborg Sem. 1902; 1902 Lærer Herning Realskole; 1. Jan. 1905 Vikar Kbhvn.; 15. Maj 1906 Timelærer Skolen Enghaveplads; 1. Jan. 1910 fast ansat smstds.; 1921 Alsgades Skole; 1924 Værneskolen Maria Kirkeplads; Medl. af Kbhvn.s Komm. Hjælpekasses Bestyrelse 1923—31; Litt. Arb.: Nogle Børnesange, »Oles Sange«.



Scharthi, Carl Vilhelm, Kommunelærer; f. 7. Okt. 1887 i Kbhvn.; Søn af Skomager J. A. Jensen og Hustru Albertine, f. Seifert; gift 20. Juli 1918 m. Ceri Adele, f. Hansen, f. 23. Okt. 1889 i Kbhvn. Blaagaards Sem. 1913; Sløjd (Smaa-, Træ- og Fysiksløjd); diplomeret Talelærer; 1. April 1914 Timelærer Værneskolen Maria Kirkeplads; 1. Jan. 1918 fast ansat smstds.; Købmandsskolens Aftenskole fra 1915; Købmandsskolens Dagskole fra 1921; undervist ved Kbhvn.s Kommunes Artikulationskursus for Vikarer fra 1925.



Stephensen, Hilmar Jon, Kommunelærer; f. 15. Maj 1870 i Vejle; Søn af Kancelliraad, Herredsfuldmægtig Westy S. og Hustru Christiane, f. Møhl; gift 4. Juli 1905 m. Marie Augusta Vilhelmine, f. With Petersen, f. 27. Okt. 1880 i Kbhvn. Vesterbros Sem. 1897; Kunstakademiet 1888—91; Krøyers Studieskole 1891—93; 1. Maj 1901 Timelærer Kapelvejs Skole; 1. Jan. 1906 fast ansat Haderslevgades Skole; 1913 Værneskolen Maria Kirkeplads.



Stilling, Hermanda, Frk., Kommunelærerinde; f. 3. Maj 1883 i Slagelse; Datter af Snedker Herman S. og Hustru Anne, f. Bløes. Femmers Sem. 1905; 1. Aug. 1905 Lærerinde v. Frk. E. Friis private Skole; 1. Jan. 1909 Vikar Kbhvn.; 1. April 1910 Timelærerinde smstds.; 1. Jan. 1914 fast ansat Værneskolen Maria Kirkeplads; 1916 Timer ved Aftenskolen for Børn fra Værneskolen; stiftet Fritidshjem for Børn fra Værneskolen 1915 og er stadig Leder af samme.

Sørensen, Gerda Antoinette, Frk., Kommunelærerinde; f. 3. Nov. 1902; Datter af Prokurist Anton S. og Hustru Alfrede, f. Barnstein. N. Zahles Sem. 1923; 1. Aug. 1928 fast Vikar Kbhvn.; 1. Aug. 1930 fast ansat Værneskolen Maria Kirkeplads.



VÆRNESKOLEN PAA ØRESUNDSVEJ 7, OPFØRT 1903.

Rifbjerg, Sofie Marie, Frk., Tilsynsførende Lærerinde; f. 31. Dec. 1886 i Havrebjerg; Datter af Lærer Gustav Petersen og Hustru Johanne, f. Rifbjerg. N. Zahles Sem.; Magisterkonferents i Psykologi; 1. Aug. 1911 Lærerinde ved Aalborg højere Pigeskole; 12. Aug. 1913 Vikar Kbhvn.; 1. Jan. 1916 Kbhvn.s Værneskole; fra 1. Aug. 1930 Tilsynsførende Lærerinde Øresundsvej 7. Medl. af Bestyrelsen for »Dansk Værneskoleforening« og »Værneforeningen for svagtbegavet Ungdom«; Formand for Landsforeningen »Den frie Skole«; Litt. Arb.: »Dansk standardiseret Udgave af Binet-Simens Intelligensprøver«; »Psykologisk Iagttagelse«.

Bræmholm, Ingeborg Johanne Alkmene, Frk., Kommunelærerinde; f. 8. Okt. 1889 i Kbhvn.; Datter af Lærer J. Christensen og Hustru Anna, f. Schepler. Nørre Nissum Sem. 1912; 1. Jan. 1913 Lærerinde Kbhvn.; 1. April 1919 fast ansat smstds.; Værneskolen Øresundsvej 7.

Diepgen, Arthur, Kommunelærer; f. 9. Febr. 1908 paa Frederiksberg; Søn af Arthur D. og Hustru Louise, f. Centio; gift 22. Marts 1932 m. Gitta Marie, f. Christensen, f. 23. April 1906 i Kbhvn. Blaagaards Sem. 1929; Sløjdlærereks.; 1. Aug. 1930 fast Vikar Værneskolen Øresundsvej 7; 1. Aug. 1931 fast ansat smstds.



Iversen, Mary Birgitte Emma, f. Liebmann, Frue, Kommunelærerinde; f. 24. Juli 1875 paa Frederiksberg; Datter af Glarmester L. og Hustru Ane Marie, f. Petersen; gift 30. Juni 1908 m. Kommunelærer S. V. I., f. 8. Sept. 1875 i Kbhvn. N. Zahles Sem. 1903; 15. Aug. 1903 Vikar Kbhvn.; 15. Okt. 1906 Timelærerinde Øresundsvejs Drengeskole; 1. Jan. 1910 fast ansat; 1913 Sundby Øster Skole; 1918 Lergravsvejs Skole; nu Værneskolen Øresundsvej 7; undervist ved de kommunale Fortsættelseskursus i Kbhvn. i 20 Aar.

Kilde, Anna Marie Knudine Pauline, f. Knudsen, Frue, Kommunelærerinde; f. 18. Dec. 1896 i Kbhvn.; gift 24. Dec. 1928 m. Assistent v. farmaceutisk Læreanstalt, cand. pharm. og phil. Georg Edmund K., f. i Kbhvn. Femmers Sem.; 1. Aug. 1924 fast Vikar Kbhvn.; 1. Aug. 1928 fast ansat Værneskolen Øresundsvej 7.

Kock, Marie, f. Marchall, Frue, Kommunelærerinde; f. 20. Juni 1878 i Kolding; Datter af Landinspektør F. M. og Hustru Emilie; gift 19. Jan. 1906 m. Skoleinsp. P. K., f. 9. Aug. 1874 i Randbøl. Femmers Sem.; 1. Aug. 1900 Lærerinde Frankrigsgades Skole; 1. Jan. 1905 fast ansat Kbhvn.; Værneskolen Øresundsv. 7.



Munk-Andersen, Emil, Kommunelærer; Kornet i Fodfolket; f. 16. Dec. 1906 i Randbøl; Søn af Førstelærer Martin M.-A. og Hustru Thyra Julie Christiane, f. Sørensen. Jelling Sem. 1927; 1. Aug. 1931 fast ansat Stevnsgades Skole; 1. Aug. 1932 Værneskolen Øresundsvej 7.





Pedersen, Frederik Valdemar, Kommunelærer; f. 29. Nov. 1899 i Snoldelev Sogn, Kbhvn.s Amt; Søn af Grdj. Anders P. og Hustru Oline Dorthea, f. Nielsen; gift m. Gerda, f. Myhrmann, f. 14. Juli 1898 i Sæby, Jyll. Jonstrup Sem. 1920; Sløjdlærerkursus; Talekursus; 1. Juni 1920 Vikar Esbjerg; 1. Dec. 1920 Fredericia; 1. Sept. 1921 fast Vikar Kbhvn.; 1. Aug. 1924 fast ansat Lergravsvejs Skole; 1. Aug. 1930 Værneskolen Øresundsvej 7; Forstander for Fritidshjem for Børn fra Værneskolen.

Rasmussen, Holger Ejler, Kommunelærer; f. 21. Aug. 1907 i Kbhvn.; Søn af Grdj. H. P. R. og Hustru Petra, f. Jensen; gift m. Dagny, f. Hansen, f. 23. Jan. 1909 i Helsinge. Jonstrup Sem. 1928; diplomeret Talelærer; Statens Tegnekursus; 1. Aug. 1931 fast Vikar Kbhvn.; 1. Aug. 1932 fast ansat Værneskolen Øresundsvej 7.

Wisbech Pedersen, Johanne, f. Nielsen, Frue, Kommunelærerinde; f. 9. Jan. 1886 i Alminde v. Kolding; Datter af Grdj. J. P. N. og Hustru Else Marie, f. Jessen; gift 23. Dec. 1914 m. Th. W. P., f. 7. Sept. 1889 i Lysgaard v. Viborg. Silkeborg Sem. 1911; 1911—14 Lærerinde Kolding; 1. April 1917 Timelærerinde Kbhvn.; 1. April 1919 fast ansat smstds.; Medl. af Bestyrelsen for Foreningen Værnebørnenes Landophold.

KØBENHAVNS KOMMUNES FORTSÆTTELSES- OG PRÆLIMINÆRKURSUS.

Højlund, Ths., Skoleinspektør; f. 21. Maj 1885. 1. Okt. 1907 Timelærer Kbhvn.; 1. Aug. 1926 Skoleinspektør; Kbhvn.s Komm. Fortsættelses- og Præliminærkursus.

Cedergreen, J., Kommunelærer; f. 9. Marts 1880. 1. Febr. 1923 fast ansat Kbhvn.; Kbhvn.s Komm. Præliminærkursus.

Hesler, Frue, Lærerinde. Kbhvn.s Komm. Præliminærkursus.

Hørup, L., Kommunelærer; f. 8. Jan. 1868. 1. Febr. 1923 fast ansat Kbhvn.; Kbhvn.s Komm. Præliminærkursus.

Langballe, Rigmor, Frk., Lærerinde. Kbhvn.s Komm. Præliminærkursus.

Nielsen, Dagmar, Frue, fhv. Seminarielærerinde. Kbhvns. Komm. Præliminærkursus.

Pedersen, Th., Kommunelærer; f. 1. Okt. 1884. 1. Febr. 1923 fast ansat Kbhvn.; Kbhvn.s Komm. Præliminærkursus.



Sofus Franck,
Skoledirektør.



Holger Rützebeck,
Viceskoledirektør.

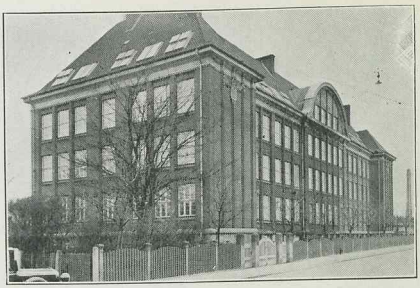

KOMMUNESKOLEN PAA LA COURSVEJ.





Arvin, Georg Julius, Skoleinspektør, cand. mag.; f. 31. Maj 1880 i Ulbølle, Fyn; Søn af Førstelærer Henrik Jensen og Hustru Henriette J.; gift 6. Juli 1907 m. Elisabeth Math. Johanne, f. Bork, f. 9. Nov. 1882 paa Frederiksberg. Præliminæreks. 1897; Skaarup Sem. 1901; Tillægspr. i Fransk og Latin 1906; Studentereks. 1907; Filosofikum 1903; cand. mag. 1912; Sløjdlærereks. 1914; Feriekursus i Gymnastik 1904; Bogføring 1906; Gymnastik 1910; Fysiksløjd 1913; Hembygdskursus i Stockholm 1917; 1901—02 Lærer v. Faaborg Realskole; 1. Nov. 1902 Vikar Frederiksberg; 1. April 1906 fast ansat smstds.; 1. Febr. 1918 Skoleinspektør v. Skolen paa la Coursvej. Har været Formand for Skolebiblioteksforeningens Arbejdsudvalg 1917—26, Frederiksberg Kommunelærerforening 1917—18 og 1927—29, Danmarks Overlærerforening 1918—27, Pædagogisk Selskab 1922—25, den danske Afd. af Verdensforbundet for ny Opdragelse 1928—31; Medl. af Frederiksberg Kommunalbestyrelse siden 1929. Litt. Arb.: Har udarb. en Række Anskuelsesmidler for Regneundervisning, udgivet Vejledning i den grundlæggende Regneundervisning 1921, Medudgiver af Regnebog for Folkeskolen, Medredaktør af »Vore Børn« (Hasselbalchs Forlag) og af »Vore Børn og vore Skoler«.

Sandal-Jeppesen, Dora, Frk., pædagogisk Overlærerinde; f. 2. April 1880 i Næstved; Datter af Realskolelærer Kr. Sandal-Jeppesen og Hustru Dorothea, f. Pedersen. Præliminæreks. 1897; N. Zahles Sem. 1908; Aarsk. i Dansk, Tysk, Svensk og Fonetik; Faglærerindeeks. i Tysk 1917; diplomeret Talepædagog; 1899—1906 Lærerinde v. private Realskoler i Næstved og Vejle; 1. Okt. 1908 fast Vikar Frberg.; 1. Okt. 1909 Timelærerinde smstds.; 1. April 1912 fast ansat Skolen paa la Coursvej; 1. Aug. 1925 pædagogisk Overlærerinde smstds.; 1923—25 Censor ved Optagelsesprøve til Seminarier;Medl. af Bestyrelsen for Danskl ærerforeningen og i Repræsentantskabet for Talepædagogisk Forening; Medarbejder og Leder ved flere af D. L. F.s Instruktionskursus. Omfattende Virksomhed som Foredragsholder og Instruktør i Landets Lærerkredse, væsentlig om Modersmaalsundervisningen. Litt. Arb.: Lyd- og Taleøvelser, 3. Udg. 1932; Lydtavlen (sammen med Viggo Forchhammer) 1922; Dansktimer med de mindste 1925; Fri Stilskrivning 1926; Svanemappen og Svanebogen (sammen med Sigfred Degerbøl under Medvirkning af Margrethe Petersen) 1932.

Nørlyng, Thora Cathrine, f. Møller, Frue, Overlærerinde; f. 4. Maj 1873 i Nr. Onsild; Datter af Grdj. Jens Chr. M. og Hustru Laura Torgunna, f. Hasselriis; gift 18. Okt. 1915 m. Kommunelærer Søren Fr. Nørlyng, f. 31. Juli 1877 i Paarup. Jan. 1892—April 1895 Privatlærerinde Komt. Moltkes Skole. N. Zahles Sem. 1896. 1896—Aug. 1899 Privatlærerinde Komtesse Moltkes Skole; 1899 fast Vikar Frederiksberg; 1. Okt. 1900 Timelærerinde smstds.; 1. April 1905 fast ansat smstds.; 1. Febr. 1926 Overlærerinde Sko-



len paa la Coursvej; Medl. af Bestyrelsen for Den konservative Vælgerforening, 3. Kreds, Frberg.



Laustsen, Niels, Overlærer; f. 9. Juni 1881 i Oddense i Salling; Søn af Gaardejer Laust Nielsen og Hustru Ane Kirstine, f. Andersen; gift 5. Juli 1910 m. Olga, f. Hald, f. 24. Maj 1883 i Valby. Jelling Sem. 1902; cand. phil.; Aarsk.; 1902 Frk. Langs Skole i Silkeborg; 1905 Ringsted Borgerskole; 1. Okt. 1908 Timelærer Skolen paa Nyelandsvej; 1. April 1909 fast ansat smstds.; 1911 Skolen paa la Coursvej; 1. Okt. 1932 Overlærer smstds.; Formand for Frederiksberg Kommunelærerforening 1924—27; Medlem af Hovedbestyrelsen for Danmarks Lærerforening 1928; Medlem af Eksamenskommissionen for Alm. Forberedelseseks. for Privatister siden 1928; Medl. af Frederiksberg Værgeraad siden 1923; Medl. af Frederiksberg Hjælpekasses Bestyrelse siden 1929.

Adstoffe, Georg Johan, Kommunelærer; f. 6. Juli 1874. Odense Sem. 1910; cand. phil.; Kursus i Engelsk og Tysk; Studieophold i Tyskland; 1. Okt. 1915 Timelærer Frberg.; 1. Okt. 1916 fast ansat smstds.; nu Skolen paa la Coursvej.

Andersen, Niels Christian, Kommunelærer; f. 17. Dec. 1898. Realeks.; Studentereks.; Den Danske Realskoles Sem. 1919; 1. Nov. 1919 Aarsvikar Frederiksberg; 1. Maj 1921 Timelærer; 1. Aug. 1929 fast ansat smstds.; nu Skolen paa la Coursvej.

Brodersen, Inger, Frk., Kommunelærerinde; f. 30. Dec. 1885 i Lyngby; Datter af Læge Joh. B. og Hustru Nelly, f. Heikel. N. Zahles Sem. 1906; 1. Okt. 1908 fast Vikar Skolen paa Lollandsvej; 1. April 1910 Timelærerinde; 1911 Skolen paa la Coursvej; 1. April 1913 fast ansat smstds.



Busk, Nathalie, f. Nielsen Musk, Frue, Kommunelærerinde; f. 26. Juli 1879. Femmers Sem. 1902; cand. phil.; 1. April 1907 Timelærerinde Frberg; 1. April 1910 fast ansat smstds.; Skolen paa la Coursvej.

Christensen, Agnes Lindholm, f. Knudsen, Frue, Kommunelærerinde; f. 20. April 1893 i Avernakø; Datter af Lærer Jacob K. og Hustru Karen, f. Hansen; gift 21. April 1921 m. Adjunkt, cand. mag. J. P. C., f. 29. Juli 1890 i Torslev; Præliminæreks.; Femmers Sem. 1916; Aug. 1916 Mellem- og Realskolen for Piger, Chr. Winthersvej 3; 1. Aug. 1919 Timelærerinde Frberg; 1. Juli 1928 fast ansat smstds.; nu Skolen paa la Coursvej.



Franck, Carla Johanne, f. Christensen, Frue, Lærerinde; f. 13. Dec. 1897 i Nyborg; Datter af Stabssergent C. og Hustru Elise, f. Brandt; gift 16. Okt. 1921 m. Axel Rodskjær F., f. 1. Sept. 1893 i Usserød. Vordingborg Sem.; 3. Okt. 1920 Vikar Lyngby Kommuneskole; 1. April 1921 Aarsvikar Frberg; 1. Aug. 1927 Timelærerinde smstds.; Skolen paa la Coursvej.

Garne, Anne Elisabeth Cecilie, Frk., Kommunelærerinde; f. 20. Marts 1882 i Gammelsole (Østersnede); Datter af Grdj. H. Christensen G. og Hustru Nielsine, f. Jørgensen. N. Zahles Sem. 1906; Faglærerindeeks. i Naturhistorie 1910; Aarsk i Kemi, Svensk, Verdenslitteratur og Kunsthistorie; 1. Sept. 1906 Jelling By- og Seminarieskole; 1908—10 Komtesse Moltkes Pigeskole og Østersøgades Gymnasium; 1910 Vikar Frberg; 1. Okt. 1911 Timelærerinde



smstds.; 1. April 1916 fast ansat; Skolen paa la Coursvej.

Garvin, Helge Aaberg, Kommunelærer; f. 5. Juni 1898 paa Frederiksberg; Søn af Grosserer Jens Christian G. og Hustru Marie Augusta, f. Aaberg; gift 15. Juni 1932 m. Inger Juel, f. Jensen, f. 18. Jan. 1906 paa Frederiksberg. Præliminæreks.; Den danske Realskoles Sem.; Tillægsprøve i Engelsk og Tysk; 1. Okt. 1920 Aars-Vikar Skolen paa Godthaabsvej; 1. Aug. 1924 Vikar Skolen paa la Coursvej; 1. April 1925 Timelærer smstds.; 1. Juni 1931 fast ansat smstds.



Grunnet-Jepsen, Emilie, Frk., Kommunelærerinde; f. 13. Juni 1885 i Billum; Datter af Lærer Mads Jepsen og Hustru Anne Kathrine, f. Grunnet. N. Zahles Sem. 1909; Forskolelærerindeeks.; Aarsk. i Engelsk og Gymnastik; 1. Okt. 1910 Timelærerinde Frbrg.; 1. Okt. 1915 fast ansat smstds.; 1. April 1919 Skolen paa la Coursvej. Medl. af Frberg Kommunelærerforenings Bestyrelse 1918—20.



Haastorp, Helge, Kommunelærer; f. 3. Dec. 1886 i Revninge; Søn af Lærer H. P. Petersen og Hustru Sofie, f. Hansen; gift 30. April 1911 m. Thyra Ingeborg, f. Jensen, f. 1. April i Beldringe. Skaarup Statssem. 1919; Kursus i Gymnastik; cand. phil.; Aug. 1919 Vikar Frberg; 1. Nov. 1919 Timelærer smstds.; 31. Marts 1921 fast ansat Skolen paa la Coursvej. Litt. Arbejder: Regne- og Øvebog for Ungdomsskolen, 3 Dele; Regnebog for Folkeskolen, 7 Dele; Øvebog i Regning, 7 Dele.



Hoffmann Larsen, Laura Frederikke, Frk., Kommunelærerinde; f. 3. Aug. 1892 i Fjellebroen; Datter af Købmand Hans L. og Hustru Johanne, f. Hoffmann. Realeks.; N. Zahles Sem. 1917; Aarsk. i Engelsk og Svensk; 1919 Vikar Skolen paa la Coursvej; 1924 Skolen paa Niels Ebbesensvej; 1. Aug. 1927 Timelærerinde Skolen paa la Coursvej; 1. Aug. 1932 fast ansat smstds.; Medlem af Bestyrelsen for Frederiksberg Kommunelærerforening.



Jensen, Edel Kamilla Kristine, Frk., Kommunelærerinde; f. 9. Nov. 1877 i Svendborg, Datter af Blikkenslagermester Nicolaj Christian J. og Hustru Elisa, f. Rasmussen. Femmers Sem. 1898; 1898 Horsens Kvindeseminarium; 1899 Det danske Selskabs Skole; 1. Okt. 1911 Timelærerinde Skolen paa la Coursvej; 1. April 1916 fast ansat smstds.

Jensen, Helge, Kommunelærer; f. 30. April 1897. Præliminæreks.; Jonstrup Sem. 1919; cand. phil.; Statens Tegnelærerk.; 1. April 1925 Timelærer Skolen paa la Coursvej; 1. Aug. 1930 fast ansat smstds.

Jørgensen, Axel H. C., Kommunelærer; f. 20. Dec. 1887. Jonstrup Sem. 1912; Sløjdlæreres.; 1. Aug. 1926 Timelærer Skolen paa la Coursvej; 1. Aug. 1930 fast ansat smstds.

Jørgensen, Sidsel, Kirstine, Frk., Kommunelærerinde; f. 20. Maj 1871 i Thorslunde, Lolland; Datter af Grdj. Christian J. og Hustru Maren Bine, f. Pedersdatter. Præliminæreks. 1892; Femmers Sem. 1901; Aarsk. i Dansk, Fransk, Historie, Anskuelsestegning, Geologi;



1894—99 Lærerinde Maribo Realskole; 1901 Lærerinde Femmers Sem.s Øvelsesskole; 1. April 1904 Timelærerinde Skolen paa Nyelandsvej; 1. April 1905 Skolen paa Lollandsvej; 1. April 1907 fast ansat smstds.; 1916 Skolen paa la Coursvej Medl. af Frederiksberg Værgeraad 1918—22.

Korch, Dagmar Lyna Emilie, Frk., Kommunelærerinde; f. 29. Jan. 1885 i Smørum; Datter af Lærer P. Joh. K. og Hustru Pouline Marie Mathilde, f. Gjøl. N. Zahles Sem. 1906; 1. Okt. 1906 Vikar Skolen paa Howitzvej; 1. Jan. 1908 Timelærerinde smstds.; 1. April 1911 fast ansat Skolen paa la Coursvej.



Kristensen, Svend Aage Valdemar, Kommunelærer; f. 18. Feb. 1907 i Kbhvn.; Søn af K. K. og Hustru Manna, f. Nommesen. Haslev Sem.; 1. Aug. 1930 fast Vikar Skolen paa la Coursvej; 1. Aug. 1932 Timelærer smstds.



Krog Clausen, Anders Christian, Kommunelærer; cand. theol.; f. 17. Febr. 1877 i Vraaby; Søn af Førstelærer Julius Sophus C. og Hustru Hansine Amalie, f. Krog. Cand. theol.; 1. Jan. 1907 Timelærer Skolen paa la Coursvej; 1. April 1909 fast ansat smstds.; Medl. af Hovedbestyrelsen og Sekretær i »Skolebiblioteksforeningen 1917« 1919—30. Litt. Arbejder: »Skolelæsestuen« 1920; »Skolelæsestuen II« 1923, Medudgiver af »Opgaver til Brug i Skolelæsestuen I og II« 1929, 1931.

Lange, Marie, Frk., Kommunelærerinde; f. 3. Marts 1878. Translatrice i Tysk; Faglærerindeeks. i Dansk og Tysk; 1. Aug. 1919 Timelærerinde Frberg; 1. Juni 1926 fast ansat smstds.; nu Skolen paa la Coursvej.

Langhoff, Annette Juliane, Frk., Kommunelærerinde; f. 20. Sept. 1880 i Kbhvn.; Datter af Oberstløjtnant A. L. og Hustru Helene. Præliminæreks.; N. Zahles Sem.; 1. Okt. 1906 Vikar Frbrg.; 1. Okt. 1907 Timelærerinde smstds.; 1. April 1911 fast ansat smstds.; Skolen paa la Coursvej.



Larsen, Gunni Johannes, Kommunelærer; f. 29. Jan. 1875 i Skagen; Søn af Sognepræst Vilh. L. og Hustru Anna Kristine, f. Berg; gift 26. Jan. 1900 m. Elise Kirstine, f. Jensen, f. 17. April 1875 i Kbhvn. Realeks. 1892; Skaarup Sem. 1904; Tillægseks. i Engelsk 1904; udd. som Maler og arbejdede som saadan i 3 Aar i U. S. A., bestod Optagelsesprøven til Kunstakademiet 1895, 3 Tegnekursus, Sløjdeksamen, Feriekursus i Cambridge 1916; 1. Aug. 1904 Vikar Assens komm. Mellem- og Realskole; 1. Aug. 1905 fast ansat Assens Borgerskole; 1. Maj 1908 Odense Skolevæsen; 1. Aug. 1920 Skolen paa Duevej; 1. Aug. 1923 Skolen paa la Coursvej; Indsamlede i 1931 for Skolemuseet en Del Elevarbejder fra Tegneklasser i London og Oxford. Tegningerne var udstillet i Skolemuseet i Foraaret 1932.

Meyer, Henning, Kommunelærer; f. 1. Marts 1885. Silkeborg Sem. 1907; Mag. art.; Aarsk. i Fysik og Kemi; 1. Okt. 1908 Timelærer Frberg; 1. April 1911 fast ansat Skolen paa la Coursvej.



Mølgaard, Astrid, Frk., Lærerinde; f. 27. Nov. 1905 i Todbjerg v. Aarhus; Datter af Lærer og Kordegn Karl M. og Hustru Marie, f. Knudsen. Ribe Statssem. 1929; matem. Studentereks.; 1. April 1930 Vikar Skolen paa la Coursvej; 1. Aug. 1931 Aarsvikar smstds.

Mølgaard, Rigmor, Frk., Kommunelærerinde; f. 20. Dec. 1889. 1. Aug. 1919 Timelærerinde Frberg; 1. Dec. 1924 fast ansat smstds.; 1. Aug. 1926 Skolen paa la Coursvej.



Møller Nielsen, Otto, Kommunelærer; f. 28. Febr. 1896 i Naarup; Søn af Lærer J. S. N. og Hustru Johanne Steffensen, f. Dahl; gift 16. Juli 1922 m. Ellen Magdalene, f. Henssel, f. 23. Okt. 1897 i Nørre Broby. Jelling Sem. 1917; mat. Studentereks.; cand. phil.; 1. Nov. 1919 fast Vikar Skolen paa la Coursvej; 1. Maj 1921 Timelærer smstds.; 1. Aug. 1929 fast ansat smstds.; Lærer ved Statens Lærerhøjskole og ved K. F. U. M.s Seminarium.



Nerup, Hans Jørgen, Lærer; f. 19. Dec. 1910 i Hobro; Søn af Malerm. Th. E. N. og Hustru Margrethe, f. Jørgensen. Jelling Sem. 1931; Aarsk. i Gymnastik 1931—32; 1. Aug. 1932 Aarsvikar Skolen paa la Coursvej.



Nicolaisen, Anton, Kommunelærer; f. 2.. Okt. 1871 i Struer; Søn af Værkfører Jens Chr. N. og Hustru Mette Kirstine, f. Pedersen; gift 27. Dec. 1898 m. Johanne, f. Fischer, f. 5. Juni 1874 i Løgstør. Præliminæreks.; Jelling Sem. 1891; Translatør i Engelsk; 1. Sept. 1891 Faglærer Løgstør Realskole; 1. Okt. 1896 Timelærer Frberg; 1. April 1898 fast ansat smstds.; 1. April 1912 Skolen paa la Coursvej; Tilsynsførende ved de kommunale Fortsættelseskursus paa Frberg 1901—11; Censor ved Biografteatrene paa Frberg 1910—13; Censor v. Statens Filmscensur fra dens Oprettelse 1913 og Leder af dens Kontor. Litt. Arb.: Har skrevet Smaaafhandlinger om Filmen og pædagogisk Skolefilm; har 1925 oprettet Skolernes Filmscentral.

Nielsen, Jensine Dorothea, Frue, Kommunelærerinde; f. 31. Jan. 1881 i Haugaard, Vorgod Sogn; Datter af Grdj. Jens N. og Hustru Christiane, f. Jensen. Silkeborg Sem. 1904; 1. Nov. 1904 Lærerinde Væggerløse Skole, Falster; 1908 Lærerinde Drengesanatoriet »Buddes Minde« ved Mørkøv; 1. Febr. 1910 Frberg; 1. Okt. 1913 Timelærerinde smstds.; 1. Okt. 1918 fast ansat smstds.; nu Skolen paa la Coursvej.



Paulsen, Richard Eskil Jørgen, Kommunelærer; f. 6. Febr. 1888 paa Frberg; Søn af Smedem. Paul P. og Hustru Julie Andrea, f. Jørgensen; gift 23. Juni 1917 m. Ingeborg Julie, f. Lund, f. 25. Maj 1890 i Kbhvn. Præliminæreks. 1904; Blaagaards Sem. 1915; Det kgl. danske Musikkonservatorium 1908—10; 1915 Vikar Frberg; 1. April 1918 Timelærer smstds.; 1. April 1921 fast ansat Skolen paa la Coursvej; fra 1. Nov. 1917 Lærer i Sang og Musik ved Den danske Realskoles Sem., senere ved K. F. U. M.s Sem.; fra 1930 Leder af Kursistforeningens Sangkor paa Lærerhøjskolen. Formand for »Kunst og Skole«.

Pedersen, Ejler Vagn, Lærer. 1. Aug. 1931 Timelærer Skolen paa la Coursvej.



Pedersen, Elisabeth, Frk., Lærerinde; f. 12. Febr. 1895 i Køng, Præsto Amt; Datter af Grdj. Hans P. og Hustru Rasmine, f. Petersen. Femmers Sem. 1924; cand. phil.; Faglærerinde i Historie; 1920 Timelærerinde Kastrup

private Kost- og Realskole; 1925 Vikar Frberg; 1. Aug. 1931 Timelærerinde Skolen paa la Coursvej; Medlem af Bestyrelsen for Frberg Kommunelærerforening 1929—32.

Petersen, Ketty Rigmor, Frk., Lærerinde; f. 8. Okt. 1901. N. Zahles Sem. 1925; 1. Aug. 1931 Aarsvikar Frberg; Skolen paa la Coursvej.



Rasmussen, Rasmus Chr., Kommunelærer f. 31. Marts 1887 i Kbhvn.; Søn af Lagerforvalter Mads Christian R. og Hustru Cecilie Marie, f. Olsen; gift 29. Juni 1918 m. Martha, f. Lauritzen, f. 23. April 1888 i Malmø. Haslev Sem. 1914; Sløjdlærerudd.; 1914 Lærer Holte højere Almenskole; 1915 Vikar Frberg; 1. April 1918 Timelærer Skolen paa la Coursvej; 1. Juni 1920 fast ansat smstds.; Kursusleder ved Statens Sløjdlærerskole siden 1920; Formand for Dansk Sløjdlærerforening siden 1924.

Riskær, Kristen Peder Kristensen, Kommunelærer; f. 14. Aug. 1877 i Bejstrup, Hjørring Amt; Søn af Grdj. Niels Kr. Kristensen og Hustru Martha, f. Nielsen; gift 10. Juli 1907 m. Margrethe, f. Jensen, f. 24. Okt. 1877 i Ulbølle, Svendborg Amt. Gedved Sem. 1905; Aarsk. i Gymnastik og Pædagogik; Kursus i Fysik og Matematik; 1. Okt. 1905 Timelærer Skolen paa Nyelandsvej; 1. April 1908 fast ansat smstds.; 1. April 1912 Skolen paa la Coursvej; Formand



for Foreningen af Grundejere i Frberg nordre Landdistrikt fra 1927.

Schurmann, Karen, Frk., Kommunelærerinde; f. 3. April 1882. Femmers Sem. 1904; cand. phil.; 1. Okt. 1907 Timelærerinde Frberg; 1. April 1911 fast ansat smstds.; 1. April 1915 Skolen paa la Coursvej.



Thomsen, Christian, Lærer; f. 16. Okt. 1903 i Fredericia; Søn af Viceskoleinspektør Th. T. og Hustru Thyra, f. Johansen. Jelling Sem.; nyspr. Studentereks.; Aarsk. i Engelsk; 1. Aug. 1927 fast Vikar Skolen paa la Coursvej; 1. Maj 1930 Timelærer smstds.; Divisionschef f. K. F. U. M.-Spejderne i Danmark.

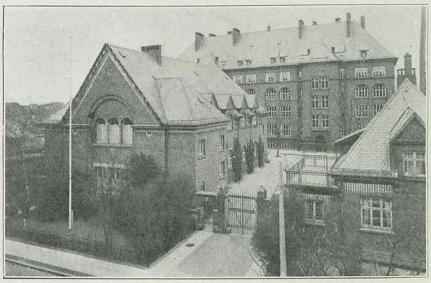

KOMMUNESKOLEN PAA DUEVEJ, OPFØRT 1907.



Jørgensen, Jørgen Christian, Skoleinspektør, R. af Dbg.; f. 1. Sept. 1867 i Sørup, Svendborg Amt; Søn af Husmand Kristen J. og Hustru Mette Marie, f. Christiansen; gift 26. April 1895 m. Anna Helene Pouline, f. Andersen, f. 6. Juli 1865 i Kbhvn. Skaarup Sem.; Aarsk. i Dansk og Svensk; forsk. andre Kursus; 1. Okt. 1890 Aarsvikar Frederiksberg Skolevæsen; 1. Okt. 1891 Timelærer Frbrg.; 1. Okt. 1893 fast ansat smstds.; 1. Maj 1914 Overlærer; 1. Maj 1921 Skoleinspektør Skolen paa Duevej; Frbrg Kommunalbestyrelse 1918—21; Frberg Hjælpekasse 1925—29; Kbhvn.s Amts Skoleraad fra 1918; Nationalforeningens Forretningsudvalg til Tuberkulosens Bekæmpelse fra 1919.



Møller Andersen, Børge, pædagogisk Overlærer; f. 2. Jan. 1882; Søn af Realskolebestyrer Johan P. A. og Hustru Ane Marie, f. Sørensen; gift m. Elna, f. Nørgaard, f. 28. Dec. 1881; Præliminæreks. 1898; Silkeborg Sem. 1903; Aarsk. i Dansk og Historie, Samfundslære, Verdenslitteratur, Religionshist.; 1903 Lærer Kostskolen paa Samsø (Tranebjerg); 1904 Andenlærer i Jebjerg; 1907 Lærer Kommuneskolen i Frederikshavn; 1. Juni 1908 Timelærer Frberg; 1. April 1909 fast ansat smstds.; 1. Aug. 1925 pædagogisk Overlærer Skolen paa Duevej.



Landt, Olga Margrethe, f. Faber, Frue, Overlærerinde; f. 29. Sept. 1873 i Kirke Flinterup pr. Sorø; Datter af Murermester R. H. F. og Hustru M., f. Andersen; gift 28. April 1904 m. Kaptajn i Fodf. H. P. L., f. 22. Nov. 1873 i Hejls. N. Zahles Sem. 1897; Privatlærerindekursus; Aarsk. i Matematik; 1897 Lærerinde Komtesse Moltkes højere Skole; 1. Okt. 1900 Timelærerinde Frberg; 1. April 1905 fast ansat smstds.; 1. Aug. 1926 Overlærerinde Skolen paa Duevej; Censor ved Præliminær- Real- og Mellemskoleeksamen; Medlem af Kommissionen til Optagelsesprøver til Mellemskolen.

Hendrup, Villiam, Overlærer; f. 26. Nov. 1871. 1. Okt. 1895 Timelærer Frberg.; 1. April 1898 fast ansat smstds.; 1. Aug. 1928 Overlærer smstds.; nu Skolen paa Duevej.

Beltoft, Christine Caroline, Frk., Kommunelærerinde; f. 18. Maj 1872 i Nibe; Datter af Organist Chr. B. og Hustru Caroline, f. Remmer. N. Zahles Sem. 1896; Privatlærerindecks.; 1896 Lærerinde Korup, Odense, 1899 Vejgaard, Aalborg; 1. Okt. 1901 Timelærerinde Frberg; 1.



April 1905 fast ansat smstds.; nu Skolen paa Duevej.

Bjerresø, Kristian, Kommunelærer; f. 16. Okt. 1882. Jonstrup Sem. 1903; Aarsk. i Tysk, Historie og Naturhistorie; 1. Okt. 1909 Timelærer Frberg; 1. Okt. 1912 fast ansat smstds.; 1. Aug. 1927 Skolen paa Duevej.

Dahl, Louise, Frk., Kommunelærerinde; f. 3. Juli 1874. N. Zahles Sem. 1895; 1. April 1901 Timelærerinde Frberg; 1. April 1905 fast ansat smstds.; nu Skolen paa Duevej.



Freiesleben, Margrethe, f. Thomsen, Frue, Kommunelærerinde; f. 24. Nov. 1877 i Vejle; gift 9. April 1898 m. Ingeniør Herluf Louis Vilhelm Carl v. F., f. 7. Febr. 1870 i Hjerting. Præliminæreks.; Femmers Sem. 1912; Aarsk. i Svensk; 1912 Lærerinde Frberg; 1. Okt. 1915 Timelærerinde smstds.; 1. Nov. 1920 fast ansat smstds.; 1. Aug. 1927 Skolen paa Duevej; Leder af Skolens Læsestue siden 1926.

Fuglsang, Oscar Møller, Lærer; f. 12. Sept. 1910. Blaagaards Sem. 1931; Sløjdlærereksamen; 1. Aug. 1932 Aarsvikar Frberg; Skolen paa Duevej.

Hessellund, Kirsten Juliane Agnes, f. Schmidt, Frue, Kommunelærerinde; f. 3. April 1884 i Nykøbing F.; Datter af Instrumentmager Chr. S. og Hustru; gift 3. Juni 1908 m. Skoleinspektør Ole H., f. 10. Dec. 1878 i Ølst v. Hobro. N. Zahles Sem. 1905; 1. April 1907 Timelærerinde Frberg; 1. April 1910 fast ansat smstds.; nu Skolen paa Duevej.

Holm Pedersen, Helga, f. Holm, Frue, Kommunelærerinde; f. 18. Jan. 1876 i Jelling; Datter af Seminarieforstander i Vejle R. I. H. og Hustru Line, f. Gregersen; gift 3. Juli 1908 m. Kommunelærer Jørgen P., f. 19. Aug. 1879 i Nørre Taastrup, Falster. N. Zahles Sem. 1899; Forskolelærerindecks.; Vejle Forskole-Sem. 1895; 1896—97 Lærerinde Frederiksværk Borgerskole; 1899 Vikar Vejle Forskole-Sem.; 1900 Lærerinde Masnedsund Kommuneskole; 1. Okt. 1905 Timelærerinde Frberg; 1. April 1907 fast ansat smstds.; 1. April 1906 Skolen paa Duevej.

Højmar, Ulrik, Kommunelærer, Translatør; f. 3. Nov. 1874. Præliminæreks.; Vesterbros Sem. 1898; Translatør i Engelsk; 1. Okt. 1902 Timelærer Frberg; 1. April 1905 fast ansat smstds.; 1. Aug. 1927 Skolen paa Duevej.

Jacobsen, Ivan, Lærer. 1. Aug. 1932 Timelærer Skolen paa Duevej.

Jakobsen, Karl P., Kommunelærer; f. 26. Maj 1885. 1. Okt. 1911 Timelærer Frberg.; 1. April 1914 fast ansat smstds.; Skolen paa Duevej.



Jacobsen, Klaus Henrik, Kommunelærer; f. 13. April 1895 paa Frederiksberg; Søn af Maskinist v. D. S. B. Anton J. og Hustru Ane Kirstine, f. Petersen; gift 21. Juli 1920 m. Ebba, f. Jessen, f. 13. Okt. 1897 paa Frederiksberg. Præliminæreks.; Den danske Realskoles Sem. 1917; Aarsk. i Geografi og Kemi; 1919 Vikar Ordrup private Forberedelsesskole; 1920 Vikar Skolen paa Duevej; 1. Aug. 1926 Timelærer smstds.; 1. Juni 1931 fast ansat smstds.

Jephcott, Louise, Frk., Kommunelærerinde; f. 24. Okt. 1875. N. Zahles Sem. 1897; 1. Okt. 1904 Timelærerinde Frberg; 1. April 1907 fast ansat smstds.; 1. Aug. 1927 Skolen paa Duevej.

Jespersen, Karen, f. Vandborg, Frue, Kommunelærerinde; f. 12. Febr. 1878. Præliminæreks.; Th. Langs Sem. 1900; Aarsk. i Matematik og Naturhistorie; 1. Okt. 1908 Timelærerinde Frberg; 1. April 1911 fast ansat smstds.; 1. Aug. 1927 Skolen paa Duevej.



Jørgensen, Marie Caroline, Frk., Kommunelærerinde; f. 17. Okt. 1877 i Brahetrolleborg; Datter af Lærer Frits J. og Hustru Petra, f. Jensen. N. Zahles Sem. 1904; Tillægsprøve i Tysk; 1. Sept. 1904 Timelærerinde Ringsted;

1. April 1907 Vikar Frberg; 1. Okt. 1907 Timelærerinde smstds.; 1. April 1910 fast ansat smstds.; nu Skolen paa Duevej.

Koch, Clara, Frue, Kommunelærerinde; f. 20. April 1875 paa Frederiksberg; Datter af Inspektør v. Solbjerg Kirkegaard Rudolf K. og Hustru Charlotte Martha, f. Jensen. Femmers Sem. 1896; Privatlærerindeeks.; 1. April 1901 Timelærerinde Frberg; 1. April 1905 fast ansat smstds.; 1912 Skolen paa Duevej.

Larsen, Jenny Christine Frederikke, Frk., Kommunelærerinde; f. 2. Marts 1891 i Kbhvn.; Datter af Tilskærer J. P. L. og Hustru Christine, f. Christiansen. Realeks.; N. Zahles Sem.; Aarsk. i Gymnastik; 1915—20 Lærerinde Kong Frederik VII's Stiftelse i Jægerspris; Sept. 1921 Lærerinde Frberg; 1923 Skolen paa Duevej; 1. Aug. 1929 Timelærerinde smstds.; 1. Aug. 1932 fast ansat smstds.



Larsen, Oluf, Kommunelærer, Inspektør ved Frederiksberg Kommunes Sanatorium i Høve; f. 22. Sept. 1877 i Jægerspris; Søn af Skrædermester L. og Hustru Frederikke, f. Nielsen; gift 16. Okt. 1903 m. Helene, f. Harder, f. 20. Jan. 1880 i Farum. Jonstrup Sem. 1897—99; Aarsk. i Gymnastik og Naturhistorie; 1899 Lærer Frederikssund Realskole; 1. Aug. 1900 Timelærer Frbrg. Skoleværesn; 1. April 1903 fast ansat smstds.; Inspektør ved Høve Sanatorium fra 1918; Gymnastiklærer ved Vesterbro Seminarium, Blaagaards Seminarium og Den danske Realskoles Seminarium 1901 til 1919; Medhjælper ved Gymnastikinspektionen 1912; Formand for Gymnastik Selskabs Kbhvnsafd. 1916—20.

Lautrup, Christiane Marie, Frk., Lærerinde; f. 11. Jan. 1904. Femmers Sem. 1931; cand. phil.; 1. Aug. 1932 Aarsvikar Frberg; Skolen paa Duevej.

Lave Nielsen, Elisabeth, f. Kern Sørensen, Frue, Kommunelærerinde; f. 31. Jan. 1882. N. Zahles Sem. 1904; Tegnelærerindekursus; 1. Okt. 1906 Timelærerinde Frberg; 1. April 1909 fast ansat smstds.; nu Skolen paa Duevej.

Linderberg, Johanne, Frk., Kommunelærerinde; f. 15. April 1886 paa Frederiksberg; Datter af Forfatter, Bibliotekar Fernando L. og Hustru Johanne, f. Hansen. Præliminæreks.; Femmers Sem. 1909; Nov. 1909 Lærerinde Slagelse private Realskole; Aug. 1910 Skolen paa



Lollandsvej; 1. April 1915 Timelærerinde Skolen paa Duevej; 1. April 1917 fast ansat smstds.

Løvgreen, Christence, Frk., Kommunelærerinde; f. 15. Nov. 1871. N. Zahles Sem. 1895; Privatlærerindekursus; 1. Okt. 1899 Timelærerinde Frberg; 1. Juli 1903 fast ansat smstds.; nu Skolen paa Duevej.



Madsen, Valdemar Eduard, Kommunelærer; f. 14. Marts 1907 i Vejrup. Skaarup Sem.; Kursus ved Lærerhøjskolen; 1. Aug. 1932 Timelærer Skolen paa Duevej; Bestyrelsesmedlem i Skaarup Statsseminariums Elevforening.

Marcher, Johanne, Frk., Kommunelærerinde; f. 22. Aug. 1870. N. Zahles Sem. 1895; Aarsk. i Naturhistorie; Privatlærerindeeks.; 1. April 1910 Timelærerinde Frberg; 1. April 1913 fast ansat smstds.; nu Skolen paa Duevej.

Mygdal, Jesi, Frk., Kommunelærerinde; f. 31. Maj 1875 i Doversogn; Datter af Pastor Jes. M. og Hustru Birgitte, f. Jensen. Præliminæreks.; N. Zahles Sem. 1897; 1897—1901 Lærerinde Roskilde Pigeskole af 1855; 109—06 Skolen paa Solbjergvej; Juni 1906 Timelærerinde Skolen paa Duevej; 1. April 1907 fast ansat smstds.

de Fine Nyeboe, Louise, Frk., Kommunelærerinde; f. 3. Aug. 1879. N. Zahles Sem. 1905; Aarsk. i Historie og Religion; 1. Okt. 1909 Timelærerinde Frberg; 1. April 1913 fast ansat smstds.; nu Skolen paa Duevej.

Nørregaard, Agnes, Frk., Kommunelærerinde; f. 6. Nov. 1880 i Helsingør; Datter af Provst Nikolaj N. og Hustru Mathilde, f. Skouboe. N. Zahles Sem. 1904; Aarsk i Dansk, Svensk, Kunsthistorie; 1904 Lærerinde Sorø Pigeskole; 1. Okt. 1907 fast Vikar Frberg.; 1. Okt. 1908



Timelærerinde smstds.; 1. April 1910 fast ansat Skolen paa Duevej.



Olsen, Jacob, Kommunelærer; f. 19. Sept. 1895 i Lundegaard, Præstø; Søn af Rentier Georg Axel Peter O. og Hustru Magdalene Frederikke, f. Frederiksen; gift 12. Dec. 1926 m. Inge Christine Anina, f. Kongstad, f. 23. Nov. 1902 i Kbhvn. Haslev Sem. 1917; Sløjdlærereks.; Aarsk. i Gymnastik og Tysk II; 1. Maj 1919 Lærer Johannesskolen, Kbhvn.; 1. Aug. 1921 Østersøgades Gymnasium; 1. Aug. 1925 Frberg; 1. Aug. 1928 fast ansat smstds.; Købmandsskolens vestre Afdeling fra 1. Sept. 1921.

Pedersen, Jørgen, Kommunelærer; f. 19. Aug. 1879 i Nørre Taastrup, Horbelev Sogn; Søn af Parcellist Hans Jørgen P. og Hustru Karen Jakobsdatter, f. Stub; gift 3. Juli 1908 m. Helga, f. Holm, f. 18. Jan. 1876 i Jelling. Jonstrup Sem. 1903; Sløjdlærereks. 1908; Aarsk. i Svensk og Dansk; Udd. i Sang; 1903—05 Hjælpelærer Karise Skole og Lærer Karise Højskole; 1. Nov. 1905 Vikar Frberg; 1. April 1906 Skolen paa Duevej; 1. Okt. 1906 Timelærer smstds.; 1. Maj 1908 fast ansat smstds.; 1909—19 Lærer Dansk Sløjdlærerskole; Medlem af Bestyrelsen for Kommunelærerforeningen 1913—20, de to sidste Aar som Formand for Udvalget for Frederiksberg Kommunelærerforenings Feriekolonier; Formand for 2. Kreds af Danmarks Lærerforening 1916—17; Leder af Skolehaven v. Nyelands Plads siden 1920; Medudgiver af Ribers & Jørgen Pedersen: »Salmer og Sange til Skolebrug«.

Raben, Vibeke Jensine, Frk., Lærerinde; f. 24. Sept. 1899. Femmers Sem. 1927; 1. Aug. 1931 Aarsvikar Frberg; Skolen paa Duevej.

Ribers, Kristian Peder, Kommunelærer, Organist; f. 28. Juni 1879 i Hvidovre; Søn af Formand Anders Pedersen og Hustru Karen Marie gift 18. Maj 1906 m. Julie Susanne, f. Olsen,



f. 5. Juni 1885 i Kbhvn. Jonstrup Sem. 1901; Kursus i Orgelspil og Harmonilære; Sløjdlærerkursus; 1903 Lærer Frberg; 1. Okt. 1904 Timelærer smstds.; 1. April 1906 fast ansat smstds.; nu Skolen paa Duevej; Redaktør af »Dansk Kirkemusiker-Tidende«; Dirigent for K. F. U. M.s Sangere og K. F. U. M.s Orkester; Overdirigent for Korsammenslutningen af 1920 og Danske Læreres Sangkor. Litt. Arb.: Biografi af Komponisten Asger Hamerik; komponeret Sange, Korværker m. m.



Rørbech, Karen, Frk., Lærerinde; f. 15. Jan. 1904 i Enegaarde, Skibbinge; Datter af Lærer R. og Hustru Rigmor, f. Kjær. Vordingborg Sem. 1926; Aarsk. i Skolekøkkengerning; Feriekursus i Gymnastik og Svømning; 1928 Vikar i Roskilde; 1929 Vikar Frberg; 1. Aug. 1932 Timelærerinde Skolen paa Duevej.

Vagn Pedersen, Inge, Frue, Lærerinde; 1. Aug. 1931 Timelærerinde Frberg Skolevæsen; Skolen paa Duevej.

Vexø, Sigurd Kristian Eriksen, Kommunelærer; f. 1. Juli 1890 i Kauslunde; Søn af Proprietær Mads Eriksen og Hustru Maren, f. Jessen; gift m. Anna Sofie, f. Pedersen, f. 24. Nov. 1892 i Store Hedinge. Haslev Sem. 1911; Aarsk. i Tegning 1912—14; 1911 Lærer Skjoldbjerg Skole pr. Vorbasse; 1911—12 Aarhus priv. Realskole; 1. Juli 1914 Lærer Frberg; 1. Okt. 1915 Timelærer smstds.; 1. Nov. 1919 fast ansat smstds.; nu Skolen paa Duevej.

Vogel-Jørgensen, Aage, Kommunelærer; f. 20. Juni 1888. 4. Kl. Hovedeks.; Blaagaards Sem. 1909; 1. Okt. 1912 Timelærer Frberg; 1. Okt. 1916 fast ansat smstds.; nu Skolen paa Duevej.

Wunsch, Ida, Frk., Kommunelærerinde; f. 23. April 1871. Horsens Sem. 1892; Gymnastiklærerindeeks.; Aarsk. i Skolekøkkengern.; 1. April 1901 Timelærerinde Frberg; 1. April 1904 fast ansat smstds.; nu Skolen paa Duevej.



KOMMUNESKOLEN PAA FUGLEVANGSVEJ



Ørding, Niels Peter, Skoleinspektør, R. af Dbg.; f. 30. Nov. 1867 i Thestrup; Søn af Vognmand Sørensen og Hustru Kathrine, f. Nielsen; gift 17. Okt. 1903 m. Ellen, f. Andersen, f. 21. Jan. 1881 i Kbhvn. Vesterbros Sem. 1887; Skoleembedseksamen; Aarsk.; 1. Maj 1888 Lærer Nibe Realskole; 1. Okt. 1891 Timelærer Frberg; 1. Jan. 1894 fast ansat smstds.; 1. April 1911 Skoleinspektør Skolen paa Fuglevangsvej; Formand for Skoleinspektørforeningen paa Frederiksberg. Litt. Arb.: Artikler i Vor Ungdom og Fysisk Tidsskrift.



Hyge, Hans, Overlærer; f. 4. Marts 1863 i Eskør, Fyn; Søn af Gaardmand Jens Hansen og Hustru Ane; gift 19. Juli 1889 m. Rasmine, f. Hansen, f. 23. Sept. 1869 i Myllerup, Fyn. Jellinge Sem. 1884; Tysk paa Sprogkonservatoriet; 1. Nov. 1884 Lærer Holsteinsminde Opdragelsesanstalt; 1. Nov. 1885—1. Maj 1886 Lærer v. Hindholm Højskole; Marts 1887 Lærer Faaborg Realskole; 1. Okt. 1888 Timelærer Frberg; 1. Okt. 1890 fast ansat smstds.; 1. Maj 1908 Overlærer v. Skolen paa Fuglevangsvej; Medlem af Frederiksberg Skatteraad 1908—09; Næstformand i »Freunde Deutscher Literatur«. Udenl. Orden: Tyske Røde Kors Ærestegn.

Lagoni, Eugénie Louise, Frk., Overlærerinde; f. 31. Juli 1870 i Sarup paa Fyn; Datter af Købmand J. F. L. og Hustru Anna Marie, f. Jessen. Præliminæreks.; N. Zahles Sem. 1893; Kursus i Engelsk, Fransk, Tysk; 1895 Vikar Frberg; 1. Okt. 1896 Timelærerinde Niels Ebbesensvej Skole; 1. April 1899 fast ansat Skolen paa Lollandsvej; 1. Jan. 1925 Overlærerinde Skolen paa Fuglevangsvej.

Andersen, Hedvig, Frk., Kommunelærerinde; f. 14. Sept. 1879. Th. Langs Sem. 1903; 1. Okt. 1906 Timelærerinde Frberg; 1. April 1909 fast ansat smstds.; nu Skolen paa Fuglevangsvej.



Black-Hansen, Botilla, Frk., Kommunelærerinde; f. 8. Sept. 1878 i Aarslev, Sørj.; Datter af Lærer Hans Christian H. og Hustru Anna Chatarina, f. Black. Femmers Sem. 1904; Statens Kursus i Anskuelse; Feriekursus i Gymnastik; 1. Aug. 1904 fast ansat Lærerinde Frederiksborg Nyhuse Kommuneskole; 1. April 1907 Vikar Skolen paa Fuglevangsvej; 1. Okt. 1907 Timelærerinde smstds.; 1. April 1910 fast ansat smstds.

Blom, Francisca, Frk.; Kommunelærerinde; f. 25. Febr. 1867. N. Zahles Sem. 1893; Aarsk. i Engelsk; 1. Okt. 1898 Timelærerinde Frberg; 1. April 1901 fast ansat smstds.; nu Skolen paa Fuglevangsvej.



Drastrup, Axel Marinus, Kommunelærer; f. 16. Okt. 1900 i Kbhvn. Realeks.; K. F. U. M.s Sem. 1921; Statens Kursus i Svømning, Botanik og Zoologi; Maj 1921 Vikar Skolen paa Fuglevangsvej; 1. Aug. 1928 Timelærer smstds.; 1. Aug. 1932 fast ansat smstds.



Eriksen, Christen Hansen, Kommunelærer; f. 25. Okt. 1875 i Marstal Landsogn; Søn af Skipper Alb. Hermansen E. og Hustru Ingeborg Kirstine, f. Stærke; gift 1. April 1907 m. Olive, f. Bondesen, f. 7. Marts 1883 i Ellested. Skaarup Sem. 1904; Styrmandseksamen; Skibsførereksamen; Sløjdlærereksamen; 1. Dec. 1905 2. Lærer Toksværd Skole; 1. Nov. 1906 Enelærer Kjøng Skole; 1. Jan. 1915 Vikar Frberg; 1. Okt. 1915 Timelærer smstds.; 1. April 1917 fast ansat Skolen paa Fuglevangsvej.

Foersom, V. Ruth, f. Johansen, Frue, Lærerinde; f. 23. Okt. 1896. N. Zahles Sem. 1918; Aarsk i Dansk, Engelsk og Svømning; 1. Aug. 1927 Timelærerinde Frberg; nu Skolen paa Fuglevangsvej.

Hendriksen, Crilles, Kommunelærer; f. 12. Juli 1878 i St. Magleby; Søn af Grdj. Hendrik Crillesen og Hustru Neel Jacob Bachers Datter. Præliminæreks.; Jonstrup Sem. 1901; Aarsk. i Gymnastik; 1. Aug. 1902 Timelærer Frberg; 1. April 1905 fast ansat Skolen paa Fuglevangsvej.

Jensen, Peder Th., Kommunelærer; f. 16. Marts 1888. Præliminæreks.; Silkeborg Sem. 1909; Tillægsprøve i Engelsk og Tysk; Aarsk. i Fysik, Engelsk, Kemi og Statsret; 1. Okt. 1915 Timelærer Frberg; 1. April 1920 fast ansat smstds.; nu Skolen paa Fuglevangsvej.

Jensen, Svend Aage, Lærer; f. 17. April 1903. Blaagaards Sem. 1929; Sløjdlærereks.; 1. Aug. 1931 Aarsvikar Frberg; Skolen paa Fuglevangsvej.

Johansen, Karen, f. Koefoed, Frue, Kommunelærerinde; f. 3. Okt. 1874. Præliminæreks.; Femmers Sem. 1899; Kursus i Gymnastik; 1. Okt. 1903 Timelærerinde Frberg; 1. April 1907 fast ansat smstds.; nu Skolen paa Fuglevangsvej.

Jørgensen, Kamma Ruth, Frk., Lærerinde; f. 8. Juni 1901. N. Zahles Sem. 1923; Kursus i Tysk, Tegning og Smaasløjd; 1. Aug. 1930 Aarsvikar Frberg; Skolen paa Fuglevangsvej.

Kallehauge, Olga Vilhelmine, Frk., Lærerinde; f. 23. Dec. 1896 i Præstø; Datter af Murerm. C. H. K. og Hustru F., f. Horstmann. Realeks. 1917; Femmers Sem. 1917; Faglærerinde i Historie; Aarsk. i Statsret, Kunsthistorie og Verdenslitteratur; Feriekursus ved Universitetet i Heidelberg 1928; 1917 Lærerinde Chrhavn.s Pigeskole; 1918 Hørsholm Kost- og Realskole; 1920 Hørsholm Kommuneskole; 1927 Vikar Frberg; 1. Aug. 1931 Timelærerinde; Skolen paa Fuglevangsvej.

Kunze, Alma, Frk., Kommunelærerinde; f. 25 Dec. 1877 i Kbhvn. N. Zahles Sem. 1909; Forskolelærerindeeksamen; 1. Okt. 1911 Timelærerinde Frberg; 1. April 1916 fast ansat smstds.; nu Skolen paa Fuglevangsvej.



Köhler Larsen, Henry Laurits, Kommunelærer; f. 17. Oktober 1901 i Slagelse; Søn af Pakmester L. C. L. og Hustru Ane Marie, f. Jensen; gift 16. Okt. 1928 m. Else Margrethe, f. Kofoed. f. 16. Sept. 1902 i Svaneke. Præliminæreks.; Haslev Sem. 1923; Aarsk. i Gymnastik, Zoologi, Botanik og Kemi; 14. Aug. 1923 Vikar Slagelse vestre Skole; 1924—27 Leder af privat Mellemskole, Vaag, Færøerne; 1928 Vikar Frberg; 1. Aug. 1931 Timelærer smstds.

Larsen, Karen, Frk., Kommunelærerinde; f. 4. Sept. 1892. N. Zahles Sem. 1915; Skolekøkken- og Svømmelærerinde; 1. April 1921 Timelærerinde Frberg; 1 Aug. 1930 fast ansat smstds.; nu Skolen paa Fuglevangsvej.

Larsen, Petrea Jensine Sophie, Frk., Kommunelærerinde; f. 2. Nov. 1867 i Kbhvn.; Datter af Sagfører, Løjtnant Johan L. og Hustru Ane Kirstine, f. Lund. Femmers Sem. 1890; Aarsk. i Dansk og Svensk; 1887—88 Lærerinde Løjtn. Jorgensens Realskole, Stengade, Kbhvn.; 1891



—92 Lærerinde Frk. Køhkes Skole, Kbhvn.; Nov. 1893 Vikar Frberg; 1. Okt. 1895 Timelærerinde smstds.; 1. April 1898 fast ansat smstds.; nu Skolen paa Fuglevangsvej.

Lorentzen, Kirstine, f. Østrup, Frue, Lærerinde; f. 29. Maj 1894. Aarsk. i Gymnastik; 1. Aug. 1927 Timelærerinde Skolen paa Fuglevangsvej.



Neervang, Hans Christian, Kommunelærer; f. 19. Febr. 1873 i Kbhvn; Søn af Maler Hans Borch Nielsen og Hustru Marie Cecilie, f. Sørensen; gift 4. Aug. 1905 m. M. R. Christine, f. Østerberg, f. 30. Juli 1878 i Sakskøbing. Præliminæreks.; Skaarup Sem. 1892; 1. Okt. 1900 Timelærer Frberg; 1. April 1903 fast ansat smstds.; nu Skolen paa Fuglevangsvej.

Nielsen, Lave, Kommunelærer, f. 14. Aug. 1874. Sem. 1893; cand. phil.; 1. Okt. 1902 Timelærer Frberg; 1. April 1905 fast ansat smstds.; 1. April 1908 Skolen paa Fuglevangsvej.

Pedersen, Sigurd Steffen Christoffer, Kommunelærer; f. 25. April 1900 paa Frederiksberg; Søn af Typograf Peder August P. og Hustru Karen Marie, f. Andersen; gift 26. Okt. 1926 m. Else Marie, f. Poulsen, f. 6. Marts 1898 i Kbhvn. Præliminæreks.; Jonstrup Sem.; Uddannelse i Tegning, Maling, Farvelære, Sang og Musik; 1. Juni 1921 Vikar Skolen paa Fuglevangsvej; 1. Aug. 1929 Timelærer smstds.; 1. Aug. 1932 fast ansat smstds.

Roos, Karen Margrethe Briem, f. Briem, Frue, Kommunelærerinde; f. 31. Jan. 1886 i Kbhvn.; Datter af Hofdekorationsmaler Vilhelm Hansen og Hustru Johanne, f. Ebbesen; gift 2. Juli 1917 m. Professor, Dr. phil. Carl R., f. 8. Okt. 1884 i Haderslev. 4. Kl.s Hovedeks.; Vordingborg Sem. 1911; Statens Kursus i Dansk, Engelsk med Historie som Bifag 1911; Kursus paa Sorbonne Universitet 1920; 1913—1914 Lærerinde



Frk. Helms Skole i Hellerup; 1914—17 Lærerinde Holbæk kommunale Mellemskole; 1917—18 Vikar Skolen paa Niels Ebbesensvej; 1918—21 Vikar Skolen paa Fuglevangsvej; 1. April 1921 Timelærerinde smstds.; 1. Juni 1931 fast ansat smstds.

Sabroe, Nora Margrethe, f. Hansen, Frue, Kommunelærerinde; f. 17. Sept. 1873 paa Møn; gift 2. Okt. 1902 m. Thomas S.; f. 24. Okt. 1871 i Falköping, Sverige. Præliminæreks.; Femmers Sem. 1895; Tillægseks. i Fysik; 1. Okt. 1898 Vikar Skolen paa Fuglevangsvej; 1. Okt. 1899 Timelærerinde smstds.; 1. April 1903 fast ansat smstds.

Smith, Anna Ingeborg Sofie, Frk., Kommunelærerinde; f. 14. Jan. 1884 i Himmelev pr. Roskilde; Datter af Lærer Frederik Rastrup S. og Hustru Anna Dorthea, f. Hansen. Præliminæreks. 1902; N. Zahles Sem. 1910; Aarsk. i Engelsk; 1. Okt. 1910 Lærerinde Fr. 7. Stiftelses Skole i Jægerspris; 1. Okt. 1913 Vikar Frberg; 1. Maj 1917 Timelærerinde smstds.; 1. April 1921 fast ansat smstds.; nu Skolen paa Fuglevangsvej.

Snertinge, Kaja, Frk., Kommunelærerinde; f. 18. Maj 1869 i Odense; Datter af Kaptajn i Infanteriet Niels Olsen S. og Hustru Pouline, f. Jensen. Præliminæreks.; Aarsk. i Naturhist., Geografi og Kemi; 1. Aug. 1882 Lærerinde Frk. Wintelers Skole, Odense; 1. Aug. 1919 Timelærerinde Frberg; 1. April 1922 fast ansat Skolen paa Fuglevangsvej.



Teinnæs, Carl Vilhelm Theodor, Kommunelærer, cand. mag., Lektor i Tysk ved Handelsvidenskabelig Læreanstalt; f. 25. Sept. 1874 i Rønne; Søn af Sømand Johan August Nielsen og Hustru Marine Martine, f. Valentin; gift 31. Okt. 1902 m. Johanne Christine, f. Jeppesen (død 1932), f. 8. Nov. 1872 i Rønne. Student

fra Rønne Statsskole 1893; 1901—1908 Lærer Sct. Petri Realskole; 1. April 1909 Timelærer Skolen paa Fuglevangsvej; 1. April 1911 fast ansat smstds.; 1907—10 Lærer Henrik Madsens Skole; 1908—17 Den danske Realskoles Sem.; 1903—16 Ingeniør-Elevskolen paa Orlogsværftet; 1916—32 Dæksofficer-Elevskolen; 1928—32 Søofficersskolen; fra 1904 Købmandsskolen; fra 1926 Handelsvidenskabelig Læreanstalt; 1932 Lektor smstds.; Medlem af Kommissionen til Afholdelse af alm. Forberedelseseksamen m. v. fra 1918; Examinator i Sprog ved Maskinisteksamens-Kommissionen i København fra 1911; Medl. af Udvalget for Folkemaal (Bornholmsk). Litt. Arb.: Engelsk Læsebog til Brug ved Maskinistundervisningen; nogle Smaaafhandlinger om bornholmsk Sprog i »Danske Folkemaal«.

Vexø, Anna Sofie, f. Pedersen, Frue, Kommunelærerinde; f. 24. Nov. 1892 i Store Hedinge: Datter af Sagfører Theodor P. og Marie, f. Nøsted; gift m. Sigurd Kristian Eriksen V., f. 1. Juli 1890 i Kauslunde. N. Zahles Sem. 1913; 1915 Lærerinde Slagelse; 1916 Vikar Frberg; 1. April 1921 Timelærerinde smstds.; 1. Aug. 1930 fast ansat smstds.; nu Skolen paa Fuglevangsvej.

Warberg, Inge, Frk., Lærerinde; f. 20. April 1898 i Odense; Datter af Kanceliraad, Borgmesterfuldmægtig S. J. W. og Hustru Marie Louise, f. Frederichsen. Femmers Sem.; Statens Kursus i Haandarbejde; 1. Aug. 1927 Timelærerinde Skolen paa Fuglevangsvej.

Ølgaard Lund, Niels, Kommunelærer; f. 26. Nov. 1881 i Vium; Søn af Sognepræst M. A. S. L. og Hustru Christiane, f. Dinesen; gift 2. Jan. 1909 m. Astrid, f. Andersen, f. 23. Aug. 1886 i Nebel. Præliminæreks.; Silkeborg Sem. 1904; Aarsk. i Matematik, Fysik og Zoologi; Kursus i Botanik og Kemi; 1. Aug. 1905 Lærer Skanderborg Realskole; 1. Aug. 1907 Haslev Realskole; 1. Aug. 1908 Frederikssund Realskole; 1. Aug 1909 Skanderborg Realskole; 1. April 1914 Timelærer Skolen paa Fuglevangsvej; 1. Okt. 1915 fast ansat smstds.; Seminarielærer ved Femmers Seminarium i Matematik fra 1925—31.

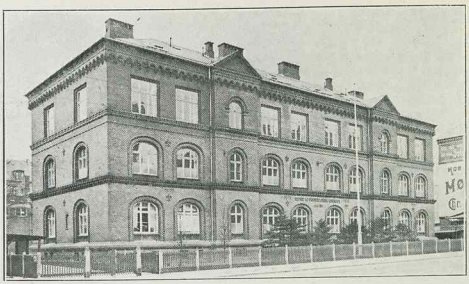

KOMMUNESKOLEN PAA GODTHAABSVEJ, OPFØRT 1881.



Hessellund, Ole, Skoleinspektør; f. 10. Dec. 1878 i Øls ved Hobro; Søn af Landsbylærer N. Rasmussen og Hustru Kirstine; gift 3. Juni 1908 m. Kirsten Juliane Agnes, f. Schmidt, f. 3. April 1884 i Nykøbing F. Matematisk-naturvidenskabelig Studentereks.; Filosofikum; Ranum Sem. 1900; Aarsk. i Matematik, Fysik og Kemi; Tegnelærerkursus; 1. April 1901 Timelærer Aalborg Betalingsskole; 1. April 1907 fast ansat Frberg; 1. Marts 1922 Skoleinspektør Skolen paa Godthaabsvej; Medlem af Frberg Kommunes Hjælpekassebestyrelse fra 1929; Medlem af Kbhvn.s Amts Skoleraad fra 1930; Kasserer i Frberg Asylselskab fra 1922; Medlem af Eksamenskommissionen for Privatister til Alm. Forberedelseseks. og Realeks. 1933.



Nielsen, Anna Margrethe, Frk., Overlærerinde; f. 2. Nov. 1870 i Holstebro; Datter af Togfører P. N. og Hustru Birgitte Sofie Elisabeth, f. Anneberg. Femmers Sem. 1892; 1. Jan. 1893 Lærerinde Nykøbing Mors; 1. Okt. 1901 Timelærerinde Frberg; 1. Jan. 1904 fast ansat smstds.; 1. Nov. 1920 Overlærerinde Skolen paa Godthaabsvej; tidl. Medl. af Frberg Kommunelærerforening fra 1908 i adskillige Aar, Formand for samme i et Aar; fleraarig Formand i Lærerindernes Afd.



Larsen, Mads Peter, Overlærer, kgl. Translatør og Tolk; f. 30. Juli 1866 i Stenløse; Søn af Grdj. Lars L. og Hustru Margrethe, f. Olsen. Jonstrup Sem. 1885; Tillægsprøve i Tysk, Engelsk, Fransk, Græsk og Latin; Translatøreks. i Tysk 1891; 1. Aug. 1885 Lærer v. Fengers Realskole, Aarhus; 1. Okt. 1886 Timelærer Frberg; 1. April 1889 fast ansat smstds.; 1. Juli 1921 Overlærer Skolen paa Godthaabsvej. Har udg.: Mads Larsen: Den grundlæggende Regneundervisning (Gyldendal 1916).



Mathiesen, Johan, Overlærer; f. 24. Febr. 1868 i Ramløse; Søn af Grdj. Jørgen M. og Hustru

Grete M.; gift 15. Dec. 1900 m. Cæcilie, f. Weinschenck. Kbhvn.s Sem. 1891; Tillægseks. i Tysk, Engelsk og Fransk; 1. Maj 1893 Lærer Næstved Kommuneskole; 1. Okt. 1895 Timelærer Frberg; 1. Sept. 1897 fast ansat smstds.; 1. Sept. 1915 Overlærer v. Frberg Kommunes Præliminærklasser; Medl. af Frberg Kommunalbestyrelse 1908—09; Medl. af Eksamenskommissionen til Afholdelse af alm. Forberedelseseks., Mellem- og Realeks. i Dansk for Privatister.



Andersen, Johannes Marius, Kommunelærer; f. 24. Aug 1899 i Veflinge; Søn af Husmand N. H. A. og Hustru Mathea Henriette, f. Christiansen; gift m. Alhed Engholm, f. Petersen, f. 26. Marts 1898 i Flemløse. Odense Sem.; Aarsk. i Matematik, Kemi, Fysik; 1. Aug. 1927 fast Vikar Frberg; 1. Aug. 1930 Timelærer Skolen paa Godthaabsvej; 1. Aug. 1932 fast ansat smstds.



Brøgger-Jensen, Karen Elisabeth, f. Benthsen, Frue, Lærerinde; f. 11. Marts 1897 i Kbhvn.; Datter af Fiskehandler Jens Peter B. og Hustru Marie, f. Pedersen; gift 25. Juni 1922 m. Ingv. Brøgger-Jensen, f .9. Aug. 1896 i Kattrup, Jylland. Gedved Sem.; Kursus i Gymnastik og Haandgerning; 1. Nov. 1919 Lærerinde Skolen paa Godthaabsvej.

Duseberg, Helga, Frk., Kommunelærerinde; f. 28. Nov. 1879. Præliminæreks.; N. Zahles Sem. 1901; Faglærerindeeks. i Religion; Aarsk. i Naturhistorie og Religion; Tillægsprøve i Tysk; 1. Okt. 1905 Timelærerinde Frberg; 1. April 1908 fast ansat smstds.

Ellykke, Inger Margrethe, Frk., Lærerinde; f. 5. Nov. 1894 i Kbhvn. N. Zahles Sem. 1916; Aarsk. i Dansk, Engelsk, Svensk, Historie og Sproghist.; Faglærerindeks. i Haandarbejde; 1. Aug. 1926 fast Vikar Frberg; 1. Aug. 1930 Timelærerinde Skolen paa Godthaabsvej; Medl. af Bestyrelsen for Frberg Kommunelærerforening fra April 1931.



Faaborg, Poul, Kommunelærer; f. 31. Jan. 1898 i Nyborg; Søn af Købmand Chr. F. og Hustru Christine, f. Nielsen; gift m. Gudrun Maegaard, f. Petersen, f. 5. Okt. 1897 i Nakskov. Realeks. 1913; Odense Sem. 1919; Studentereks. 1922; Filosofikum 1923; 1. April 1921 fast Vikar Frberg; 1. Aug. 1926 Timelærer smstds.; 1. Juni 1931 fast ansat Skolen paa Godthaabsvej.



Femmer, Ellen, Frk., Kommunelærerinde, cand. mag.; f. 31. Aug. 1875 i Kbhvn.; Datter af Kursusbestyrer N. F. og Hustru Constance, f. Ibsen. 1. April 1908 Timelærerinde Skolen paa Godthaabsvej; 1. April 1911 fast ansat smstds.. Litt. Arb.: Fremstilling og Kritik af Stuart Mills Etik (Prisopgave).

Haagensen (Håkanson), Helga Kirstine Marie, Frk., Kommunelærerinde; f. 25. Marts 1881 i Kbhvn.; Datter af Skibstømrer P. H. og Hustru Mathilde, f. Johanson. N. Zahles Sem. 1911; Aarsk. i Iagttagelsesundervisning og Kridttegning samt Smaasløjd; 1. Okt. 1911 Vikar Fr-



berg; 1. April 1917 Timelærerinde smstds.; 1. April 1921 fast ansat Skolen paa Godthaabsvej.

Hagerup, Maja, Frk., Kommunelærerinde; f. 10. Juni 1863 i Tønder; Datter af Vajsenshusforstander V. H. og Hustru Marie, f. Jürgensen. N. Zahles Sem. 1887; 1. Okt. 1895 Timelærerinde Skolen paa Godthaabsvej; 1. Marts 1898 fast ansat smstds.

Hansen, Christine, Frk., Kommunelærerinde; f. 9. Marts 1870. Præliminæreks.; N. Zahles Sem. 1895; 1. Okt. 1899 Timelærerinde Frberg; 1. April 1903 fast ansat smstds.; nu Skolen paa Godthaabsvej.

Hansen, Erna Haugsted, Frk., Lærerinde; f. 7. Maj 1908. Femmers Sem. 1930; cand. phil.; Kursus i Tysk; 1. Aug. 1932 Aarsvikar Frberg; Skolen paa Godthaabsvej.



Heldam, Karl, Kommunelærer; f. 19. April 1894 i Kbhvn.; Søn af Kontorpakmester Chr. H.; gift 1925 m. Elly, f. Richter. Realeks.; Den danske Realskoles Sem. 1915; Statens Tegnelærerkursus; 1. April 1917 Timelærer Frberg; 1. April 1921 fast ansat Skolen paa Godthaabsvej.

Højmar, Marie, f. Holm, Frue, Kommunelærerinde; f. 22. Marts 1885 i Jelling; Datter af Seminarieforstander R. J. H. og Hustru Line, f. Gregersen; gift 8. Marts 1909 m. Ulrik H, f. 2. Nov. 1876 i Overby. Femmers Sem. 1910; Forskolelærerindeeks.; 1. April 1911 Vikar Frberg; 1. April 1916 Timelærerinde smstds.; 1. Okt. 1920 fast ansat smstds.; 1. April 1921 Skolen paa Godthaabsvej.

Jensen, Ane, Frk., Kommunelærerinde; f. 7. Nov. 1884 i Randers; Datter af Kommunelærer Mikkel J. og Hustru Karen Marie, f. Petersen. Femmers Sem. 1907; Faglærerindeeks. i Historie 1920; 1907—12 Timelærerinde Helsingør; 1912 Vikar Frberg; 1. April 1916 Timelærerinde smstds.; 1. Nov. 1920 fast ansat Skolen paa Godthaabsvej.

Jørgensen, Henrik Christian, Kommunelærer; f. 23. Aug. 1874 i Kbhvn.; Søn af Gasværksbest. Jens J. og Hustru Josephine, f. Victor; gift 1896 m. Laura, f. Svendsen, f. 8. Nov. 1875 paa Frederiksberg. Kbhvn.s Sem. 1895; Udd. som Kunstmaler og Tegnelærer; 1896 Lærer Raabjergs Skole; 1898 Kristrup, Randers; 1. April 1907 Timelærer Frberg; 1. April 1908 fast ansat smstds.; 1. April 1912 Skolen paa Godthaabsvej.



Kirkegaard, Immanuel, Kommunelærer; f. 29. Juni 1887 i Viborg; Søn af Skoleinspektør J. I. K. og Hustru Eriche Marie, f. Bagger; gift 15. Juli 1919 m. Oda G., f. Simonsen, f. 3. Marts 1898 paa Frederiksberg. Filosofikum og Hebraikum 1906; Silkeborg Sem. 1909; 1909 Vikar Viborg Kommuneskole; 1911 Aalestrup Realskole; 1. Nov. 1912 Timelærer Frerg; 1. Okt. 1915 fast ansat smstds.; nu Skolen paa Godthaabsvej.

Lautrup, Christian, Lærer; f. 26. April 1908. K. F. U. M.s Sem. 1931; cand. phil.; 1. Aug. 1932 Aarsvikar Frberg; Skolen paa Godthaabsvej.

Lindorff Larsen, Ellen, Frk., Kommunelærerinde; f. 19. Aug. 1891. Realeks.; N. Zahles Sem. 1912; Aarsk. i Gymnastik, Engelsk, Fysik og Kemi; 1. Okt. 1918 Timelærerinde Skolen paa Godthaabsvej; 1. April 1922 fast ansat smstds.



Madsen, Andreas, Kommunelærer; f. 20. April 1874 i Vrønding pr. Horsens. Nørre Nissum Sem. 1897; Gymnastik- og Svømmelæreeks.; Sløjdlæreeks.; Translatøreks. i Tysk; 1897—98 Vikar Vejen; 1898—1901 Visse Skole pr. Aalborg; 1. Okt. 1901 Timelærer Skolen paa Godthaabsvej; 1. April 1905 fast ansat smstds.; tidl. Medl. af Kbhvn.s Amts Skoleraad, Værgeraadet og Frederiksberg Huslejenævn.

Mølgaard, Sara, Frk., Lærerinde. 1. Aug. 1932 Timelærerinde Skolen paa Godthaabsvej.



Mønsted, Peter Harald, Kommunelærer, Løjtnant; f. 22. Marts 1883 i Ødum, Randers Amt. Søn af Førstelærer J. P. M. og Hustru Kristiane, f. Christensen; gift 12. Nov. 1911 m. Maria, f. Bjerrum, f. 4. Okt. 1878 i Ribe. Skaarup Sem. 1904; Statens Gymnastikinst.; Aarsk. i Statsret, Sundhedslære, Fysik, Kemi; cand. phil.; Sløjdlærer; 1905—07 Vikar v. Skaarup Sem.; 1. Okt. 1908 Timelærer Skolen paa Godthaabsvej; 1. April 1910 fast ansat smstds.; Sekretær i Gymnastisk Selskabs Hovedbestyrelse 1916—22. Har udg.: »Gymnastikkens Pensum« (ordnet til Skolebrug) 1910.



Nielsen, Hans Vilhelm Carl, cand. mag., Kommunelærer; f. 27. Febr. 1876 i Bogense; Søn af Grosserer Jens Thyge N. og Hustru Julie, f. Schrøder; gift 10. Maj 1904 m. Anna Elisa Camilla Alfrida, f. Rasmussen, f. 10. Jan. 1876 i Kbhvn., død 19. Dec. 1929. Kbhvn.s Universitet; cand. mag.; 1. Maj 1909 Timelærer Skolen paa Godthaabsvej; 1. April 1911 fast ansat smstds.; Lærer v. Femmers Kvindeseminarium siden 1919; Medl. af Eksamenskommissionen til Afholdelse af Alm. Forberedelseseks., Mellemskoleks. og Realeks. siden 1925.

Nielsen, Kirstine, Frk., Kommunelærerinde; f. 7. Nov. 1873. Silkeborg Sem. 1898; Aarsk. i Dansk og Engelsk; Tillægsprøve i Tysk og Engelsk; 1. Okt. 1901 Timelærerinde Frberg; 1. April 1905 fast ansat smstds.; 1. Aug. 1923 Skolen paa Godthaabsvej.

Nielsen, Søren Aage, Kommunelærer; f. 8. Okt. 1890 i Aalborg; Søn af Detailhdlr. M. C. F. N. og Hustru Mette Marie, f. Jensen; gift 4. Dec. 1920 m. Alma N., f. Christensen, f. 24. Febr. 1891 i Ranum. Ranum Sem.; Sløjdlærereks.; Tillægsprøve i Engelsk; 1911 Vikar Aalborg; 1917 fast ansat smstds.; 1. Okt. 1921 Timelærer Frberg; 1. April 1922 fast ansat smstds.; 1. Aug. 1926 Skolen paa Godthaabsvej.





Olsen, Aksel, Lærer; f. 11. Juli 1902 paa Frederiksberg; Søn af Overlærer L. C. O. og Hustru Johanne, f. Pedersen. Tønder Sem. 1923; nysproglig Artium 1925; cand. phil. 1927; Aarsk. i Tysk, Dansk, Svensk, Fonetik og Sproghist.; 1. Sept. 1925 fast Vikar Søborg; 1. Aug. 1926 Frberg; 1. Aug. 1930 Timelærer Skolen paa Godthaabsvej.

Pedersen, Astrid, Frk., Kommunelærerinde; f. 8. April 1890. Femmers Sem. 1911; Kursus i Gymnastik; 1. Juli 1916 Timelærerinde Frberg; 1. April 1921 fast ansat smstds.; 1. Aug. 1925 Skolen paa Godthaabsvej.



Rasmussen, Anna Petrine, Frk., Kommunelærerinde; f. 18. Juni 1877 i Kbhvn.; Datter af Tømrer H. R. og Hustru Ane, f. Søgaard. Præliminæreks.; Femmers Sem. 1899; Aarsk. i Dansk, Religion og Matematik; 1. Okt. 1901 fast Vikar Skolen paa Godthaabsvej; 1. Okt. 1903 Timelærerinde smstds.; 1. April 1907 fast ansat smstds.

Schmidt, Theodor Fredberg, Kommunelærer; f. 28. Febr. 1896 i Hasmark; Søn af Førstelærer J. P. S. og Hustru Kirsten, f. Fredberg; gift 2. Aug. 1925 m. Elisabeth, f. Niclassen, f. 13. Nov. 1898 i Stødov (Helgenæs). Skaarup Sem. 1917;



Mat.-nat. Artium 1924; cand. phil. 1926; 1. Okt. 1920 fast Vikar Frberg; 1. April 1925 Timelærer Skolen paa Godthaabsvej; 1. Aug. 1930 fast ansat smstds.; Leder af Skolens Læsestue fra 1. Aug. 1928.

Sørensen, Gerda, Frk., Kommunelærerinde; f. 23. Marts 1886 i Jelling; Datter af Biskop, Professor Soph. S. og Hustru Julie, f. Kongsted. Præliminæreks.; N. Zahlesf Sem. 1908; 1908 Lærerinde ved Elise Smiths højere Skole i Aarhus; 1. Okt. 1911 Vikar Frberg; 1. Okt. 1912 Timelærerinde Skolen paa la Coursvej; 1. April 1918 fast ansat smstds.; 1. April 1919 Skolen paa Godthaabsvej.



Thaarup, Louise, Frk., Kommunelærerinde; f. 25. Juli 1870. Cand. mag.; Privatlærerindeks.; 1. April 1909 Timelærerinde Skolen paa Godthaabsvej; 1. April 1911 fast ansat smstds.

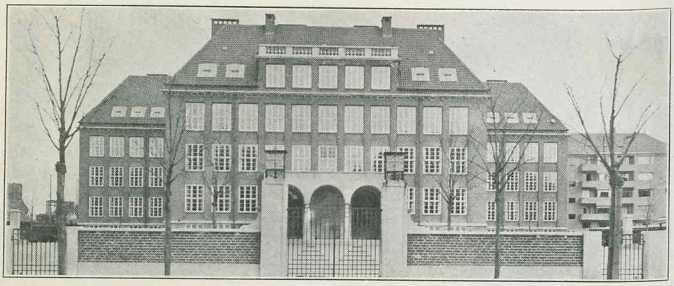

LINDEVANGSSKOLEN, OPFØRT 1929.



Jacobsen, Chr., Skoleinspektør, R. af Dbg.; f. 25. Juni 1868 i Dalby-Borup; Søn af Grdj. J. J. og Hustru Johanne, f. Petersen; gift 4. Nov. 1899 m. Olga, f. Anthon, f. 18. Dec. 1878 i Næsbyholm. Jonstrup Sem. 1888; Translatør i Engelsk; Løjtn. i Infant.; Tillægseks. i Latin, Engelsk, Tysk og Fransk; 1. Okt. 1891 Timelærer Frberg.; 1. April 1894 fast ansat; 1910 Overlærer, 1. Aug. 1915 Skoleinspektør smstds.; 1. April 1920 Lindevangsskolen.



Kromann, Niels, pædagogisk Overlærer; f. 13. Marts 1874 i Bandholm; Søn af Kbmd. J. K. og Hustru Albertine, f. Kromann; gift 1. Gang m. Marie K., f. 25. Juni 1872 i Sejlflod Skole, (død 1914); gift 2. G. 19. April 1916 m. Laura Julie, f. Henningsen, f. 5. Aug. 1875 i Nyborg. Præliminæreks.; Jonstrup Sem. 1893; Aarsk. i Kemi og Anskuelsesstegning; Kursus i Bogholderi og Fonetik; 1893—96 Huslærer paa Lundgaard; 1896—99 Lærer Tarm Realskole; 1. Okt. 1899 fast Vikar Frberg; 1. Okt. 1900 Timelærer smstds.; 1. April 1903 fast ansat smstds.; 1. Aug. 1925 pædagogisk Overlærer ved Howitzvejs Skole, senere Lindevangsskolen; Formand i Frederiksberg Kommunelærerforening af 1907; Medl. af Læseplansudvalget 1909—11 og 1919—22; Medl. af Frederiksberg Kirkes Menighedsraad fra 1. Jan. 1933; Medlem af Bestyrelsen for Nationalforen. til Tuberkulosens Bekæmpelse, Frederiksbergkredsen, siden 1926; Tilsynsførende for Frberg Kurskole siden 1. Aug. 1925.



Olsen, Lars Christoffer, Overlærer; f. 30. Maj 1869 i Lund, Lyderslev Sogn, Stevns; Søn af Husejer Ole O. og Hustru Ane Kathrine, f. Madsen; gift 15. Maj 1901 m. Johanne, f. Petersen, f. 26. Dec. 1873 i Solrød. Vesterbros Sem. 1889. Aarsk. i Naturhistorie; Militær (Løjtnant) fra 1890—1892; 1. Okt. 1892 Hjælpelærer Lund, Lyderslev Sogn; 1. April 1893 Lærer Marstal; 1. Okt. 1900 Timelærer Skolen paa Solbjergvej; 1. April 1902 fast ansat smstds.; 1. Okt. 1925 Overlærer Howitzvej, senere Lindevangsskolen.

Aagaard, Magdalene, Frk., Overlærerinde; f. 14. Febr. 1875 i Kbhvn.; Datter af Vekselmægler Thor C. Aa. og Hustru Marie Magdalene, f. Zeuthen. Præliminæreks.; N. Zahles Sem. 1896; Aarsk. i Svensk, Zoologi, forsk. mindre Gymnastikkursus; 1. Dec. 1896 Lærerinde Viborg (Frk. Kochs Skole); 1. April 1901 Vikar Frberg; 1. Okt. 1902 Timelærerinde smstds.; 1. April



1906 fast ansat smstds.; 1. Febr. 1932 Overlærerinde Lindevangsskolen; tidl. Medlem af Kommunelærerforeningens Bestyrelse.

Adstofte, Bruno Haugsted, Lærer; f. 16. Maj 1907. K. F. U. M.s Sem. 1929; Kursus i Sløjd og Tegning; 1. Aug. 1931 Aarsvikar Frberg; Lindevangsskolen.

Andersen, Charles, Lærer; Lindevangsskolen.

Andersen, Ingeborg, Frk., Lærerinde; f. 1. Maj 1885 Faglærerindeeks. i Tysk og Engelsk; 1. Aug. 1919 Timelærerinde Frberg; nu Lindevangsskolen.

Andersen, Sigrid Lucie, Frk., Lærerinde; f. 6. Okt. 1902 paa Frederiksberg; Datter af Overlærer A. N. A. og Hustru Dagmar, f. Hansen. Femmers Sem. 1928; Lærerhøjskole Engelsk og Fransk; 1929 Vikar Skolen paa Nyelandsvej; 1. Aug. 1932 Timelærerinde Lindevangsskolen.



Arentsen, Helfred E. W., Kommunelærer; f. 24. Marts 1872 i Kbhvn.; Søn af Fabrikant E. W. A. og Hustru Wilhelmine, f. Helper; gift 28. Dec. 1912 m. Gerda, f. Nissen, f. 5. April 1882 i Lyngby v. Grenaa. Gl. sproglig Studentereks.; cand. phil.; Privatist 1896; 24. Nov. 1898 Faglærer i Matematik Trustrup Realskole; 1. Okt. 1904 Timelærer Frberg; 1. April 1907 fast ansat smstds.; 1. Aug. 1929 Lindevangsskolen.

Asmussen, Dorthea Nielsine, Frk., Kommunelærerinde; f. 2. Jan. 1872 i Galten Sogn; Datter af Proprietær Laurits A., og Hustru Johanne, f. Asmussen. N. Zahles Sem. 1893; 1. Okt. 1895



Timelærerinde Frberg; 1. April 1898 fast ansat smstds.; nu Lindevangsskolen.



Borgstrøm, Claudiane Charlotte, f. Tøttrup, Frue, Kommunelærerinde; f. 23. Okt. 1888 i Bjerregrav; Datter af Sparekassedir. Poul T. og Hustru Kirstine, f. Thorup; gift 19. Marts 1932 m. Kai B., f. 17. Aug. 1894 i Odense. Th. Langs Sem. 1914; Tillægspr. i Tysk; Aarsk. i Geografi og Haandarbejde; 17. Aug. 1914 Vikar Randers; 15. Aug. 1915 Vikar Frberg; 1. Okt. 1920 Timelærerinde smstds.; 1. April 1922 fast ansat smstds.; nu Lindevangsskolen; Medlem af Frederiksberg Værgeraad siden 1917; Medl. af Bestyrelsen for Lindevangshjemmet; Medl. af konserv. Vælgerf. f. Frederiksberg; tidl. Medl. af Frberg Kommunelærerforen. Bestyrelse.



Brunøe, Hans Peter, Kommunelærer; f. 17. Dec. 1865 i Fensmark; Søn af Arbejdsmd. Hans Andersen og Hustru Maren, f. Olsen; gift m. Hansine, f. Larsen, f. 8. Dec. 1877 i Højby Sj. Vesterbros Sem. 1902; 1. Okt. 1903 Timelærer Frberg; 1. April 1905 fast ansat Skolen paa Howitzvej, senere Lindevangsskolen. Litt. Arb.: »Socialisme, Kapitalisme og Mellemstanden«; »Danskerne og de andre«.

Carlsen, Hans, Lærer, cand. mag.; f. 31. Okt. 1900 i Fredericia; Søn af Postbudformand Carl C. og Hustru Katrine, f. Knudsen;



gift 14. Dec. 1929 m. Gudrun, f. Eising, f. 7. Marts 1906 i Kbhvn. Cand. mag. (Naturhistorie og Geografi) 1927; 1. Aug. 1929 Aarsvikar v. Lindevangsskolen; 1. Aug. 1931 Timelærer smstds.



Christensen, Flora Alfrida, Frk., Lærerinde; f. 6. Sept. 1899 i Kbhvn.; Datter af Snedker Frederik Alfred C. og Hustru Juliane Johanne, f. Holstein. Femmers Sem. 1920; 1. Okt. 1921 fast Vikar Frberg; 1. Aug. 1928 Timelærerinde smstds.; Lindevangsskolen.

Christensen, Vagn, Lærer; f. 14. Febr. 1902. Vordingborg Sem. 1930; Gymnastikkursus; 1. Aug. 1931 Aarsvikar Frberg; Lindevangsskolen.

Eldon, Elna, Frk., Kommunelærerinde; f. 8. Jan. 1883. Præliminæreks.; N. Zahles Sem. 1908; Aarsk. i Naturhistorie; 1. Okt. 1910 Timelærerinde Frberg; 1. April 1914 fast ansat; nu Lindevangsskolen.



Engelbret-Pedersen, Peder Laurids, Kommunelærer; f. 28. Okt. 1897 i Vejen; Søn af Grdj. og Teglværksejer Johannes Pedersen og Hustru Ellen Marie, f. Engelbregtsen; gift 11. Aug. 1922 m. Signe Schjørring, f. Richter, f. 26. Sept. 1899 i Vejen. Jelling Sem. 1918; Aarsk. i Dansk, Svensk, Fonetik, Sproghistorie, Verdenslitt., Bibliotekarkursus; 1. Nov. 1918 Lærer Skibelund Efterskole pr. Vejen; 1. Maj 1919 Estrupmark Skole; 15. Nov. 1919 Den danske Privatskole, Haderslev; 1. April 1920 Haderslev Statsseminariums Øvelsesskole; 1. Aug. 1930 Timelærer Lindevangsskolen; 1. Aug. 1932 fast ansat smstds.; Medudg. af »Danske Digterværker« og »Barnets Læsning«. Medarb. ved Lærebog for Seminarier; »Praktisk Skolegerning«; Artikler i »Danske Studier« og »Dansk Udsyn« m. m.

Gatzwiller, Betty, f. Mortensen, Frue, Kommunelærerinde; f. 23. Marts 1891. Realeks.; N. Zahles Sem. 1912; 1. April 1918 Timelærerinde Frberg; 1. Okt. 1921 fast ansat smstds; nu Lindevangsskolen.



Handberg, Kaj Laurits Fisker, Lærer; f. 6. Sept. 1903 i Silkeborg; Søn af Lærer K. H. og Hustru Laura Marie Cæcilie, f. Fisker; gift 1929 m. Erna Valborg, f. Jensen Dam, f. 7. Jan. 1906 i Hjørring. Silkeborg Sem. 1925; Aarsk. i Dansk, Historie, Samfundslære, Svensk; særlig Udd. i Sang og Musik; 1. Aug. 1925 Lærer Realskolen Børkop; 1. Aug. 1928 Aarsvikar Frberg; 1. Aug. 1929 Lindevangsskolen; 1. Aug 1931 Timelærer smstds.



Hansen, Emilie, Frk., Kommunelærerinde; f. 3. Sept. 1872 i Kbhvn.; Datter af Bogholder Aug. William H. og Hustru Louise Henriette Sofie, f. Heidenheim. Præliminæreks.; N. Zahles Sem. 1896; 1896—1900 Lærerinde Teilmans og Sødrings Realskole paa Gasværksvej; 1. Nov. 1900 Vikar Frberg; 1. April 1902 Timelærerinde Skolen paa Howitzvej; 1. April 1905 fast ansat smstds.; 1930 Lindevangsskolen; har været Formand for Frberg Kommunelærerforenings Lærerindeafd.; endvidere Medl. af Bestyrelsen for Radikale Venstreforen. Frberg 1. Kreds.

Hansen, Frits Peter, Kommunelærer; f. 18. April 1881 i Kbhvn.; Søn af Ekspedient O. H. og Hustru Mathea, f. Frederiksen; gift 14. April 1907 m. Christa, f. Jensen, f. 24. Juli 1885 i Kellerup (død 21. April 1912). Præliminæreks.; Ve-



sterbros Sem. 1902; lært Handel, Steenberg Hessels Eftf. 1899; fra 1902—05 Lærer v. Kjellerup pr. Realskole; 1. Okt. 1905 fast Vikar Frberg; 1. Okt. 1906 Timelærer Skolen paa Howitzvej; 1. Maj 1908 fast ansat smstds.; nu Lindevangsskolen; Medlem af Frberg Værgeraad I. Kreds i ca. 12 Aar.



Hansen, Herman Christian, Kommunelærer, f. 11. Aug. 1876 i Dronninglund; Søn af Grdj. M. C. H. og Hustru Inger Marie, f. Madsen; gift 8. Okt. 1904 m. Gertrud Marie, f. Christensen, f. 18. April 1876 i Vildbjerg pr. Herning. Nørre Nissum Sem. 1904; Tillægsprøve i Engelsk, Tysk, Esperanto; Aarsk. i Dansk 1911, Zoologi 1913, Fonetik, Sproghist. og Religion 1914, Religonskundskab 1915, Svensk 1922; Okt. 1904—Marts 1905 Vikar for Klokkeren i Rønne; 1905—07 Højskolelærer i Horne pr. Hjørring; 1907—10 Højskolelærer Haslev; 1910—11 Skolebestyrer v. Johannesskolen paa Frederiksberg; 1. Okt. 1914 Timelærer Frberg; 1. Okt. 1913 fast ansat smstds.; 1. April 1930 Lindevangsskolen; Formand for Sygeforeningen af 1896 siden 1917; Medlem af Menighedsraadet for Sct. Lukas Sogn 1912—18; Medlem af Menighedsraadet for Lindevang Sogn siden dettes Oprettelse 1925.



Jensen, Johannes, Kommunelærer; f. 15. Juli 1900 i Vrinders Knebel-Rolsø Komm.; Søn af Kommunelærer J. K. J. og Hustru Sofie Marie, f. Sørensen; gift m. Kirstine, f. Nielsen, f. 29. Dec. 1896 i Ryde Sogn. Nr. Nissum Sem. 1922; Aarsk. i Gymn., Fysik, Kemi, Svensk; Studentereks. mat. 1929; 1. Maj 1923 Vikar Vrinders; 1. Okt. 1923 Andenlærer smstds.; 1. Aug. 1929 fast Vikar Frbrg.; 1. Aug. 1931 Timelærer smstds.; nu Lindevangsskolen.

Jerndorff Jessen, Ellen, Frk., Kommunelærerinde; f. 5. Marts 1887 paa Frederiksberg; Datter af fhv. Skoleinspektør Jerndorff J. og Hustru Agnes, f. Dumont Hansen. N. Zahles Sem. 1910; 1. April 1914 fast Vikar Frbrg.; 1. April 1916 Timelærerinde smstds.; 1. April 1920 fast ansat smstds.; nu Lindevangsskolen.



Jørgensen, Ingeborg, Frk., Kommunelærerinde; f. 9. Aug. 1880 i Saxkøbing; Datter af Malermester Johannes J. og Hustru Josephine, f. Møller. Præliminæreks.; N. Zahles Sem. 1907; 1. Jan. 1908 Vikar Kbhvn.; 1. Okt. 1909 Timelærerinde Skolen paa Howitzvej; 1. April 1912 fast ansat smstds.; nu Lindevangsskolen.

Kirkegaard, Hakon, Overlærer ved de komm. Fortsættelseskursus; f. 2. Juli 1887 i Aarhus; Søn af Skolebestyrer Aug. K. og Hustru, Forfatterinden Nicoline K.; gift 14. April 1914 m. Karen, f. Karmark, f. 19. Dec. 1891 i Hobro. Gjedved Sem. 1908; Aarsk. i Fysik, Kemi; forsk. Feriekursus; 1. Aug. 1908 Lærer Kirkegaards Realskole, Aarhus; 1. Aug. 1910 Fjerritslev Realskole; 1. Jan. 1913 Medbestyrer af Ryomgaard Realskole; 1. Aug. 1915 Bestyrer af Hesselager Kost- og Realskole; 1. Aug. 1917 Lærer og Inspektør v. Frousings Realskole i Svendborg; 1. April 1919 Lærer ved Skive komm. Skoler; 1. April 1920 Timelærer Frberg; 1. April 1921 fast ansat smstds.; 1. Dec. 1924 Overlærer ved de komm. Fortsættelseskursus; fleraarigt Medlem af Frberg Kommunelærerforening.

Lebech, Karen Johanne, Frk., Kommunelærerinde; f. 5. Dec. 1881 i Nyborg; Datter af Provst og Sognepræst Johs. L. og Hustru Marie, f. Stybe. N. Zahles Sem. 1902; Skolekøkkenlærerindeeks. 1915; 1902—1904 Lærerinde Holbæk private Realskole; 1. April 1905 Slagelse; 1. Okt. 1906 Timelærerinde Frbrg.; 1. April 1909 fast ansat smstds.; 1906—15 Skolen paa Lollandsvej; 1915—29 Skolen paa Duevej; 1. Aug. 1929 Lindevangsskolen.



Leth Petersen, Magda Karla, Frk., Kommunelærerinde; f. 28. Maj 1886 i Kbhvn.; Datter af Overlærer Knud P. og Hustru Judith, f. Leth Nissen. Præliminæreks. 1903; Femmers Sem. 1912; 31. Maj 1912 Vikar Frbrg.; 1. April 1918 Timelærerinde Skolen paa Howitzvej; 1. Okt. 1921 fast ansat smstds.; 12. Aug. 1929 Lindevangsskolen.



Marott, Henry Clement, Kommunelærer; f. 8. Maj 1894 i Horsens; Søn af Redaktør Emil M. og Hustru Fanny, f. Rasmussen; gift 11. Maj 1922 m. Ingeborg, f. Tofft, f. 16. Sept. 1900 paa Frederiksberg. Odense Sem. 1915; Sløjdlærereks.; 1915—16 Lærer ved Skelund Privat- og Efterskole; 1918 Løjtnant v 7. Regiments Rekylgeværkompagni; 1921 Vikar Frbrg.; 1927 Timelærer smstds.; 1. Juni 1931 fast ansat Lindevangsskolen.



Matthison-Hansen, Rosa Frederikke Katherine, Frue, Kommunelærerinde; f. 3. Juni 1863 i Kbhvn.; Datter af kgl. Translat., Handelsakademibestyrer Frederik Casper Thorsøe og Hustru Hansine, f. Barchow. Privatlærerindeeks. fra Femmers Sem.; Institutbestyrerindeeks. 2. Gr.; Kommunelærerindeeks. 1895; 1881—92 Privatlærerinde (Godsejer v. Deurs 1886—89, St. Frederikslund 1889—91 og Brincker, Grejsdalens Hammerværk, 1891—92); 1892—95 Egen Skole i St. Hedinge; 1897—1911 Bestyrerinde for Betty Jacobsens Pigeskole; 1907—12 Skolen paa Howitzvej; 1912—20 Skolen paa Nyelandsvej; 1. Aug. 1929 Lærerinde Lindevangsskolen.



Mønsted, Karoline Kristine, Frk., Kommunelærerinde; f. 12. Juni 1876 i Løvskal pr. Ulstrup; Datter af Førstelærer Jens Pedersen M. og Hustru Christiane, f. Christensen. Præliminæreks. Femmers Sem. 1902; 1. Sept. 1902 Lærerinde Øverød pr. Holte; 1. April 1905 Timelærerinde Skolen paa Solbjergvej; 1. April 1908 fast ansat smstds.; 1. April 1911 Skolen paa la Coursvej; 1. Aug. 1929 Lindevangsskolen.



Mønsted Maria, f. Bjerrum, Frue, Kommunelærerinde; f. 4. Okt. 1878 i Ribe; Datter af Skoleinspektør i Silkeborg P. N. B. og Hustru Lorentze, f. Frandsen; gift 12. Nov. 1911 m. Peter Harald M. ,f. 22. Marts 1883 i Ødum pr. Hadsten. Præliminæreks. 1897; Th. Langs Sem. 1905; 1. Okt. 1905 Lærerinde Korsør Borgerskole; 1. April 1909 Timelærerinde Frbrg.; 1. April 1911 fast ansat Skolen la Coursvej; 1. Aug. 1930 Lindevangsskolen.

Møller, Henriette, Frk., Kommunelærerinde; f. 14. Nov. 1882 i Østerballe; Datter af Krigsassessor P. M. og Hustru Ane Marie, f. Rasmussen. N. Zahles Sem. 1912; Aarsk. i Gymnastik; 1907—08 Gymnastiklærerinde Frk. Jespersens priv. Realskole Helsingør; Juni 1912 Frbrg.; 1. April 1917 Timelærerinde smstds.; 1. Jan. 1920 fast ansat smstds.; 1. Aug. 1929 Lindevangsskolen.

Nielsen, Peter Einar William, Kommunelærer; f. 21. Nov. 1897 i Kbhvn.; Søn af Detailhdlr. N. P. N. og Hustru Ane Kirstine, f. Hansen. Den danske Realskoles Sem. 1918; Aarsk.



i Geografi, Zoologi, Botanik, Kemi; 1. Aug. 1919 Lærer Sct. Andreas Kollegiet, Ordrup; 1920 Andreas-Skolen, Ordrup; 1923 Vikar Frbrg.; 1. Aug. 1929 Timelærer smstds.; 1. Aug. 1932 fast ansat Lindevangsskolen.



Nørrebæk, Carl, Kommunelærer; f. 10. Jan. 1872 paa Frederiksberg; Søn af Stenhugger Gustaf Petersson og Hustru Anna, f. Nilsson; gift 20. April 1905 m. Jette Boline, f. Christensen, f. 27. Juli 1877 i Skive, død 7. April 1928. Præliminæreks. 1888; Vesterbro's Sem. 1890; 9. Juli 1890 Lærer Børnehjemmet Godthaab's Skole; 10. Aug. 1895 2. Lærer i Vigersted; 1. Okt. 1900 Timelærer Frbrg.; 1. April 1903 fast ansat smstds.; 1. April 1929 Lindevangsskolen.



Olsen, Marie Emma Laura, Frk., Kommunelærerinde; f. 14. Jan. 1863 i Kbhvn.; Datter af Pakhusforvalter Niels Mikael O. og Hustru Birthe Marie, f. Madsen. N. Zahles Sem. 1884; Statens Kursus i Tegning; 1886 Bestyrer af Pigeinstitut i Skive; 1892 fast Vikar Frbrg.; 1. Okt. 1893 Timelærerinde smstds.; 1. Okt. 1895 fast ansat smstds.

Olsen, Olga Laura Juliane, Frk., Kommunelærerinde; f. 31. Juli 1884 i Lyndby i Hornsherred; Datter af Lærer Hans Peter O. og Juliane, f. Larsen. Præliminæreks. 1902; N. Zahles Sem. 1906; 1. Okt. 1906 Vikar Frbrg.; 1. Okt. 1908 Timelærerinde Skolen paa Lollandsvej; 1. April 1911 fast ansat Skolen paa la Coursvej; 15. Aug. 1929 Lindevangsskolen.



Outtrup, Frantz Chr., Kommunelærer; f. 4. Febr. 1889 i Frederikssund; Søn af Købmand A. O. og Hustru Emma, f. Dickhudt; gift 8. Marts 1913 m. Maren, f. Nielsen, f. 31. Maj 1889 i Store Rørbæk. Præliminæreks.; Den danske Realskoles Sem. 1910; 1910 Lærer Holbæk private Realskole; 1911 Vikar Frbrg.; 1. Okt. 1912 Timelærer smstds.; 1. Okt. 1914 fast ansat smstds.; 1. April 1929 Lindevangsskolen.



Petersen, Edith Johanne, Frk., Kommunelærerinde; f. 30. Okt. 1895 i Horsens; Datter af fhv. Købmand L. C. P. og Hustru Hansine, f. Andersen. Realeks.; Horsens Sem. 1916; Statens Kursus i Botanik, Zoologi. Tillægseks. i Tysk og Engelsk. Statens Tegnelærerkursus; 1. Aug. 1916 Lærerinde i Horsens; 1. Okt. 1921 Vikar Skolen paa Howitzvej; 1. Aug. 1924 Vikar Skolen paa Fuglevangsvej; 1. Okt. 1926 Timelærerinde smstds.; 1. Juni 1931 fast ansat smstds.; 1. Aug. 1931 Lindevangsskolen; Medarbejder ved K. F. U. K. Spejderne i Kbhvn. fra 1. Sept. 1923; Divisionschef 1929—32.

Schack, Margrethe, Frk., Lærerinde; f. 21. Sept. 1884 i Kbhvn.; Datter af Garvermester A. M. S. og Hustru Anna Marie, f. Pedersen. Femmers Sem. 1916; 1918 fast Vikar Skolen paa Niels Ebbesensvej; 1. Okt. 1921 Timelærerinde Frbrg.; 1. Aug. 1929 Lindevangsskolen.

Smith, Henning Sofus, Kommunelærer; f. 30. Okt. 1879 i Sæby pr. Roskilde; Søn af Lærer Frederik Rastrup S. og Hustru Anna, f. Hansen; gift 1927 m. Lærerinde Ingeborg Henriette, f. Smidt, f. 13. April 1888, Utterslev Mark. Præliminæreks.; Jonstrup Sem. 1902; Udvidet Organist Examen 1904; 1904 Lærer Frk. Th. Langs Kvinde Seminarium i Silkeborg; 1. Okt.



1908 Timelærer Skolen paa Howitzvej; 1. April 1911 fast ansat smstds.; 1929 Lindevangsskolen; Komponeret forsk. Sange og Salmer og Klaverstykker udkommen hos Wilh. Hansen.



Smith, Ingeborg Henriette, f. Smidt, Frue, Kommunelærerinde; f. 13. April 1888 paa Uttrslev Mark; Datter af Kontorchef Lauritz Simon Peter S. og Hustru Dagmar Josefine, f. Petersen; gift 1927 m. Lærer Henning Sofus S., f. 30. Okt. 1879 i Sæby pr. Roskilde. Femmers Sem. 1910; 1. April 1916 Timelærerinde Frbrg.; 1. April 1921 fast ansat smstds.; 1929 Lindevangsskolen.



Starck, Ragnhild, f. Christensen, Frue, Kommunelærerinde; f. 28. Nov. 1874; Datter af Lærer L. C. C. og Hustru Bothilde, f. Petersen; gift 11. Okt. 1905 m. Johan Fritz Vilh. S., f. 26. Dec. 74. Præliminæreks.; Femmers Sem. 1901; 1. Okt. 1904 Timelærerinde Frbrg.; 1. Juli 1907 fast ansat smstds.; 1. April 1925 Lindevangsskolen.

Sørensen, Margrethe, Frk., Kommunelærerinde; f. 31. Marts 1890. Præliminæreks.; Femmers Sem. 1911; Aarsk. i Svensk; 1. April 1918 Timelærerinde Frbrg.; 1. Okt. 1921 fast ansat smstds.; nu Lindevangsskolen.

Thernøe, Edith, Frk., Kommunelærerinde; f. 11. Marts 1888. Femmers Sem. 1909; 1. Okt. 1912 Timelærerinde Frbrg.; 1. April 1918 fast ansat smstds.; nu Lindevangsskolen.

Tofft, Alexander Moritz, Lærer; f. 7. Maj 1896 paa Frederiksberg; Søn af Mekaniker Valdemar Vilh. T. og Hustru Johanne Marie, f. Jørgensen. Cand. phil. 1917; Haslev Sem. 1931; 1. Aug. 1932 Timelærer Frbrg.; 1. Sept. 1931 Lærer v. Frbrg. komm. Fortsættelsesk.; 1. Marts 1933 Skolehaveleder v. Skolehaven v. Lindevangsskolen.



Vaaben Mortensen, Anna Elisabeth, Frk., Lærerinde; f. 19. Juli 1903 i Vester Aaby; Datter af Lærer Peder M. og Hustru Hulda, f. Vaaben. Femmers Sem. 1928; Skolekøkkenlærerindeeks.; 1. Aug. 1932 Aarsvikar Lindevangsskolen.



Vejlby, Elisabeth Kirstine, f. Watson, Frue, Kommunelærerinde; f. 5. Marts 1883 i Bederslev; Datter af Lærer H. H. W. og Hustru Susanne Caroline, f. Kjøng; gift 17. Maj 1913 m. Johannes V., f. 29. Aug. 1887 i Odense. Præliminæreks.; Odense Sem. 1907; 1907—10 Lærerinde Odense Seminariums Øvelsesskole; 1. Okt. 1912 Timelærerinde Frbrg.; 1. Sept. 1917 fast ansat smstds.; nu Lindevangsskolen.



Vejlby, Johannes, Kommunelærer; f. 29. Aug. 1887 i Odense; Søn af fhv. Købmd. H. C. V. og Hustru Gertrud Kathrine, f. Eriksen; gift 17.

Maj 1913 m. Elisabeth, f. Watson, f. 5. Marts 1883 i Bederslev. Odense Sem. 1908; cand. phil.; Aarsk. i Engelsk, Svensk, Fonetik og Sproghistorie; 1. Okt. 1910 Timelærer Frbrg.; 1. April 1913 fast ansat smstds.; nu Lindevangsskolen. Leder af Læsestuen ved Skolen paa Howitzvej fra 1921 til 1929, derefter Leder af Læsestuen ved Lindevangsskolen; to Gange Medlem af Bestyrelsen for Frberg Kommunelærerforen. (1915—16 og 1928—29); Kasserer i »Skolebiblioteksforeningen af 1917« 1922—28; Medudgiver af »Opgaver til Brug i Skolelæsestuen« I-II 1929—31; Medarbejder ved forsk. Bogfortegnelser udgivet af »Skolebiblioteksforeningen af 1917«.

Vestergaard, Kristian, Kommunelærer; f. 29. Juni 1887. Præliminæreks.; Sløjdl.; Tegnel.; nysproglig Artium; Aarsk. i Kemi; 1. Nov. 1912 Timelærer Frberg Skolevæsen; 1. Okt. 1915 fast ansat smstds.

Westerdahl, A., Frk., Lærerinde. 1. Aug. 1932 Timelærerinde Lindevangsskolen.

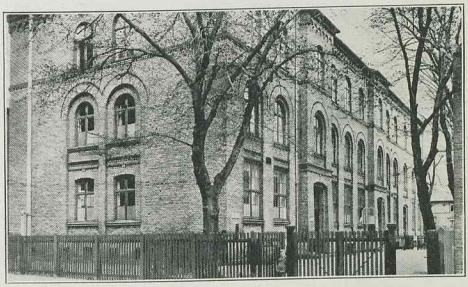

Kommuneskolen paa Howitzvej, Filial af Lindevangsskolen og Skolen paa Solbjergvej.

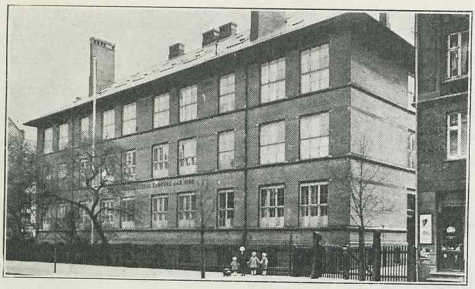

KOMMUNESKOLEN PAA LOLLANDSVEJ, OPFØRT 1897.

Reimer, Ludvig, Skoleinspektør; f. 28. Marts 1877 i Kbhvn.; Søn af Sognepræst Anton R. og Hustru Ida, f. Melchior; gift m. Nanna, f. Lønborg. Artium fra Sorø Akademi; theologisk Embedseks.; 1. Okt. 1904 Timelærer Frberg; 1. Apr. 1907 fast ansat smstds.; 1. Jan. 1923 Skoleinspektør v. Skolen paa Lollandsvej.



Jørgensen, Caroline Marie Mathilde, Frk., Overlærerinde; f. 29. Juni 1868 i Kbhvn.; Datter af Detailhandler C. J. og Hustru Marie Elisabeth, f. Plambech. Femmers Sem. 1890; privat Udd. i Fransk; 1891—97 Lærerinde i Kastrup v. Vordingborg; 1. Okt. 1897 fast ansat Fuglevangsvej Skole; 1. April 1921 Overlærerinde Lollandsvej Skole.



Larsen, Sofus Christian, Overlærer; f. 24. Okt. 1872 i Roskilde; Søn af Bødkermester Aug. Chr. L. og Hustru Hanne Kirstine, f. Rasmussen. Cand. phil.; Kbhvn.s Sem. 1895; 1. April 1899 Lærer Lollandsvej Skole; 1931 Overlærer smstds.

Andersen, Alfred Andreas, Lærer; f. 10. Nov. 1899 i Sundby; Søn af Brøndborer N. A. og Hustru Anna, f. Andreasen; gift 7. Juli 1928 m. Bodil Clausen, f. 18. Jan. 1907 i Korinth. Haslev Sem. 1921; cand. phil. 1924; Aarsk. Fysik, Zoologi, Botanik, Geologi; 1. Aug. 1921 Vikar Køge; 1922—23 Løgumgaard Præliminærkursus; 1924—26 Struer priv. Realskole; 1926 Frberg Skolevæsen; Lollandsvej Skole.

Andersen, Niels Peder Karl, Kommunelærer; f. 8. April 1898 i Storehedinge; Søn af Tømrer L. J. A. og Hustru Ane, f. Andersen; gift 15. Juli 1927 m. Valborg Rigmor, f. Ravn, f. 25. Dec. 1901 i Kbhvn. Jonstrup Sem. 1919; Faglærerkursus; 1. April 1921 Vikar Frbg.; til Dato ved Frbg. Skolevæsen; Vikar — Timelærer — fast ansat.



Andreassen, Alfred, Kommunelærer; f. 17. April 1894 i Ollerup, Sydfyn; Søn af Gartner Anders A. og Hustru Kristiane, f. Klavsen; gift 30. April 1920 m. Dagny, f. Munk Baltsersen, f. 1. April 1892 i Ollerup. Den danske Realskoles Sem. 1915; Aarsk. i Gymnastik og Fysik; 1916 ansat paa Frbg.; 1920—27 Blaagaards Seminarium; 1922—31 Leder af Statens Feriekursus i Gymnastik paa Ollerup Gymnasikhøjskole; fra 1. Okt. 1932 undervist ved Skole-Radiogymnastik; Medlem af Bestyrelsen for Gymn. Selskabs Kbhvns. Afdeling. Frbg. Kommunelærerforening

1928—29, Fmd. April 1933. Har skrevet »Dagsøvelser i Gymnastik for Drenge«.

Bøving, Ida, Frk., Kommunelærerinde; f. 9. Dec. 1869. Præliminæreks.; Aarsk. i Engelsk; 1. Okt. Timelærerinde Frberg Skolevæsen; 1. Juli 1903 fast ansat smstds.; Lollandsvej Skole.



Christensen, Mathilde, f. Henningsen, Frue, Kommunelærerinde; f. 23. Juni 1893 i Svendborg; Datter af Skræddermester M. L. H. og Hustru Elise, f. Nielsen; gift 23. Juni 1920. Silkeborg Sem. 1914; Aarsk. Gymnastik Institut; Lollandsvej Skole.

Christoffersen, Emilie Christine, Frk., Kommunelærerinde; f. 11. Dec. 1867 i Kbhvn.; Datter af Smed Carl C. og Hustru Marie, f. Blomstrand. N. Zahles Sem. 1895; Aarsk. 2 Gange; 1. Dec. 1895 Lærerinde i Stounstrup; 1. Jan. 1897 Kastrup v. Vordingborg; 1. Okt. 1900 Frederiksberg; nu Lollandsvej Skole.

Duus, Karl Gomme, Kommunelærer; f. 27. Aug. 1884 i Ørsted; Søn af Overlærer C. A. D. og Hustru Anna, f. Hansen; gift 26. Sept. 1922 m. Elisabeth, f. Kemp, f. 6. April 1891 i Uldum. Jonstrup Sem. 1905; 1905—10 v. Esbjerg kommunale Skolevæsen; 1. Okt. 1910 Timelærer Frederiksberg; nu Lollandsvej Skole; Formand for Dansk Skoleungdoms Fond.

Florander, Johanne Margrethe, f. Jacobsen, Frue, Kommunelærerinde; f. 16. Dec. 1887 paa Frberg; Datter af Skoleinspektør Frithiof J. og Hustru Margrethe, f. Borregaard; gift 15. Jan. 1927 m. Kommunelærer Aage Florander (død 1928), f. 14. Okt. 1887. Zahles Sem. 1911; Studentereks.; Filosofikum; Aarsk.; Nov. 1915 Timelærerinde Frberg Skolevæsen; 1919 fast ansat, nu Lollandsvej Skole.

Fogt, M., Frk., Kommunelærerinde; f. 19. Nov. 1869. Zahles Sem. 1891; 1891 Lærerinde Frederiksberg; nu Lollandsvej Skole.

Graversgaard, Aage Theodor, Lærer; f. 21. Okt. 1905 i Blidstrup. Frederiksborg Amt; Søn af Lærer Johannes G. og Hustru Marie, f. Jacobsen; gift 11. Nov. 1930 med Ellen, f. Lauridsen Raage, f. 24. Dec. 1907 i Kbhvn. Præliminæreks.; Jernbanemedhjælpereks.; Jonstrup



Sem.; forsk. Kursus; 1. Sept. 1932 Timelærer Frberg Skolevæsen; Lollandsvej Skole.

Hansen, Johanne, f. Wesche, Frue, Kommunelærerinde; f. 5. Februar 1873 i Kbhvn.; Datter af Grosserer, Skiferdækker Wilhelm W. og Hustru Elisabeth, f. Schumacher; gift m. Professor v. Veterinærskolen Carl H. H., f. 18. Sept. 1868 i Odense. Femmers Sem. 1895; 1. Dec. 1895 Lærerinde Frk. Branners Skole, Slagelse; April 1897 Vikar Frederiksberg; Okt. 1898 Timelærerinde smstds.; April 1902 fast ansat Lærerinde smstds.; nu Lollandsvej Skole.



Hedegaard, Christen Olsen, Kommunelærer; f. 18. Dec. 1886; Søn af Gaardejer og Sognefoged Jeppe H. og Hustru Else, f. Olsen. Nørre Nissum Sem. 1910; klass. sprogl. Artium; Filosofikum; 2aarigt Kursus i Tysk; 1910—13 Lærer ved Tarm Kost- og Realskole; 1913—17 Vikar og Timelærer Frederiksberg; 1917 Kommunelærer Lollandsvej Skole.

Jensen, Hans Kristian, Kommunelærer; f. 9. Juni 1879 i Jyderup; Søn af Sognefoged Jens Christian J. og Hustru Ane Sofie, f. Jørgensen; gift 31. Marts 1916 med Dagny Jensdatter, f. Voldum, f. 3. Sept. 1886 i Elsted. Blaagaards Sem. 1907; mat.-naturv. Artium; Filosofikum; 1. April 1909 Timelærer Frederiksberg; 1. April 1912 fast ansat smstds.; nu Lollandsvej Skole.

Jensen, Karen, Frk., Kommunelærerinde; f. 19. Februar 1880 i Stenmagle; Datter af Pastor Henning J. og Hustru Elisabeth, f. Selmer. Femmers Sem. 1901;1. Okt. 1904 Timelærerinde Frederiksberg; 1907 fast ansat smstds.; nu Lollandsvej Skole.



Jerndorff-Jessen, Betty, Frk., Kommunelærerinde; f. 13. Jan. 1893 i Kbhvn.; Datter af fhv. Skoleinspektør Jerndorff-J. og Hustru Agnes, f. Dumont Hansen (død). N. Zahles Sem. 1915. 1. Okt. 1918 Aarsvikar Hovitzvejens Skole; 1. Okt. 1921 Timelærerinde Lollandsvej Skole; 1. Aug. 1930 fast ansat smstds.



Just, Otto Theodor, Kommunelærer; f. 4. Juni 1873 i Kbhvn.; Søn af Grosserer Otto R. J. og Hustru Birgitte, f. Knudsen; gift 24. Marts 1902 m. Marie Therese, f. Meyer, f. 27. Juli 1872 i Præstø. Jonstrup Sem. 1899;Aarsk. i Musik; 1. April 1901 Timelærer Lollandsvej Skole; 1. April 1904 fast ansat smstds.; Organist v. Frederiksberg Hospital 1905; stiftede »Kordirigentforeningen« 1909; stiftet »Dansk Korforening« 1911. Kantor ved Tysk reformert Kirke 1924; stiftet »Dansk Sanger-Forbund« 1925; Kordirigent; Formand i »Kordirigentforeningen« fra 1930; Formand for »Dansk Sanger-Forbund« fra 1931. Har udgivet »Do-Re-Mi-Bogen«, Lærebog til Sang fra Bladet (Kommunelærer Just afg. ved Døden 23. Marts 1933).

Jørgensen, Ellen Margrethe, Frk., Lærerinde; f. 20. Febr. 1888. Femmers Sem. 1911; Aarsk. i Tysk og Fransk; 1917 Timelærerinde Lollandsvej Skole.

Jørgensen, Peter Louis, Lærer, cand. mag.; f. 1. Maj 1906 i Sønderborg; Søn af Baadbygger J. J. og Hustru Johanne, f. Tiedemann. Skoleembedseks. i Naturhistorie, Geografi; 1. Juli 1930 fast Vikar Lollandsvej Skole; 1. Juli 1932 Timelærer smstds.; Assistent ved »Naturvidenskabelig Fordelingscentral for Seminarier og Gymnasier«.

Kjærulff Nielsen, Bernhard, Lærer, cand. mag.; f. 19. Nov. 1901; Søn af Handelsgartner Otto Nielsen og Hustru Marie, f. Andersen; gift 2. Maj 1929 m. Adelheid, f. Haagensen, f. 20. Juni i Roholte. Skoleembedseks. 1926; April 1927 Den frie Skole, Vedbæk; 1930 Pædagogicum; 1. Aug. 1931 fast Vikar v. Frberg Skolevæsen, Skolen paa Fuglevangsvej; 1. Aug. 1932 Skolen paa Lollandsvej. Litt. Arb.: Oversættelser (Engelsk).



Krog Clausen, Gustav Frederik, Kommunelærer, cand. theol.; f. 5. Marts 1880 i Vraaby; Søn af Lærer J. S. C. og Hustru Hansine Amalie, f. Krog. Cand. theol.; 1. Maj 1907 Lærer Lollandsvej Skole; Forstander for Dansk Sløjdlærerskole 1912; Sløjdinspektør 1931. Litt. Arb.: Arbejdsstillinger, 1924.

Mejlgaard, Agnete, Frk., Kommunelærerinde; f. 6. Okt. 1888 i Kbhvn.; Datter af Murermester Niels M. og Hustru Henriette, f. Lund. Femmers Sem. 1909; Statens etaarige Gymnastikkursus; 1. Aug. 1910 Vikar Lollandsvej Skole; 1. Nov. 1912 fast ansat Timelærerinde smstds.; 1. Aug. 1915 fast ansat smstds.



Møller Andersen, Elna, f. Nørgaard, Frue, Kommunelærerinde; f. 28. Dec. 1881 i Aarhus; Datter af Skoleinspektør F. N. og Hustru Ottilia, f. Due; gift m. Overlærer Børge M. A. Femmers Sem. 1903; 1906 Timelærerinde Frederiksberg; Lollandsvej Skole; Duevej Skole; 1925 Kommunelærerinde Lollandsvej Skole.

Nielsen, Bernhard Kjærulff, Lærer, cand. mag.; f. 19. Nov. 1901. 1. Aug. 1931 Aarsvikar Frberg; Lollandsvej Skole.

Nielsen, Gerda, Frk., Kommunelærerinde; f. 16. Juni 1890. Præliminæreks.; Femmers Sem. 1912; 1. Okt. 1918 Timelærerinde Frberg.; 1.

April 1922 fast ansat smstds.; 1. Aug. 1928 Lollandsvej Skole.

Nielsen, Martha Marie Nørlev, Frk., Lærerinde; f. 3. Maj 1903. Femmers Sem. 1927; Faglærerindeeks. i Geografi; Statens Haandarbejdskursus; 1. Aug. 1931 Aarsvikar Frberg; Lollandsvej Skole.



Nørlev Nielsen, Martha Marie, Frk., Lærerinde; f. 3. Maj 1903 paa Frederiksberg; Datter af Laborant Otto N. og Hustru Martha, f. Christensen. Femmers Sem. 1927; Faglærerindeeks. i Geografi 1930; Aug. 1931 Vikar Lollandsvej Skole.



Pedersen, Holger, Kommunelærer; f. 5. Maj 1880 i Lyby; Søn af Lærer N. Kr. P. og Hustru Karen, f. Andersen; gift m. Cecilie Marie, f. Pedersen, f. 29. Nov. 1884 i Ranum. Ranum Sem. 1903; Aarsk. i Dansk og Gymnastik; 1. Febr. 1904 Andenlærer Grinderslev; 1906 Enelærer i Skyum søndre Skole; 1. Okt. 1909 Timelærer paa Frederiksberg; 1. April 1911 fast ansat smstds.; nu Lollandsvej Skole.



Schjørring, Brodera Johanne, Frk., Kommunelærerinde; f. 15. Nov. 1871 i Kbhvn.; Datter af Fuldm. i Justitsministeriet Broder S. og Hustru Johanne, f. Krohn. Femmers Sem. 1896; Privatlærerindeeks.; 1. Okt. 1902 Timelærerinde Frberg Skolevæsen, Lollandsvej Skole og siden ansat ved samme Skole; fhv. Medlem af Bestyrelsen for Kommunelærerforeningen.



Teisen, Holger, Kommunelærer og Arkitekt; f. 27. Aug. 1881 i Nørre Næraa, Odense Amt; Søn af Lærer V. Th. T. og Hustru Laura Erikka, f. Nielsen; gift 17. Nov. 1911 m. Astrid Marie, f. Madsen, f. 22. Nov. 1879 i Vedbæk. Jelling Sem. 1909; udd. som Arkitekt fra Odense tekniske Skole og videre Udd. i Kbhvn.; 1. Aug. 1909 Magleby Kost- og Realskole; 1. Sept. 1911 Lærer Raabylille Skole, Møen; 1. Dec. 1914 Førstelærer Jordløse, Holbæk Amt; 1. Okt. 1916 fast Vikar Skolen paa Lollandsvej, Frberg; 1. April 1917 Timelærer og 1. April 1919 fast ansat smstds.; Leder af Skolens Læsestue. Medudgiver af: Opgaver til Brug i Skolelæsestuen I, II; Medarbejder ved Martins Leksikon og ved Dansk Skole-Stat. Medlem af Hovedbestyrelsen for Skolebiblioteksforeningen af 1917 samt denne Forenings Sekretær og Kasserer.



Vad Thomsen, Knud, Lærer; f. 24. Marts 1905 i Fredericia; Søn af Postkontrollør Johs. T. og Hustru Frederikke, f. Ravn; gift 17. Okt. 1929 m. Gerda, f. Olsen, f. 11. Nov. 1904 i Kbhvn. K. F. U. M.s Sem. 1926; cand. phil.; Universitetsstudier i Musikvidenskab; 20. Sept. 1926 Vikar Holbæk Centralskole; 1. Aug. 1927 Aarsvikar Frberg Skolevæsen; 1. Aug. 1930 Timelærer smstds.; Lollandsvej Skole. Litt. Arb.: En Række Solo- og Mandskor-Sange.

Veje, Carl Juul, Lærer; f. 8. Juni 1907 i Aarhus; Søn af Grd. N. V. og Hustru Kathrine Frederikke, f. Ibsen. Jellinge Sem. 1927; Sløjdlærereks. Askov Sløjdlærerskole; 1. Sept. 1928—1. Juli 1929 Lærer i Skæring Skole; 1. Aug. 1929—1. Maj 1930 Vikar ved Lyngby-Taarbæk Skolevæsen; 1. Jan. 1932 Vikar v. Aarhus Sko-



levæsen; 1. Aug. 1932 Aarsvikar Frberg; Lollandsvej Skole.



Winther, Ane Kirstine Christensen, Frk., Kommunelærerinde; f. 20. Okt. 1883 i Gjerlev; Datter af Skomagermester P. M. W. og Hustru Anne, f. Andreasen. N. Zahles Sem. 1907; 1. April 1914 Timelærerinde Lollandsvej Skole; 1. Maj 1917 fast ansat smstds.

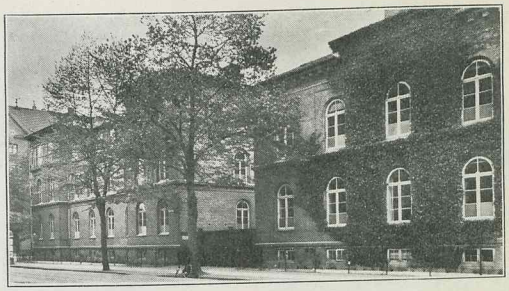

KOMMUNESKOLEN PAA NIELS EBBESENSVEJ, OPFØRT 1877.



Kragh, Henriette, f. Krarup, Frue, Skoleinspektør; f. 11. Dec. 1870 paa Herregaarden Ottestrup ved Sæby; Datter af Forpagter Janus K. og Hustru Caroline, f. Lund; gift 12. April 1899 m. Godsbestyrer ved Statsbanerne Jacob Carl Christian K., f. 10. Jan. 1870 i Sæby. N. Zahles Sem. 1894; Privatlærerindeeks.; Aarsk. i Dansk Litteratur og Oplæsning; 1894—1902 Lærerinde Frberg Gymnasium; 1. Okt. 1902 Timelærerinde Frberg; 1. April 1905 fast ansat smstds.; 1922 Overlærerinde Skolen paa Fuglevangsvej; 1. Nov. 1924 Skoleinspektør Skolen paa Niels Ebbesensvej; Næstformand for Kvindernes konservative Forening; Medl. af Læseplansudvalget 1909—11.



Ziebe, Christian Frederik Vilhelm Carl, Overlærer, R. af Dbg., Ridder af Vasaordenen; f. 3. Juni 1867 i Viborg; Søn af Fængselsbogholder Ludvig Vilhelm Z. og Hustru Kirstine Claudine, f. Richter; gift 6. Dec. 1895 m. Elna, f. Christensen, f. 28. Aug. 1872 i Svinninge. Jonstrup Sem. 1887; Sløjdlærereks.; Organistkursus; 1887 Vikar Roskilde; 1. April 1888 Vikar Frberg; 1. Okt. 1889 Timelærer smstds.; 1. April 1893 fast ansat Skolen paa Fuglevangsvej; 1. Okt. 1916 Overlærer Skolen paa Niels Ebbesensvej; Bestyrelsesmedl. i Kbhvn.s Skytteforening 1899—1924, Forretningsfører og Kasserer 1902—23, Næstformand 1923—24; Organist ved Kbhvn.s Fængselsvæsen 1898—1933.



Riskær, Margrethe Jensen, Frue, Overlærerinde; f. 24. Okt. 1877; Datter af Førstelærer Henrik J., Ulbølle, Fyn, og Hustru Henriette J. Odense Sem. 1905; 1. April 1907 Timelærerinde Frberg; 1. April 1910 fast ansat smstds.; 1. Jan. 1933 Overlærerinde Skolen paa Niels Ebbesensvej.

Asmussen, Nelly, f. Schjøtt, Frue, Kommunelærerinde; f. 5. Febr. 1883 i Kbhvn.; Datter af Amtsforvalter A. O. S. og Hustru Vilhelmine, f. Brøker; gift 9. Juli 1918 m. Arkitekt Feodor A., f. 18. Juni 1887 i Asnæs. Th. Langs Sem. 1909; Tillægspr. i Tysk; 1. Okt. 1909 fast Vikar Frberg; 1. Okt. 1910 Timelærerinde smstds.; 1. Okt. 1914 fast ansat smstds.; nu Skolen paa Niels Ebbesensvej; Medlem af Bestyrelsen for Danmarks Lærerforenings Frederiksbergkreds 1917—18.

Bagger Jørgensen, Petra, f. Vilstrup-Olesen, Frue, Lærerinde. 1. Aug. 1931 Timelærerinde Skolen paa Niels Ebbesensvej.

Bertram, Anna, Kommunelærerinde, f. 19. Maj 1869. 1. Jan. 1894 Timelærerinde Skolen paa Niels Ebbesensvej; 1. April 1902 fast ansat smstds.



Bredmose, Niels Peder Nielsen, Kommunelærer; f. 18. Juni 1873 i Ho Sogn; Søn af Grdj. Jens Clausen Nielsen og Hustru Ane Marie, f. Mortensen; gift 3. Juni 1909 m. Elisabeth, f. Kristiansen, f. 15. Maj 1872 i Gandløse. Gedved Sem. 1905; Sløjdlærereks.; 1. Nov. 1905 Lærer Vallekilde Friskole; 1. Okt. 1908 Holsted Efterskole; 1. April 1909 Timelærer Skolen paa Niels Ebbesensvej; 1. April 1912 fast ansat smstds.; Tillidsmand for Sønderj. Skoleforening.

Bundgaard, Ane Margrethe, Frk., Lærerinde; f. 31. Juli 1909. Artium; N. Zahles Sem. 1930; 1. Aug. 1931 Aarsvikar; Skolen paa Niels Ebbesensvej.



Carstensen, Ejner Villiam, Kommunelærer, Løjtnant; f. 27. April 1891 i Mejlby, Aarhus Amt; Søn af Grdj. Anton C. og Hustru Kirstine, f. Simonsen; gift 23. Sept. 1917 m. Johanne, f. Larsen, f. 23. Nov. 1893 i Nykøbing F. Vordingborg Sem. 1912; Matm. Studentereks. 1917, Aarsk. i Gymnastik, Kemi; 1. Okt. 1916 Timelærer Niels Ebbesensvej Skole; April 1919 fast ansat ved Frberg Skolevæsen; Formand for Frberg Kommunelærerforening 1929—33. Udgivet Lærebog i Elementær Svømmeundervisning.

Elmquist, Gerda, Frk., Kommunelærerinde; f. 11. Jan. 1886 i Aalborg; Datter af Overretssagfører og Kreditforeningsdir. E. E. E. og Hustru Louise, f. Herskind. N. Zahles Sem. 1909; Privatlærerindeeks.; 1. Okt. 1911 Timelærerinde Frberg; 1. April 1917 fast ansat smstds.; nu Skolen paa Niels Ebbesensvej.

Erichsen, Sigrid Anna, f. Nielsen, Frue, Kommunelærerinde; f. 12. Okt. 1881 i Kbhvn.; Datter af Grosserer Vilhelm N. og Hustru Frederikke, f. Vilmann; gift 17. Okt. 1908 m. Kjeld E., f. 20. Jan. 1880 i Als. Præliminæreks.; Femmers Sem. 1902; Statens Tegnekursus; 1903 Vikar Skolen paa Lollandsvej; 1. Okt. 1905 Timelærerinde smstds.; 1. April 1908 fast ansat Skolen paa la Coursvej, nu Skolen paa Niels Ebbesensvej.

Gabe, Mathilde, Frk., Kommunelærerinde; f. 3. Aug. 1869. Kursus i Jena og Berlins Universitet; 1. Aug. 1919 Timelærerinde Skolen paa Niels Ebbesensv.; 1. Aug. 1927 fast ansat smstds.



Gadsbøll, Aage Mathias Christian Bendt, Lærer; f. 9. Juni 1909 i Kbhvn.; Søn af Reklametegner Peter G. og Hustru Valborg, f. Christiansen. K. F. U. M.s Sem. 1931; 1. Aug. 1932 Aarsvikar Skolen paa Niels Ebbesensvej.

Hansen, Hans Jørgen, Kommunelærer; f. 6. Okt. 1879. Skaarup Sem. 1900; Aarsk. i Gymnastik, Litteraturhistorie og Kemi; 1. Aug. 1910 Timelærer Frberg; 1. Okt. 1912 fast ansat Skolen paa Niels Ebbesensvej.

Jessen, Ingrid, f. Holm, Frue, Kommunelærerinde; f. 26. Sept. 1884 paa Frberg; Datter af Folketingsmand Harald H. og Hustru Gudrun, f. Høgsbro. Præliminæreks. 1901; N. Zahles Sem. 1906; 1. Okt. 1908 Lærerinde Skolen paa Niels Ebbesensvej; 1. April 1909 Timelærerinde smstds.; 1. April 1911 fast ansat smstds.



Kastberg, Kristian, Kommunelærer; f. 30. Sept. 1897 i Dybe Sogn; Søn af Grdj. P. K. og Hustru Kirstine, f. Jensen; gift 8. Juni 1924 m. Karen, f. Grønlund, f. 19. Marts 1901 i Strellev. N. Nissum Sem. 1919; Aarsk. i Geografi, Geologi, Bogsamlingskundskab, Zoologi, Botanik og Historie; Novbr. 1919 Vikar Skolen paa Niels Ebbesensvej; 1920—23 Gregersens Skole (Mellem- og Realskolen for Drenge); 1922—25 Frberg Gymnasium; 1. April 1925 Timelærer Skolen paa Niels Ebbesensvej; 1. Aug. 1930 fast ansat smstds.; Leder af Skolens Læsestue siden dens Oprettelse i 1927; Medudgiver af »Opgaver til Brug i Skolelæsestuen« (I Del 1929, II Del 1931).



Klinting, Ejnar, Kommunelærer; f. 16. Nov. 1888 i Slebsager, Ribe Amt; Søn af fhv. Lærer og Kirkesanger Torben K. og Hustru Jørgine Frederikke, f. Hansen; gift 16. Marts 1917 m. Ellen Margrethe Elisabeth, f. Johansen, f. 11. Nov .1889 i Hyllinge, Sorø Amt. Jelling Sem. 1910; Aarsk. paa Statens Gymnastikinstitut 1910—11; 1911—13 Lærer Landerupgrd. Opdragelsesanstalt, Eltang; 1. April 1914 Timelærer Frberg; 1. April 1918 fast ansat smstds.; nu Skolen paa Niels Ebbesensvej.



Kristensen, Mary Louise Jenny, Frk., Kommunelærerinde; f. 22. Dec. 1892 paa Frederiksberg; Datter af Skoleinspektør K. S. K. og Hustru Maren, f. Hjardemaal. Cand. phil 1913; N. Zahles Sem. 1916; Aarsk. i Gymnastik 1916—17; 1. Aug. 1917 Vikar Frberg; 1. April 1925 Timelærerinde smstds.; 1. Juni 1931 fast ansat Skolen paa Niels Ebbesensvej.



Kromann, Laura Julie, f. Henningsen, Frue, Kommunelærerinde; f. 5. Aug. 1875 i Nyborg; Datter af Købm., cand. pharm. Th. H. og Hustru Hanne, f. Lagoni; gift 19. April 1916 m. Overlærer Niels K., f. 13. Marts 1874 i Bandholm. Præliminæreks.; N. Zahles Sem. 1899; Aarsk. i Naturhistorie; 1. Aug. 1899 Lærerinde Nyborg Kommuneskole; 1. Okt. 1901 fast Vikar Frberg; 1. Okt. 1902 Timelærerinde smstds.; 1. April 1905 fast ansat smstds.; nu Skolen paa Niels Ebbesensvej; Medl. af Læseplansudvalget 1909—11 og 1929—31.



Kyed, Johan Otto, Kommunelærer; f. 16. Sept. 1884 i Lejrskov; Søn af Grdj. J. O. K. og Hustru Ane Kirstine, f. Petersen; gift 17. Okt. 1922 m. Kommunelærerinde E. K., f. 8. Juli 1895 i Kbhvn. Silkeborg Sem. 1907; cand. phil 1914; 1907—09 Lærer v. Møllers Skole, Odense; 1909—10 Antvorskov Højskole; 1. Okt. 1910 Timelærer Skolen paa Niels Ebbesensvej; 1. April 1913 fast ansat smstds.; Formand for Frberg Kommunelærerforenings Feriekolonier fra 1920.

Møballe, Kirstine, Frk. Kommunelærerinde; f. 19. Nov. 1875 i Tvingstrup; Datter af Grdj. Jens M. og Hustru Bodil, f. Andersen. Horsens Sem. 1904; Lærerinde ved Seminariet 1904—07; 1. Okt. 1907 Timelærerinde Frberg; 1. April 1910 fast ansat smstds.; nu Skolen paa Niels Ebbesensvej.

Møller, Thora, Kommunelærerinde; f. 12. Dec. 1873 i Kbhvn.; Datter af Oberst Kr. M. og Hustru Marie, f. Brendstrup. Præliminæreks.; Aarsk. i Fransk, Kunsthistorie, Verdenslitt., Zoologi, Engelsk i Oxford, Cambridge og London; Klasselærerinde v. Frk. Milos Skole; 1905—11 Laub & Salto's Skole; 1. Aug. 1919 Timelærerinde Skolen paa Niels Ebbesensvej; 1. April 1922 fast ansat smstds. Sekretær ved Pigeskolens private Faglærerinde Forening; Censor ved Realeksamen, skriftlig Engelsk.



Nielsen, Valborg, Frk., Kommunelærerinde; f. 29. Dec. 1880 paa Frederiksberg; Datter af Ekspeditionssekretær J. N. og Hustru Marie, f. Holm. N. Zahles Sem. 1906; Privatlærerindeeks.; Aarsk. i Dansk; 1906 Lærerinde Frk. Helms' Skole i Korsør; 1907 fast Vikar Frberg; 1. Okt. 1908 Timelærerinde Skolen paa Niels Ebbesensvej; 1. April 1911 fast ansat smstds.



Remfeldt, Gudrun, Frk., Kommunelærerinde; f. 29. Sept. 1887 paa Frederiksberg; Datter af Fotograf L. Rasmussen R. og Hustru Anna Kristine, f. Christensen. Præliminæreks.; N. Zahles Sem. 1911; Studentereks. 1916, matem. Artium; cand. phil. 1917; Aarsk. i Fysik 1913—14; 1911 Vikar Frberg; 1. Sept. 1917 Timelærerinde smstds.; 1. Okt. 1921 fast ansat Skolen paa Solbjergvej; 1. Aug. 1923 Skolen paa Niels Ebbesensvej.



Rode, Henriette Katrine, Frk., Kommunelærerinde; f. 18. Sept. 1879 i Nyrup; Datter af Stiftslæge Ludvig R. og Hustru Charlotte, f. Klingberg. Artium 1899; N. Zahles Sem.; 1911 Vikar Helsingør; 1. Okt. 1916 Timelærerinde Frberg; 1. Nov. 1919 fast ansat Skolen paa Niels Ebbesensvej.

Schmidt Petersen, Erik Peter, Lærer; f. 1. Febr. 1905 i Middelfart; Søn af Manufakturhdlr. Chr. M. P. og Hustru Olga Dahlsen, f. Schmidt; gift 16. April 1933 m. Dinna, f. Sørensen, f. 27. Marts 1907 i Kølkjær. Præliminæreks.; K. F. U. M.s Sem.; Aarsk. i Tysk; 1. Aug. 1929 fast Vikar Frberg; 1. Aug. 1931 Timelærer Skolen paa Niels Ebbesensvej.

Teilmann, Kate, f. Hempel, Frue, Kommunelærerinde; f. 13. Marts 1879. Cand. phil.; Institutbestyrerindeeks.; 1. Aug. 1919 fast ansat Frberg; 1. Aug. 1922 Skolen paa Niels Ebbesensvej.

Thomassen, Jensine Peterline, f. Hansen, Frue, Kommunelærerinde; f. 14. Aug. 1868 paa Bogø; Datter af Husmand Hans Peter Nielsen og Hustru Sidse Katrine, f. Jørgensdatter; gift m. Lærer Peter Jørgen T., f. 13. Nov. 1852 i Kbhvn.; N. Zahles Sem. 1893; 1. Maj 1896 Timelærerinde Skolen paa Niels Ebbesensvej; 1. April 1898 fast ansat smstds.





Whitta Jørgensen, Christian Alfred, Kommunelærer; f. 28. Sept. 1883 i Aarhus; Søn af Værkmester v. D. S. B. Chr. J. og Hustru Mary, f. Ann; gift 30. Marts 1916 m. Asta, f. Staunstrup, f. 10 Okt. 1891 i Herning. Præliminæreks. fra Universitetet 1900; Aarsk. i Gymnastik, Naturhistorie, Sløjd, Zoologi og Botanik; 1. Aug. 1910 Gymnastiklærer Gregersens Skole; 1. Aug. 1919 fast ansat Skolen paa Niels Ebbesensvej; tidl. Bestyrelsesmedl. for Privatskolelærernes Forening; tidl. Medl. af Repræsentantskabet for De forende Skolers Styrelse.



Vindekilde, Gudrun Juliane, f. Petersen, Frue, Kommunelærerinde; f. 1. Nov. 1885 paa Frederiksberg; Datter af pens. Overlærer Peter P. og Hustru Anna Marie, f. Hansen; gift 16. Okt. 1909 m. Viceskoleinspektør Niels F. V., f. 8. Febr. 1880 i Kbhvn.; Præliminæreks.; Femmers Sem. 1908; 1. April 1909 Vikar Skolen paa Niels Ebbesensvej; 1. April 1910 Timelærerinde smstds.; 1. April 1913 fast ansat smstds.



KOMMUNESKOLEN PAA NYELANDSVEJ, OPFØRT 1891.



Hørbøll, Jørgen, Skoleinspektør; f. 26. April 1874. Odense Sem. 1896; 1896—1907 i privat Skolevirksomhed; 1. Okt. 1907 Timelærer Frberg; 1. April 1908 fast ansat smstds.; 1923 Overlærer ved de kommunale Fortsættelseskursus; 1. Nov. 1924 Skoleinspektør Skolen paa Nyelandsvej.



Kjær, Peder Kristian Andersen, Overlærer; f. 23. Marts 1870 i Ørum, Sønderlyng; Søn af Husmand Erik Andersen og Hustru Maren, f. Christoffersen; gift 4. Aug. 1898 m. Katrine, f. Mønsted; f. 16. Dec. 1874 i Løvskal, Viborg Amt. Præliminæreks.; Jellinge Sem. 1891; Sløjdlæreks.; Aarsk. i Dansk og Svensk; 2. Nov. 1891 Andenlærer Hover Skole; 1. April 1895 fast ansat Frberg; 1. April 1911 Skolen paa la Coursvej; 1. Febr. 1923 Overlærer Skolen paa Lollandsvej; 1. Okt. 1923 Overlærer Skolen paa la Coursvej; 1. Okt. 1932 Overlærer Skolen paa Nyelandsvej; Formand for Frberg Kommunelærerforening 1909—10 og 1919—20; Formand for Frberg Kommunelærerforenings Feriekolonier 1915—19; Formand for Fællesrerraadets Udvalg for Revision af Undervisningsplanen 1930—31; Medlem af Bestyrelsen for Forældre- og Lærerforeningen og Næstformand i Bestyrelsen for de frederiksbergske Skolekredse fra 1927; i flere Aar Medlem af Hovedbestyrelsen for Venstres Organisationer paa Sjælland og Bornholm; tilsynsførende Lærer ved de komm. Fortsættelseskursus 1911—23; Medlem af Frberg Værgeraad 1912—23.



Jørgensen, Josephine Marie Nic., Frk.,' Overlærerinde; f. 6. Okt. 1873 i Sakskøbing; Datter af Malermester Johannes J. og Hustru Josephine, f. Møller. N. Zahles Sem.; Faglærereks. i Engelsk; Aarsk. i Dansk, Svensk, Engelsk, Kridttegn., Fonetik og Sproghistorie; 1890—94 Lærerinde Sakskøbing Realskole; 1898 fast Vikar Frberg; 1. Okt. 1899 Timelærerinde smstds.; 1. April 1903 fast ansat smstds.; 1. Aug. 1928 Overlærerinde Skolen paa Nyelandsv.

Bertelsen, Julie, Frue, Kommunelærerinde; f. 23. Sept. 1880. Femmers Sem. 1903; Faglæreriindeeks. i Dansk; Tillægspr. i Engelsk, Aarsk. i Dansk, Tysk og Engelsk; 1. Okt. 1907 Timelærerinde, Frbrg.; 1. April 1910 fast ansat smstds.; 1. April 1920 Skolen paa Nyelandsvej.

Carlsen, Margrethe, Frk., Kommunelærerinde; f. 20. April 1885. N. Zahles Sem. 1906; Aarsk. i Engelsk; 1. Okt. 1911 Timelærerinde Frbrg.; 1. Juli 1916 fast ansat smstds.; nu Skolen paa Nyelandsvej.



Dalgaard, Kristen Kristensen, Kommunelærer, cand. mag.; f. 4. Nov. 1889 i Lyby; Søn af Grdj. Anders D. og Hustru Ane Marie, f. Rasmussen. Vordingborg Sem. 1911; cand. mag. i Historie og Dansk; Aarsk. i Matematik; 1911—12 Lærer Brøderup Højskole; 1913—16 Lærer Nr. Sundby Realskole; 1917 Vikar Frbrg.; 1. Maj 1921 fast ansat Skolen paa Nyelandsvej.



Damgaard, Jens Christian, Kommunelærer; f. 17. Jan. 1895 i Vandborg Sogn; Søn af Gdr. Jens D. og Hustru Mariane, f. Jensen; gift 30. Dec. 1924 m. Kirsten, f. Jensen, f. 1. Sept. 1895 i Tudse. Nr. Nissum Sem. 1916; Artium i Filosofikum; 1. Jan. 1920 Vikar Frberg; 1. April 1921 Timelærer smstds.; 1. Aug. 1929 fast ansat Skolen paa Nyelandsvej.



Gahrn, Carl Frederik, Kommunelærer; f. 3. Juli 1894 i Marstal; Søn af Tapetserer Aug. G. og Hustru Kirsten, f. Kristensen; gift 5. Febr. 1921 m. Olga, f. Kilstofte, f. 12. Marts 1895 i Perth Amboy, U. S. A. N. Nissum Sem. 1915; Præliminæreks.; mat.artium, Fagl. i Mat. og Regn.; Aarsk. i Tysk; 1. Sept. 1915—30. Juni 1917 Vikar Esbjerg komm. Skolevæsen; 1. Nov. 1919 Vikar Frberg Skolevæsen; 1. April 1921 Timelærer; 1. Okt. 1921 fast ansat Skolen paa Nyelandsvej.

Haar, Minna Charlotte, Frk., Kommunelærerinde; f. 27. Juli 1882 i Roskilde; Datter af



Sognepræst Henrik Fuglslev H. og Hustru Sophie, f. Krull-Carlsen. Præliminæreks.; N. Zahles Sem. 1907; Aarsk. i Gymnastik og Svensk; 15. Aug. 1907 Lærerinde Jægerspris Børnehjems Skole; 1. Okt. 1911 Timelærerinde Frbrg.; 1. Okt. 1915 fast ansat smstds.; 1. April 1919 Skolen paa Nyelandsvej; Medlem af Kvindelig Idrætsforenings Bestyrelse; Medlem af Frbrg. Kommunelærerforenings Ferieudvalg.

Hansen, Martha Nielsine Charlotte, Frk., Kommunelærerinde; f. 27. Aug. 1872 paa Frederiksberg; Datter af Skolebetjent Jens H. og Hustru Anna Chatrine, f. Jensen. Femmers Sem. 1899; Aarsk. i Religion; Feriekursus i Gymnastik; 1899—1900 Timelærerinde Frk. Nygreens private Skole, Mariendalsvej; 1. Dec. 1900 Vikar Frberg.; 1. Okt. 1901 fast Vikar; 1. Okt. 1903 Timelærerinde smstds.; 1. April 1907 fast ansat smstds.; 1. April 1920 Skolen paa Nyelandsvej.

Hensch, Edith, f. Heede, Frue, Kommunelærerinde; f. 7. April 1876. Præliminæreks.; Femmers Sem. 1898; Aarsk. i Svensk; 1. Okt. 1905 Timelærerinde Frbrg.; 1. April 1908 fast ansat smstds.; 1. April 1920 Skolen paa Nyelandsvej.



Herlev, Marie Lucie, f. Krarup, Frue, Kommunelærerinde; f. 2. Juli 1882 i Ubby v. Kalundborg; Datter af Sognepræst Nicolai Thure K. og Hustru Emilie, f. Frost; gift 1. Juli 1921 m. Overlærer H. Th. H., f. 6. Dec. 1865 i Vrads. N. Zahles Sem. 1905; Faglærereks. i Naturhistorie; 1. April 1914 Timelærerinde Skolen paa Nyelandsvej; 1. Okt. 1918 fast ansat smstds.

Jeppesen, Jeppe Peder, Kommunelærer; f. 14. Juli 1896 i Ramsølille, Roskilde Amt; Søn af Grdj. P. J. og Hustru Maren, f. Nielsen; gift 13. April 1925 m. Gudrun, f. Halse, f. 26. Sept. 1900 i Vordingborg. Vordingborg Sem. 1919; Faglærereks. i Naturhistorie; 1. Okt. 1920 fast Vikar Frbrg.; 1. April 1921 Timelærer smstds.



Skolen paa Nyelandsvej; 1. Aug. 1929 fast ansat smstds.

Johansen, Kaj Olaf Emil, Lærer; f. 29. April 1908 i Kbhvn.; Søn af O. J. og Hustru C., f. Olsson. Blaagaards Sem. 1929; Statens Gymnastikinstitut 1929—30; 1. Aug. 1931 Aarsvikar Frederiksberg.

Johansson, Johan M., Lærer; 1. Aug. 1931 Timelærer Frederiksberg Kommuneskolen paa Nyelandsvej.



Jørgensen, Betty Marie, Frk., Kommunelærerinde; f. 5. Aug. 1872 i Hillerød; Datter af Uhrmager P. J. og Hustru Juliane Sofie, f. Jensen. Femmers Sem. 1907; Aarsk. i Svensk og Geografi; fra Jan. 1895 til Aug. 1905 Ansættelse v. den til Frberg Statsskole knyttede Elementærskole; 1. Okt. 1907 Vikar Frberg; 1. Okt. 1908 Timelærerinde smstds.; 1. April 1911 fast ansat Skolen paa Nyelandsvej.

Kirkegaard, Johannes B., Kommunelærer; f. 20. Aug. 1889. Præliminæreks.; Silkeborg Sem. 1910; Tillægspr. i Engelsk; Aarsk. i Fonetik, Engelsk og Sproghistorie; Smaasløjd; Udv. Organisteks.; 1. Okt. 1913 Timelærer Frbrg.; 1. April 1918 fast ansat smstds.; 1. April 1920 Skolen paa Nyelandsvej.



Køster, Helge, Kommunelærer; f. 3. Sept. 1881 i Kbhvn.; Søn af Amtsraadssekretær I. E. K. og Hustru Caroline, f. Winkel; gift 2. Juli 1909 m. Elisabeth Høier, f. i Næstved. Vordingborg Sem. 1905; cand. phil.; 1. Okt. 1907 Vikar Frberg; 1. Okt. 1908 Timelærer smstds.; 1. April 1911 fast ansat Skolen paa Nyelandsvej.

Meyer, Gerda, f. Thamsen, Frue, Lærerinde; f. 11. Jan. 1904. N. Zahles Sem. 1928; cand. phil.; Faglærerindeeks. i Sang; 1. Aug. 1930 Aarsvikar Frberg.; Skolen paa Nyelandsvej.

Møller, Axel, Kommunelærer; f. 6. Juli 1892. Blaagaards Sem. 1915; Faglærereks. i Fysik og Kemi; Aarsk. i Kemi; 1. Nov. 1919 Timelærer Frbrg.; 1. Maj 1921 fast ansat Skolen paa Nyelandsvej.



Noesgaard, Aksel, Kommunelærer; f. 3. Febr 1880 i Vemb; Søn af Grdj. Peder Madsen N. og Hustru Christiane, f. Madsen; gift 10. Maj 1910 m. Anna Elisabeth, f. Andersen, f. 12. Marts 1881 i Kbhvn. Ranum Sem. 1903; Aarsk. Faglærereks. i Dansk; 1. Maj 1904 Enelærer Gørlev private Skole; 1906—09 Førstelærer i Rindby, Fanø; 1. Okt. 1909 Timelærer Frbrg.; 1. Okt. 1912 fast ansat smstds.; 1921 Skolen paa Nyelandsvej; Litt. Arb.; Om Retskrivningsundersøgelser; En vestjysk Bonde og Skolemand; Artikler i Fagblade. Medudgiver af: Børnenes danske Ordbog med Stiløvelser; Øvelsesstykker i skr. Dansk for Mellemskolen og Realklassen; Hundrede Timer i skr. Dansk for Ungdomsskolen.



Noesgaard, Anna Elisabeth, f. Andersen, Frue, Kommunelærerinde; f. 12. Marts 1881 i Kbhvn.; Datter af Bankbud F. E. A. og Hustru Kirsten, f. Hansen; gift 10. Maj 1910 m. Aksel N., f. 3. Febr. 1880 i Vemb. Præliminæreks.; Femmers Sem. 1903; Aarsk. i Engelsk; Faglærereks. i Haandarb.; 1. Okt. 1904 Vikar Frbrg.; 1. Okt. 1905 Timelærerinde smstds.; 1. Nov. 1908 fast ansat smstds.; 1. April 1911 Skolen paa Nyelandsvej; Formand for Frederiksberg Kommu-

nelærerforenings kvindelige Afdeling siden April 1931.

Raben-Jensen, Gudrun, Frk., Kommunelærerinde, f. 20. Dec. 1899. Kursus i Haandarbejde og Smaasløjd; 1. Aug. 1930 Timelærerinde Frberg Skolevæsen; Skolen paa Nyelandsvej.



Ritzau, Maria Sophie, f. Schlegel, Frue, Kommunelærerinde; f. 28. April 1884 i Skanderup; Datter af Inspektør v. Frbrg. Fattigvæsen Carl S. og Hustru, f. Alstrup. N. Zahles Sem. 1905; 1. Jun 1907 Timelærerinde Frbrg.; 1. April 1913 fast ansat smstds.; nu Skolen paa Nyelandsvej.



Strømberg, Thyra Margrethe Elisabeth, Frk.; Kommunelærerinde; f. 15. Sept. 1874 i Dragør; Datter af Lods Henrik S. og Hustru Ane, f. Schmidt. Forskoleeks. ved Vejle Sem. April 1900; 1900—01 Vikar ved Egtved Forskole; 1901—03 Forskolelærerinde Barritskovby Skole; 1905 Lærerindeeks. Femmers Sem.; 1905—06 Lærerinde Øvelsesskolen Kbbvns. Forskolesem. 1906—08 Vikar Frberg Skolevæsen; 1908—10 Timelærerinde smstds.; 1. Okt. 1910 fast ansat smstds., nu Skolen paa Nyelandsvej.



Vahlun, Martha Marie, Frue, Kommunelærerinde; f. 7. Febr. 1892 i Rønne; Datter af Købmand H. I. Hansen og Hustru Karoline, f. Christiansen. N. Zahles Sem.; Studentereks., Filosofikum, Faglærerindeeks.; Svømmelærerindeeks.; Aarsk. i Tysk og Fransk; 1. Jan. 1920 fast Vikar Frberg Skolevæsen; 1925 Timelærerinde; 1931 fast ansat; Skolen paa Nyelandsvej.



Velmar, Niels Emil, Kommunelærer; f. 19. Sept. 1896 i Kbhvn.; Søn af Dekorationsmaler F. Jørgensen og Hustru Ane Marie, f. Hansen; gift 9. Aug. 1921 m. Alice, f. Johansen, f. 28. Maj 1899 i Slagelse. Den danske Realskoles Sem. 1917; Faglærereks. i Fysik og Kemi; Aarsk. i Kemi; Tillægspr. i Tysk og Engelsk; 1917 Vikar Frbrg.; 1. Okt. 1920 Timelærer smstds.; 1. April 1922 fast ansat Skolen paa Nyelandsvej; Medudgiver af »Skriftlig-Dansk for Ungdomsskolen«.

Vestergaard, Anna Kirstine Margrete, f. Hansen, Frue, Kommunelærerinde; f. 22. Marts 1882 i Kbhvn. N. Zahles Sem. 1906; Artium 1911; Filosofikum 1912; 1906—1908 Lærerinde G. Andersens priv. Mellem- og Realskole, Svendborg; 1. Okt. 1909 Timelærerinde Frbrg.; 1. April 1912 fast ansat smstds.; 1. April 1922 Skolen paa Nyelandsvej.



Wiene, Poul, Kommunelærer; f. 11. Dec. 1878 i Kbhvn.; Søn af Boghandler Emil W. og Hustru Hedevig, f. Møller; gift m. Ingeborg, f. Schrøder, f. 31. Dec. 1884 i Rosendal pr. Hobro. Jonstrup Sem. 1905; Adgangspr. til Kunstakademiet. Aarsk. i Geografi; 1. April 1907 Timelærer Frbg.; 1. Okt. 1909 fast ansat Skolen paa Nyelandsvej; tegnet en Del Illustrationer bl. a. til Chr. Erichsens Børnebøger og udgivet nogle Billedbøger paa Stenders Forlag.

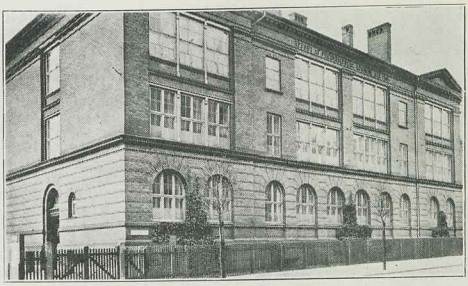

KOMMUNESKOLEN PAA SOLBJERGVEJ, OPFØRT 1896.



Johansen, Frits Georg, Skoleinspektør; f. 21. Maj 1874 i Sæby; Søn af Tømrermester Jens Peter J. og Hustru Amalie Georgine Caroline, f. Johnsen; gift 11. Okt. 1901 m. Johanne Henriette, f. Tauber, f. 27. Okt. 1869 i Kbhvn. Præliminæreks.; Jonstrup Sem. 1894; Tillægsprøve i Latin; Aarsk. i Kemi; 1. Okt. 1897 fast Vikar Frberg Skolevæsen; 1. Marts 1898 Timelærer Lollandsvejens Skole; 1. April 1900 fast ansat smstds.; 1. April 1924 Skoleinspektør Skolen ved Solbjergvej; Formand for Frberg Kredsen af Danmarks Lærerforening fra 1918; Formand for Frberg Kommunelærerforening fra 1922; Medl. af Danmarks Lærerforenings Hovedbestyrelse fra 1. Jan. 1924 til 1. April 1924.



Hellung, Lorentz, Overlærer; f. 7. Juli 1870 i Videbæk; Søn af Ledvogter Jørgen Petersen og Hustru Mette Marie, f. Jessen; gift 31. Juli 1900 m. Kamilla, f. Roelsen, f. 21. Aug. 1872 i Udby v. Kalundborg. Jelling Sem. 1892; Aarsk. i Dansk, Engelsk, Pædagogik, Zoologi og Botanik 1902—03; Aarsk. i Matematik, Fysik og Kemi 1906—07; 1. Marts 1894 Andenlærer i Baarse; 1. Okt. 1896 Enelærer i Jungshoved, Præstø Amt; 1. Okt. 1907 Timelærer Frberg; 1. April 1908 fast ansat smstds.; 1. Aug. 1930 Overlærer Skolen paa Solbjergvej. Litt. Arb.: Lorentz Hellung: Regnebog for Folkeskolen I—IV, 1905 (Roms Forlag); Lorentz Hellung: Regnebog for Købstadskolen I—VIII, 1910 (Roms Forlag); Lorentz Hellung og O. Skaalum: Bibelhistorie, 1920 (Roms Forlag).



Lind, Alfhilde, Frk., Overlærerinde; f. 20. Febr. 1874 i Stoustrup v. Fredericia; Datter af Lærer Kai L. og Hustru Louise, f. Jørgensen. N. Zahles Sem. 1902; Privatlærerindeeks.; 1. Okt. 1902 Vikar Skolen paa Howitzvej; 1. Maj 1904 Timelærerinde smstds.; 1. April 1907 fast ansat smstds.; 1909 Mellemskolen paa Fuglevangsvej; 1. Febr. 1932 Overlærerinde Skolen paa Solbjergvej.

Engelstorp, Frida E. K., f. Petersen, Frue, Kommunelærerinde; f. 12. Jan. 1872 i Kbhvn.; gift 1900 m. Skoleinspektør O. E. N. Zahles Sem. 1893; Privatlærerindekursus; 1. Okt. 1897



Timelærerinde Skolen paa Solbjergvej; 1. Aug. 1900 fast ansat smstds.

Gyring, Astrid, Frk., Kommunelærerinde; f. 14. Juni 1883. Præliminæreks.; Femmers Sem. 1906; Faglærerindeeks. i Geografi; Kursus i Historie; 1. April 1914 Timelærerinde Frberg; 1. Maj 1919 fast ansat smstds.; 1. Aug. 1923 Skolen paa Solbjergvej.



Hansen, Anna, K. R., Frk., Kommunelærerinde; f. 7. Nov. 1875 i Kbhvn.; Datter af Hørkræmmer Bendt H. og Hustru Kathinka Vilhelmine, f. May. Præliminæreks. 1893; N. Zahles Sem. 1898; Aarsk. i Naturhistorie; Feriekursus i Naturhist., Hygiejne, Kemi, Verdenslitteratur; Eksamen artium 1910; Filosofikum 1912; 1898 Seminarielærerinde Th. Langs Seminarium; 1901—07 Lærerinde Femmers Sem. og Københavns Forskoleseminarium samt Den Bressendorff-Femmerske Pigeskole (Øvelsesskolen); 1. Okt. 1907 Timelærerinde Frberg, Skolen paa Solbjergvej; 1. Okt. 1909 fast ansat smstds.

Hansen, Marie, Frk., Kommunelærerinde; f. 11. Febr. 1887. Præliminæreks.; N. Zahles Sem. 1914; 1. Okt. 1918 Timelærerinde Frberg; 1. April 1922 fast ansat smstds.; 1. April 1924 Skolen paa Solbjergvej.



Harder, Holger, Kommunelærer; f. 26. April 1878 i Farum; Søn af Hotelejer Simon H. og Hustru Marie, f. Svendsen; gift m. Ingrid, f. Hylten, f. 27. Maj 1877 i Næstved. Jonstrup Sem. 1902; Aarsk. i Gymnastik; 1. Sept. 1904 Timelærer Skolen paa Solbjergvej; 1. April 1905 fast ansat smstds.; 1907—18 Lærer Blaagaards Seminarium; 1918—20 Lærer ved Christianshavns Straffeanstalt.

Hasselbalck, Vilborg, Frk., Lærerinde; f. 21. April 1909 i Ridding, Viborg Amt; Datter af Seminarieforst. Chr. H. og Hustru Vera, f. Møller. Femmers Sem. 1931; Statens Gymnastikinstitut 1931—32; 1. Aug. 1932 Aarsvikar Frbrg; Skolen paa Solbjergvej.

Hensch, Laurids, Kommunelærer, cand. mag.; f. 2. Febr. 1871. 1. Okt. 1905 Timelærer Frberg; 1. April 1906 fast ansat smstds.; nu Skolen paa Solbjergvej.

Jacobsen, Nicolaj Rye, Kommunelærer; f. 5. April 1903. 1. Aug. 1929 Timelærer Frberg Skolevæsen; 1. Aug. 1932 fast ansat smstds, Skolen paa Solbjergvej.



Johnsen, Alfred, Lærer; f. 28. Okt. 1902 i Østed pr. Vejle; Søn af Maler Jens J. og Hustru Abelone, f. Madsen; gift m. Margrethe, f. Aachmann Nielsen, f. 29. April 1907 i Otterup. Haderslev Sem. 1929; Aarsk. i Historie; 1929 Lærer Stenlille Realskole; 1. Aug. 1931 Aarsvikar Frberg; Skolen paa Solbjergvej.



Jørgensen, Hans Jørgen, Kommunelærer; f. 12. Juni 1898 i Gommerup pr. Glamsbjerg; Søn af Gdr. P. J. og Hustru Ane, f. Rasmussen; gift 27. Juni 1926 m. Lis, f. Dalberg-Petersen, f. 18. Dec. 1901 i Kbhvn. Præliminæreks.; Jonstrup Sem. 1919; cand. phil.; Aarsk. i Kemi, Fysik og Gymnastik; 1. Del af Juridisk Embedseks. 1933; 1919 Vikar Gummerup Skole; 1. Okt. 1920 Vikar og Timelærer Kalundborg; 1. Jan. 1922 Vikar Skolen paa Solbjergvej; 1. Aug. 1927 Timelærer smstds.; 1. Juni 1931 fast ansat smstds.



Klavsen, Ane Johanne, Frk., Kommunelærerinde; f. 25. Juli 1886 i Kolding; Datter af fhv. Graver Mads Lund K. og Hustru Ane, f. Thomsen. Femmers Sem. 1907; Aarsk. i Dansk og Svensk; Feriekursus i Gymnastik; Aug. 1907 Lærerinde Hjørring Pigeskole; April 1909 fast Vikar Frberg; 1. Okt. 1910 Timelærerinde smstds.; 1. April 1914 fast ansat smstds.; nu Skolen paa Solbjergvej.



Køster, Olaf Winkel, Kommunelærer, Forfatter; f. 7. Juni 1877 i Kbhvn.; Søn af Amtsraadssekretær Jacob Elisius K. og Hustru Caroline, f. Winkel; gift m. Anna, f. Christensen, f. 18. Febr. 1882 i Kbhvn. Silkeborg Sem. 1899; Tegnelærerkursus; 1. April 1902 Timelærer Frberg; 1. Maj 1904 fast ansat smstds., nu Skolen paa Solbjergvej; Litt. Arb.: Drenge- og Ungdomsbøgerne: Paa farlige Veje«, »Krokodillerne og Tøsedrengene«, »Naadigfrøken og Bøndedreng«, »Den pukkelryggede«, »Mælkedrengens Historie«, »Jarlens Skat«, »Da Minen sprang«, »Den javanske Kris«.

Løngreen, Anna Pauline, Frk. Kommunelærerinde; f. 18. Juni 1874 i Odense; Datter af Smedemester Wilhelm L. og Hustru Pauline, f. Poulsen. Præliminæreks.; Odense Sem.; Aarsk. i Engelsk og Historie; 1903—11 Lærerinde Odense Kommuneskole; 1. Aug. 1911 Timelærerinde Skolen paa Niels Ebbesensvej; 1. Okt. 1913 fast ansat smstds.; 1. April 1914 Skolen paa Solbjergvej.

Marke, Anders Johan Carl, Kommunelærer; f. 18. Juni 1880 i Marke, Kundby Sogn, Holbæk Amt; Søn af Gdr. A. Andersen og Hustru Karen Marie, f. Frost; gift m. Johanne, f. Frost, f. 7. Aug. 1881 i Hjæmbæk, Holbæk Amt. Blaagaards Sem. 1901; Aarsk. i Dansk, Historie, Geografi og Geologi; 1. Juni 1901 Hjælpelærer i Jyderup Skole; 1. Jan. 1903 Vikar Egebjerg Skole; 1. April 1903 2. Lærer Hagested Skole; 1. Okt. 1909 Timelærer Frberg; 1. April 1911 fast ansat smstds.; 1. April 1913 Skolen paa Solbjergvej; Kredsbestyrer ved Københavns Understøttelsesforening Solbjerg Afd.





Mathiesen, Johanne Marie, Frk., Kommunelærerinde; f. 18. Febr. 1884 i Kbhvn.; Datter af Docent ved Polyteknisk Læreanstalt Frederik Julius Fritz M. og Hustru Nanna Cathrine Amalie, f. Svendsen. Præliminæreks. 1902; N. Zahles Sem. 1909; Aarsk. i Zoologi og Botanik 1905; Oxford-Kursus 1922; 1902—07 Lærerinde P. Lønborgs Skole; 1. Okt. 1910 Vikar Frberg Skolevæsen Solbjergvejens Skole; 1. Okt. 1911 Timelærerinde smstds.; 1. April 1916 fast ansat, nu Skolen paa Solbjergvej; Læsestueleder 1925; Skolebibliotekar 1931; Næstformand i F. K. F. 1933; Litt. Arb.: Medudgiver af »Opgaver til Skolelæsestuen I—II.«



Mogensen, Eline, f. Brünnich, Frue, Kommunelærerinde; f. 28. Okt. 1865 i Kbhvn.; Datter af Toldassistent Christian Gregers B. og Hustru Juliane Frederikke, f. Rasmussen; gift m. Kommunelærer Niels R. M., f. 25. Aug. 1864 paa Fejø. Femmers Sem. 1889; Privatlærerindeeks.; 1. Okt. 1891 Timelærerinde Frberg; 1. April 1895 fast ansat smstds.; nu Skolen paa Solbjergvej.

Munksgaard, Andreas, Kommunelærer; f. 25. Febr. 1883 i Haderup; Søn af Landmand Poul Chr. Pedersen og Hustru Inger Marie, f. Andreasen;



gift m. Marie Louise, f. Moos, f. 2. Febr. 1888 i Bastrup. Præliminæreks.; Blaagaards Sem. 1909; Studentereks. og Filosofikum; Sløjdlærereks.; Aarsk.; 1. Okt. 1911 Timelærer Frberg; 1. Okt. 1913 fast ansat smstds.; 1. April 1913 Skolen paa Solbjergvej.

Norn, Agnes, Frk., Kommunelærerinde; f. 13. Febr. 1885. Præliminæreks.; Silkeborg Sem. 1908; Tillægspr. i Tysk og Engelsk; 1. Okt. 1910 Timelærerinde Frberg; 1. April 1916 fast ansat smstds.; nu Skolen paa Solbjergvej.

Olsen, Minna, Frk., Kommunelærerinde; f. 14. Jan. 1885. N. Zahles Sem. 1906; Kursus i Gymnastik; 1. Okt. 1909 Timelærerinde Frberg; 1. Okt. 1912 fast ansat smstds.: 1. Aug. 1923 Skolen paa Solbjergvej.



Ramsing, Nanna, Frk., Kommunelærerinde; f. 10. Nov. 1868 i Ribe; Datter af Adjunkt Verner Casper R. og Hustru Marie, f. Kolvig. N. Zahles Sem. 1895; 1. Nov. 1895 Lærerinde Lyngby Døtreskole; 1. Dec. 1898 Frberg Skolevæsen; 1. April 1899 fast Vikar Solbjergvejens Skole; 1. April 1904 fast ansat smstds.

Schacke-Andersen, Randi, Frk., Kommunelærerinde; f. 22. April 1892 i Hillerød; Datter af Snedkermester H. M. A. og Hustru Mathilde, f. Schacke. Realeks.; N. Zahles Sem. 1916; 1. Okt. 1918 fast Vikar Frberg; 1. Okt. 1921 Timelærerinde smstds.; 1. Aug. 1930 fast ansat Skolen paa Solbjergvej.



Sommer, Nicolette Christine Lykke, Frk., Kommunelærerinde; f. 15. Juli 1878 i Løgstør; Datter af Førstelærer Christian S. og Hustru Elisabeth, f. Lykke. Th. Langs Sem. 1904; 1. Nov. 1904 Timelærerinde Næstved komm. Realskole; 1. Okt. 1905 fast Vikar, Frberg; 1. Okt. 1906 Timelærerinde, smstds.; 1. April 1909 fast ansat smstds.; 1. Aug. 1933 Skolen paa Solbjergv.

Tilje, Agnes, f. Nielsen, Frue, Kommunelærerinde; f. 29. April 1888 i Ørslev; Datter af Skolebogsforfatter Nikolaj N. og Hustru Johanne, f. Andersen; gift 25. Okt. 1925 m. Godsforvalter P. C. T., f. 24. Febr. 1860 i Glud Sogn. Femmers Sem. 1910; Skolekøkkeneks.; Dec. 1914 Vikar Frberg; 1. Okt. 1916 Timelærerinde smstds.; 1. April 1921 fast ansat smstds.; 1. Aug. 1928 Skolen paa Solbjergvej.

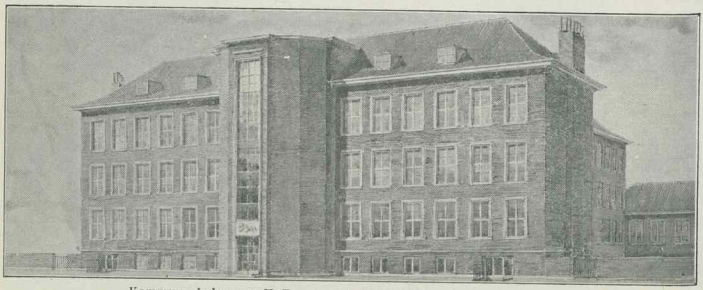

Kommuneskolen paa Hoffmeyersvej, der for Tiden er under Opførelse.

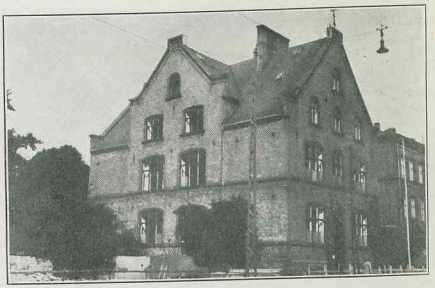

SKOLEN PAA H. C. ØRSTEDSVEJ, OPFØRT 1878.



Barfod, Anna Tang, Frk., Skoleinspektør, f. 1. Jan. 1875 i Aalborg; Datter af Hospitalsforstander Hans Peter B. og Hustru Marie Cathrine, f. Tang. N. Zahles Sem. 1900; Gymnastiklærerindeeks.; Tegnelærerudd.; N. Zahles Seminarieskole 1900—03; overtog Maj 1903 P. Lønborgs Pigeskole, som da laa Frederiksberg Allé 22, Skolen flyttedes 1907 til Amicisvej, kaldtes Anna Barfods Skole; 1918 overtog Frberg Kommune Mellemskolen, Frk. Barfod fik kgl. Udnævnelse som Skoleinspektør fra 1. Aug. 1919; 1927 flyttedes »Frberg Kommunes Mellem- og Realskole for Piger« til H. C. Ørstedsvej 7.



Ammitzbøll, Estrid, Frk., Kommunelærerinde; f. 22. Febr. 1896 i Ulsted; Datter af Forpagter Elis A. og Hustru Johanne Marie, f. Tang Barfod. Realeks.; N. Zahles Sem. 1917; Statens Kursus i Zoologi, Botanik og Naturlære; 12. Aug. 1917 Timelærerinde Anna Barfods Skole; 1. Aug. 1919 Timelærerinde Frberg; 1. Juli 1928 Kommunelærerinde Skolen paa H. C. Ørstedsvej.

Andersen, Anna Kirstine, Frk., Kommunelærerinde; f. 12. Nov. 1868. Privatlærerindeeks.; Aarsk. i Historie og Dansk; 1. Aug. 1919 fast ansat Frberg; nu Skolen paa H. C. Ørstedsvej.

Bentzen, Agnes, Frk., Kommunelærerinde; f. 17. Aug. 1890. Femmers Sem. 1911; 1. Nov. 1920 Timelærerinde Frberg; 1. Aug. 1929 fast ansat Skolen paa H. C. Ørstedsvej.

Bluhme Bay, Elly, Frk., Kommunelærerinde; f. 10. Okt. 1876. Th. Langs Sem. 1911; Lærerindeeks.; Aarsk. i Tysk og Fransk; 1. Okt. 1914 Timelærerinde Frberg; 1 Juni 1919 fast ansat smstds.; 1. Aug. 1929 Skolen paa H. C. Ørstedsv.



Bülow, Constance Mathilde, Frk., Kommunelærerinde; f. 18. Aug. 1879 i Aarhus; Datter af Byfoged og Politimester Adam Erik Christian B. og Hustru Thyra Dannebod, f. Lundsteen. Statens Kursus i Haandarbejde og Tegning; 1. Marts 1905 Lærerinde Anna Barfods Skole; 1. Aug. 1919 Timelærerinde Frberg; 1. Juli 1928 fast ansat v. Frberg Skolevæsen: Mellem- og Realskolen for Piger H. C. Ørstedsvej og Skolen paa la Coursvej.

Dalberg, Astrid, Frk., Kommunelærerinde; f. 30. Nov. 1881. Aarsk. i Gymnastik; Faglærerindeeks. i Engelsk; 1. Aug. 1919 Timelærerinde Frberg; 1. Juli 1923 fast ansat smstds.; nu Skolen paa H. C. Ørstedsvej.

Darup-Jensen, Anna, Frue, Lærerinde; f. 21. Febr. 1884. Faglærerindeeks.; Skolen paa H. C. Ørstedsvej.



Gad, Andrea K., Frk., Kommunelærerinde; f. 26. Marts 1887 i Vridsløsemagle; Datter af Gross. C. A. I. G. og Hustru Anna Marie, f. Hansen. Magisterkonf. i Engelsk; 1. Aug. 1919 Timelærerinde Frberg; 1. April 1922 fast ansat smstds.; nu Skolen paa H. C. Ørstedsvej.



Grundtvig, Christine, Frk., Lærerinde; f. 11. Marts 1873 i Ringsted; Datter af Sagfører og Kæmner Christian G. og Hustru C. F. M., f. Tuxen. Præliminæreks.; Aarsk. i Dansk, Historie, Engelsk og Fransk; Faglærerindeeks.; 1. Aug. 1919 Timelærerinde Frberg Skolevæsen, nu Skolen paa H. C. Ørstedsvej.

Hauberg, Ida, Frk., Lærerinde; f. 5. Juni 1886. Faglærerindeeks. i Engelsk og Dansk; 1. Aug. 1919 Timelærerinde Frberg; nu Skolen paa H. C. Ørstedsvej.

Jensen, Anna Kirstine, Frk., Kommunelærerinde; f. 26. April 1876. Aarsk. i Dansk, Svensk og Engelsk; 1. Aug. 1919 Timelærerinde Frberg; 1. Dec. 1924 fast ansat smstds.; nu Skolen paa H. C. Ørstedsvej.

Jungersen, Hedvig Anna Olga, Frk., Sanglærerinde; f. 6. Marts 1870 i Mullerup pr. Korsør; Datter af Brygmester paa Kongens Bryghus J. og Hustru Oline, f. Lund. Sanglærerindeudd. dels i Paris, dels i Kbhvn.; 1. Aug. 1930 Skolen paa H. C. Ørstedsvej.

Jørgensen, Christian, Lærer; f. 21. Maj 1876. Udd. paa det kgl. Musikkonservator.; Skolen paa H. C. Ørstedsvej.



Lindegaard Petersen, Harriet, f. Spreckelsen, Frue, Kommunelærerinde; f. 28. Febr. 1878 i Gislev; Datter af Provst Eduard S. og Hustru Fanny Julie, f. Jacobi; gift 10. Nov. 1904 m. Direktør ved Sovevognsselskabet Vilhelm Lindegaard P., f. 20. Febr. 1875 i Varde. N. Zahles Privatlærerindekursus; Statens Lærerhøjskole; Studieophold i Udlandet; 1. Okt. 1897 Lærerinde N. Zahles Skole; 1913 Anna Barfods Skole, Amicisvej; 1. Aug. 1918 Lærerinde i Fransk paa Skolen paa H. C. Ørstedsvej.



Mikkelsen, Emma, f. Jahreis, Frue, Lærerinde; f. 17. Sept. 1876. 1. Aug. 1919 Timelærerinde Frberg Skolevæsen, Skolen paa H. C. Ørstedsvej.

Mølgaard, Rigmor, Frk., Kommunelærerinde; f. 20. Dec. 1889. Kursus i Gymnastik; 1. Aug. 1919 Timelærerinde Frberg; 1. Dec. 1924 fast ansat smstds.; nu Skolen paa H. C. Ørstedsvej.

Ohrm, Henriette Bertha, Frk., Kommunelærerinde; f. 4. Jan. 1877 i Kbhvn. Aarsk. i Engelsk; 1. Maj 1905 Lærerinde Anna Barfods Skole; 1. Aug. 1919 Timelærerinde Frberg Skolevæsen; 1. Dec. 1924 fast ansat Kommunelærerinde smstds.; nu Skolen paa H. C. Ørstedsvej.

Staropolski, Henriette, Frk., Kommunelærerinde; f. 19. April 1887 i Randers; Datter af Kantor A. B. S. og Hustru Frida, f. Backhaus. Præliminæreks.; N. Zahles Sem. 1908; Faglærerindeeks. i Matematik; 1910 Lærerinde Anna Barfods Skole; 1. Aug. 1919 fast ansat Frberg; nu Skolen paa H. C. Ørstedsvej.

VÆRNEKLASSERNE PAA FREDERIKSBERG.



Eldahl, Niels, Overlærer; f. 20. Dec. 1868 i Vestenskov, Lolland. Jonstrup Sem. 1891; 1892—94 Hjælpelærer paa Svinø; 1. Okt. 1894 fast Vikar Frberg; 1. Okt. 1895 Timelærer smstds.; 1. Marts 1898 fast ansat smstds.; 1. Aug. 1923 Overlærer Howitzvejs Skole; 1. Aug. 1925 Overlærer og Leder af Værneklasserne paa Frberg; Formand for Frberg Kommunelærerforening i 3 Aar; i Bestyrelsen for »Fattige Børns Fodbeklædning« siden 1910; i Best. for Den konservative Vælgerforenings 2. Kreds, Frberg, og for Frederiksberg Skatteborgerforening.

Jørgensen, Eva, Frk., Kommunelærerinde; f. 22. Nov. 1893. Cand. phil.; Kursus i Haandarb., Dansk, Engelsk og Smaasløjd; 1. Aug. 1929 Timelærerinde Frberg; 1. Aug. 1932 fast ansat smstds.; Værneklasserne paa Frberg.

Kjærulff Andkærskov, Olga, f. Granholm, Frue, Kommunelærerinde; f. 22. April 1892. 1. Nov. 1920 Timelærerinde Frberg; 1. Aug. 1929 fast ansat smstds.; Værneklasserne paa Frberg.

Laustsen, Olga, f. Hald, Frue, Kommunelærerinde; f. 24. Maj 1883 i Valby; Datter af Gartner Alfred H. og Hustru Emma, f. Lyngbye; gift 5. Juli 1910 m. Niels L., f. 9. Juni 1881 i Oddense i Salling. Th. Langs Sem. 1910; Aarsk.; 1907 Ringsted Borgerskole; 1908—09 Korsør Borgerskole; 1. Okt. 1909 Frberg Skolevæsen; 1909—11 Fuglevangsvejens Skole; 1911—26 Nyelandsvejens Skole; 1926 Lærerinde Værneklasserne paa Frberg.

Simonsen, Peter, Kommunelærer; f. 3. Sept. 1886 i Ishøj, Kbhvn.s Amt; Søn af Snedkermester Hans S. og Hustru Bodil, f. Petersen; gift 5. Juli 1914 m. Anna Marie, f. Füssel, f. 11. April 1896 paa Frberg. Blaagaards Sem. 1914; Sløjdlærereks.; 1. Juni 1914 Vikar Frberg Skolevæsen; 1. April 1920 fast ansat smstds.; Værneklasserne paa Frberg.

Svane, Martha, f. Jensen, Frue, Kommunelærerinde; f. 29. Maj 1887 i Helsingør (Kronborg); Datter af Oberstløjtnant F. C. J. og Hustru Anne, f. Møller; gift 20. Maj 1927 m. Julius S. Præliminæreks.; N. Zahles Sem. 1914; 20. Juni 1914 paa Frberg; 1. Okt. 1919 Timelærerinde smstds.; 1. April 1922 fast ansat smstds; Værneklasserne paa Frederiksberg.

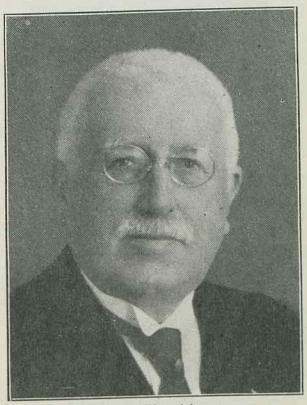

Johannes Thorbjørnsen,
Skoledirektør paa Frederiksberg 1911—1933.



Skoledirektør A. Vinten.



Viceskoledirektør H. Johansen.

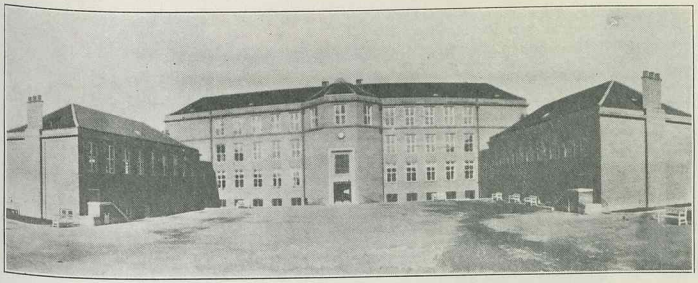

DYSSEGAARDS-SKOLEN, OPFØRT 1930—32.



Nissen, Nicolaj Paulin, Skoleinspektør; f. 24. Dec. 1886 i Knudsbøl v. Kolding; Søn af Grdj. Erik N. og Hustru Karen, f. Kristensen; gift 30. Juli 1924 m. Margrethe, f. Svendsen, f. 23. Jan. 1904 paa Frederiksberg. Silkeborg Sem. 1907; Aarsk.; Studieophold i Sverige; 1. Aug. 1907 Realskolelærer Brædstrup Realskole; 1914 Timelærer i Gentofte; 1915 fast ansat smstds.; 1. Aug. 1932 Skoleinspektør Dyssegaards-Skolen.



gaard, f. 8. Juni 1903 i Nykøbing M. Haslev Sem. 1921; Aarsk. i Dansk, Zoologi, Botanik, Svensk; Sløjdkursus; 1. Sept. 1921 fast Vikar Nykøbing M.; 1. Aug. 1922 Lærer Haslev Sem.; 1. Aug. 1925 fast Vikar Gentofte Kommune; 1. Juni 1928 Timelærer smstds.; 1. Febr. 1930 fast ansat smstds.; 1. Aug. 1932 Dyssegaards-Skolen.



Andersen, Esther Sofie Elisabeth, Frk., Lærerinde; f. 24. Sept. 1909 paa Frederiksberg; Datter af Snedker E. V. A. og Hustru Johanne, f. Jensen. Femmers Sem.; 1. Aug. 1932 Vikar Dyssegaards-Skolen.



Asmussen, Helga Eleonora, f. Lundquist, Frue, Kommunelærerinde; f. 1. Juli 1904 i Kbhvn.; gift 14. Juli 1929 m. Kommunelærer Folmer A., f. 22. Juni 1905 i Kjeldby, Møn. Realeks.; Femmers Sem.; 1. Aug. 1925 Vikar Gentofte Skole; 1. Jan. 1931 fast ansat smstds.; 1. Aug. 1932 Dyssegaards-Skolen.

Andersen, Svend Oluf Kornelius, Kommunelærer; f. 1. Juli 1899 i Haslev; Søn af Havemand N. Chr. A. og Hustru Anne, f. Christensen; gift 26. Dec. 1925 m. Ingeborg, f. Vester-

Asmussen, Sigrid, Frue, Kommunelærerinde; f. 3. Sept. 1887. N. Zahles Sem. 1909; Aarsk.; forsk. Kursus; 1. Nov. 1912 fast ansat Gentofte komm. Skolevæsen; Dyssegaards-Skolen.

Bojsen Møller, Tove Margrethe, Frk., Kommunelærerinde; f. 20. Sept. 1900 i Kbhvn.; Datter af Kontorchef i Landbrugsministeriet F. D. M. (død) og Hustru Helga, f. Alexandersen. N. Zahles Sem. 1926; Studentereks.; cand. phil.; Aarsk.; 1926—1928 Privatlærerinde paa Gunderslevholm; 1929 Lærerinde Bryggervangens Skole; 1930 Tranegaardsskolen f. Piger; 1930 Gentofte komm. Skolevæsen; 30. Marts 1933 Dyssegaards-Skolen.



Lund, Knud Tue, Kommunelærer; f. 6. Sept. 1908 i Gjedved, Aarhus Amt; Søn af Seminarielærer A. B. L. og Hustru Henriette W.; gift 18. Okt. 1932 m. Ebba, f. Ranch, f. 26. Febr. 1911 i Hadsund. Jellinge Sem. 1929; Studentereks.; 1929 Lærer Hadsund Realskole; 1930 Lærer Gjedved prv. Sem.; 1932 Dyssegaards-Skolen.



Myhre, Bentsinius, Kommunelærer; f. 7. Sept. 1884 i Kbhvn.; Søn af Skomagermester Peter M., og Hustru Karen Kirstine, f. Juul; gift 22. Juli 1909 m. Elna Marie, f. Sørensen-Juul, f. 27. Juli 1884 i Herning. Alm. Forberedelseseksamen; Neksø Sem. 1905; Aarsk.; 1. Aug. 1905 Lærer Skelskør priv. Realskole; 1. April 1908 Lærer og Inspektør Bogø priv. Realskole; 1. Juli 1910 Lærer Vordingborg Borgerskole i Masnedsund; 1. Dec. 1919 Lærer Gentofte Skolevæsen; 1. Aug. 1932 Dyssegaards-Skolen; Formand og Regnskabsfører for Ore Sygekasse og Ore Begravelseskasse 1910—19; Formd. og Regnskabsfører for Ore Asyl 1915—19; komm. Revisor i Vordingborg 1917—19; Medl. af Gentofte Menighedsraad 1922—26; Formd. for Vangede Menighedsraad siden 1926; Regnskabsfører for Vangede Brugsforening siden 1923.

Nielsen, Asta Alfrida, Frk., Kommunelærerinde; f. 16. Okt. 1899 paa Frederiksberg; Datter af Redaktionssekretær C. N. og Hustru Sophie, f. Jacobsen. Realeks.; Femmers Sem. 1920; Aarsk.; Juni 1920 Vikar Corselitze Skole;



1920 Lærerinde Svinninge Realskole; 1921 Johannesskolen Frberg; 1930 Gentofte Skolevæsen; 1932 Dyssegaards-Skolen.



Nielsen, Villads Marinus, Lærer; f. 3. Okt. 1909 i Aarslev pr. Brabrand, Aarhus Amt; Søn af afd. Grdj. og Sognefoged Anton N. og Hustru Ane, f. Villadsen. Silkeborg Sem. 1930; Specialuddannelse i Tysk; 15. Aug. 1930 Vikar Gentofte komm. Skolevæsen; 1. April 1932 Timelærer smstds.; 1. Aug. 1932 Lærer Dyssegaards-Skolen.



Pedersen, Betty, Frk., Kommunelærerinde; f. 14. Okt. 1887 paa Højbygaard pr. Rødby; Datter af Hollænder Chr. P. og Hustru Nielsine, f. Rasmussen. Præliminæreks.; Aarsk. i Matematik, Fysik, Kemi, Geografi og Geologi; 1. Aug. 1909 Lærerinde Frk. Nisteds Skole, Randers; 1. Febr. 1916—1. Aug. 1919 Ole Suhrsgades Mellem- og Realskole, Kbhvn.; 1. Aug. 1917—1. Aug. 1918 St. Josephsøstrenes franske Skole; 1. Aug. 1917—1. Aug. 1926 A. Sidenius' Mellem- og Realskole, Gentofte; 1. Aug. 1926 fast ansat Gentofte Kommuneskole; 1. Aug. 1932 Dyssegaards-Skolen, Hellerup.

Poulsen, Torkel Finn Mellentin, Lærer; f. 3. Aug. 1908 i Vordingborg; Søn af Overlærer L. P. P. og Hustru Margrethe, f. Olsen. Studenter-



eks. 1927; Vordingborg Sem. 1932; cand. phil.; 1. Aug. 1932 Vikar Dyssegaards-Skolen.



Strøm, Aage Monrad, Kommunelærer; f. 25. Aug. 1898 i Tølløse; Søn af Kordegn Valdemar P. og Hustru Cammilla, f. Strøm. Jonstrup Sem. 1926; Aarsk. i Dansk, Svensk, Historie og Samfundslære; Svømmelærerkursus; 10. Aug. 1926 Vikar Taarnby komm. Mellem- og Realskole; 1927 Vikar Gentofte Skolevæsen; 1. Nov. 1930 fast ansat smstds.; 1. Aug. 1932 Dyssegaards-Skolen; Medl. af Eksamenskommissionen til Optagelsesprøven til Mellemskolen 1931; Lokal Leder af Politikens Feriekoloni for Drenge 1929.

Thomsen, Karl Rikard, Lærer; f. 19. Sept. 1908 i Lyngs; Søn af Gæstgiver P. M. T. og Hustru Else Marie, f. Jensen. Realeks.; K. F. U. M.s Sem. 1930; Aarsk. paa Statens Gymnastikinstitut; Aarsk. i Geografi og Geologi; 1931 Vikar Tjørnegaardsskolen, Gentofte; 1. Aug. 1932 Vikar Dyssegaards-Skolen; 1. April 1933 Timelærer smstds.



Veilskov, Inger Marie Christiane, Frk.; Lærerinde; f. 3. Marts 1909 i Kbhvn.; Datter af Grosserer Chr. V. og Hustru Marie, f. Knudsen. N. Zahles Sem.; Aarsk. i Gymnastik; 15. Aug. 1932 Vikar Dyssegaards-Skolen.

Videbæk, Jens, Kommunelærer; f. 10. Nov. 1903 i Ranum; Søn af Seminarielærer J. V. og Hustru Ingeborg, f. Hansen; gift m. Cathrine, f. Hasselbalch. Jelling Sem. 1924; cand. phil.; Tillægseksamener; 1. Aug. 1924 Lærer Aarup priv. Realskole; 1. April 1926 Viceinspektør v. Den mosaiske Drengeskole Kbhvn.; 1. Febr. 1931 fast ansat Gentofte Skolevæsen; 1. Aug. 1932 Dyssegaards-Skolen.

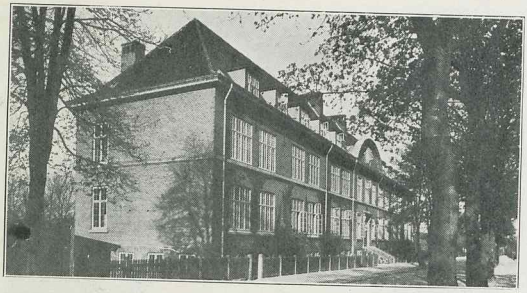

GJENTOFTE KOMMUNESKOLE, OPFØRT 1905.



Ellern, Jens Peter, Skoleinspektør; f. 19. Febr. 1874 i Horsens i Vendsyssel; Søn af Kommunelærer Anders E. og Hustru Inger Christine, f. Jensen; gift 17. Juni 1899 m. Ane Marie, f. Poulsen, f. 28. Maj 1870 i Bolle, Dronninglund. Ranum Sem. 1893; Aarsk.; Feriekursus; 1. Nov. 1893 Timelærer Nibe; 1896 Timelærer Aalborg; 1898 fast ansat smstds.; 1913 Lærer Skovshoved; 1. Juli 1926 Skoleinspekt. Gjentofte Skole.



Norlev, Jørgen Jørgensen, Viceinspektør; f. 12. Jan. 1874 i Flintinge; Søn af Gaardfæster Jørgen Jørgensen N. og Hustru Dorthea, f. Rasmussen; gift 10. Okt. 1924 m. Johanne, f. Bayer, f. 17. April 1893 i Aarhus. Jelling Sem. 1897; Artium, Filosofikum, Aarskursus, Maanedskursus; 2. Dec. 1897 Enelærer Næsby (paa Vestlolland); 1. Sept. 1904 Lærer Hellerup Skole; 1. Febr. 1931 Viceinspektør Gjentofte Skole; Formand for Gjentofte Kommunelærerforening i flere Perioder, ogsaa for Tiden; Formand for Lærernes Spare- og Laanekasse i Gjentofte Kommune i en Aarrække; Medlem af Hellerup Værgeraad 1905—1931; Formand for Værgeraadet 1918—1931; Medlem af Hjælpekassens Bestyrelse i Gjentofte Kommune 1917—1929; Formand for Danmarks Lærerforenings 3. Kreds A 1927—1931.

Assens, Rasmine Actonia, Frk.; Kommunelærerinde; f. 6. Dec. 1878 i Rødby; Datter af Stiftprovst O. S. A. og Hustru Cecilie, f. Giørup. N. Zahles Sem. 1901; Aarsk. i Geografi og Svensk; 20. Aug. 1901 Lærerinde la Cours og Tvedes Skole; 1904 Præstø Kommuneskole; 1. Febr. 1906 Gjentofte Skole.



Bonnesen, Robert, Kommunelærer; f. 17. Jan. 1893 i Kbhvn.; Søn af Skomagermester Thorvald Emil B. og Hustru Karen Marie, f. Jensen; gift 24. Dec. 1919 m. Ellen Ingeborg, f. Wallich Schmidt, f. 31. Maj 1895 i Horsens. Den danske Realskoles Sem. 1917; cand. phil.; Diplomeks. i Talepædagogik; 15. Febr. 1918 Lærer A. Sidenius' Mellem- og Realskole, Gjentofte; 1. Aug. 1919 Timelærer Gjentofte Skolevæsen; 1. Maj 1923 fast ansat smstds.; 1. Aug. 1928 Gjentofte Skole. I Bestyrelsen for Det danske Spejderkorps 1924—26; i Bestyrelsen for Talepædagogisk Forening fra 1930.

Hansen, Axel, Kommunelærer; f. 14. Okt. 1895. Aarsk.; Sløjdlærereks.; 1. Okt. fast ansat Gjentofte; 1. Aug. 1930 Gjentofte Skole.



Helstrup, Ane Kathrine Buur, Frk., Kommunelærerinde; f. 12. Juli 1890 i Snejbjerg Sogn; Datter af Murerformand Jens H. og Hustru Maren Medom, f. Nielsen. N. Zahles Sem. 1912; Kursus i Jena; Faglærerindekursus i Tysk; 1. Juli 1920 Kommunelærerinde Gjentofte Skole.



Jensen, Christian Alfred, Kommunelærer; f. 17. Febr. 1877 i Kbhvn.; Søn af Snedker Jens Chr. J. og Hustru Anna, f. Jønsdatter; gift m. Theodora Christine, f. Petersen, f. 6. Okt. 1877 i Næstved. Vesterbros Sem. 1896; Aarsk. i Religionshist. og Geologi; Kurs. i Sang, Musik, Tegning og Tysk; 1. Aug. 1896 Lærer Hylleholt Kost- og Realskole; 1. Nov. 1899 Hindholm Folkehøjskole; 11. Dec. 1900 Fjerdelærer Ordrup Skole; 17. Juli 1903 Tredielærer smstds.; 9. Sept. 1904 Andenlærer Gjentofte Skole; 1. Jan. 1908 Anciennitet som Førstelærer; Medl. af Gjentofte Menighedsraad; tidligere Medl. af Gjentofte Værgeraad 1920—1924; Formand for »Gj.-Vangede Blaa Kors«, fra 1. April 1923; Leder af Gjentofte Søndagsskole 1910—1928; Medudgiver af »Gjentofte og Hvidøre Kongelige Skoler 1721—1921«.



Jespersen, Anna Sophie Arcadia, f. Conrad-Ekeroth, Frue, Kommunelærerinde; f. 11. Maj 1886 i Horsens; Datter af Politim., By- og Herredsfoged E. og Hustru Arcadia, f. Baadh; gift 27. Aug. 1918 m. Læge Julius J., f. 3. Aug. 1859 i Vandborg. Præliminæreks.; Femmers Sem. 1909; 1911 Vikar ved Gjentofte Skolevæsen; Aug. 1914 fast ansat smstds., Gjentofte Skole.

Jørgensen, Vogelius Albin Helmer, Kommunelærer; f. 25. Dec. 1898 i Kbhvn.; Søn af Smed Chr. J. og Hustru Johanne, f. Bentsen, gift 29. Maj 1921 m. Ella Christine, f. Høier, f. 22. Dec. 1897 i Allinge. D. D. R. S. Sem. 1920; cand. phil.; Sløjdlærereks.; 1920 Timelærer De forenede Skoler; 1922 Vikar Gjentofte Skole; 1924 Timelærer smstds.; 1. Febr. 1926 fast ansat smstds.

Kjær, Carla Anna Margrethe, f. Nielsen, Frue, Kommunelærerinde; f. 4. Maj 1885 i Kbhvn.; Datter af Snedker C. N. og Hustru Marie; gift 14. Febr. 1915 m. Viggo Valdemar Axel K., f. 15. Juli 1880 i Hadsten. Femmers Sem. 1907; 1. Aug. 1907 Lærerinde Frk. Krags Pigeskole, Fredericia; 1909 Lærerinde Nyborg Borgerskole; 1911 Lærerinde Statens Forskolesem., Vejle; 1920 fast Vikar Gjentofte Kommuneskole; 1. Febr. 1922 Timelærerinde smstds.; 1. Okt. 1925 fast ansat Gjentofte Skole.



Lønggaard, E. A., Frk., Kommunelærerinde; f. 28. Febr. 1899 i Hellerup; Datter af Værkfører L. H. L. og Hustru Kirstine, f. Lynggaard. Realeks.; Studentereks. 1918; Femmers Sem. 1921; 1921 Lærerinde Femmers Sem.'s Øvelsesskole; 1923 Vikar Gjentofte Skolevæsen; 1926 Timelærerinde smstds.; 1. Febr. 1928 fast ansat Gjentofte Skole.



Matzat Andersen, Kurt, Kommunelærer; f. 1. Juni 1896 i Kbhvn.; Søn af Murer Sophus A. og Hustru Emma, f. Matzat. Den danske Realskoles Sem. 1919; cand. phil.; Aarsk.; 1. Juni 1921 Timelærer Gjentofte Skole; 1. Okt. 1925 fast ansat smstds.



Nielsen, William, Kommunelærer; f. 13. Aug. 1893 i Næstved; Søn af fhv. Trikotagehdlr. N. C. N. og Hustru Mette Kathrine, f. Malthesen; gift 30. Juli 1922 m. Helga Theodora, f. Klenz, f. 13. Dec. 1903 i Hellerup. Den danske Realskoles Sem. 1914; Sløjdlærereks.; Svømmekursus; 6. Jan. 1915 Vikar Gjentofte Skole; 1. April 1916 Timelærer smstds.; 1. Dec. 1919 fast ansat smstds.; Kasserer i Gjentofte Kommunelærerforening 1925—28; Medlem af Bestyrelsen for Gjentofte Sang- og Musikforening.



Rasmussen, Gunnar Kommunelærer; f. 5. Okt. 1871 i Ulstrup Friskole, Refsnæs, Kallundborg; Søn af Friskolelærer Søren R. og Hustru Martha Sofie, f. Jensen; gift 25. Maj 1913 m. Helga Gerda Emilie f. Bauer-Petersen, f. 7. Aug. 1887 i Kbhvn. Vordingborg Sem. 1904; Tillægsp. i Engelsk 1903; Aarsk. i Engelsk; 1904 Vikar Vordingborg; 1905 Fri- og Fortsættelseskolen Nørregade, Odense; 1907 Enelærer i Revninge ved Kerteminde; 1. Aug. 1911 fast ansat Gjentofte Skole; Bestyrelsesmedlem i Gjentofte Sogns Grundejerforening fra 1922; Næstformand, Bestyrelsesmedlem i Gjentoftekredsens Venstreforening siden 1922; Dybbølmærket i Guld for Arbejdet for den sønderjydske Sag; Bestyrelsesmedlem i Gjentofte Kommunelærerforening fra 1928.

Rasmussen, Helga Gerda Emilie, f. Bauer-Petersen, Frue, Kommunelærerinde; f. 7. Aug. 1887 i Kbhvn.; Datter af Apoteker E. A. Bauer-Petersen og Hustru Elizabeth, f. Benzon; gift 25. Maj 1913 m. Gunnar R., f. 5. Okt. 1871 i Ulstrup. Præliminæreks 1904; N. Zahles Sem. 1908; 1. Sept. 1908 Timelærerinde Gjentofte Skole; 1. Jan. 1911 fast ansat smstds.



Tordrup, Sofus Albin, Kommune- og Seminarielærer; f. 9. Juni 1895 i Hvorrum pr. Hobro; Søn af Smed Peter T. og Hustru Albertine, f. Alander; gift 13. Juli 1923 m. Maria Elisabeth, f. Clausen, f. 16. Okt. 1895 i Aabenraa. Nr. Nissum Sem. 1917; Magister i Psykologi 1930; Statens Kursus i Matematik, Fysik og Kemi; 1917 Vikar Hald Folkeskole; 1918 Vikar Aarestrup Skole pr. Støvring; 1919 Andenlærer smstds.; 1920 Lærer Aabenraa danske Komm. Skole; 1924 Taastrup Borger- og Realskole; 1931 Blaagaards Sem.; 1932 Gjentofte Skole.



Østergaard, Emma, Frk., Kommunelærerinde; f. 8. Nov. 1891 i Nykøbing Mors; Datter af Uhrmager Jens Ø. og Hustru Else Kristine, f. Hyldig. Præliminæreks.; Ribe Statssem. 1923; Aarsk. i Engelsk; 15. Aug. 1923 Vikar Gentofte Kommunes Skolevæsen; 1. Maj 1928 fast ansat Gjentofte Skole.

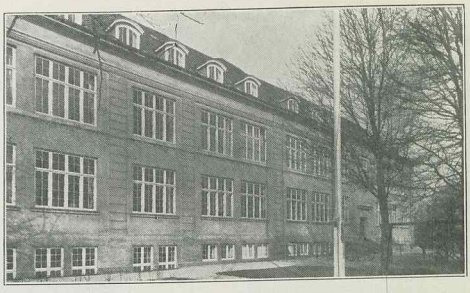

HELLERUP SKOLE OPFØRT 1892. NY SKOLEBYGNING 1904. UDVIDET 1914.



Biilmann, Viggo, Skoleinspektør; f. 1. Juli 1876 i Fangel; Søn af Lærer Ludvig Martin B. og Hustru Sofie, f. Preisler; gift 12. Marts 1904 m. Anne Kristine, f. Nielsen, f. 22. Sept. 1878 i Haslev. Skaarup Sem. 1896; Aarsk.; 15. Juli 1897 Timelærer Faaborg Borgerskole; 15. Juli 1901 fast ansat smstds.; 1. Sept. 1909 Lærer Ordrup Skole; 1. Febr. 1913 Skoleinspektør Hellerup Skole. Formand for Hellerup Menighedsraad 1928. Litt. Arb.: Kirkehistorie for Folkeskolen.



Møller, Kristian Jensen, Viceinspektør; f. 19. Aug. 1871 i Rødding v. Skive; Søn af Bager J. C. J. M. og Hustru Inger, f. Ludvigsdatter; gift 22. Dec. 1895 m. Kirstine, f. Pedersen, f. 29. Febr. 1872 i Fly v. Skive, død 17. Dec. 1926. Jelling Sem. 1892; Aarsk. i Svensk; Studierejse i Sverige; 1. Nov. 1892 Vakancelærer Odense Drenge-Borgerskole; 1. Juni 1893 Huslærer i Lem Præstegaard v. Skive; 1. Febr. 1894 Hjælpelærer Kettrup v. Fjerritslev; 9. Juni 1894 Andenlærer i Vemmelev v. Slagelse; 18. Nov. 1895 Tredielærer Brøndersley Kommuneskole; 27. Dec. 1898 Lærer Frederikshavns Kommuneskole; 1. April 1904 Helsingør komm. Skolevæsen; 1. Juni 1915 Gentofte komm. Skolevæsen; 1. Jan. 1932 Viceinspektør Hellerup Skole; Sekretær paa Skoledirektørens Kontor 1923—27; endvidere undervist v. Handelsskoler, tekniske Skoler og Underofficersskolen paa Kronborg samt ved Gentofte kommunale Præliminærklasser; Formand for Den radikale Venstreforening for Helsingør og Omegn 1912—15; Stifter af og Form. for Henry George Foreningen for Helsingør 1905—15; Form. for Henry George Foreningens Københavns Kreds; Folketingsmand for Lejrekredsen 1909—10; Folketingskandidat v. Valget 1913 i Odderkredsen; Medl. af Hellerup Huslejenævn 1919—31; Medarbejder v. forsk. Blade; Redaktør af »Den lige Vej« 1910—12; Redaktør af »Grundskyld« 1924—26; Litt. Arb.: 1926 udgivet Pjecen »Grundværdiskatten og Ejendomsretten«, senere »Grundskyldens A. B. C.«, 10 Oplag. I Tiden 1903—15 holdt talrige Foredrag Landet over angaaende Henry George Bevægelsen. Forfatter af enkelte Smaasange.



Aagaard, Julie, Kommunelærerinde; f. 4. Juni 1876 i Kbhvn.; Datter af Vekselmægler Thor Aa. og Hustru Marie Magdalene, f. Zeuthen. N. Zahles Sem. 1901; Artium; Filosofikum; Faglærerindeeks.; Eksamen i Tysk i

Frankfurt a/M.; 1. Maj 1903 Lærerinde Svendborg Borgerskole; 1. Maj 1906 Hellerup Skole.



Aagesen, Sven, Kommunelærer; f. 25. Nov. 1896 paa Frederiksberg; Søn af fhv. Departementschef Aa. i Undervisningsministeriet og Hustru Helga Hugbod, f. Brandt. Studentereks. 1915; Filosofikum 1916; Jonstrup Sem. 1924; 1924 Vikar; 1. Sept. 1928 fast ansat Hellerup Skole.

Askløv, Halvor Dedenroth, Kommunelærer; f. 3. Juni 1906 i Hals; Søn af pens. Lærer R. A. og Hustru A., f. Dedenroth. Præliminæreks.; Silkeborg Sem. 1928; Tillægspr. i Engelsk og Tysk; 26. Aug. 1928 Vikar Gentofte kommunale Skolev.; 1. Dec. 1931 fast ansat Hellerup Skole.

Callesen, Johanne Augusta, Frk., Kommunelærerinde; f. 8. Okt. 1880 i Frederikssund; Datter af Manufakturhandler C. og Hustru, f. Grønvoldt. Femmers Sem. 1904; Aarsk.; 1. Nov. 1906 Lærerinde Hellerup Skole.



Christensen, Harry Otto Egelund, Kommunelærer; f. 8. Juli 1899 i Oslo; Søn af Forretningsfører Jacob C. og Hustru Caroline, f. Olsen. Den danske Realskoles Sem.; 1. April 1921 Vikar Hellerup Skole; 1. Febr. 1927 fast ansat smstds. Udgivet »Sætningslære« (Nyt nordisk Forlag) 1932.

Christiansen, Antonette Andrea, f. Rasmussen, Frue, Kommunelærerinde; f. 29. April 1887 i Asminderup; Datter af Lærer Rasmus R. og Hustru Jakobine Frederikke Antonette, f. Boje; gift 12. Juli 1919 m. H. Chr. C., f. 11. Juni 1878 i Thielst. Femmers Sem. 1911. Aarsk. i Dansk og Engelsk; 1. Maj 1912 Vikar Gentofte Kommune; 1. Aug. 1914 Timelærerinde ved Gentofte Komm. Skolevæsen; 1. Dec. 1917 fast ansat Hellerup Skole.

Christiansen, H. Chr., Kommunelærer, Inspektør ved Mellem- og Realskolerne; cand. jur.; Løjtnant; f. 11. Juni 1878 i Tilst; Søn af Lærer Carl C. og Hustru Thomasine, f. Andersen; gift 12. Juli 1919 m. Antonette, f. Rasmussen, f. 29 April 1887 i Asminderup. Jelling Sem. 1899; Aarsk.; Maanedskursus; 1. Aug. 1899 Lærer Randers Realskole; 1902 ansat i Stege; 1904 ansat i Grenaa; 1916 ansat i Gentofte komm. Skolevæsen; 1. April 1919 Hellerup Skole; 1. Aug. 1926 Inspektør ved Mellem- og Realskolen; Medl. af Eksamenskommissionen for Privatister v. Universitetet; Medl. af Opgavekommissionen.



Dydensborg, Arne, Kommunelærer; f. 21. April 1897 i Elev, Aarhus Amt; Søn af Lærer H. C. L. D. og Hustru Ingrid, f. Petersen; gift m. Thora Sofie, f. Hjortshøj, f. 15. Juli 1900 i Pannerup, Aarhus Amt. Jonstrup Sem. 1918; Aarsk.; Sløjdlærereks.; Maanedskursus; 1. Aug. 1920 Timelærer Hellerup Skole; 1. Marts 1925 fast ansat smstds.; Sekretær for Gentofte Kommunelærerforenings Feriekolonier fra 1929.

Formann, Helga Ingeborg, f. Sand, Frue, Kommunelærerinde; f. 23. Aug. 1892 i Kbhvn.; Datter af Oberst M. J. Sand og Hustru Caroline, f. Ellermann Jensen; gift 10. Aug. 1928 m. Grosserer Henrik C. F., f. 25. Febr. 1867 i Roskilde. Femmers Sem.; 1. Sept. 1921 Timelærerinde Hellerup Skole.

Hartelius, Alma Arendta E. R. P., f. Madsen, Frue, Kommunelærerinde; f. 24. Maj 1880; Datter af Politibetj. M. og Hustru Inger Marie, f. Laursen; gift m. Tømrerm. H., f. 12. April 1880 i Gurre. Femmers Sem. 1902; 17. Aug. 1903 Lærerinde Hellerup Skole.



Herlak, Hans Christian, Kommunelærer, Vicegymnastikinspektør; f. 4. Aug. 1881 i Jelling; Søn af Husejer Jens Peter Jensen og Hustru Marie, f. Hansen Kjær; gift 11. Marts 1921 m. Bodil Helweg-Larsen Liljefalk, f. 28. Nov. 1892 i Kbhvn. Jelling Sem. 1902; Aarsk. i Gymnastik, Kemi og Engelsk; Maanedskursus i Svømning, Lege og Boldspil; 1. Sept. 1902 Vi-

kar Haubro Skole; 1. Jan. 1904 Andenlærer Krarup pr. Espe; 1. Nov. 1906 Lærer Nørresundby; 1. Nov. 1912 Hellerup Skole; 1. April 1918 Assistent v. Gymnastikinspektionen; 1. Febr. 1921 Vicegymnastikinspektør. Litt. Arb.: Har skrevet faglige Artikler og Smaaskrifter.

Jacobsen, Gunhild, Kommunelærerinde; f. 3. Aug. 1900 i Visingsø; Datter af Plantør Adolf J. og Hustru Gertrud, f. Nielsen. Th. Langs Sem. 1926; 1. Juni 1931 Timelærerinde Hellerup Skole; 1. Dec. 1932 Lærerinde smstds.



Krog, Johannes Jørgensen, Kommunelærer, Organist; f. 10. Aug. 1878 i Horne pr. Faaborg; Søn af Grdj. J. P. K. og Hustru, f. Kej. Skaarup Sem. 1899. Aarsk. i Dansk, Engelsk og Sundhedslære; 4 Maaneders Kursus i Orgelspil og Harmonilære; Maanedskursus i Musik, Tonedannelse og Gymnastik; 1. Sept. 1899 Hjælpelærer og Vikar Millinge Skole; 2. Jan. 1901 Andenlærer og Organist Nr. Alslev; 1. April 1903 Andenlærer og Vikar-Organist Vedbæk; 1. April 1907 Kommunelærer Hellerup Skole; fra 1927 till. Organist v. Kbhvn.s Amtssygehus, Gentofte.

Larsen, Ellen K. Frk., Kommunelærerinde; f. 25. Okt. 1883. N. Zahles Sem. 1919; Aarsk.; 1. Okt. 1925 fast ansat Hellerup Skole.

Marslund, Johannes Eiler, Kommunelærer; f. 14. Sept. 1905 i Vigerslev, Fyn; Søn af Handelsm. R. Hansen og Hustru Kirstine, f. Andersen. Præliminæreks. 1923; Blaagaards Sem. 1927; Aarsk. i Tegning og Matematik; 1927 Vikar Gjerlev pr. Slagelse; 1929 Vikar Gentofte; 1. Marts 1932 Timelærer Hellerup Skole; 1. Nov. 1932 fast ansat smstds.

Pedersen, Ove Jørgen, Kommunelærer; f. 31. Marts 1902 i Kbhvn.; Søn af Købmand O. P. og Hustru Jensigne, f. Jacobsen; gift 14. Maj 1932 m. Ruth Krøger, f. Petersen, f. 18. Juni 1911 i Lystrup. K. F. U. M.s Sem.; nyspr. Artium; Filosofikum; Faglærereks. i Engelsk; Aarsk.; 1926 Lærer Hellerup Skole; 1. Febr. 1930 fast ansat smstds.

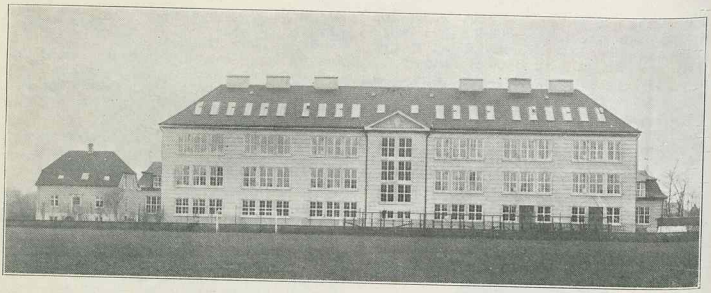

MAGLEGAARDSSKOLEN, OPFØRT 1909.



Sunesen, Sune Christian, Skoleinspektør; f. 29. Juli 1881 i Lønnerup, Thisted Amt; Søn af Lærer S. C. S. og Hustru Kathrine Marie, f. Sørensen; gift 10. Okt. 1915 m. Jenny Sophie, f. Halling, f. 15. Aug. 1887 i Kbhvn. Jelling Sem. 1904; Kursus for Handelsskolelærere; Statens korte og etaarige Kursus; Sprogudd. paa Kbhvn.s Translatørskole; Studierejser; 1. Sept. 1904—1. Nov. 1904 Vikar ved Ludvigsminde Skole, Brahetrolleborg; 1. Nov. 1904 Lærer ved Flemming Efterskole; 1. April 1905 Lærer ved Horsens komm. Skolevæsen; 1. Nov. 1912 Lærer ved Gentofte komm. Skolevæsen; 1. Aug. 1920 Overlærer ved Maglegaardsskolen, Hellerup.

Christensen, C. E., Viceinspektør; f. 3. Juli 1870. Vesterbros Sem. 1901; 1. Febr. 1931 Viceinspektør Maglegaardsskolen.



Andreasen, Jørgen, Lærer; f. 24. Nov. 1910 i Randers; Søn af Overlærer K. A. og Hustru Anna, f. Jørgensen. Realeks., Aarhus Katedralskole, 1927; Jelling Sem. 1931; Aarsk. i Tysk; 1. Aug. 1931 løs Vikar Maglegaardsskolen; 1. Aug. 1932 fast Vikar smstds.



Bang, Hans Wilhelm Jensen, Kommunelærer; f. 20. Maj 1906 i Broballe, Oksbøl Sogn, Als; Søn af Maleraflæser Jørgen J. B. og Hustru Anna, f. Erichsen; gift 29. Dec. 1931 m. Gunder Marie, f. Sandholdt, f. 18. Febr. 1908 i Haderslev. Realeks.; Vordingborg Sem.; Aarsk. i Gymnastik; Faglærereks. i Tysk; Aarsk. i Engelsk; 15. Aug. 1928 Vikar Gentofte komm. Skolevæsen; 1. Aug. 1929 fast Vikar smstds.; 1. Juni 1931 Timelærer smstds.; 1. Nov. 1932 fast ansat Maglegaardsskolen.

Bohner, Frithiof, Kommunelærer; f. 22. Dec. 1895 i Mollerup pr. Viborg; Søn af Mejeribestyrer V. H. P. Jensen og Hansine Jensen Bohner, f. Petersen. Den danske Realskoles Sem. 1917; Tillægspr. i Engelsk og Tysk; Kursus v. Lærerhøjskolen i Dansk, Svensk, Naturhistorie, Geografi og Geologi; 1. Jan. 1921 fast ansat Maglegaardsskolen, Hellerup.

Boldsen, Berta Christiane, Frk., Kommunelærerinde; f. 18. Jan. 1887 i Rold; Datter af fhv. Proprietær F. B. og Hustru Birgitte, f. Christensen. Præliminæreks.; Femmers Sem. 1912; Aarsk.; 1903—09 Lærerinde Frk. Nisteds pri-



vate Realskole i Randers; 1. Dec. 1920 fast ansat Maglegaardsskolen.

Bøgh, Poul, Kommunelærer; f. 19. Aug. 1897. Jonstrup Sem. 1920; Aarsk.; Tillægspr.; Studieophold i Tyskland; 1. Maj 1927 fast ansat Maglegaardsskolen.



Carstad, Jørgen Christian, Kommunelærer; f. 22. Dec. 1887 i Assendrup, Vejle Amt; Søn af Boelsmand Carsten Petersen og Hustru Maren Kirstine, f. Jørgensen; gift 4. Nov. 1916 m. Sigrid Margrethe, f. Bauer-Petersen, f. 25. Febr. 1891 i Kbhvn. Jelling Sem. 1909; Modenhedsprøven (nyspr.); Filosofikum; Aarsk.; Feriekursus; 1. Sept. 1909 Vikar Korsør; 1. Sept. 1910 Vikar Odder; 1. Nov. 1910 Vikar Grenaa; 1. Juli 1911 Timelærer smstds.; 1. Marts 1915 fast ansat Lærer St. Hedinge; 1. Sept. 1916 Kalundborg; 1. Jan. 1921 fast ansat Maglegaardsskolen, Hellerup.



Christensen, Johanne, Frk., Kommunelærerinde; f. 2. Juli 1904 i Aarhus; Datter af Lærer Edvard C. og Hustru Anna Margrethe, f. Bertelsen. Ribe Sem. 1926; Aarsk. i Gymnastik; forsk. Kursus; 1. Dec. 1931 Lærerinde ved Maglegaardsskolen.

Christiansen, Verner Peter, Lærer; f. 17. Sept. 1909 i Lille Næstved; Søn af Tømrer C. og Hustru Anna, f. Pedersen. Jonstrup Sem.; 1. April 1932 Timelærer Maglegaardsskolen.

Damsholt, H., Lærer; Vikar Maglegaardsskolen.



Dolmer, Marie, Frk., Kommunelærerinde; f. 7. Juni 1886 i Grenaa; Datter af Dyrlæge P. D. og Hustru Hanne, f. Andersen. Haslev Sem. 1910; Aarsk. og Statens Kursus i Haandgerning; 1. Dec. 1913 Timelærerinde Gentofte komm. Skolevæsen; 1. Aug. 1914 fast ansat Gentofte komm. Skolevæsen; Maglegaardsskolen.



Frederiksen, Carl Christian. Kommunelærer; f. 20. Jan. 1894 i Fakse; Søn af Parcellist Niels P. F. og Hustru Magdalene, f. Pettersson; gift 9. April 1925 m. Ingeborg Margrethe, f. Hansen, f. 5. Dec. 1903 i Kbhvn. Haslev Sem. 1916; mat.-naturv. Artium; Filosofikum; Tillægseks. i Tysk og Engelsk; Aarsk.; 1. Juli 1916 Vikar Haslev Kommuneskole; 1. Juli 1918 Lærer Fakse Realskole; 1. Okt. 1918 Haslev Højskole og Haandværkerskole; 1. April 1919 Køge Skolevæsen; 1. Jan. 1920 Kalundborg Skole; 1. Maj 1920 Lærer Maglegaardsskolen, Hellerup; Hovedkasserer i Højskole- og Studiekredsforeningen i Kbhvn. siden 1920.



Grønlund, Ester, Frk., Lærerinde; f. 12. Aug. 1903 i Abildbro; Datter af Lærer Chr. G. og

Hustru Karen, f. Hansen. Silkeborg Sem. 1925; Aarsk. i Fransk og Tysk; 1925—27 Lærerinde Samsø Realskole; 15. Aug. 1928 Vikar Gentofte Skolevæsen; 1. Juni 1932 Timelærerinde Maglegaardsskolen.

Hansen, Arnold, Fuldmægtig hos Skolekonsulenten for Folkeskolen og Seminarierne, Lærer; f. 7. Dec. 1885 i Vejle. N. Nissum Sem. 1907; Student, Filosofikum; Aarsk. o. a. Kursus; Studieophold i England og Frankrig; 1. Sept. 1907 Lærer Rybjerg pr. Roslev; 1. April 1910 Lærer i Øverød, Søllerød Komm.; 1. Dec. 1912 Lærer Gentofte; 1. April 1914 ved Maglegaardsskolen; 1. April 1924 Medhjælper hos Skolekons.; 1. Jan. 1933 Fuldmægtig hos Skolekonsulenten.



Jensen, Jens Jacob, Kommunelærer, cand. theol.; f. 11. Aug. 1890 i Hesselballe v. Uldum; Søn af Grdj. Mads J. og Hustru Ane Kirstine, f. Andersen; gift 9. Okt. 1931 m. Edith, f. Larsen, f. 31. Okt. 1892 i Kbhvn. 1. Sept. 1923 Vikar Maglegaardsskolen; 1. Dec. 1928 fast ansat smstds.

Juel Eriksen, Niels, Kommunelærer, Forstander; f. 19. Juli 1886 i Nim; Søn af Kbmd. H. P. E. og Hustru Karen Marie, f. Jensen; gift 19. Juli 1918 m. Kaja, f. Baden, f. 13. Okt. 1894 i Vejerslev. Gedved Sem. 1907; Tillægseks. i Tysk og Engelsk; Sløjdlærereks.; Aarsk.; 19. Aug. 1907 fast Vikar Horsens Købstads Skolev.; 1. Maj 1917 ansat Gentofte komm. Skolev.; 1923 ansat som Forstander for Gentofte Komm. tekn. Selskabs Skole. Litt. Arb.: Beretning om Gentofte Sogns Fortsættelsesskole og Gentofte Komm. tekn. Selskabs Skole.

Koch Hertel, Ellinor Harriet, f. Elmer, Frue, Kommunelærerinde; f. 17. April 1896 i Nyborg; Datter af Hovedbogholder E. og Hustru Jenny, f. Hansen. Femmers Sem. 1919; Boldspil- og Legekursus; Statens Haandarbejdskursus; 1919 Lærerinde Hellevad Mølle Skole; 1922 Vikar Randers Komm.; 1927 Vikar Gentofte Kommune; 1. Aug. 1930 Lærerinde Maglegaardsskolen.

Krøigaard, Agnes Marie, Frk., Lærerinde; f. 6. Okt. 1904 i Aversi pr. Haslev; Datter af Lærer P. S. K. og Hustru Karen, f. Egebjerg. Femmers Sem. 1929; Aarsk. i Tysk og Matematik; 1. Aug. 1929 Vikar Gentofte Komm. Skolevæsen; 1. April 1933 Timelærerinde Maglegaardsskolen.

Kymer, Jens Herman Johannes, Kommunelærer; f. 23. Dec. 1902 i Kimmerslev; gift 27. Juli 1929 m. Ingeborg, f. Larsen, f. 7. Juni 1901



i Aalborg. Haslev Sem. 1924; Feriekursus i Gymnastik; Aarsk. i Dansk, Svensk, Geografi og Geologi; 15. Aug. 1924 Vikar Herning højere Almenskole; 1926 Lærer Rønne komm. Skolevæsen; 1932 Kommunelærer Maglegaardsskolen.

Langvad Jensen, Christian, Lærer; f. 28. Okt. 1910 i Dollerup; Søn af Lærer C. F. Jensen og Hustru Marie Louise, f. Langvad. Præliminæreks.; Jellinge Sem.; 1931 Vikar Nonbo Skole; Aug. 1932 Vikar Maglegaardsskolen.



Maltbæk, Anna Meta Sørensen, Frk., Kommunelærerinde; f. 1. Jan. 1884 i Hillerup v. Ribe; Datter af Kommunelærer Peder Kristjan Sørensen M. og Hustru Anne Cathrine, f. Jepsen. Vinterlærerindeeks. fra Hoven 1900; var Vinterlærerinde i Aarene 1900—04; dim. fra Gjedved Sem. 1907; Eksamen fra Statens Gymn. Inst. 1909; Aarsk. og Feriekursus; 1. Sept. 1907 fast ansat Lærerinde Høsterkøb Skole; 1. Nov. 1909 ansat ved Maglegaardsskolen, Gentofte Komm.



Nielsen, Vera Margrete, Frk., Lærerinde; f. 12. Marts 1909 i Kbhvn.; Datter af Ingeniør, cand. polyt. H. P. N. og Hustru E. K., f. Pedersen. Femmers Sem.; Studentereks., Filosofikum; Statens Tegnelærerkursus; 15. Aug. 1932 Vikar Maglegaardsskolen.



Paaskesen, Holger; Kommunelærer; f. 23. Aug. 1906 i Skibelund pr. Vejen; Søn af Restaurator Anders C. P. og Hustru Kristine, f. Sørensen. Haderslev Sem. 1927; 23. Aug. 1927 Aarsvikar Glamsbjerg Fri- og Efterskole; 1. Aug. 1928 Lærer Stenlille Realskole; 1. Aug. 1929 Vikar Gjentofte komm. Skolevæsen; 1. Dec. 1931 Timelærer smstds.; 1. Nov. 1932 fast ansat Maglegaardsskolen. Formand for Haderslev Statsseminariums Elevforening 1931.



Rasmussen, Julius Carl Hector, Kommunelærer; f. 17. Okt. 1905 i Skjelskør; Søn af Cyklehandler Th. R. og Hustru Caroline, f. Madsen; gift 3. Aug. 1929 m. Kristiane, f. Petersen, f. i Bøvling. Jonstrup Sem. 1926; privat Udd. i Orgel, Violin og Sang; 1. Okt. 1926 Vikar Gladsaxe Komm., Søborg Skole; 1. Aug. 1927 Vikar Gentofte Komm.; 1. Maj 1929 Timelærer smstds.; 1. Jan. 1931 fast ansat Maglegaardsskolen.

Smith, Elisabeth Magdalene, f. Jørgensen, Frue, Kommunelærerinde; f. 8. Maj 1887 i Thisted; Datter af Dampskibsekspedient Vilhelm J. og Hustru Elisabeth Magdalene, f. Bang; gift 31. Maj 1922 m. Skovrider Lorens Smith, f. 23. Okt. 1868 i Fredericia. N. Zahles Sem. 1913; Privatlærerindekursus; Aarsk.; 1. April 1914 Vikar Gentofte Komm.; 1. Aug. 1920 fast ansat Maglegaardsskolen.



Thomsen, Albert Wilhelm, Lærer; f. 23. Febr. 1906 i Kbhvn.; Søn af Guide i Generalstaben J. M. T. og Hustru Pouline, f. Klode; gift m. Ingeborg, f. Skovsted, f. 9. Aug. 1905 i Ejby. Jonstrup Sem.; Aarsk.; Aug. 1931 Timelærer Maglegaardsskolen; Kasserer i Jonstrup Samfundet.



Thomsen, Ernst Valdemar, Kommunelærer; f. 12. Juli 1896 paa Frederiksberg; Søn af Guide i Generalstaben J. M. T. og Hustru Pouline, f. Klode; gift 15. Juni 1922 m. Ninna Pouline, f. Petersen, f. 26. Marts 1894 i Bøvling Sogn. Præliminæreks.; Jonstrup Sem. 1919; Bankuddannelse; Tegnekursus; 1. April 1920 Vikar Maglegaardsskolen; 1. Juli 1921 Timelærer smstds.; 1. Okt. 1925 fast ansat smstds.; Bestyrelsesmedl. i Gentofte Kommunes Lærerforening; Skrivesystem (Overlærer H. C. Pedersen, Aarhus); Tegnesystem.



Thyrre, Holger, Lærer; f. 19. Marts 1908 i Ranum, Aalborg Amt; Søn af Seminarielærer i Skaarup Anders Sørensen T. (død 1929) og Hustru Agnete, f. Sørensen. Præliminæreks.; Skaarup Sem. 1931; nysprogligt Student fra Svendborg Statsskole; 1. Okt. 1931—31. Juli 1932 Vikar Svendborg komm. Skolevæsen; 15. Aug. 1932 Vikar Maglegaardsskolen, Hellerup.

Tidemand, Karen Elisabeth, Frk., Kommunelærerinde; f. 20. Jan. 1886 i Kbhvn.; Datter af Skibsinspektør i D. F. D. S. Odin T. og Hustru Maria, f. Gebhardt. Zahles Sem. 1912; 12. Aug. 1912 Vikar Kbhvn.s Kommuneskoler; 1. Aug. 1914 Timelærerinde Gentofte komm. Skolevæsen; 1. Marts 1919 fast ansat Maglegaardsskolen.

Toft, Christian Nissen Andresen, Kommunelærer, Skolebestyrer; f. 10. Jan. 1879 i Toftlund; Søn af Skræddermester Lauritz Andresen og Hustru Marie, f. Toft; gift 29. Maj 1911 m. Marie, f. Skov, f. 1887, død 1921; gift 2. Gang 28. Juli 1927 m. Astrid, f. Andkjær Larsen, f. 4. Juni 1900 i Aalborg. Silkeborg Sem. 1906; Artium; Filosofikum; Aarsk.; Studierejser i Udlandet; 1906 Lærer Hejls Efterskole; 1907 Kolding Kommuneskole; 1908 Silkeborg Kommune-

skole; 1. Aug. 1914 Gentofte Komm. Skolevæsen; Maglegaardsskolen; Næstform. i Gentofte Kommunelærerforening; Formand for Kbhvn.s Omegns Lærerkreds; Medl. af Hellerup Menighedsraad; Tillidsmand i Sønderjysk Skoleforening; Repræsentant i Pædagogisk Selskab.



Torsbakke, Olga Margrethe, Frk., Kommunelærerinde; f. 19. Aug. 1892 i Frederiksværk; Datter af Krudtværksarbejder L. P. Hansen og Hustru Ane Kirstine, f. Larsen. Haslev Sem. 1916; Studentereks. 1921; Faglærerindeks. i Tysk 1924; forsk. Aarsk.; korte Kursus; Studieophold i Tyskland; 20. Aug. 1916 Lærerinde v. Sørup Privatskole, Svendborg; 1. April 1919 Vikar Gentofte Komm.; 1. Juni 1921 Timelærerinde smstds.; 1. Nov. 1922 fast ansat Maglegaardsskolen.

Westberg, Gerda, Frk., Kommunelærerinde; f. 26. Dec. 1903 i Kbhvn.; Datter af Overlærer N. O. W. og Hustru J., f. Paulsen. Silkeborg Sem. 1926; Aarsk. i Engelsk; 1. Aug. 1926 Lærerinde Bjerringbro priv. Realskole; 1. Dec. 1931 fast ansat ved Gentofte komm. Skolevæsen.



Østergaard, Gudrun Esther, Frk., Lærerinde; f. 13. Jan. 1910 i Kbhvn.; Datter af Kontorchef Alfred Ø. og Hustru Martha, f. Nielsen. Odense Sem. 1931; Aarsk. i Engelsk; 27. Okt. 1931 Vikar Maglegaardsskolen.

Østrup, S. Fr. P., Kommunelærer; f. 20. Okt. 1886. Blaagaards Sem. 1907; Aarsk.; 1. Dec. 1913 fast ansat Maglegaardsskolen.

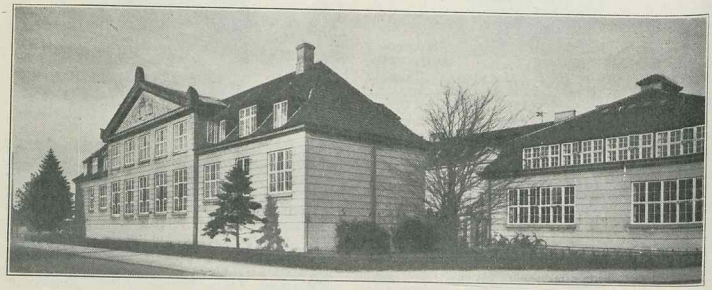

Maglegaardsskolen, opført 1909.

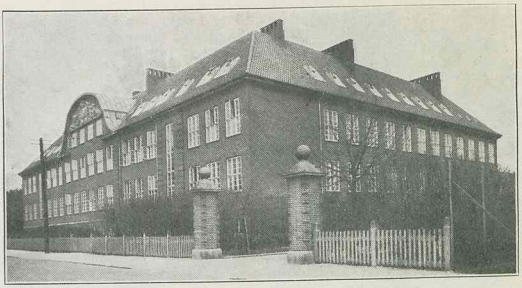

ORDRUP KOMMUNESKOLE, OPFØRT 1920.



Broe, Jens Voldby, Skoleinspektør; f. 10. Sept. 1874 i Thisted; Søn af Politibetjent P. C. B. og Hustru Ane Johanne, f. Voldby; gift 15. Juli 1903 m. Johanne Frederikke Marie, f. Østergaard, f. 24. Nov. 1876 i Aalborg. Student 1892; cand. phil. 1893; Ranum Sem. 1899; 19. Aug. 1899 Lærer Aalborg Betalingsskole; 1. Okt. 1908 Overlærer Lemvig komm. Skolevæsen; 1. Marts 1914 Skoleinspektør Gentofte komm. Skolevæsen; Formand for Lemvig Industriforening 1911—14; Formand for Lemvig Afd. af »Dansk Arbejde« 1912—14.



Als, Christian Justinus, Viceinspektør; f. 30. Maj 1880 i Hals; Søn af Grdj. F. A. og Hustru Mette Marie, f. Pedersen; gift 29. April 1915 m. Viola Marie, f. Friis, f. 6. Febr. 1895 paa Frederiksberg. Jellinge Sem. 1901; Aarsk.; 1901 Lærer ved Privatskole i Askov; 1. Aug. 1904 Hals Kommuneskole; 1. Jan. 1906 Ordrup Skole; 1. Jan. 1932 Viceinspektør smstds.

Alkjær, Marinus Andersen, Overlærer; f. 30. Aug. 1878 paa Thorup Østergaard v. Hobro; Søn af Grdj. Niels Christian Andersen og Hustru Dorthea, f. Hansen; gift 15. Maj 1908 m. Louise, f. Schrøder, f. 5. Marts 1879 paa Frihedsminde v. Maribo. Silkeborg Sem. 1903; Aarsk. og Sløjdlærereks.; 1. Maj 1904 Andenlærer Østofte Skole pr. Maribo; 1. Maj 1906 fast ansat Mulernes Legatskole, Odense; 1. Marts 1908 Førstelærer Østofte Skole pr. Maribo; 1. Aug. 1913 Kommunelærer Ordrup Skole, Gentofte Kommune; 1. April 1932 Overlærer v. Gentofte Kommunes Ungdomsskole.



Barfoed Møller, Aage, Kommunelærer; f. 26. Nov. 1890 i Kbhvn.; Søn af Revisor Christian Quist B. M. og Hustru Laura Maria, f. Appel; gift 31. Marts 1920 m. Inger-Margrethe Thora, f. Jacobsen, f. 27. Maj 1893 i Kbhvn. Den danske Realskoles Sem. 1913; Studentereks. (sproglig historisk) 1909; Filosofikum 1910; særlig Udd. i Sang og Musikteori 1909—1913; 1. Aug. 1913 Kostskolelærer Rungsted Statsskole; 1. Aug. 1915 Vikar Gentofte komm. Skolevæsen; 1. Aug. 1919 Timelærer smstds.; 1. Maj 1920 fast ansat Ordrup Skole; Sekretær i Studentersangforeningen 1916—1919; Arkivar i Studentersangforeningen 1919—1921 og 1929—1932; Næstformand i Studentersangforeningen 1929—1931; Medlem af Repræsentantskabet i Stu-

dentersangforeningen 1921—1929; Musikassistent i Studentersangforeningen 1918—1925; Medlem af Børnehjælpsdagens Sangkomité; Tillidsmand i Dansk Skolescene; ekstraordinært Medl. af: »Bel canto«, »Stockholms Studentsångerförbund«, »Lunds Studentsångförening«. Litt. Arb.: Udgiver for Alfred Jacobsens danske Dukketeater Miniaturekomedier; endvidere Udgiver af Sang- og Mandskorkompositioner.

Broegaard, Axel Andersen, Kommunelærer; f. 26. Febr. 1887 i Mageby Sogn, Langeland; Søn af Grdj. Jørgen A. B. og Hustru Jørgine, f. Hansen; gift 10. Juli 1931 m. Michala, f. Fraenkel, f. 3. Marts 1893 i Kbhvn. Silkeborg Sem. 1909; Aarsk.; 1. Dec. 1910 Lærer Holsteinsminde Opdragelsesanstalt; 1. Febr. 1916 Lærer Gentofte komm. Skolevæsen, Ordrup Skole; Leder af Gentofte Komm. skolebotaniske Have fra 1. April 1933.

Broegaard, Michala, f. Fraenkel, Frue, Kommunelærerinde; f. 3. Marts 1893 i Kbhvn.; Datter af Dr. phil. A. F. Th. Langs Sem. 1918; Aarsk.; 1. Aug. 1920 Lærerinde Frk. M. Mørks Skole, Hillerød; 1. Aug. 1925 Lærerinde ved Gentofte komm. Skolevæsen, Ordrup Skole.



Carstensen, Vilhelm, Lærer; f. 11. Okt. 1909 i Faaborg; Søn af Ingeniør Kr. C. og Hustru Agnes, f. Madsen. Blaagaards Sem. 1930; Studentereks.; cand. phil.; Aarsk. i Tysk; Aug. 1930 Vikar Kbhvns Skolevæsen; Aug. 1931 Tjørnegaardsskolen; Aug. 1932 fast Vikar Ordrup Skole.



Christensen, Niels Christian, Kommunelærer; f. 17. Maj 1897 i Thisted; Søn af pens. Togfører Laurits Christian C. og Hustru Maren Sofie, f. Nielsen; gift 25. April 1923 m. Marie Elisabeth, f. Nielsen, f. 16. Marts 1897 i Lund, Lyderslev Sogn. Den danske Realskoles Sem. 1919; Aarsk. i Dansk og Svensk; Feriekursus i Gymnastik, Svømning og Sløjd; 30. Maj 1919 Vikar Gentofte komm. Skolevæsen; 1. Jan. 1921 Timelærer smstds.; 1. Marts 1925 fast ansat Ordrup Skole.

Gabe, Helga, Frk., Lærerinde; f. 2. Maj 1903 i Taps, Vejle Amt; Datter af Læge Carl G. og Hustru Sofie, f. Burchardi. Femmers Sem. 1927; Studentereks.; Faglærerinde; 15. Aug. 1930 Timelærerinde Ordrup Skole; 1. Aug. 1932 fast Vikar smstds.



Gervil, Knud Gerhard, Kommunelærer; f. 10. Dec. 1904 i Gørlev; Søn af Sadelmagermester Jens C. Jensen og Hustru Johanne Kirstine, f. Jacobsen; gift 9. Nov. 1929 m. Rigmor Emilie Margrethe, f. Schrøder Hansen, f. 29. April 1900 i Asnæs. Odense Sem. 1926; Aarsk. i Gymnastik 1926—27; Feriekursus i Gymnastik, Sløjd og Tegning; 9. Sept. 1927 Vikar Gentofte komm. Skolevæsen; 1. Aug. 1930 Timelærer smstds.; 1. Dec. 1931 fast ansat Ordrup Skole.



Glarbo, Augusta Marie Laura Louise Vivi Nielsen, Frk., Kommunelærerinde; f. 3. April 1882 i Viborg; Datter af Pastor Ole N. G. og Hustru Louise, f. Bruun. Aarhus Sem. 1912; uddannet som Skolekøkkenlærerinde 1904—05; Aarsk. i Dansk og Kirkehistorie 1918—19; 1902 Skolekøkkenlærerinde De komm. Fortsættelseskursus Kbhvn.; 1907—1909 Skolekøkkenlærerinde Th. Langs Skole, Silkeborg; 1912 Slagelse komm. Skolevæsen; 1. Dec. 1919 fast ansat Ordrup Skole.

Gotfredsen, Laurits Peder, Kommunelærer, Løjtnant; f. 21. Juli 1894 i St. Snøde Langeland; Søn af Grdj. Christian G. og Hustru Henriette, f. Hansen; gift 18. Maj 1923 m. Ingeborg, f. Hagedorn, f. 6. Okt. 1904 i Hellerup. Den danske Realskoles Sem. 1915; nysproglig



Studentersks. 1919; Maj 1915 Vikar Frederiksberg Skolevæsen; 14. Jan. 1918 Vikar Gentofte Skolevæsen; 1. Aug. 1918 Timelærer Hellerup Realskole; 1. April 1921 fast ansat smstds.; 1. Aug. 1923 Ordrup Skole.



Gyring, Inger, Frk., Kommunelærerinde; f. 27. Dec. 1899 i Nykøbing Mors; Datter af Sparekassedirektør J. N. G. og Hustru Anna Tvede, f. Pontoppidan. Studentereks. 1919; Filosofikum 1920; Femmers Sem. 1922; Faglærerindeeks. i Haandarbejde 1933; 1922 Vikar Gentofte Skolevæsen; 1. Jan. 1928 fast ansat Ordrup Skole.



Høyrup, Edel Margrethe, Frk., Lærerinde; f. 9. Jan. 1904 paa Frederiksberg; Datter af Købmand Jens Christian H. og Hustru Marie, f. Hermansen. N. Zahles Sem. 1929; cand. phil.; 1. Aug. 1929 Timelærerinde Christianshavns Døttreskole; 1. Aug. 1931 løs Vikar Gentofte komm. Skolevæsen; 1. Aug. 1932 fast Vikar Ordrup Skole.

Kymer, Ingeborg, Frue, Lærerinde; f. 7. Juni 1901 i Aalborg; gift 27. Juli 1929 m. Kommunelærer J. K. Aarhus Sem.; Studentereks.; Filosofikum; Statens Lærerhøjskoles udvidede Kursus i Tysk og Engelsk; 1. Nov. 1923 Lærerinde Tarm Realskole; 1925 Kommuneskolen i Viby J.; 1930 Vikar Rønne Statsskole; 1930 Lærerinde Rønne Forberedelsesskole; 1932 Vikar Ordrup Skole.

Lange, Elisabeth, f. Larsen, Frue, Kommunelærerinde; f. 13. Nov. 1902 i Aalborg; Datter af Direktør C. L., og Hustru Sofie Dorthea, f. Roesdahl; gift 29. Juli 1930 m. cand. mag. Hegelund L., f. 19. Aug. 1903 i Klejtrup. Studentereks.; cand. phil. 1922; Aarhus Sem. 1924; 1925 Vikar Viby J. Kommuneskole; 1927 Vikar Ordrup Skole; 1. Dec. 1931 fast ansat smstds.



Petersen, Bertha Johanne, Frk., Kommunelærerinde; f. 9. Maj 1901 i Basel, Schweiz; Datter af Tømrermester Vilhelm L. P. og Hustru Bertha Lüscher. Studentereks. 1920; cand. phil.; Femmers Sem. 1924; Aarsk. i Tysk og Svensk; 15. Aug. 1924 Vikar Ordrup Skole; 1. Dec. 1928 fast ansat smstds.



Riemann, Eva Magdalene Benedikte, Frk., Kommunelærerinde; f. 3. Nov. 1892 i Nørre Nebel; Datter af Sognepræst Peter R. og Hustru Marie, f. Engberg. N. Zahles Sem. 1914; Faglærereks. i Engelsk; Gymnastikeks. (Finland); 1914 Vikar Frederiksberg; 1915—1917 Privatlærerinde i dansk Vestindien, St. Thomas; 1918 Vikar Skovshoved Skole; 1. Maj 1922 fast ansat Ordrup Skole.

Rønn Christensen, Peter, Lærer; f. 17. Aug. 1905 i Øster Svenstrup, Hjørring Amt; Søn af Landpostbud Søren Chr. C. og Hustru Kirsten, f. Pedersen Rønn; gift 7. Juli 1932 m. Kirstine, f. Sørensen, f. 26. Maj 1903 i Vejerslev Sogn, Viborg Amt. Realeks. 1921; Nørre Nissum Sem. 1926; 15. Aug. 1927 Vikar Bjerringbro Realskole; 25. Juni 1928 Pandrup Skole; 1. Febr. 1929 Gentofte Komm.; 15. Aug.



1931 Vikar Ordrup Skole; 1. Juli Timelærer smstds.

Solgaard Nielsen, Einar, Lærer. 1. Aug. 1932 fast Vikar Ordrup Skole.



Thielst, Gudrun, f. Østergaard, Frue, Lærerinde; f. 15. Dec. 1908 i Agerholm Præstegaard, Vester Vandet; Datter af Pastor Peter Ø. og Hustru Ingeborg, f. Jørgensen; gift 1. Juli 1932 m. Prokurist Oluf Preben Johannes Mathiesen T., f. 11. Sept. 1902 i Kbhvn. N. Zahles Sem. 1931; 15. Aug. 1931 Vikar Gentofte Skolevæsen. Ordrup Skole.



Vestervig, Poul Christian Jensen, Kommunelærer; f. 29. Jan. 1883 i Sevel; gift 28. Dec. 1920 m. Estrid, f. Hindvad, f. 15. Juni 1898 i Serup. Ranum Sem. 1907; 1. Sept. 1907 Lærer Hylleholt Realskole, Faxe Ladeplads; 1910 Timelærer Skive Skolevæsen; April og Maj 1911 Timelærer Nykøbing M.; 1911 Kommunelærer Ringkøbing; 1. Dec. 1913 Timelærer Gentofte Skolevæsen; 1. April 1916 fast ansat smstds.; Ordrup Skole.

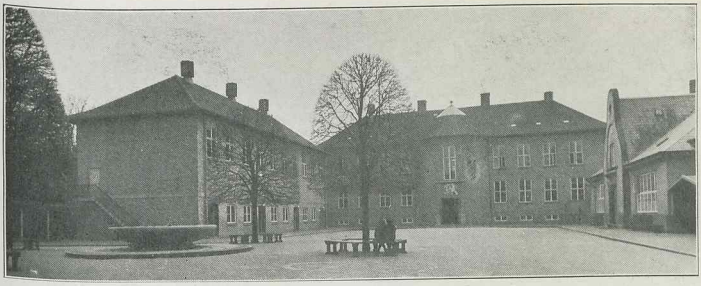

SKOVSHOVED KOMMUNESKOLE, OPFØRT 1930.



Pedersen, Carl, Skoleinspektør; f. 6. Juli 1875 i Addit, Søndervissing Sogn, Skanderborg Amt; Søn af Grdj. Jens Peter P. og Hustru Karen, f. Christensen; gift m. Ingeborg, f. Bøcker Hansen, f. 22. Marts 1886 i Herning. Jellinge Sem. 1897; Aarsk.; 1. Nov. 1897—1. Maj 1910 Lærer i Herning; 1. Maj 1910 Lærer Skovshoved Skole; 1. Febr. 1913 Overlærer smstds.; 1. Nov. 1924 Skoleinspektør smstds. Litt. Arb.: Medforfatter af Gentofte og Hvidøre kongelige Skoler 1721—1921.



Birch, Anton, Viceinspektør; f. 5. Febr. 1886 i Holmstrup, Skovhagen Sogn; Søn af Boelsmand Jens Christiansen og Hustru Christiane Julie, f. Birch; gift 20. Maj 1926 m. Astrid Inger, f. Hagedorn, f. 11. Nov. 1905 i Hellerup. N. Nissum Sem. 1907; 15. Aug. 1907—1923 Leder af Hellerup Realskole; nu ved Skovshoved Skole; Medleder af Venstres Ungdoms Bureau i nogle Aar omkring 1910; Fmd. for Gentoftekredsens Venstreforening fra Marts 1918. Litt. Arb.: Børringe og Bosjø Klostres Historie til 1659; Holmstrup Bys og Dragsholm Slots Historie under Arbejde.



Kjems, Magne Nielsen, Viceinspektør; f. 4. Juli 1882 i Odder; Søn af Præst og Højskoleforstander for danske Menighed i Ashland, U. S. A., Simon K. og Hustru Mariane, f. Jacobsen; gift m. Johanne, f. Thomsen, f. 28. Nov. 1882 i Kolding. Jellinge Sem. 1904; Aarsk.; 1. Sept. 1907 Lærer Skovshoved Skole; 1. Jan. 1932 Viceinspektør smstds.; Formand for Skovshoved Idrætsforening; tidl. Medl. af Kommunalbestyrelsen i Gentofte samt Formand for den lokale Lærerforening.

Asmussen, Ejnar, Kommunelærer; f. 29. Maj 1880. Jonstrup Sem. 1901; Aarsk.; 1. Maj 1909 fast ansat Skovshoved Skole.



Blicher Andersen, Vagn, Kommunelærer; f. 4. Dec. 1907 i Oense; Søn af Lærer A. P. A og Hustru, f. Blicher; gift 23. Marts 1932 m. Asta, f. Kjær, f. 16. April 1910 i Jerlev. Jellinge Sem. 1928; Studentereks.; Aarsk. i Engelsk, Kursus i Gymnastik; 15. Aug. 1928 Vikar Gentofte Kommune; 1. April 1932 fast ansat Skovshoved Skole.



Boje, Holger Christian, Kommunelærer; f. 7. April 1899 i Gødvad v. Silkeborg; Søn af Grdj. Niels B. og Hustru Frederikke Cecilie, f. Kristensen; gift 20. Nov. 1926 m. Louise Vilhelmine, f. Aarup, f. 15 .Dec. 1901 i Lyngby. Silkeborg Sem. I Del 1919, II Del 1920; nyspr. Studentereks. ved Eksamenskomm. 1924; Filosofikum 1925; Aarsk. i Geografi 1927—28, Geologi 1932—33; 19. Aug. 1920 Vikar Hylleholt Skole, Fakse Ladeplads; 1. Nov. 1920 Lærer Vestbirk Efterskole; 1. April 1921 Vikar Ebeltoft; 1. Aug. 1921—23 Vikar Gentofte komm. Skolev.; 1. Aug. 1923—27 Timelærer smstds.; 1. Febr. 1927 fast ansat smstds.; Skovshoved Skole.

Damsgaard, Olga Vilhelmine, Frk., Kommunelærerinde; f. 2. Febr. 1884 i Horsens; Datter af Købmand Chr. D. og Hustru Vilhelmine, f. Dyring. Præliminæreks.; Horsens Sem.; 1. Sept. 1908—1929 Lærerinde Horsens komm. Mellem- og Realskole; 1. Dec. 1929 fast ansat Skovshoved Skole.

Grønholt, Sv. Aage, Kommunelærer; f. 11. Dec. 1905 i Kbhvn.; Søn af Overpolitibetjent I. P. G. og Hustru Elise, f. Marcussen; gift 9. Nov. 1930 m. Astrid, f. Lose, f. 6. Sept. 1903 i Nykøbing F. Blaagaards Sem. 1926; Sløjdlærereks.; 1. Febr. 1927 Vikar Gentofte Kommune; 1. Dec. 1931 fast ansat Skovshoved Skole; Bestyrelsesmedl. i Gentofte komm. Lærerforening.



Hansen, Gerda, Frk., Kommunelærerinde; f. 11. Sept. 1903 i Nakskov; Datter af Manufakturhandler Niels H. og Hustru Signe, f. Larsen. Nyspr. Studentereks.; Filosofikum; N. Zahles Sem. 1926; Aarsk. i Engelsk; 1. Nov. 1932 Lærerinde Skovshoved Skole.

Holmsgaard, Ingeman, Kommunelærer; f. 6. Febr. 1898 i Nørreuttrup; Søn af Murerm. Kristian Pedersen og Hustru Magdalene, f. Jensen; gift 16. Sept. 1919 m. Mariella Bodeline f. Pedersen, f. 20. Maj 1897. Mellemskole- og Realeks.; Ranum Sem. 1919; Sløjdlærereks.; Tillægseks. i Engelsk; Aarsk. i Engelsk og Svensk; Kursus i Husflid, Havebrug, Kemi m. m.; 1. Aug. 1919 Lærer Læsø Realskole; 1. Aug. 1920 Skolebestyrer Læsø Realskole; 1. Juli 1923 Enelærer i Telling; 1. April 1925 Kommunelærer Kalundborg; 1. Febr. 1931 Skovshoved Skole.

Jensen, Agnes, Frue, Lærerinde. 1. April 1932 Timelærerinde Skovshoved Skole.



Lund Hansen, Hans, Kommunelærer, cand. mag.; f. 14. Juli 1885 i Glud pr. Horsens; Søn af Grdj. Søren Skou H. og Hustru Martha, f. Jensen; gift 6. Juli 1919 m. Anie Nathalie, f. Jensen, f. 20. Sept. 1890 i Hellebæk. Cand. mag. (Fransk, Dansk og Tysk); Prøven i Pædagogik og Skolehygiejne; den praktiske Prøve for Lærerkandidater; 1. Aug. 1913 Hellerup Realskole; 1. Aug. 1919 fast ansat Gentofte komm. Skolevæsen; 1. Aug. 1920 Skovshoved Skole. Litt. Arb.: »Retskrivningsbog for Handelsskoler« og »Supplement til Retskrivningsbog for Handelsskoler« (sammen m. Skoleinspektør A. L. Lundkvist); en Del journalistisk Virksomhed (litterære og historiske Emner).

Marcussen, Axel, Kommunelærer; f. 13. Sept. 1895. K. F. U. M.s Sem. 1917; 1. Nov. 1922 fast ansat Skovshoved Skole.

Møller, Margrethe, Frk., Kommunelærerinde; f. 22. Dec. 1887. N. Zahles Sem. 1909; 1. Nov. 1912 fast ansat Skovshoved Skole.

Nielsen, Anna, Frk., Kommunelærerinde; f. 21. Febr. 1879 i Kbhvn.; Datter af Grosserer N. P. N. og Hustru Karen, f. Jacobsen. Femmers Sem. 1906; flere Aarsk.; 1. Maj 1909 Lærerinde Skovshoved Skole; Medl. af Skovshoved Menighedsraad; Medl. af Bestyrelsen for Forældreforeningen ved Skovshoved Skole.

Pedersen, Vilhelm Immanuel, Kommunelærer; f. 18. Maj 1902 i Kbhvn.; Søn af Kordegn H. P. og Hustru Karen Marie, f. Andersen. K. F. U. M.s Sem. 1925; Student, cand. phil.;



Statens Tegnelærerkursus; 1925 Vikar Skovshoved Skole; 1929 Timelærer smstds.; 1. Maj 1930 fast ansat smstds.

Ring, Ellen, Frk., Kommunelærerinde; f. 11. Marts 1888. Th. Langs Sem. 1912; 1. Maj 1920 fast ansat Skovshoved Skole.

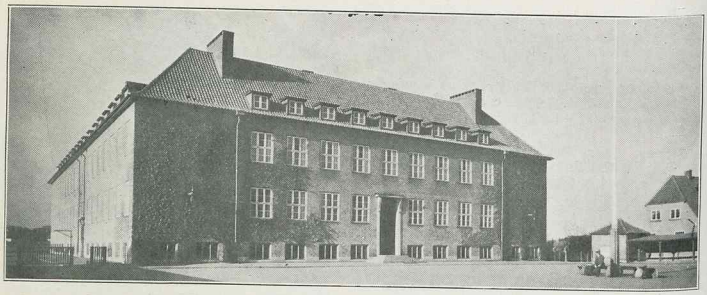

TJØRNEGAARDSSKOLEN, OPFØRT 1923—24.



Gammelgaard, Niels, Skoleinspektør; f. 21. Juli 1878 i Dejbjerg, Ringkøbing Amt; Søn af Gdr. J. N. G. og Hustru Karen, f. Sørensen; gift 21. Juli 1910 m. Marie, f. Brink, f. 3. April 1883 i Skjern, Ringkøbing Amt. Jelling Sem. 1900; Aarsk.; 1. April 1901 2. Lærer Viby Skole ved Aarhus; 1905 Førstelærer i Tolstrup ved Ringsted; 1907 Lærer Skovshoved; 1. Maj 1920 Skoleinspektør Tjørnegaardsskolen, Gentofte; Medlem af Best. for Gentofte Kommunelærerforening 1907; Medl. af Gentofte Menighedsraad 1923—27.



Rosnæs, Børge Andersen, Viceinspektør, Løjtnant; f. 8. Nov. 1890 i Kalundborg; Søn af Kommunelærer, Handelsskolebestyrer Peter Andersen og Hustru Dagmar, f. Rasmussen; gift 27. Marts 1918 m. Sigrid, f. Jensen, f. 2. Marts 1892 i Kbhvn. Den danske Realskoles Sem. 1913; Studentereks.; Filosofikum; Aarsk. i Gymnastik; flere andre Kursus; 1. Aug. 1913 Lærer A. Sidenius' Realskole, Gentofte; 1. Maj 1920 Timelærer Gentofte komm. Skolevæsen; 1. Aug. 1920 fast ansat smstds.; 1. Febr. 1931 Viceinspektør Tjørnegaardsskolen; Formand for Boligselskabet »Jægervangen« siden 1924.



Bager, Lars Jensen, Kommunelærer; f. 3. Maj 1894 i Marstal; Søn af Skibsfører R. K. B. og Hustru Ingeborg, f. Jørgensen; gift 17. Sept. 1920 m. Astrid Rigmor, f. Larsen, f. 27. Aug. 1899 i Haraldsted Skole. Den danske Realskoles Sem. 1915; cand. phil.; 1. Aug. 1915 Lærer A. Sidenius Realskole; 1. Aug. 1919 fast ansat Tjørnegaardsskolen, Gentofte.

Bentsen, Agnes, Frue, Kommunelærerinde. 1. Febr. 1930 fast ansat Tjørnegaardsskolen, Gentofte.

Bogh, Knud Hansen, Kommunelærer; f. 2. Jan. 1893 i Sdr. Bjært Sogn; Søn af Gdr. Hans Joh. B. og Hustru Marie, f. Knudsen; gift 13. Maj 1927 m. Edith Margrethe, f. Petersen, f. 19. Jan. 1903 i Charlottenlund. Den danske Realskoles Sem.; Aarsk. i Historie og Samfundskundskab; 1. Febr. 1928 Lærer Tjørnegaardsskolen, Gentofte.

Carstensen, Oline Marie, Frk., Kommunelærerinde; f. 18. Jan. 1869 i Lyhne pr. Ølgod; Datter af Kroejer Jens Rahbech C. og Hustru Georgine Gertrud, f. Sørensen. Aarsk.; 1892—1903 Skolebestyrerinde i Randers; 1906 Mellemskolelærerinde Østersøgades Gymnasium; 1910 A. Sidenius' Mellem- og Realskole; 1926 Tjørne-

gaardsskolen, Gentofte; 1. Okt. 1927 fast ansat smstds.



Christensen, Carl Aage, Kommunelærer; f. 9. Juni 1900 i Assens; Søn af Kirkebetjent C. og Hustru Margrethe, f. Pedersen. Realeks. 1916; Jonstrup Sem. 1921; Aarsk.: Svømning 1921; Gymnastik 1926; Aarsk. i Dansk og Engelsk 1927—28; University of London 1929; Aarsk. i Tysk 1931—32; Svensk 1932—33; 1921 Vikar Kolding komm. Drengeskole; 1923 Timelærer i Kolding; 1927 fast ansat smstds.; 1. Maj 1930 fast ansat Tjørnegaardsskolen, Gentofte; Lærer ved Kolding tekniske Skole 1921—1930.

Dantzer, Thyra, Frk., Lærerinde; f. 16. Juni 1866. 1. Maj 1902 Timelærerinde Gentofte; Tjørnegaaardsskolen, Gentofte.

Fog, Dan, Kommunelærer; f. 31. Maj 1881 i Nykøbing M.; Søn af Redaktør Henrik F. og Hustru Margrethe, f. Jensen; gift 17. April 1911 m. Gudrun, f. Jørgensen, f. 2. Nov. 1888 i Kbhvn. Vordingborg Sem. 1907; Sløjdlærereks. 1909; flere korte Kursus; 1. Marts 1910 Lærer Hobro Kommuneskole; 1. Nov. 1922 fast ansat Tjørnegaardsskolen, Gentofte.

Hvidberg-Hansen, Gunner, Kommunelærer; f. 19. Aug. 1904 i Sejerslev, Thisted Amt; Søn af Sognepræst Mathias H. og Hustru Helga Marie, f. Hvidberg. Realeks.; Tønder Sem. 1925; Sløjdeks.; Aarsk.; 1. Sept. 1925 Vikar Nebsager pr. Hornsyld; 15. Marts 1926 Vikar Heinsvig pr. Heinsvig; 1. Jan. 1927 Andenlærer Bovense pr. Ullerslev; 1. Sept. 1930 Vikar Tjørnegaardsskolen, Gentofte; 1. Febr. 1932 fast ansat smstds.



Ilnæs, Hans Marius Ernst Rudolf, Kommunelærer; f. 27. Febr. 1893 i Kikhavn; Søn af Lærer Rud. Jensen og Hustru Anna, f. Jakobsen; gift 27. Febr. 1917 m. Astrid Petrea, f. Kløvborg, f. 3. Nov. 1892 i Kbhvn. Haslev Sem. 1914; Aarsk. i Fysik, Kemi, Zoologi, Botanik, Retorik, Geografi og Geologi; Kursus i Tegning, Sløjd og Gymnastik; 1914 Hjælpelærer, senere Vikar St. Karlsminde; 1916 Andenlærer Hellebæk; 1. Aug. 1923 Vikar Gentofte; 1. Febr. 1926 Timelærer smstds.; 1. Febr. 1928 fast ansat Tjørnegaardsskolen, Gentofte; Form. i Hellebæk Brugsforen.



Kristiansson, Kai Martin Eugen, Kommunelærer, cand. mag.; f. 6. Aug. 1899; Søn af Skrædderm. A. K. og Hustru Anna, f. Mårtensson. Blaagaards Sem. 1920; cand. mag. i Matematik, Fysik, Kemi og Astronomi; 1920 Lærer Blaagaards Sem.; 1922 »De forenede Skoler«; 1. Febr. 1932 fast ansat Tjørnegaardsskolen, Gentofte.

Larsen, Knud Henry, Kommunelærer; f. 3. Febr. 1904 i Aakirkeby, Søn af Regnskabsfører Anthon L. og Hustru Louise, f. Andersen; gift 14. April 1927 m. Edith Ella, f. Olsen, f. 28. Dec. 1903 i Stubbekøbing. Jonstrup Sem. 1925; Aarsk.; 1. Sept. 1925 Vikar Horsens nordre Skole; 1. Febr. 1932 fast ansat Tjørnegaardsskolen, Gentofte.

Nielsen, Carl Johan, Kommunelærer; f. 19. Okt. 1897. K. F. U. M.s Sem. 1919; 1. Dec. 1928 fast ansat Gentofte; Tjørnegaardsskolen, Gentofte.



Nørfelt, Aage Julius Krøytzer, Lærer; Løjtnant; f. 24. Jan. 1905 i Aarhus; Søn af fhv. Børnehjemsforstander Martinus N. og Hustru Ane Kirstine, f. Pedersen; gift 7. Juli 1932 m. Ulla Rottbøll, f. Fibiger, f. 22. Okt. 1906 i Kbhvn. K. F. U. M.s Sem.; 1. Aug. 1931 Vikar Tjørnegaardsskolen, Gentofte; 1. Aug. 1932 fast Vikar smstds.; 1. April 1933 Timelærer smstds.

Petersen, Kathy Malvine, Frk., Kommunelærerinde; f. 8. Juni 1890 i Ordrup; Datter af fhv. Ølhdlr. H. C. P. og Hustru Anna Sofie, f. Sørensen. N. Zahles Sem. 1916; Aarsk. i Dansk, Geografi og Geologi; 1. Jan. 1917 Vikar Hundested Skole; 1. April 1919 Gentofte Skole-



væsen, Vikar Vangede Skole; 1. Juni 1921 Timelærerinde smstds.; 1. Marts 1924 fast ansat Tjørnegaardsskolen, Gentofte.



Ring Hansen, Kirsten, Frk., Kommunelærerinde; f. 26. Febr. 1900 i Ulstrup pr. Hornum; Datter af Provst H. P. H. og Hustru V. K., f. Petersen. Præliminæreks.; Femmers Sem. 1920; 1. Aug. 1921 Lærerinde Tølløse Realskole; 1. Aug. 1922 Gentofte Kommune; 1. Febr. 1927 fast ansat Tjørnegaardsskolen, Gentofte.

Skude, Aage Mortensen, Kommunelærer; f. 9. Jan. 1893 i Birket pr. Torrig, Loll.; Søn af Grdj. Christian Mortensen S. og Hustru Marie Olivia, f. Krogh; gift 14. Maj 1932 m. Gerda, f. Franck, f. 25. Sept. 1901 paa Frederiksberg. Præliminæreks.; Den danske Realskoles Sem. 1915; Studentereks.; Filosofikum; Studieophold v. Universitetet i Münster; Aarsk. i Tysk, Engelsk, Fransk og Samfundslære; 1. Juni 1915 Lærer og senere Inspektør Nærum Kostskole; 1. April 1920 Kalundborg komm. Realskole; 1. Febr. 1928 fast ansat Tjørnegaardsskolen, Gentofte; Form. for Kalundborg Kommunelærerforening 1926—28.

Skude, Gerda, f. Franck, Frue, Kommunelærerinde; f. 25. Sept. 1901 paa Frederiksberg; Datter af Skoledirektør Sofus F. og Hustru Magna, f. Schou; gift 14. Maj 1932 m. Kommunelærer Aage M. S., f. 9. Jan. 1893 i Birket pr. Torrig, Loll. N. Zahles Sem. 1924; Studentereks. m. Filosofikum; 15. Aug. 1926 Vikar Tjørnegaardsskolen, Gentofte; 1. Febr. 1930 fast ansat smstds.



Stefánsson, Gudrun Jacobine, Frk., Lærerinde; f. 6. Sept. 1906 i Aars; Datter af Læge Stefán S. og Hustru Thorunn, f. Einarsdóttir. Præliminæreks.; Femmers Sem.; 1. Aug. 1930 fast Vikar Tjørnegaardsskolen, Gentofte; 1. Nov. 1932 Timelærerinde smstds.

Thorborg, Margrethe, f. Gjørup, Frue, Kommunelærerinde; f. 24. Maj 1888 i Herning; Datter af Apotheker G. og Hustru Andrea Catharina, f. Kiær; gift 25. Juni 1914 m. Læge Frederik Nicolaj T., f. 3. April 1887 i Hornsyld (død 6. Nov. 1918). Præliminæreks. 1905; N. Zahles Sem. 1909; et Aars Studium ved Universitetet i Genève med afsluttende Eksamen i Grenoble 1910; Faglærereks. i Engelsk 1928; 1911 Vikar Kbhvn.; 1919—20 Vikar Kbhvn.; 1922 Vikar Usserød Kommuneskole; 1923—28 fast ansat Helsingørs Kommuneskole; 1. Febr. 1928 Tjørnegaardsskolen, Gentofte.

KØBENHAVNS AMT

KØGE KOMMUNE.

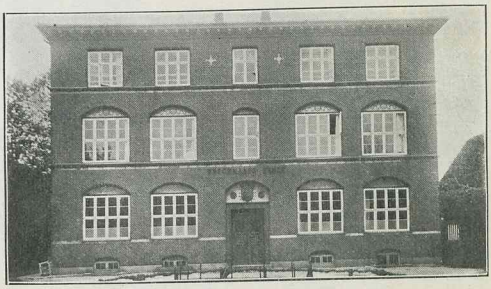

BROCKMANNS SKOLE, OPFØRT 1893.

Boelskov, Jørgen, Skoleinspektør; f. 10. Sept. 1886 i Frøslev pr. Storehedinge; Søn af Maskinmester Hans N. Sørensen og Hustru Marie, f. Jakobsen; gift 12. Juli 1914 m. Olga, f. Nielsen, f. 9. Dec. 1887 paa Frederiksberg. Den danske Realskoles Sem.; Studier v. Polyt. Læreanstalt; Statens Tegnelærerkursus; Kursus i Handelsfag; 1. Aug. 1912 Mellemskolelærer Rungsted Kostskole; 1. Okt. 1913 Nykøbing F. private Realskole; 1. Aug. 1916 Mariager Borger- og Realskole; 1. April 1918 Nykøbing F. Kommuneskoler; 1. April 1921 Odder komm. Realskole; 1. Juli 1931 Skoleinspektør Køge komm. Skolevæsen; Forstander f. Odder Handelsskole 1. Sept. 1921—1. Juli 1931.

Dahl, Severin, Overlærer, cand. mag.; f. 11. April 1869 i Ajstrup, Aalborg Amt; Søn af Grdj. J. C. P. D. og Hustru Johanne, f. Andersen; gift 27. Okt. 1900 m. Helga, f. Ahlbom, f. 28. Sept. 1878 i Kbhvn. Skoleembedseks. Kbhvns. Universitet; forsk. Handelsskolekursus; 1. April 1899 Lærer Køge Skolevæsen; 1929 Overlærer Køge komm. Realskole; Lærer ved Køge Handelsskole siden 1899; Forstander for Køge Handelsskole siden 1906.



Christiansen, Bernt, Viceinspektør; R. af Dbg.; f. 29. Aug. 1867 i Stenderup ved Horsens; Søn af Væver Johan Mathias C. og Hustru Karen Marie, f. Berntsen; gift 12. Febr. 1892 m. Ane Kathrine, f. Christensen, f. i Hørdum ved Thisted. Skaarup Sem. 1888; Aarsk. i Fysik, Astronomi, Geografi, Geologi, Pædagogik og Anskuelsestegning; Sløjdlærereks.; Uddan. i Tegning og i Handelsaftenskole-Fagene; 7. Jan. 1892 Enelærer Vestbirk; 1. Aug. 1901 Lærer v. Køge komm. Skolevæsen; 1. Marts 1932 Viceinspektør smstds.; Medlem af Køge Byraad 1913—17; Medlem af Danmarks Lærerforenings Hovedstyrelse fra 1916; i en Aarrække Næstformand; Formand for Danmarks Lærerforenings Understøttelsesudvalg.

Andersen, Ellen Marie, Frk., Lærerinde; f. 30. Dec. 1908 i Thirstrup; Datter af Provst H. I. A. og Hustru Christine, f. Hansen. Odense Sem.; 1. Febr. 1931 Timelærerinde Køge komm. Skole.

Andersen, Rasmus Emil, Kommunelærer; f. 19. Juli 1884 i Svindinge, Fyn; Søn af Snedkermester Chr. A. og Hustru Ane Marie, f. Nielsen; gift 27. Nov. 1909 m. Anna Hansine, f. Christensen, f. 20. Juli 1884 i Skrobelev. Skaarup Sem. 1909; kort Kursus i Matematik og Gymnastik; priv. Uddannelse i Musik og Sang; 1. Aug. 1909 Lærer Rudkøbing Realskole; 1. Jan. 1913 Rudkøbing komm. Skolevæsen; 1. Jan. 1920 Køge komm. Realskole; Værgeraadsmedl. i Rudkøbing 1913—20; Medl. af Hovedstyrelsen for N. I. O. G. T. 1920; Næstformand for Danske Afholdss. Landsforbund 1921; Medl. af Køge Ligningskommission 1925; Næstformand for samme 1929; Medl. af Bevillingsnævnet i Køge 1925.

Blander, Laust, Kommunelærer; f. 1. Nov. 1884. Gedved Sem. 1906; Artium; Faglærereks. i Engelsk; Kursus i Dansk, Svensk, Lege og Boldspil; 1. Jan. 1917 Lærer Køge komm. Skole.

Borre, Vagn, Lærer; f. 21. Nov. 1905 i Kbhvn.; Søn af Førstelærer R. J. B. (død) og Hustru Wilhelmine, f. Paulsen; gift 5. Nov. 1932 m. Ingeborg Elsa, f. Skjødt, f. 27. Juli 1909 i Hadersley. Vordingborg Sem.; Handelsmedhjælpereks.; diverse Smaakursus; 1. Sept. 1932 Timelærer Køge komm. Skole.

Brandt, Marie Caroline, Frk., Kommunelærerinde; f. 1. Marts 1875 paa Avernakø; Datter af Lærer Christian B. og Hustru Christine, f. Grønbech. Skaarup Sem. 1897; Aug. 1898 Lærerinde Otterup Realskole; 1. Sept. 1901 Køge komm. Skolevæsen.

Christensen, Anna Valborg, Frk., Kommunelærerinde; f. 7. Dec. 1895 i Køge; Datter af Postbud Niels Peter C. og Hustru Kirsten Marie, f. Jensen. Ribe Sem. 1928; 1. Dec. 1930 Lærerinde Køge komm. Skole.

Christensen, Johanne Sundahl, Frue, Kommunelærerinde; f. 27. Maj 1877 i Gylling; Datter af Købmand P. C. S. og Hustru Kirstine, f. Andersen; gift 13. Maj 1927 m. Bankdirektør C., f. 13. Marts 1856 i Køge. Vejle Sem. 1898; Sløjdkursus; Askov udv. Vinterkursus; Aarsk.; 1. April 1899 Lærerinde Køge komm. Skole.



Christiansen, Mads Peter, Kommunelærer, Kaptajn; f. 16. Nov. 1889 i Gamborg (Fyn); Søn af Gaardfæster Anders C. og Hustru Hansine, f. Madsen; gift 10. Dec. 1920 m. Marie Cordelia, f. Bryde, f. 30. Jan. 1889 i Nykøbing F. Odense Sem. 1912; Kaptajnseks. fra Officerskolen 1930; Faglærereks. Naturhistorie 1932; 1914—19 Militærtjeneste; 1. Juli 1919 Timelærer Køge; 1. Okt. 1922 fast ansat Køge komm. Realskole; Medl. af Køge Værgeraad 1924—28; Litt. Arb.: Skrevet botaniske Afhandlinger i »Dansk bot. Tidsskrift«, »Flora og Fauna«, Meddelelser fra Foreningen til Svampekundskabens Fremme«, »Friesia, nordisk mycologisk Tidsskrift« og »Zeitschrift«, udg. af »Verein der Freunde der Naturgeschichte in Mecklenburg«.

Davidsen, Børge Stefan, Lærer; f. 16. Dec. 1906 Fuglebjerg; Søn af Købmand H. D. Haslev Sem.; mat.-naturv. Studentereks.; 1. Sept. 1930 Timelærer Køge komm. Realskole.

Eriksen, Kirstine, Frk., Kommunelærerinde; f. 28. April 1880 i Tommestrup pr. Storehedinge; Datter af Grdj. Niels E. og Hustru Lisbeth, f. Hansen. Horsens Sem. 1906; Aarsk. i Dansk og Engelsk; Feriekursus i Skrivning; 1. April



1907 Lærerinde St. Jørgensbjerg Skole, Roskilde; 1. Aug. 1909 Køge komm. Skolevæsen.

Jacobsen, Hans Christian, Kommunelærer; f. 28. Jan. 1899 i Graasten; Søn af Guldsmed Julius J. og Hustru Catharine, f. Stender; gift 23. Marts 1923 m. Bothilde, f. Eggertsen, f. i Bovrup. Jellinge Sem. 1920; Aarsk. 1925—26; Faglærereks. i Tysk; 1. Aug. 1921 Andenlærer Bovrup; 1. Sept. 1930 Lærer Køge komm. Skolevæsen.

Jensen, A. K., Frk., Kommunelærerinde; f. 26. Dec. 1876. Præliminæreks.; Silkeborg Sem. 1910; Kursus i Haandarbejde; 1. Jan. 1915 Lærerinde Køge komm. Skole.

Jensen, Christian, Kommunelærer; f. 16. Marts 1906 i Hjarup; Søn af Grdj. Ernst J. og Hustru Marie, f. Hansen. Tønder Sem.; Sløjdlærereks.; 1. Jan. 1930 Timelærer Køge kommunale Skole.

Johansen, Ingrid Margrethe, Frk., Lærerinde; f. 1. Marts 1902 i Køge; Datter af Arbejdsm. Chr. J. og Hustru Maren Kirstine, f. Sørensen. Præliminæreks.; Ribe Sem. 1928; Handelsskoleks.; 1. Dec. 1932 Timelærerinde Køge komm. Skole.



Jørgensen, Poul, Kommunelærer; f. 24. Maj 1891 i Herfølge; gift 5. Nov. 1920 m. Inger, f. Christensen, f. 29. Maj 1900 i Køge. Jellinge Sem. 1915; forsk. Kursus; 1915 Vikar Næstved komm. Skolevæsen; 1. April 1918 Vikar Køge komm. Skolevæsen; 1. Maj 1919 fast ansat smstds.; komm. Revisor 1921—29; Medlem af Byraadet fra 1929, Form. f. Skoleudv., Form. f. Vejudv., Medl. af Kasse- og Regnskabsudv.

Koefoed, Niels, Kommunelærer, Borgmester; f. 29. Maj 1871; Søn af Lærer Børge K. og Hustru Sørine, f. Andersen; gift 17. Dec. 1915 m. Elna, f. Christiansen, f. 17. Dec. 1894 i Vestbirk. Præliminæreks.; Silkeborg Sem.

1894; Tillægseks. i Fransk; Kursus; 1894 Realskolelærer Struer; 1897 Lærer Hørning; 1899 Lærer Hjortlund; 1. Juni 1903 Køge kommunale Skole; Medlem af Køge Byraad siden 1909; Medlem af Ligningskom. 1909—13; Borgmester siden 1921; i Direktionen for Køge-Ringstedbanen; Næstfmd. i Repræsentantskabet i den østsjællandske Jernbane.

Koefoed, V., Kommunelærer; f. 17. Juli 1893. Ribe Sem. 1925; Lærer Køge komm. Skole.

Kristensen, Kamilla, Frk., Kommunelærerinde; f. 8. Okt. 1872 i Nordrup v. Slagelse. N. Zahles Sem. 1908; Aarsk. i Dansk, Historie, Pædagogik, Svensk, Verdenslitteratur, Kunsthistorie, Samfundslære, Statsforfatning; 1. Okt. 1908 Lærerinde Køge komm. Skolevæsen; Køge komm. Skole; Kasserer i Kvindevalgretsforeningen; Medlem af Plejetilsynet i Køge; Fmd. f. Fredsforeningen f. Køge og Omegn; Medlem af Køge Kommunes Værgeraad; Fmd. for Biblioteksforeningen f. Køge Folkebibliotek; Medlem af Hovedbestyrelsen f. det radikale Venstre; Fmd. f. d. radikale Forening i Køge; Kasserer i D. L. F. 5. Kreds; første Stedfortræder til Landstinget for d. radikale Venstre i 2. Landstingskreds.

Kure, Agnes Andrea, Frk., Kommunelærerinde; f. 23. Febr. 1888 i Nyker Sogn, Bornholm; Datter af Molleejer Jørgen K. og Hustru Ida, f. Kofoed. Præliminæreks.; Haslev Sem. 1914· Faglærerindeeks. i Tysk; 1. Marts 1917 Timelærerinde Køge komm. Skole; 1. Febr. 1922 fast ansat Køge komm. Skole.

Larsen, A., Frue, Lærerinde; fast Vikar Køge komm. Skole.

Larsen, Gorm, Kommunelærer; f. 20. April 1871 i Bukkerup, Søllested; Søn af Skovbetjent Chr. L. og Hustru Maren, f. Gormsdatter; gift 29. Juni 1899 m. Karen, f. Jørgensen, f. 21. April 1874 i Snarup, Karup. Cand. phil. 1892; 15. Nov. 1896 Lærer priv. Realskole, Nykøbing S.; 1898 Lærer Magleby Realskole, Møen; 1916 Bestyrer smstds.; 1. Jan. 1919 Lærer Køge komm. Realskole; Medlem af Bestyrelsen for Sparekassen, Magleby; Revisor i Discontobanken, Køge.

Larsen, Hans Ejnar Aage, Kommunelærer; f. 25. Juli 1900 i Bjeverskov; Søn af Grdj. Chr. L. og Hustru Maren, f. Madsen. Jellinge Sem.; forsk. Kursus; 1. Aug. 1923 Lærer Køge; 1. April 1930 Køge komm. Realskole.

Læssøe Engberg Viggo, Kommunelærer; f. 10. Sept. 1878 i Galten; Søn af Sognepræst H. E. og Hustru Signe, f. Læssøe; gift 27. Nov. 1914 m. Ellen, f. Rasmussen, f. 17. Marts 1889 i Kbhvn. Blaagaards Sem. 1901; Aarsk. 1904—05; Feriekursus i Kemi, Fysik, Astronomi, Kontorfag, Bogføring, Skrivning og Skilteskrivning; 1. Aug. 1907 Lærer Køge kommunale Skole.

Nielsen, N. A., Kommunelærer; f. 6. Maj 1893. Cand. phil.; Aarsk.; 1. Okt. 1930 Lærer Køge komm. Realskole.

Petersen, Dixen, Frk., Lærerinde; Køge kommunale Skole.



Qvist Krüger, Hans Wilhelm, Kommunelærer; f. 9. Okt. 1884 i Nysted; Søn af Slagtermester O. F. K. og Hustru Marie, f. Lund; gift 6. Sept. 1913 m. Gerda, f. Lomholdt, f. 18. Juli 1887 i Korsør. Præliminæreks.; Skaarup Sem. 1905; 11. Juni 1905 Vikar Nykøbing komm, Skolevæsen; 1. Aug. 1905 Rudkøbing komm. Skolev.; 1. Juli 1907 Lærer Haslev priv. Realskole; 24. Sept. 1907 Køge komm. Skolev.; 1. Marts 1932 Lærer § 35 Køge komm. Realskole.

Rasmussen, Andrea, Frk., Lærerinde; f. 17. April 1902 i Kulby, Finderup Sogn; Datter af Grdj. Rasmus R. og Hustru Kristine, f. Nielsen. Haslev Sem. 1927; Aarsk. paa Statens Gymnastikinstitut 1928—29. 1. Sept. 1930 Timelærerinde Køge komm. Skolevæsen.

Steensig, Ellen, Frk., Kommunelærerinde; f. 29. Sept. 1898 i Nakskov; Datter af Skoleinspektør A. S. og Hustru Kathrine, f. Baad. Ribe Sem. 1920; Kursus i Gymnastik, alm. Lege og Boldspil, Svømning; Aarsk. i Dansk, Svensk og Fransk; 1. Nov. 1923 fast ansat Køge komm. Realskole.

Westergaard, A. Chr., Kommunelærer; f. 24. Dec. 1888. Præliminæreks.; Gedved Sem. 1913, Aarsk.; 1. Aug. 1930 Lærer Køge komm. Realskole.

Østergaard, Signe, Frk., Kommunelærerinde; f. 21. April 1876 i Vildbjerg; Datter af Grdj. Simon Ø. og Hustru Ane, f. Jansen. N. Zahles Sem. 1899; Aarsk. i Verdenslitteraturhistorie, Naturlære, Kirkehistorie, Religion, Samfundslære, Svensk, Anskuelsestegning, Sundhedslære; 3 korte Kursus i Engelsk; 1. Febr. 1900 Lærerinde Aborre Skole pr. Assens; 1. Sept. 1901 Rødovre Skole; 1. Aug. 1909 Køge komm. Skole; Medlem af Den radikale Venstreforenings Bestyrelse; Medlem af Biblioteksforeningens Bestyrelse; Kasserer i Foreningen Kirkeligt Samfund.



FRK. PETERSENS PRIVATE SKOLE.

Jensen, Anna, Frk., Skolebestyrerinde; f. 21. Dec. 1871 i Køge; Datter af Portør Mads J. og Hustru Marie, f. Petersen. Forsk. Privatkursus; 1892 Lærerinde Frk. Petersens private Skole; 8. Maj 1924 Bestyrerinde smstds.

ST. JOSEPH SØSTRENES SKOLE.

Søster Merkandia, Bestyrerinde.

ROSKILDE KOMMUNE.

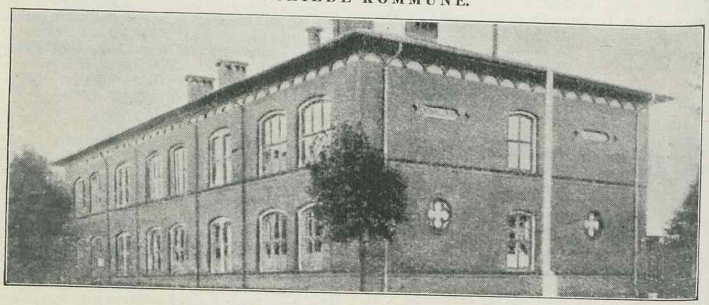

ABSALONS SKOLE, OPFØRT 1892.



Hansen, Carl Laurits, Overlærer; f. 13. Marts 1878 i Odense; Søn af Maler Niels H. og Hustru Maren, f. Larsen; gift 2. Juli 1904 m. Dagmar Antoinette, f. Jørgensen, f. 1. Marts 1883 i Tommerup. Skaarup Sem. 1897; Student; cand. phil.; Aarsk. i Matematik og Fysik 1903—04; i Kemi 1909—10; 1. Aug. 1900 Andenlærer Skaarup Sem. Øvelsesskole; 1. Jan. 1906 Kommunelærer Gentofte; 1. Dec. 1916 Overlærer Thisted Realskole; 1. Maj 1922 Overlærer Absalons Skole; Medl. af Bestyrelsen, tidl. Formand, for Kirkeligt Centrums Roskilde Stiftskreds; Medl. af Roskilde Ligningskommission.



Andersen, Aksel, Kommunelærer; f. 28. Jan. 1895 i Karrebæk; Søn af Grdj. Chr. A. og Hu-

stru Maren Jensigne, f. Ulriksen; gift 12. Okt. 1929 m. Grethe, f. Madsen, f. 26. Juni 1901 i Ruds Vedby. Jonstrup Sem. 1917; 1. Febr. 1922 Lærer Roskilde komm. Skolevæsen; nu Absalons Skole.



Andersen-Møller, Axel, Kommunelærer; f. 14. Jan. 1894 paa Sejerø; Søn af Lærer P. A.-M. og Hustru Helene, f. Abrahamsen; gift 23. Nov. 1923 m. Marie Elisabeth, f. Johnstad-Møller, f. 8. Okt. 1896 i Tune. Jonstrup Sem. 1915; Aarsk.; udd. Korrespondent i Engelsk; Eks. i Tysk; 1. Juli 1916 Andenlærer Hjembæk Skole, Jyderup; 1. Juli 1922 Lærer Roskilde komm. Skolevæsen; Absalons Skole.

Bach, Lilly Inge Margrethe, Frk., Kommunelærerinde; f. 8. Maj 1905 i Kbhvn. N. Zahles Sem.; Aarsk. for Skolekøkkenlærerinder; 1. Nov. 1932 fast ansat Allehelgens Skole; 1. April 1933 Absalons Skole.



Bencke, Helga Johanne Elsabe, Frk., Kommunelærerinde; f. 8. Okt. 1889 i Hillerød; Datter af Amtsstuefuldmægtig William B. og Hustru Bertha, f. Voigt. Femmers Sem. 1911; 1. Febr. 1915 Lærerinde Forberedelsesskolen i Roskilde; 1. Maj 1921 fast ansat Absalons Skole.

Brock, Johanne Louise, Frk., Kommunelærerinde; f. 18. Juli 1885 i Nyborg; Datter af Kapt. L. F. B. og Hustru Fanny, f. v. Beck. Aarsk.; 1. Maj 1912 Lærerinde Absalons Skole.

Gehl-Kristensen, Anna Gerda, Frk., Kommunelærerinde; f. 2. Jan. 1886 i Vikso; Datter af Førstelærer Vilhelm Gehl-K. og Hustru Nikoline, f. Frigast. Vordingborg Sem. 1915; 1.



Okt. 1919 fast ansat Roskilde Markskole; April 1923 Absalons Skole.



Gjerløv-Madsen, Svend Aage Carl Jeppe, Kommunelærer; f. 28. Jan. 1903 i Fredericia; Søn af Opkræver Chr. Madsen og Hustru Hansine, f. Gjerløv; gift 7. April 1928 m. Elly Valborg, f. Andersen, f. 30. Apr. 1905 i Herning. Jellinge Sem.; 1. Aug. 1927 Timelærer Absalons Skole; 1. Dec. 1928 fast ansat smstds.

Harlou, Holger, Kommunelærer; f. 26. Febr. 1905 i Sjelle, Aarhus Amt; Søn af Lærer Jens H. og Hustru Laura, f. Madsen; gift 26. Nov. 1932 m. Adèle, f. Lyngstrup, f. 25. Okt. 1901 i Kbhvn. Alm. Forberedelseseks.; Silkeborg Sem. 1926; 1. Okt. 1930 Lærer Absalons Skole.

Houby, Jens Peder, Kommunelærer; f. 18. Okt. 1876 i Fakse Sogn; Søn af Konduktør J. Andersen og Maren Kirstine, f. Nielsen; gift 15. Sept. 1902 m. Florentine Cathrine, f. Jensen, f. 11. Febr. 1879 i Vesteregede Sogn, Rønnede. 1. Del Silkeborg Sem., 2. Del Gedved Sem.; lærte Mejeribrug fra 16. til 20. Aar; uddannet som Sløjd- og Husflidslærer; 1. Aug. 1902 Andenlærer Kongsted Skole, Præstø Amt; Nov. 1905 Førstelærer Toksværd Skole, Præstø Amt; 1914 Kirke Sonnerup Skole, Kbhvn.s Amt; Juli 1921 Kommunelærer Roskilde Skolevæsen; Absalons Skole.

Jensen, Carl Johan Leonhardt, Kommunelærer; f. 7. April 1882 i Helsinge; Søn af Bagermester Hermann J. og Hustru Marie, f. Kjeldsen; gift 27. Marts 1923 m. Carla, f. Holtzer, f. 24. Maj 1895 i Faxe Ladeplads. Jonstrup Sem.; Feriekursus; 1. Sept. 1915 Roskilde



komm. Skolevæsen; 1. Sept. 1932 Absalons Skole.



Madsen, Svend Viggo, Kommunelærer; f. 25. Okt. 1901 i Vester Aaby, Svendborg Amt; Søn af Garver H. S. M. og Hustru Laura, f. Nielsen; gift m. Esther, f. Thomsen, f. 3. Juli i Nordby, Fanø. Skaarup Sem.; Tillægsprøve i Tysk; 1. Okt. 1929 fast Vikar Svendborg Kommuneskole; 1. Okt. 1931 Timelærer Allehelgens Skole, Roskilde; 1. Nov. 1932 fast ansat Absalons Skole.

Petersen, Christine Jensine, Frk., Kommunelærerinde; f. 18. April 1886 i Marslev; Datter af Lærer Frederik Gollich P. og Hustru Frandsine, f. Jeppesen. Præliminæreks.; Odense Sem. 1914; Tillægsprøve i Engelsk; 1. Juli 1916 Lærerinde Absalons Skole.

Tødt, Alma Henriette, Frk., Kommunelærerinde; f. 26. Nov. 1869 i Næstved; Datter af Malermester Heinrich T. og Hustru Helene, f. Andersen. Femmers Sem. 1894; Okt. 1894 Lærerinde Vesterbo Skole pr. Købelev; 1896 Absalons Skole.

Wilhelmsen, Bodil Julie Ragnhilda, Frk., Lærerinde; f. 4. Sept. 1907 i Roskilde; Datter af Kunstfyrværker Th. W. og Hustru Laura, f. Jensen. Femmers Sem.; nyspr. Studentereks.; Filosofikum; 1. Dec. 1932 Timelærerinde Absalons Skole.

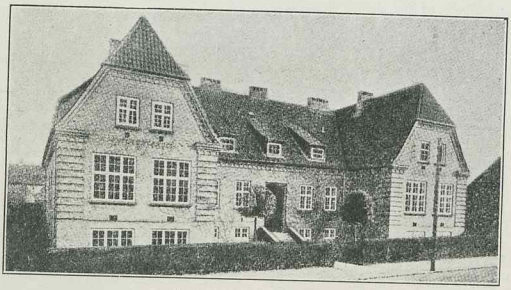

Absalons Skole, opført 1916

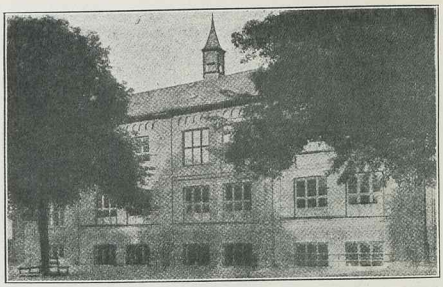

ALLEHELGENS SKOLE, OPFØRT 1887.



Høltzer, Christian Johan Theodor, Overlærer; f. 7. Jan. 1869 i Roskilde; Søn af Malermester Th. H. og Hustru Ane, f. Olsen; gift m. Alma Christiane, f. Sommerfeldt, f. 27. Okt. 1880 i Kbhvn. Jonstrup Sem. 1889; Feriekursus; 1. Juni 1921 Overlærer Allehelgens Skole; Medl. af Roskilde Byraad 1921—33.



Yde, Anders, Viceinspektør; f. 17. Nov. 1884 i Stagstrup; Søn af Grdj. Martin Y. og Hustru Sara Mariane, f. Andersen; gift 21. Juli 1912 m. Marie, f. Schmidt, f. 12. Marts 1888 i Kolding. Ranum Sem. 1906; Aarsk.; 1. Okt. 1906 Timelærer Herning Skolevæsen; 1908 fast ansat smstds.; 1912 Lærer Frederikshavn Skolevæsen; 1921 Roskilde Skolevæsen; 1932 Viceinspektør Allehelgens Skole; Medl. af Frederikshavn Byraad og Hjælpekasse 1917—21; Fmd. for Frederikshavn Sygekasse 1917—21; Fmd. for Amtsarbejdsanvisningskontoret for Roskilde Amt siden 1929.

Abitz, Margrethe Jensine Martine, f. Nielsen, Frue, Lærerinde; f. 29. Jan. 1870 i Aarhus; Datter af Smedemester N. og Hustru Christiane, f. Petersen; gift 26. Novbr. 1898 m. Overlærer Andreas A. (død), f. 26. Maj 1872 i Aagaard v. Kolding. Lærerindeeks. fra privat Kursus i Aarhus Okt. 1892; 1922 Timelærerinde Allehelgens Skole.

Andersen-Møller, M. E., f. Johnstad-Møller, Frue, Kommunelærerinde; f. 8. Okt. 1896 i Tune; Datter af Proprietær N. M. og Hustru Agnes, f. Johnstad. Haslev Sem. 1918; Haandarbejdskursus; 1923 fast ansat Roskilde komm. Skolevæsen; Allehelgens Skole.



Hansen, Carl Sivert, Kommunelærer; f. 14. Juli 1873 i Skaarupøre; Søn af Landmand Anders H. og Hustru Bodil, f. Jørgensen. Blaagaards Sem. 1904; 1. Okt. 1908 Lærer Markskolen; 1. April 1921 Allehelgens Skole.

Hansen, Th., Frk., Kommunelærerinde; Allehelgens Skole.

Humlum, Hans Henrik Christensen, Kommunelærer; f. 22. Okt. 1879 i Humlum; Søn af Smed I. C. C. og Hustru Julie Marie, f. Hansen; gift 18. Sept. 1910 m. Anna Vilhelmine, f. Olsen-Hansen, f. 18. Marts 1880 i Struer. Nr. Nissum Sem. 1901; Aarsk.; 20. Aug. 1901 Lærer Struer Realskole; 1902 Andenlærer i Hjerm Vester Skole; 1904 Timelærer Kalundborg; 1905 Lærer Holsteinsminde Opdragelsesanstalt; 1906 Statens Lærerhøjskole 1907

Holstebro komm. Skolev.; 1921 Allehelgens Skole.

Jensen, Rasmus, Kommunelærer; f. 24. Febr. 1876 i Himmelev Sogn; Søn af Købmand Anders J. og Hustru Karen, f. Rasmusdatter; gift 12. Sept. 1909 m. Johanne Marie, f. Jensen, f. 24. Juli 1887 i Silkeborg. Jonstrup Sem. 1901; Tegnelærerkursus; Sløjdlærerkursus, Bogføringskursus; 1. Juni 1904 Lærer Esbjerg komm. Skoler; 1. Febr. 1911 Roskilde Kommuneskoler; Allehelgens Skole; Medl. af Roskilde og Omegns Lærerkreds fra 1917, p. t. Fmd.; Raadsfmd. for Roskilde gule Spejdere.

Kristoffersen, Gudrun, f. Tengnagel Jørgensen, Frue, Kommunelærerinde; f. 14. Juni 1898 i Kbhvn.; Datter af Skotøjshandler Tengnagel J. og Hustru Johanne. Femmers Sem. 1919; Skolekøkkenlærerindeks. 1924—25; Aarsk. i Pædagogik 1926—27; 1920 Vikar Gentofte Kommune, Maglegaardsskolen; 1921—24 ingen Skolevirksomhed; 1925—26 Vikar Esbjerg; 1928 Lærerinde Forældreskolen, Esbjerg Arbejderhøjskole; 1930 fast ansat Køge; 1932 Allehelgens Skole.



Nielsen, Frederik Vilhelm, Kommunelærer; f. 12. Maj 1865 i Sct. Jørgensbjerg pr. Roskilde; Søn af Gartner N. Andersen og Hustru Kirstine, f. Madsen; gift 23. Juli 1895 m. Marie Kirstine, f. Jensen, f. 10. April 1877 i Helsinge. Skaarup Sem. 1890; 13. Sept. 1893 Lærer Allehelgens Skole.

Olsen, Charlotte Henrikke Margrethe, Frk., Kommunelærerinde; f. 26. Sept. 1886 i Villingerød, Esbønderup Sogn; Datter af Lærer Carl Gottlob O. og Hustru Kathrine Elisabeth, f. Baumgarten. Haslev Sem. 1912; Aarsk.; 1. Dec. 1916 Lærerinde Roskilde Markskole; nu Allehelgens Skole.

Olsen, Svend Aage, Kommunelærer; f. 25. Juli 1904 i Kbhvn.; Søn af Malermester A. O. og Hustru Aleksandra, f. Nielsen; gift m. Ebba, f. Lindahl, f. 1. Febr. 1903 i Helsingborg. Jonstrup Sem.; 1. Juni 1930 Andenlærer Vor Frue Skole pr. Roskilde; 1. Okt. 1931 fast ansat Allehelgens Skole.

Petersen, M., Frk., Kommunelærerinde; f. 2. Okt. 1872. N. Zahles Sem. 1907; Lærerinde Allehelgens Skole.

Rasmussen, Julie Margrethe, Frk., Kommunelærerinde; f. 16. Sept. 1901 i Indslev Sogn; Datter af Planteskolejer R. og Hustru Marie, f. Jørgensen. Vordingborg Sem.; cand. phil.; 1927 Lærerinde Lundby Realskole; 1930 Aarsvikar Vordingborg Sem. og Sem.s Børneskole; 1931 Lærerinde Allehelgens Skole.



Skårup, Louise Marie, Frk., Kommunelærerinde; f. 9. Jan. 1887 i Julianehaab; Datter af Sognepræst O. C. S. (død) og Hustru Louise Marie, f. Christensen. N. Zahles Sem. 1912; 1. Sept. 1915 Lærerinde Allehelgens Skole.

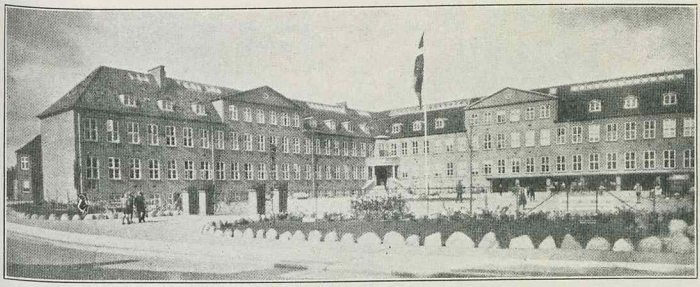

ROSKILDE REALSKOLE, OPFØRT 1930—31.



Eriksen, J. O. R., Skoleinspektør; f. 13. Febr. 1876 i Odense; Søn af F. V. E. og Hustru Fanny, f. Kröyer; gift 2. April 1903 m. Agnes, f. Friis, f. 24. Sept. 1876 i Skaarup. Odense Sem. 1896; Tillægseks.; Student;; cand. phil.; Kursus m. m.; 18. Juni 1896 Lærer Odense Købstads komm. Skolevæsen; 22. Dec. 1910 Skoleinsp. og Overlærer Nørresundby komm. Skolevæsen; 24. Maj 1918 Overlærer Roskilde komm. Mellem- og Realskole, nu Roskilde Realskole; 1. Dec. 1922 Skoleinspektør for Roskilde Købstads komm. Skolevæsen. — Nørresundby: Fmd. for Nørresundby Værgeraad, Medstifter af Nørresundby Folkebibliotek; Roskilde: Medl. af Roskilde Ligningskommission 1923—28; kommunal Revisor siden 1921; Medl. af Roskilde Amts Skoleraad siden 1920; Medl. af Roskilde Domkirkes Menighedsraad; Medl. af Bestyrelserne for »Skolebiblioteksforeningen for Roskilde Amt« og »Biblioteksforeningen for Roskilde Amt«; endv. Censor (Formand) ved Seminariernes Optagelsesprøve 1913—27; Medl. af Repræsentantskabet for »Pædagogisk Selskab«; Bestyrelsen for »Danmarks Skolebiblioteksforening«; »Det ministerielle Udvalg for Skoleradioudsendelser« m. m.



Alslev, Kristian Hansen, Kommunelærer; f. 17. Maj 1882 i Alslev v. Varde; Søn af Grdj. Mads Kristensen og Hustru Johanne, f. Poulsen; gift 31. Okt. 1917 m. Margr. Caroline, f. Andersen, f. 29. Sept. 1883 i Svendborg. Gedved Sem. 1903; Aarsk.; 1. Aug. 1903 Lærer Hovedgaard Realskole; 1. Sept. 1904 Sdr. Lem; 1. April 1908 Esbjerg kommunale Skolevæsen; 1. April 1920 Roskilde komm. Mellem- og Realskole.

Bom, Hans Rasmussen, Kommunelærer; f. 3. Dec. 1875 i Kallehave; Søn af Skipper F. Rasmussen og Hustru Sofie, f. Nielsen; gift 1905 m. Agnes Kathrine, f. Købmann, f. 21. Jan. 1879 i Kallehave. Vordingborg Sem. 1902; Aarsk. i Gymnastik; 1903 Lærer Frederikshavn Realskole; 1904 Kolding komm. Skolevæsen; 1. Febr. 1907 Roskilde komm. Mellem- og Realskole.



Damsholt, Harald Peder, Kommunelærer; f. 10. Sept. 1900 i Kbhvn.; Søn af Arrestforvarer I. P. D. (død) og Hustru Lydia, f. Rønning. Blaagaards Sem. 1926; cand. phil.; 1. Del af

polyteknisk Eks.; 1. Maj 1929 Timelærer Roskilde komm. Skoler; 1. Nov. 1930 fast ansat Roskilde komm. Mellem- og Realskole.



Ilsøe, Niels Halvor, Kommunelærer; f. 1. Jan. 1905 i Hjørring; Søn af Provst P. I. og Hustru Ingeborg, f. Løwe; gift 18. Okt. 1931 m. Ilse Marie, f. Ehrenreich, f. 5. Okt. 1909 i Grenaa. Haderslev Sem. 1926; Tillægseks. i Engelsk; Kursus i Svensk; Kursus i Gymnastik i Ollerup; 1. Jan. 1927 Vikar Grenaa; 1. Sept. 1927 Hobro; 1. Marts 1928 Korsør; 1. April 1928 Timelærer smstds.; 1. Febr. 1931 fast ansat Roskilde komm. Mellem- og Realskole.



Jacobsen, Jens, Kommunelærer; f. 26. Sept. 1868 i Nyborg; Søn af Fotograf J. J. og Hustru Henriette Dorthea, f. Saul; gift 20. April 1893 m. Thora Nielsine, f. Krabek, f. 7. April 1873 i Stige v. Odense. Skaarup Sem. 1888; Kursus; 1888 Hjælpelærer Langaa Skole pr. Rygaard; 1890 Lærer Stige Skole; 1893 Bjerreby paa Taasinge; 1908 Kommunelærer Roskilde; 1. Sept. 1932 Lærer efter Lønningslovens § 35 v. Roskilde Realskole.



Jørgensen, Thyge Jørgen, Kommunelærer; f. 21. Aug. 1890 i Roskilde; Søn af Skoleinspektør R. J. og Hustru Agnes, f. Tychsen. Studentereks. 1908; cand. phil. 1909; Den danske Realskoles Sem. 1914; 1910 Lærer Skibby Kost- og Realskole; 1920 Roskilde komm. Skoler; 1928 Roskilde komm. Mellem- og Realskole.



Larsen, Karen, Frk., Kommunelærerinde; f. 19. Sept. 1900 i Vindinge v. Roskilde; Datter af Førstelærer L. A. L. og Hustru Anna Kathrina, f. Poulsen. Femmers Sem. 1924; Faglærerindeeks. i Engelsk; 1924 Lærerinde Roskilde Kommuneskoler; 1930 Roskilde komm. Mellem- og Realskole.

Lindkvist, Margrethe Ulrikka, Frk., Kommunelærerinde; f. 17. Marts 1898 i Frue Sogn v. Roskilde; Datter af Gartner E. L. og Hustru Andrea, f. Kristensen. Femmers Sem. 1919; Aarsk. i kvindelig Husgerning; 1919 Vikar Faaborg; 1919—21 Lærerinde Glostrup Realskole; 1922 Sct. Jørgensbjerg Kommuneskole; 1922—32 Absalons Skole Roskilde; 1. April 1933 Roskilde komm. Mellem- og Realskole.

Meinig, Eva, Frk., Kommunelærerinde; f. 25. Juni 1868 i Hillerød; Datter af Lærer, cand. theol. August Werner M. og Hustru Severine, f. Didrichsen. N. Zahles Sem. 1896; Uddannelse i Engelsk ved Feriekursus; 1897 Lærerinde Roskilde gamle Borgerskole; nu Roskilde komm. Mellem- og Realskole.

Poulsen, Johannes Christen, Kommunelærer; f. 26. Nov. 1881 i Spedsbjerg, Ubberud Sogn; Søn af Grdj., Sognefoged Christian P. og Hustru Kirsten, f. Hansen; gift 12. Juni 1920 m. Elisabeth, f. Lundberg, f. 13. Nov. 1886 i Kyhse. Odense Sem. 1904; Student; cand. phil.; Aarsk. i Matematik og Fysik; 1904 Vikar Odense Kommunalskole; 1905 Lærer Struer Realskole; 1910 Vikar Østersøg. Gymnas., Kbhvn.; 1912 Roskilde Kommuneskoler; 1. Jan. 1914 fast ansat Roskilde komm. Mellem- og Realskole.

Rørbeck, Ejner, Kommunelærer; f. 22. Juni 1899. Præliminæreks.; Jonstrup Sem. 1920; Kursus; 1. April 1925 Lærer Roskilde komm. Mellem- og Realskole.

Smidt, Frederik, Kommunelærer; f. 3. Febr. 1886 i Korup pr. Hadsund; Søn af Lærer H. A. S. og Hustru Maren Kathrine, f. Frederiksen. Ranum Sem. 1907; Gymnastikkursus og Engelskkursus; 1908 Lærer Løgstør komm. Skolevæsen; 1915 Roskilde komm. Skolevæsen; nu Roskilde komm. Mellem- og Realskole.



Thiesen, Ellen Margrethe, Frk., Kommunelærerinde; f. 6. Jan. 1897 i Roskilde; Datter af Lærer og Kordegn Vilhelm Ebbe T. og Hustru Thora Ane, f. Jensen. Femmers Sem. 1919; Faglærereks. i Historie; 1919 privat Lærerinde paa Grønland; 1920 Lærerinde Roskilde Kommuneskoler; 1924 Roskilde komm. Mellem- og Realskole.



Wæber, Henriette Gertrud, Frk., Kommunelærerinde; f. 11. Maj 1869 i Spjellerup; Datter af F. F. W. og Hustru Ida, f. Horstmann. N. Zahles Sem. 1891; 1894 Lærerinde Roskilde gamle Borgerskole; nu Roskilde komm. Realskole.



STOREHEDE SKOLE.

Hansen, Hans Peter, Overlærer; f. 10. Maj 1877 i Baldersbrønde, Høje Taastrup Sogn; Søn af Grdj. Jens H. og Hustru Birthe, f. Christiansen; gift 1903 m. Karen Marie, f. Hansen, f. 24. Dec. 1880 i Baldersbrønde. Jonstrup Sem. 1898; Kursus i Dansk, Gymnastik, Boldspil og Svømning; 1. Nov. 1898 Lærer Esbjerg; 1. Juni 1904 Holbæk; 1. Juni 1910 Lærer Storehede Skole; 1. April 1933 Overlærer smstds.; Formand for Danmarks Biblioteksforening; Medlem af Byraadet (Kasse- og Jordudvalg og Sygehusudvalg); Medl. af Roskilde Amts Skoleraad; Medl. af Menighedsraad (Næstformand); Medl. af Forretningsudvalget og Kirkegaardsudvalg; Formand for Sjællands Stifts Skolemøder; Medl. af Repræsentantskabet for Roskilde Landbobank.





Andersen, Anna, Frk., Kommunelæreride; f. 26. April 1901 i Fur; Datter af fhv. Slagterm. P. A. og Hustru Inge, f. Diderichsen. Haslev Sem. 1928; 1928—1. Aug. 1930 Vikartjeneste v. forsk. Steder; 1. Aug. 1930 Vikar-Timelærerinde Storehede Skole; 1. Sept. 1932 fast ansat smstds.



Jensen, Johannes Villiam Frederik, Kommunelærer; f. 25. Jan. 1904 i Maalev, Kbhv. Amt; Søn af Portner A. J. og Hustru Anna, f. Jensen; gift 27. Nov. 1931 m. Karen Margrete, f. Voldby, f. 2. Jan. 1912 i Frederikshavn. Jonstrup Sem. 1925; 1925—26 Vikar Ballerup; 1928 Taastrup; 1929 Holbæk; 1930 Roskilde Skolevæsen; 1. Juli 1931 fast ansat Storehede Skole.

Petersen, Johannes Engholm, Kommunelærer; f. 14. Juli 1893 i Flemløse Sogn; Søn af



Grdj. Peter Nielsen P. og Hustru Maren, f. Hansen; gift 1930 m. Christine, f. Rehmeier, f. 22. Nov. 1897 i Sønderby Sogn. Odense Sem. 1919; 2 Kursus i Sløjd (Statens Sløjdskole); 1919 Lærer Grested; 1920 Horsens; 1922 Ejby v. Odense; Marts 1928 Storehede Skole.

ROSKILDE PRIV. FÆLLESSKOLE.
Wedel, J. P. M., Skolebestyrer.

ST. JOSEPHS SKOLE.
Søster Louise Helene, Bestyrerinde.

AAGERUP-KIRKERUP KOMMUNE.
AAGERUP SKOLE.
Jørgensen, Sofus, Enelærer, Aagerup Skole.



TAAGERUP SKOLE, OPFØRT 1847.



Mertz Nielsen, O. Chr., Enelærer; f. 22. Nov. 1883 i Lyngby ved Trustrup; Søn af Seminarielærer ved Lyngby Statsseminarium, senere Førstelærer ved Søborg Skole (Søborg-Gilleleje Kom.) Chr. Nielsen (død 1914) og Hustru Ottemine, f. Pedersen; gift 21. Aug. 1908 m. Ellen, f. Nielsen, f. 4. Juni 1883 i Kbhvn. Jonstrup Sem. 1906; Kursus i Sløjd; 1. Sept. 1906 Hjælpelærer ved Taagerup Skole; 1. Sept. 1907 Andenlærer Karise Skole; 1. Marts 1910 Enelærer Taagerup Skole; Kirkesanger og Organist ved Kirkerup Kirke; Formand for Aagerup-Kirkerup Komm. Hjælpekasse siden 1925; Sogneraadssekretær siden 1914; Medl. af Plejehjemsforeningen for Roskilde Amtsraadskreds.

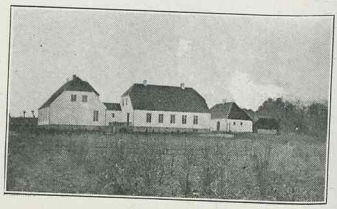

ØSTRUP SKOLE, OPFØRT 1920.



Lund, Viggo, Førstelærer; f. 12. Marts 1891 i Laastrup Skole, Viborg; Søn af Lærer A. F. C. L. og Hustru Ane, f. Rasmussen; gift 1. Jan. 1918 m. Laura, f. Bentzon, f. 23. Febr. 1894 i Ribe. Ribe Sem. 1915; 1. April 1916 Andenlærer Ørby paa Samsø; 1. April 1922 Enelærer Harslunde v. Ribe; 1. April 1923 Førstelærer Østrup Skole; kirkelige Forretninger i Skoledistriktet; Regnskabsfører f. Brugsforen. 1923; Næstform. i Aagerup-Kirkerup Værgeraad; Revisor i Aagerup-Kirkerup Sygekasse.



Sørensen-Naurbjerg, Meta, Frk., Lærerinde; f. 2. Juli 1897 i Kirke Skensved; Datter af Grdj. Ole Sørensen og Hustru Kathrine, f. Rasmussen. Haslev Sem. 1920; Kursus i Haandarbejde og Skrivning; Sept. 1920 Vikar Hovby pr. Fakse; 1. Jan. 1921 Køge Skolevæsen; 1. Jan. 1925 Lærerinde Østrup Skole.

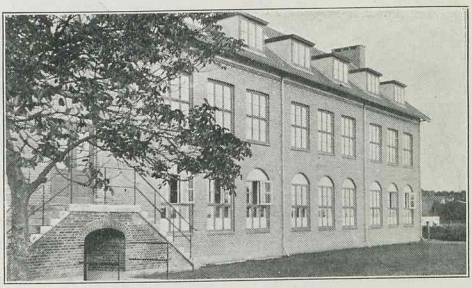

BALLERUP KOMMUNESKOLE, OPFØRT 1901, UDVIDET 1931.



Nyholm, Mads Hans Peter, Overlærer; f. 20. Jan. 1876 i Kbhvn.; Søn af Postbud P. N. og Hustru Frederikke Sofie, f. Madsen; gift 1. Aug. 1908 m. Ivara Catrine Margrethe, f. Errboe, f. 22. Nov. 1879 i Ærøskøbing. Præliminæreks. fra Universitetet; Vesterbros Sem. 1896; udvidet Organisteks.; Aarsk.; 1. Aug. 1896 Lærer Øvelsesskolen v. Vesterbro Sem.; 1. Marts 1897 Andenlærer Herrested Skole; 26. Maj 1899 Førstelærer Herstedvester; 1. April 1907 Ringe (Organistskolen); 11. Juni 1915 Førstelærer og Inspektør Ballerup Kommuneskole; 1. Jan. 1932 Overlærer smstds.; Forstander v. Teknisk Skole i Ballerup 1916—32; Kirkesanger ved Ballerup Kirke 1915—30; Leder af Aftenskolerne i Herrested og Herstedvester Skole; Formand for Ballerup Biblioteksforen.; kommunal Revisor 1922; Formand for Ballerup Værgeraad 1929.

Aagaard, Breindahl Jensen, Lærer; f. 1. Dec. 1897 i Stoustrup pr. Fredericia; Søn af Karetmager B. Aa. og Hustru Maren, f. Breindahl; gift 9. Aug. 1927 m. fhv. Lærerinde Magdalene, f. Skousen, f. 13. Nov. 1903 i Engbjerg v. Harboøre. Haslev Sem. 1924; Kursus i Sløjd, Kemi og Gymnastik (Ollerup); 1. Aug. 1925 Præparandlærer Haslev Sem.; 1. Aug. 1927 Lærer Allingaabro private Realskole; 1. Juni 1932 Ballerup Kommuneskole; Lærer Ballerup Handelsskole 1932.



Jensen, Frode Laurentz, Lærer; f. 3. Juni 1894 i Køge; Søn af Farver Alb. J. og Hustru Henriette, f. Laurentz; gift 14. Aug. 1922 m. Maren, f. Vestergaard, f. 4. Febr. 1894 i Vejrum, Ringkøbing Amt. Præliminæreks.; Den danske Realskoles Sem. 1915; Aarsk. 1930—32; 1. Febr. 1916 Lærer Hørsholm Kostskole; 1. Nov. 1918 Struer priv. Realskole; 1. Okt. 1925 Ballerup Kommuneskole.



Larsen, Gudrun Christine, Frk., Lærerinde; f. 26. Okt. 1904 i Kbhvn.; Søn af Postkontrollør L. og Hustru Anna, f. Christiansen. Real-

eks. 1922; N. Zahles Sem. 1928; Kursus i Gymnastik, Skrivning og Sløjd; 1. Juni 1932 Timelærerinde Ballerup Kommuneskole.



Lauritzen, Carl Johannes, Lærer; f. 13. Sept. 1897 i Kbhvn.; Søn af Tricotagefabrikant I. P. L. og Hustru Mariane, f. Nielsen; gift 27. Juli 1921 m. Maren, f. Petersen, f. 20. April 1896 i Holte Sogn v. Hjørring. Realeks. 1914; Jonstrup Sem. 1918; Aarsk. i Dansk, Historie og Samfundsøkonomi; Udd. i Tegning paa Statens Tegneinstitut; 1. Aug. 1918 Lærer Bagsværd Kostskole; 1. Nov. 1919 Andenlærer Vinderslev Kommuneskole; 1. Jan. 1921 Lærer Ballerup Kommuneskole; Forstander for Ballerup tekniske Skole 1932.



Poulsen, Elna Marie Frederikke, Frk., Lærerinde; f. 25. April 1890 i Skive; Datter af Sagfører Jens P. og Hustru Elise Ida Franziska, f. Hansen. Præliminæreks. 1906; Tillægsprøve i Engelsk 1912; Gedved Sem. 1914; 20. Aug. 1914 Vikar Ballerup Kommuneskole; 1. Okt. 1915 fast ansat smstds.



Sørensen, Hans Chr. Vilh., Lærer; f. 24. Maj 1903 i Kbhvn.; Søn af Korpsofficiant S. P. S. og Hustru Frederikke, f. Olsen; gift 26. April 1931 m. Hilda, f. Christensen, f. 9. Juli 1906 i Aalborg. Realeks.; K. F. U. M. Sem. 1930; 1. Sept. 1930 Lærer Ballerup Kommuneskole; Lærer v. Teknisk Skole.



Westergaard, Emilie Kristine, Frk., Lærerinde; f. 15. Okt. 1887 i Tofthøj, Gadbjerg Sogn; Datter af Lærer i Tofthøj I. C. Christensen W. og Hustru Caroline Hansen, f. Terp. Varde Sem. 1906; forsk. smaa Kursus'; 1. Sept. 1908 Lærerinde Keldbylille, Møen; 1. Jan. 1917 Ballerup Kommuneskole.



MAALØV SKOLE, OPFØRT 1920.



Munch, Anders, Førstelærer; f. 21. Dec. 1881 i Drejø v. Svendborg; Søn af Fisker Rs. M. og Hustru Karen, f. Christensen; gift 29. Aug. 1907 m. Christine, f. Møller, f. 25. April 1881 paa Thurø. Jonstrup Sem. 1902; Aarsk.; Kursus i Musik, Orgel og Harmonilære 1913; 1903 Lærer Aunslev Skole; 1905 Lyngby Realskole; 1907 Kantor Vemmetofte; 1920 Lærer Maaløv Skole; 1923 Førstelærer smstds.; Kirkesanger og Organist; Praktiklærer for Jonstrup Seminariums Elever; Fmd. for Menighedsraadet siden 1930; Bibliotekar for Maaløv Bibliotek; Fmd. for Amtsbiblioteksforeningen for Kbhvn.s Amt;

Medl. af Best. for Skolebiblioteksf. f. Kbhvn.s Amt; Medl. af Best. for Danmarks Biblioteksf.



Jacobsen, Eva, f. Rindal, Frue, Lærerinde; f. 6. Jan. 1894 i Ollerup v. Slagelse; Datter af Handelsmand L. P. R.; gift 1925 m. Maskinmester J. Femmers Sem. 1916; forsk. smaa Kursus; 1919 Lærerinde Holmene v. Hellebæk; 1923 Maaløv Skole.



SKOVLUNDE SKOLE, OPFØRT 1884.



Toftager, Johs. Alfred, Førstelærer; f. 9. Marts 1900 i Tvilum v. Silkeborg; Søn af Førstelærer L. K. Petersen og Hustru Marie, f. Jensen. Præliminæreks. v. Universitetet; Jonstrup Sem. 1921; Akademiker (Sorø); store Organisteks.; 1921 Andenlærer Stenlille Skole; 1925 Lærer Hvidovre Skole; 1930 Skovlunde Skole; Bibliotekar.

Nielsen, Margrethe, Frk., Lærerinde; f. 26. Juni 1907 i Thune, Kbhvn. Amt; Datter af Parcellist N. N. og Hustru Marie, f. Jensen. Realeks. 1925; Femmers Sem. 1928; flere smaa Kursus; 1. Marts 1929 Lærerinde Gershøj; 1. Juni 1931 Skovlunde Skole.



BORUP-KIMMERSLEV KOMMUNE.

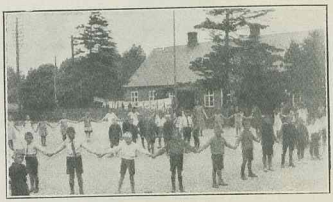

BORUP SKOLE.



Hansen, Hans Christian, Førstelærer; f. 6. Febr. 1878 i Terslev Sogn; Søn af Grdj. Lars H. og Hustru Johanne Marie, f. Jensen; gift 6. Okt. 1906 m. Karen Marie, f. Hansen, f. 21. April 1880 i Lellinge. Jonstrup Sem. 1904; diverse Feriekursus; 1905 Andenlærer i Vig, Ods Herred; 1908 Farringløse Ringsted; 1. Juli 1913 Førstelærer Borup Skole; Regnskabsfører i Brugsf.

Jensen, Engelbrekt Olaf, Andenlærer; f. 16. Jan. 1892 i Borup; Søn af Lærer Anders J. og Hustru Marie, f. Martine; gift 3. Maj 1925 m. Else, f. Christiansen, f. 22. Jan. 1904 i Holbæk. Den danske Realskoles Sem. 1916; 1. April 1920 Andenlærer Borup Skole.

Kjølsen, Maren Sophie Emilie, Frk., Lærerinde; f. 11. Febr. 1864 i Følleslev; Datter af Niels Jacob K. og Hustru Caroline Sophie, f.



Nielsen. N. Zahles Sem. 1892; 1892 Lærerinde Vrøj Skole; 25. Febr. 1909 Borup Skole; Form. for Værgeraadet 1918—1923; Form. for Roskilde Amts Plejeforening. Litt. Arb.: Medarbejder af Stamtavlen Slægten Kjølsen.

GAMMERØD SKOLE.

Jensen, Ejnar, Enelærer; f. 16. Jan. 1886 i Alsted Mors; Søn af Lærer J. P. J. og Hustru Olga, f. Christensen; gift 22. Juni 1911 m. Johanne, f. Jensen, f. 23. Nov. 1885 i Assens Mors. Ranum Sem. 1907; Aarsk. i Sløjd og Historie; 1. Nov. 1908 Andenlærer Erslev; 1. Juni 1911 Brørup, Hylke Sogn; 1. Aug. 1912 Enelærer Gammerød Skole; Organist ved Borup Kirke; Sogneraadsmedlem i 8 Aar.

KIMMERSLEV SKOLE.

Dippel, Niels Christian Folmer, Enelærer; f. 28. Juli 1898 i Kbhvn.; Søn af Togbetjent Laurits Christian Marius D. og Hustru Marie, f. Christiansen; gift 25. Aug. 1928 m. Johanne, f. Rasmussen, f. 12. Marts 1905 i Majbølle. Jonstrup Sem. 1920; Feriekursus i Tegning; 1. Aug. 1921 Privatskolelærer Nærum Kostskole; 1925 Enelærer Kimmerslev Skole; Organist ved Kimmerslev Kirke.

BRØNDBYØSTER-BRØNDBYVESTER KOMMUNE.



BØNDBYVESTER SKOLE. OPFØRT 1916.

Betz, Alfr. Georg Christian, Førstelærer; f. 17. Marts 1897 i Slangerup; Søn af Lærer og Kordegn i Slangerup Chr. B. og Hustru Agnes, f. Michelsen; gift 11. Aug. 1922 m. Sigrid, f. Petersen, f. 30. Sept. 1900 i Kbhvn. Præliminæreks.; Jonstrup Sem. 1919; Aarsk; forsk. smaa Kursus; 1. Juli 1919 Lærer Tølløse Bealskole; 1. Juni 1920 Timelærer Hvidovre; 1. Dec. 1921 Kordegn Sundby Kirke; 1. Marts 1923 Andenlærer Asnæs, 1. Aug. 1924 fast ansat Hvidovre Kommuneskole; 1. Okt. 1932 Førstelærer Brøndbyvester Skole; Kirkesanger og Kirkebylærer; Formand for Biblioteksforeningen siden 1. Dec. 1932; Sekretær i 3. A. Kreds i Danmarks Lærerforening.





Søgaard, Anna Cathrine Kirstine, Frk., Lærerinde; f. 13. Aug. 1903 i Triger pr. Hinnerup, Aarhus Amt; Datter af Assurandør ved Statsanstalten for Livsforsikring Anders S. og Hustru Cathrine Marie, f. Lund. Præliminæreks.; Haslev Sem. 1927; Organisteks.; nyspr. Studentereks.; Kursus i Sløjd; Gymnastik hos Niels Bukh; 1. Jan. 1928 Aarsvikar Brøndbyvester Skole; 1. Jan. 1929 fast ansat smstds.

Thøgersen, Astrid, Frk., Lærerinde; f. 29. Aug. 1891 i Vrøgum, Aal Sogn; Datter af Lærer K. T. og Hustru Dorothea, f. Krogh. Præliminæreks. 1909; Gedved Sem. 1916; Kursus i Dansk, Svensk og Fonetik; 1. Nov. 1916 Vinterlærerinde Yderik Skole pr. Sig; 1. Maj 1917 Vikar Esbjerg komm. Skolevæsen; 1. Aug. 1917 Lærerinde Nyborg private Realskole; 1. Nov. 1925 Brøndbyvester Skole; Plejetilsyn for Brøndbyvester 1932; Bibliotekar 1. Dec. 1932.



BRØNDBYVESTER STRANDSKOLE.
OPFØRT 1867.



Jensen, Karl Bernhard Zetmann, Enelærer; f. 12. Juli 1903 i Kbhvn.; Søn af Maskinarb. N. P. J. og Hustru Corta Astrid Mary, f. Nielsen; gift 19. Okt. 1925 m. Martha, f. Brandt Johansen, f. 28. Okt. 1904 i Kbhvn. Præliminæreks.; Blaagaards Sem. 1924; Sem. Prøve i Orgelspil; Sem. Prøve i Engelsk, Tysk og Fransk; 1925 Andenlærer Rude Skole; 1. April 1931 Enelærer Brøndbyvester Strandskole; Organist v. Brøndbyvester Kirke 1931; Kirkeværge.

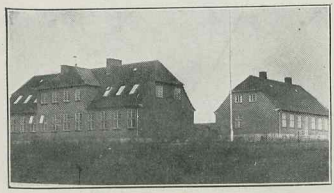

BRØNDBYØSTER SKOLE, GRUNDLAGT SOM FREDERIK IV' SKOLE 1721, BRÆNDT I 1869 OG NYOPFØRT 1928.

Larsen, Johs., Førstelærer; f. 25. Okt. 1878 i Herrestrup, Grevinge Sogn; Søn af Lærer A. L. og Hustru Cecilie Katrine, f. Nielsen; gift 5. Juni 1906 m. Elna Emilie, f. Larsen, f. 31. Okt. 1879 i Asnæs Skole. Jellinge Sem. 1899; 1. Jan. 1901 Andenlærer Asnæs Skole; 1. April 1906 Førstelærer Fuldby Skole, Bjernede Sogn; 1. Juni 1910 Brøndbyøster Skole; Organist v. Brøndbyøster Kirke; Kirkebylærer; Kirkeværge; Komm. Revisor 1921; Medl. af Værgeraadet og Menighedsraadet.





Gudmand-Høyer, Johs., Lærer; f. 21. Okt. 1902 i Nybølle, Smørum Sogn; Søn af Grdj. I. V. G.-H. og Hustru Ottonie, f. Raae; gift 5. Juni 1930 m. Tove Helene, f. Andersen, f. 27. Juni 1907 i Kbhvn. Johnstrup Sem. 1926; 1926—1927 Lærer ved Vallekilde Højskole; 1. Jan. 1929 Andenlærer Brøndbyøster Skole; Formand for Sygekassen f. Brøndbyøster Sogn; Formand for Biblioteksforeningen og Bibliotekar.



Jensen, Maren, Frk., Forskolelærerinde; f. 5. Sept. 1870 i Hastrup; Datter af Husmand Chr. J. og Hustru Maren, f. Larsen. Vejle Sem. 1898; Kursus i Gymnastik, forsk. Kursus; 1888 Haandgernings- og Privatlærerinde Brøndbyøster; 1894 Pogelærerinde smstds.; 1. Jan. 1901 Forskolelærerinde Brøndbyøster Skole; i 22 Aar indtil 1920 ført Tilsyn med Plejebørn; Medl. af Menighedsraadet i en Periode; har modt. en velformet Anerkendelse fra Sogneraadet for fortjenstfuld Virksomhed ved Tilsyn af Plejebørnene.

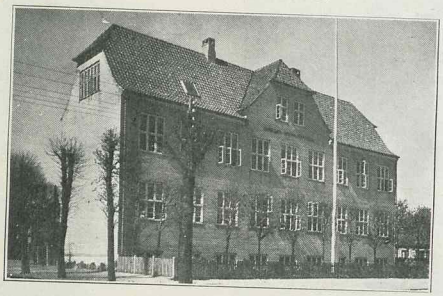

DRAGØR KOMMUNESKOLE.

Andersen-Lund, Søren, Viceinspektør; f. 11. April 1882 i Bredal (Vejle); Søn af Grdj. N. P. A. og Hustru Sofie, f. Sørensen Lund; gift m. Ane f. Møller, f. 30. Jan. 1885 i Lisbjerg v. Aarhus. Jellinge Sem. 1903; Sløjdlærereks. 1911; Kursus i Zoologi, Botanik, Fysik, Sløjd; Kursus i Kridttegning og Bogføring; 1. Sept. 1903 Vikar Hjarup; 14. April 1904 Skive Borger- & Realskole; 14. Juni 1905 Andenlærer Hessel Skole pr. Varde; 1. Aug. 1905 Enelærer Visse pr. Aalborg; 1. Aug. 1908 Lærer Aalborg komm Skolevæsen; 1. Dec. 1920 Dragør Kommuneskole; 1. Aug. 1932 Viceinspektør smstds.; Medlem af Dragør Kommunalbestyrelse 1929; Formand for Dragør Skoleudvalg 1929; Formand for Dragør Sundhedskomm. 1925—29; Formand for Dragør Biograftilsyn 1925; Formand for Dragør Kommunes Boligudvalg 1929; Næstformand for konservativ Vælgerforening 1932.



Okt. 1923 Birkerød komm. Skole; 1. Jan. 1926 Dragør komm. Skole.

Nygaard, Søren Peter Mikkelsen, Overlærer; 1. April 1933 Overlærer Dragør komm. Skole.



Andersen, Anders Hans, Kommunelærer; f. 13. Nov. 1888 i Glostrup; Søn af fhv. Grdj. J. G. A. og Hustru Ane Kathrine, f. Jørgensen (død 1915), gift 13. Marts 1915 m. Bodil Kirstine, f. Larsen, f. 1. Marts 1894 i Glostrup. Jonstrup Sem. 1910; diverse Feriekursus; 1910 Vikar Glostrup Kommuneskole; 1910—12 Herstedøster, Helsingør, Glostrup, Tikøb; 1. April 1913 fast ansat Dragør Kommuneskole; Formand for Dragør Værgeraad 1917—33; Kirkesanger og Kordegn 1928.

Jensen, Alfred Aage, Kommunelærer; f. 28. Juli 1896 i Allerslev; Søn af Parcelist Rasmus J. og Hustru Maren, f. Hansen; gift 5. Juli 1925 m. Cecilie Margrethe, f. Brogaard, f. 23. Jan. 1898 i Hee. Realeksam. 1912; Vordingborg Sem. 1917; Aarsk. i Engelsk 1927—28; Engelsk Fortsættelseskursus 1928—29; Svensk, Dansk og Fransk 1928—29; 1. Del af Statens Tegnelærerkursus 1921; 1919 Vikar Slagelse Vestre komm. Skole; 1920 Køge komm. Skolevæsen; 1. Nov. 1920 Timelærer Dragør Kommuneskole; 1. Okt. 1923 fast ansat smstds.

Dam, Gunnar Blicher, Kommunelærer; f. 20. Jan. 1898 i Horsens; Søn af Inspektør v. Neksø Seminarium Peter D. og Hustru Bramine, f. Blicher; gift 12. Aug. 1923 m. Elna Johanne, f. Petersen, f. 30. Jan. 1902 i Kbhvn. Silkeborg Sem. 1922; Okt. 1922 Vikar Kalundborg komm. Skolevæsen; 1923 Lærer Ousted Efterskole; 1.

Jensen, Niels Sophus Otto, Kommunelærer; f. 28. Dec. 1893 i Avnsø Sogn, Holbæk Amt; Søn



af fhv. Mejeribestyrer J. N. J. og Hustru Kirstine, f. Rasmussen; gift 11. Juli 1926 m. Valborg Sophie, f. Rasmussen, f. 23. Febr. 1900 i Kallundborg. Realeks. 1909; Blaagaards Sem. 1916; Studentereks. fra Universitetet 1921; Filosofikum 1922; 1916 Vikar Prockross. Skole; 1917 Timelærer smstds.; 1922 Vikar Dragør Kommuneskole; 1. Okt. 1923 Timelærer smstds.; 1. Febr. 1925 fast ansat smstds.; Medl. af Best. i Danmarks Lærerforening 3. Kreds C. 1932.



Kristoffersen, Niels Kristian, Kommunelærer; f. 23. Maj 1882 i St. Binderup; Søn af Husmand Niels K. og Hustru Maren, f. Overvad; gift 15. April 1922 m. Ingeborg, f. Møller, f. 1. Febr. 1879 i Kbhvn. Ranum Sem. 1903; Aarsk. i Tysk, Dansk og Historie 1907—08; Artium 1912; Filosofikum 1913; 1905 Andenlærer Hjarup Skole; 1908 Lærer Struer private Realskole; 1912 Færøernes Mellem- og Realskole; 1920 Dragør Kommuneskole; Bibliotekar ved Dragør Folkebibliotek Maj 1932.

Madsen, Ellen Magny, Frk., Kommunelærerinde; f. 15. Dec. 1898 i Kbhvn.; Datter af Politibetjent M. C. M. og Hustru Johanne, f. Jensen. N. Zahles Sem. 1920; Kursus paa Ollerup; Delingsfører Kursus 1921; Efteraaret 1920 Vikar Glumsø Forskole; 1921 Skamstrup Forskole; 1922 Dragør Kommuneskole; Aug. 1922 Timelærerinde smstds.; 1. Feb. 1931 fast ansat smstds.



Ohlsson, Elna, Frk., Kommunelærerinde; f. 29. April 1884 i Kbhvn.; Datter af Symaskinefabrikant I. O. O. og Hustru Johanne, f. Jespersen. N. Zahles Sem. 1906; Kursus i Lege og Boldspil, Feriekursus i Dansk og Svensk; Jan. 1907 Vikar Rødby Mellem- og Realskole; 1. April 1907 kst. Lærerinde Rødby; 1910 fast ansat smstds.; 1. April 1922 Dragør Kommuneskole; Formand for Dansk Kvindesamfund Rødby Kreds til 1922; Medl. af Styrelsen i Dansk Kvindesamfund Lolland-Fl. Distrikt til 1922; Medl. af Værgeraadet i Rødby til 1922; Medl. af Styrelsen for Lolland-Fl. Naturhistorieforening til 1922.



Theisen, Henriette, Frk., Forskolelærerinde; f. 30. Jan. 1880 i Dragør; Datter af Lods Jens T. og Hustru Marchen, f. Friis. Vejle Sem. 1900; Kursus paa K. M. A. Missionsskole i Kbhvn. 1908—09; Gymnastikkursus 1918; 1901 Lærerinde Tillitze, Lolland; 1903 Tudse Skole v. Holbæk; 1909 Dragør Kommuneskole; tidl. Medl. af Menighedsraadet i Dragør; tidl. Leder af K. F. U. K. i Dragør.

EJBY-N. DALBY KOMMUNE.

EJBY SKOLE.

Jensen, Allerslev Svend, Førstelærer; f. 11. Okt. 1900 i Riis Givskud Sogn; Søn af Lærer Ejner J. og Hustru Sophie, f. Nielsen; gift 29. Dec. 1925 m. Karen, f. Mølgaard Hansen, f. 8. Aug. 1905 i Ammerup, Haarlev Sogn. Jellinge Sem.; Aarsk.; 1. Aug. 1922 Andenlærer Haarlev; 1. Aug. 1925 Førstelærer Outrup paa Mors; 1. Okt. 1931 Førstelærer Ejby Skole; Kirkesanger.



Hacke, Jacobine, Frk., Forskolelærerinde; f. 16. Marts 1872 i Roskilde; Datter af Malermester Axel Fr. H. og Hustru Marie, f. Beder. Femmers Forskolesem. 1903; 1. Jan. 1904 Forskolelærerinde Ejby Forskole pr. Ll. Skensved.



Pedersen, Ingeborg Dorthea Jensine, Frk., Lærerinde; f. 27. Okt. 1910 i Tystrup, St. Fuglede Sogn; Datter af Grdj. Ole Peder P. og Hustru Helene, f. Andersen. Realeks.; Kbhvns. Sem. 1931; Organisteks.; Kursus i Samaritergerning; 5. Sept. 1932 Lærerinde Ejby Skole.

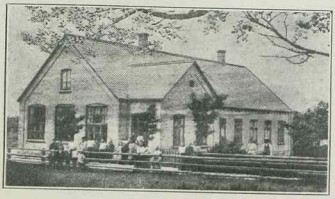

LADAGER SKOLE, OPFØRT 1901.

Sørensen, Christen, Enelærer; f. 6. Febr. 1871 i Alling, Alling Sogn; Søn af Grdj. Poul S. og



Hustru Dorthea, f. Knudsen; gift 27. Juni 1901 m. Anna Frederikke, f. Hansen; f. 6. Nov. 1877 i Søbymagle. Privat Sem. 1890; Kursus i Gymnastik; 1894 Lærer Nr. Vejne; 1896 Javngyde; 1. Nov. 1901 Enelærer Ladager Skole.



NR. DALBY SKOLE.



Grubbe, Niels Larsen, Førstelærer; f. 16. Aug. 1874 i Nr. Ørslev, Falster; Søn af Lærer Markvard Larsen og Hustru Elisabeth, f. Lange; gift 1898 m. Ane Marie, f. Weirup; f. 25. Marts 1873 i Hjortlund, Ribe (død 14. Jan.. 1932). Gedved Sem. 1895; diverse Feriekursus; 1895 Enelærer Hjortlund; 1899 Førstelærer Vium ved Viborg; 1908 Vejlby, Fyn; 1. Juni 1912 Førstelærer N. Dalby Skole; Kirkesanger og Organist; Medl. af Best. for Hjælpekassen og Værgeraadet.

Thrige, Kathrine Kristiane, Frk., Lærerinde; f. 7. Sept. 1893 i Raasted v. Vemb; Datter af Møllebygger Mathias Peter T. og Hustru Mette Kathrine, f. Møller. Vejle Sem. 1914; Sløjdkur-



sus; 7. Jan. 1915 Lærerinde Idum Holstebro; 1. April 1921 N. Dalby Skole.



VALORE SKOLE.



Nielsen, Lars, Enelærer; f. 18. Dec. 1876 i Kildebrønde, gl. Roskilde Amt; Søn af Grdj. Lars N. og Hustru Karen, f. Larsdatter; gift 25. Okt. 1901 m. Bertha Oline Mathilde, f. Mohr, f. 1. Marts 1878 i Frederiksværk. Jonstrup Sem. 1895; 5. Nov. 1897 Andenlærer Jelstrup; 9. Aug. 1901 Førstelærer Linderum Skole; 28. Febr. 1906 Enelærer Valore Skole og Organist ved Ejby Kirke; Medl. af Ejby Sogns Menighedsraad fra 1923. Formand for Valore Husflidsforening fra 1910.

VITTENBJERG PRIVATE SKOLE.

la Cour Jensen, Margrethe, Frk., Lærerinde; f. 3. Juli 1910 paa Bornholm; Datter af Grdj. Johannes J. og Hustru Ellen, f. la Cour. Realeks.; 1932 Lærerinde Vittenbjerg priv. Skole.



GADSTRUP-SYV KOMMUNE.

GADSTRUP SKOLE.

Sørensen, Gunnar, Førstelærer; f. 21. Okt. 1893 i Uggerløse ved Holbæk; Søn af Bryggerieejer Laurs Martin S. og Hustru Mathilde, f. Madsen; gift 23. April 1919 m. Mary, f. Sørensen, f. 19. Marts 1894 i Uggerløse ved Holbæk. Haslev Sem. 1914; 1. Jan. 1919 Andenlærer Gadstrup; 1. April 1923 Førstelærer Gadstrup Skole.

Nielsen, Erhard, Lærer; f. 8. Jan. 1886. Blaagaards Sem. 1919; Andenlærer Gadstrup Skole.

Larsen, Caroline Amalie, Frk., Forskolelærerinde; f. 29. Jan. 1900 i Nøddelund By Sahl-Gullev Sogn; Datter af afd. Grdj. Søren L. og Hustru Cathinka, f. Augustinus. Kbhvn.s Forskole Sem. 1930; 1. Marts 1932 Aspirant Gadstrup Forskole.

VIBY SKOLE.



Vedsø, Georg Jacob Gustav, Førstelærer; f. 22. Jan. 1899 i Driftebrohus, pr. Lille Skensved; Søn af Fabrikant J. V. og Hustru Anna, f. Schnack; gift 20. Maj 1928 m. Rosa, f. Lund, f. 29. Okt. 1905 i Egtved. Præliminæreks. 1916; Jonstrup Sem. 1920; Aarsk. i Dansk, Historie og Geografi 1929; 1. Sept. 1920—31. Juli 1921 Vikar Ølsemagle Skole, pr. Køge; 1. April 1922 Vikar Rude Eskildstrup; 1. Juni 1922 Andenlærer i Aaløse, Terslev Komm.; 1. Marts 1925 Andenlærer Viby Skole; 1. Febr. 1933 Førstelærer smstds.; Kasserer i Syv Sogns Menighedsraad fra Dec. 1930.



Petersen, Holger Strandgaard, Andenlærer; f. 27. Aug. 1909 i Landsgrav; Søn af Lokomotivfører Jens Peter P. og Hustru Ane Marie, f. Lund. Jonstrup Sem. 1930; 1. Juni 1930 Vikar Skenkelsø Skole, Ølstykke; 24. Aug. 1931 Vikar Svedstrup Skole, Ølstykke; 1. Maj 1933 Andenlærer Viby Skole.

Andersen, Kirstine Holmslykke, f. Andersen, Frue, Forskolelærerinde; f. 18. Juli 1893 i Aulum; Søn af Lærer Bertel A. og Hustru



Madsine, f. Jensen; gift 17. Aug. 1922 m. Jens Holmslykke A., f. 25. Aug. 1882 i Mausing. Th. Langs Sem. 1915; 1. Sept. 1915—31. Juli 1916 Privatlærerinde; 1. Okt. 1916 Forskolelærerinde Smørenge Skole; 1. Jan. 1919 Viemose Skole; 1. April 1922 Forskolelærerinde Viby Skole.

VIBY PRIVATE SKOLE.

Jensen, Aase, Frk., Lærerinde Viby private Skole.

GLADSAKSE KOMMUNE.



BAGSVÆRD KOMMUNESKOLE, OPFØRT 1906.

Andersen, Carl Christian, Førstelærer; f. 30. Jan. 1876 i Testrup pr. Haslev; Søn af Grdj. I. A. og Hustru Marie, f. Petersen; gift 12. Okt. 1899 m. Margrethe, f. Sloth, f. 1. Aug. 1874 i Voldby (Grenaa) (død 27. April 1931). N. Nissum Sem. 1895; Aarsk. i Dansk og Geografi; 1. Aug. 1896 Andenlærer Skuderløse Skole; 1899 Enelærer Gudum ved Slagelse; 1902 Enelærer Tingerup pr. Hvalsø; 1906 Lærer Haslev Sem.; 1910 Kvindesem. i Aarhus; 1913 Lærer og Kantor i Mariager; 1918 Førstelærer Herløv Kommuneskole; 1919 Førstelærer Bagsværd Kommuneskole. Litt. Arb.: Bror Jam; Klokker og Kerter; Skytten paa Højgaard.

Bajer, A., Frue, Lærerinde. Bagsværd Kommuneskole.

Høeberg, Ebba Sylvia, Frk., Kommunelærerinde; f. 3. Maj 1903 i Vig, Holbæk Amt; Datter af Forvalter Chr. H. og Hustru Anna, f. Larsen. Femmers Sem. 1927; Aarsk. i Tysk; 1. Aug. 1927 Vikar Kalundborg Mellem- og Realskole; 1. Aug. 1929 Timelærerinde Bagsværd Kommuneskole; 1. Okt. 1930 fast ansat smstds.

Jensen, Else Kirsten Birgitte, Frk., Lærerinde; f. 24. Dec. 1908 i Kbhvn.; Datter af Tømrer N. C. J. og Hustru Frederikke, f. Jørgensen.



N. Zahles Sem. 1929; 3 Aarsk i Tysk; 1. Aug. 1929 Vikar Gladsakse Kommune; 1. Maj 1933 Timelærerinde Bagsværd Kommuneskole.



Larsen, Ejnar Johannes, Kommunelærer; f. 24. April 1902 i Hesselager; Søn af Grdj. Peter L. og Hustru Anna, f. Hansen; gift Juli 1929 m. Ruth, f. Skovgaard, f. 29. Okt. 1904 i Svendborg. Jonstrup Sem. 1928; Faglærereks. i Sang 1932; Aarsk. i Kemi; Statens Tegnelærerkursus; 1. Aug. 1928 Vikar Gladsakse Kommune; 1. Dec. 1932 fast ansat Bagsværd Kommuneskole.

Møller, Svend Aage, Kommunelærer; f. 29. Dec. 1902 i Frederiks Sogn, Viborg Amt; Søn af Sognepræst Hans M. og Hustru Julie. Jonstrup Sem. 1926; cand. phil.; Aarsk. i Engelsk; 1. Aug. 1926 Vikar Gladsakse Kommune; 1. Aug. 1929 fast ansat Bagsværd Kommuneskole.

Olsen, Alfred Müller, Kommunelærer; f. 9. April 1890 i Landsgrav pr. Slagelse; Søn af Gdrj. Christian O. og Hustru Inger Marie, f. Müller; gift 18. Marts 1921 m. Margrethe, f. Bang, f. 5. Maj 1888 i Ulbjerg pr. Viborg. D. D. R. Sem. 1913; Aarsk. i Matematik, Fysik og Kemi; 1. Aug. 1913 Lærer Ullerslev private Realskole; 1. April 1920 Graasten Kommuneskole; 1. Aug. 1930 Bagsværd Kommuneskole.



Rasmussen, Magnus, Kommunelærer; f. 22. April 1896 i Horslunde; Søn af Snedkerm. Jørgen R. og Hustru Rasmine, f. Pedersen; gift 19. Febr. 1928 m. Astrid, f. Nørregaard, f. 22. Febr. 1901 i Høje Taastrup. Jonstrup Sem. 1917; Faglærereks. i Matematik 1923; 1. Dec. 1918 Lærer Horslunde Realskole; 1. Aug. 1921 Holte højere Almenskole; 1. Aug. 1926 fast ansat Bagsværd Kommuneskole; Medl. af Bestyrelsen for Lærerforeningen for Gladsakse Kommune fra 1932.



Tonnisen, Kristen, Kommunelærer; f. 1. Juli 1895 i Øster Hurup; Søn af Grdj. Niels T. og Hustru Katrine, f. Andersen. Ranum Sem. 1918; Aarsk. i Gymnastik og Tysk; 1. Febr. 1919 Vikar Solbjerg paa Mors; 15. Maj 1919 Odder; 1. Sept. 1919 Hadsund; 1. Dec. 1919 Langaa; 15. April 1920 Hovedgaard pr. Horsens; 15. Sept. 1920 Frederikshavn; 1. Febr. 1921 Esbjerg; 1. Juni 1921 fast ansat smstds.; 1. Okt. 1930 Bagsværd Kommuneskole.

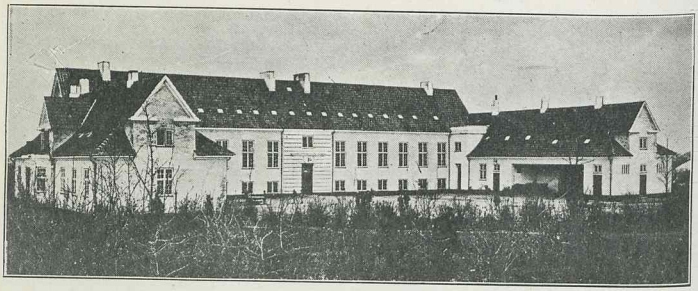

GLADSAKSE KOMMUNESKOLE, OPFØRT 1920—21.



Pedersen, Thomas, Førstelærer; f. 1. Juni 1881 i Jellinge; Søn af Snedker N. P. og Hustru Maren, f. Pedersen; gift 13. Okt. 1912 m. Ellen, f. Schaldemose, f. 2. Sept. 1876 i Kbhvn. Jellinge Sem. 1908; 1. Jan. 1910 Lærer Søborg Skole; 1. Juli 1915 Førstelærer Gladsakse Kommuneskole; Medl. af Værgeraadet i Gladsakse.



Andersen, Anker Marryat, Kommunelærer; f. 22. Okt. 1898 i Ejby Stationsby; Søn af Malermester Niels A. og Hustru Ane, f. Andersen; gift 15. April 1928 m. Poula Agnethe Foss, f. Sørensen, f. 7. Jan. 1903 i V. Børsting. Jelling Sem. 1919; Matm. Artium; Filosofikum; forsk. Kursus; 21. Aug. 1919—24. Juli 1920 Vikar Aarup Kommuneskole; 1. Maj 1921 Faglærer Frederiksværk Kost- og Realskole; 1. Aug. 1923 Ballerup Realskole; 1. Aug. 1927 Lærer Gladsakse Kommuneskole.



Andersen, Karl Albert, Kommunelærer; f. 11. Feb. 1899 i Rostrup, Odense Amt; Søn af Husmand N. Chr. A. og Hustru Johanne, f. Christiansen; gift 29. Sept. 1928 m. Astrid, f. Thomsen, f. 22. Maj 1904 paa Frederiksberg. Vordingborg Sem. 1922; Sløjdlærereks.; Aarsk. i Regning og Historie; Feriekursus; Sept. 1922 Vikar Gladsakse Kommuneskole; 1. April 1923 Timelærer smstds.; 1. Aug. 1926 fast ansat smstds.; Leder af Købmandsskolens Søborg Afdeling 1927.



Christiansen, Karen-Marg., Frk., Lærerinde; f. 19. Febr. 1907 i Søborg, Kbhvns. Amt; Datter af Snedkermester Ludvig C. og Hustru Ingeborg, f. Larsen. Femmers Sem. 1928; Aarsk. i Gymnastik og Svømning 1928—29; Kursus i Fransk 1930—31; Kursus i Geologi 1931—32; Kursus for Værneskolelærere 1932; Kursus i Geografi 1932

—33; 1. Maj 1933 Timelærerinde Gladsakse Kommuneskole.



Christiansen, Katy Ingeborg Marie Margrethe, Frk., Kommunelærerinde; f. 19. Okt. 1899 i Kbhvn.; Datter af Snedkerm. Ludvig C. og Hustru Ane Marg. Ing. Dagm., f. Larsen. Femmers Sem. 1921; Kursus fra Lærerhøjskole; Feriekursus; 1921—23 Privatlærerinde Dorf Privatskole; Vikar Gladsakse Kommuneskole; 1. Juli 1928 fast ansat smstds.

Emanuelsen, E. F., Kommunelærer; f. 9. Marts 1895. D. D. R. S. Sem. 1916; Artium; Lærer Gladsakse Kommuneskole.



Frederiksen, Anders Peter, Kommunelærer; f. 11. Maj 1897 i Sønder Næraa; Søn af Slagterm. P. F. og Hustru Caroline, f. Christiansen; gift 30. Juli 1930 m. Dagmar Louise, f. Larsen, f. 1. Juni 1904 i Ribe. Odense Sem. 1918; Studentereks. 1928; Filosofikum; Aarsk. i Dansk, Tysk 1925—26; 1. Aug. 1918 Vikar Vor Frue Landsogns Skole, Odense; 1. Nov. 1918 Vinterlærer Ålrum Skole; Stadil Sogn; 1. Maj 1919 Vikar Aunslev Skole; 1. Aug. 1919 Kalundborg Skole; 1. Juni 1920 Timelærer Ribe Skole; 1. Juni 1922 fast ansat smstds.; 1. Aug. 1930 fast ansat Gladsakse Kommuneskole.



Jørgensen, Jens Peter, Kommunelærer; f. 16. Juli 1900 i Stenlille, Frederiksborg Amt; Søn af Grdj. Hans J. og Hustru Karen, f. Nielsen. Blaagaards Sem. 1927; Statens Tegnelærerkursus 1925—26—27; Aarsk. i Geografi, Samfundslære og Tysk; 15. Aug.—15. Okt. 1927 Vikar Søborg Skole; 1. Jan. 1928 Vikar Gladsakse Kommuneskole; 1. Aug. 1930 Timelærer smstds.; 1. Okt. 1931 fast ansat smstds.



Nielsen, Jørgen Holger, Kommunelærer; f. 5. Aug. 1899 i Odense; Søn af Kusk Rasmus N. og Hustru Ane, f. Pedersen; gift 17. Maj 1924 m. Bothille Marie, f. Kjer, f. 26. Feb. 1897 i Øster Løgum. Realeks.; Odense Sem. 1920; Aarsk.; Feriekursus; Tillægseks. i Sprog; 1. Aug. 1920 Lærer Giersinge Realskole, Odense; 1. Maj 1925 Timelærer Dalum v. Odense; 1. Aug. 1926 fast ansat Gladsakse Kommuneskole.



Odsbjerg, Astrid, Frk., Kommunelærerinde; f. 1. Febr. 1888 i Gislinge; Datter af fhv. Friskolelærer Anders O. og Hustru Karen Marie, f. Jensen. Gjedved Sem. 1911; 1. Nov. 1911 Lærerinde Askov Privatskole, Vejen; 1. Juli 1914 Kommunelærerinde Aarslev Kommuneskole, Brabrand; 1. Aug. 1921 Lærerinde Gladsakse Kommuneskole.



Pedersen, Nelly Petra Helene, Frk., Kommunelærerinde; f. 10. Sept. 1905 i Outrup pr. Varde; Datter af Lærer K. A. P. og Hustru Gertrud, f. Petersen. Ribe Sem. 1927; Aarsk. i Dansk, Samfundslære og Tysk 1930 og 32; 1930 Timelærer Gladsakse Kommunesk.; 1932 fast ansat smstds.



Petersen, Ester Alice, f. Jørgensen, Frue, Lærerinde; f. 5. Juni 1908 i Kbhvn.; Datter af Sporvognsfunktionær Jul. P. J. og Hustru Marie, f. Frederiksen; gift 30. April 1933 m. Anthoni P., f. 4. Sept. 1906 i Kastvraa, Sønderjylland. Femmers Sem. 1929; Aarsk. i Tysk og Dansk; Kursus i Smaabørnssløjd; 1. Maj 1933 Timelærerinde Gladsakse Kommuneskole.

Petersen, Johanne, Frk., Kommunelærerinde; f. 13. Juni 1889 i Munkebjergby v. Sorø; Datter af Tømrer Christian P. og Hustru Christine, f. Thomsen. Forskolelærerindeeks. 1909; Femmers Sem. 1918; 25. Aug. 1909—15 og 1918—24 Fredericia Døtreskole; 1924 fast ansat Gladsakse Kommuneskole.

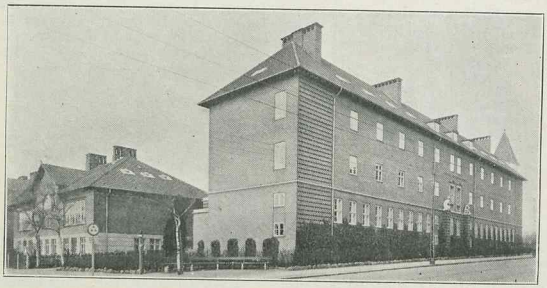

KOMMUNESKOLEN I SØBORG.



Lorentzen, Hans Madsen, Overlærer; f. 1. Sept. 1879 i Øster Snede; Søn af Husmand R. L. og Hustru Ane Margrethe, f. Madsen; gift m. Anna, f. Dam, f. 26. Febr. 1882 i Vester Marie. Jelling Sem. 1900; Kursus i Engelsk, Tysk og Svensk; 1. Nov. 1896—1. Maj 1897 Vinterlærer i Sandfeld; 1. Nov. 1900 Vinterlærer Esbjerg; 1. Maj 1901 Timelærer og kst. Lærer smstds.; 1. Nov. 1905 fast ansat smstds.; 1. Nov. 1913 Førstelærer Gørding Centralskole; 1. Nov. 1920 Overlærer i Esbjerg; 1. Juni 1927 Overlærer Søborg Skole.

Andersen, Ole Alfred, Viceinspektør og Lærer; f. 24. Febr. 1889 i Skovlunde; Søn af Mejerieejer O. A. og Hustru Inger Kirstine, f. Petersen; gift m. Jeanne Elisa, f. Jensen, f. 27. Dec. 1891 i Skaane. Jonstrup Sem. 1911; Kursus i Naturhist.; 1. Sept. 1912 Lærer Søborg Skole; 1. April 1926 Viceinspektør smstds.

Aalund, Peter, Kommunelærer; f. 24. Jan. 1898 i Blokhus; Søn af Klitplantør Niels Aa. og Hustru Karen, f. Stokkebro; gift 29. Juli 1924 m. Vita, f. Smith, f. 5. Jan. 1898 i Pandrup. Jelling Sem.; Aarsk.; 1. Aug. 1927 Lærer Søborg Skole.

Andersen, Paul, Kommunelærer; f. 10. Nov. 1894 i Kbhvn. Hjørring Sem. 1916; Maskinisteks., Aarsk. og korte Kursus; 1. Sept. 1918 Realskolelærer Nyborg private Realskole; 1. Dec.



1925 Kommunelærer Skelskør Borger- og Realskole; 1. Aug. 1928 fast ansat Søborg Skole.



Asmussen, Axel, Kommunelærer; f. 20. Aug. 1885 i Dyrløv; Søn af Enelærer C. F. A. og Hustru A. E., f. Cruusberg. Jonstrup Sem. 1906; Aarsk.; 1. Nov. 1908 3. Lærer Søborg Skole; Medlem af Overhuslejenævnet 1918—20; Medlem af Skoledirektionen siden 1920; Medlem af Sogneraadet siden 1913.

Bacher, Agth, Frk., Kommunelærerinde; f. 13. Jan. 1882 i St. Magleby, Amager; Datter af Grdj. V. B. og Hustru Agth, f. Chrillesen. N. Zahles Sem. 1913; Aarsk. i Dansk 1916—17; korte Kursus Gymnastik og Boldspil; 1. Aug. 1913—1. Aug. 1914 Vikar Kildebrønde; 1. Jan. 1915 Vikar Søborg Skole; 1. April 1915 fast ansat smstds.



Binger, Carl Christian, Kommunelærer; f. 29. Nov. 1878; Søn af Mejerist Jørg. Nielsen og Hustru Karen, f. Jensen; gift 19. Marts 1909 m. Margrethe, f. Andersen, f. 2. Maj 1888 i Kbhvn. Jonstrup Sem. 1901; Aarsk. i Dansk og Svensk; Sløjdeksamen; 1. Sept. 1904 Andenlærer Jyderup; 1. Marts 1908 Lærer Søborg Skole; Medlem af Kredsbestyrelsen for 3. Kr. A.; Formand for Søborg Grundejerforening fra 1926; Red. fra 1929 af »Folkebladet for Gladsakse Kommune«, Medlemsbl. for Kommunens Grundejerforeninger.

Bjerring, P., Kommunelærer; Søborg Skole.

Buch, E., Frk., Lærerinde; Søborg Skole.



Christensen, Asger Villads Gjerløw, Lærer; f. 21. Dec. 1905 Hinge ved Randers; Søn af Lærer Peder C. og Hustru Emma, f. Gjerløw. Jonstrup Sem. 1927; Aarsk. i Dansk, Svensk og Fransk; 1. Aug. 1927 Vikar Søborg Skole; 1. Aug. 1929 Timelærer smstds.

Clemens Nielsen, Henriette Justine, Frue, Kommunelærerinde; f. 3. Sept. 1894 i Odense; gift 27. Nov. 1920 m. Kommunelærer, mag. art. H. J. C. N., f. 17. Jan. 1895 i Kbhvn. Odense Sem. 1918; nyspr. Studentereks.; cand. phil.; 1. Aug. 1918 Vikar Gladsakse; 1920 fast ansat Bagsværd Skole; 1. Aug. 1927 fast ansat Søborg Skole.



Cramer, Carl Ludvig Bruhn, Kommunelærer; f. 16. Aug. 1892 i Skorpinge; Søn af Statsskovfoged Carl Sigismund C. og Hustru Mette Kirstine, f. Bruhn; gift 8. Aug. 1919 m. Johanne Margrethe, f. Christensen, f. 28. Juli 1892 i Kbhvn.; Realeks.; Haslev Sem. 1913; Studieophold ved Universitetet i London; 1. Nov. 1918 Lærer Virum Skole, Kg. Lyngby; 1. Aug. 1926 Søborg Skole; Formand for Gladsakse Kommunelærerforening.



Damtoft, Laurids Pedersen, Kommunelærer; f. 4. Sept. 1882 i Aulum Sogn; Søn af Grdj. Søren Pedersen D. og Hustru Karen, f. Chri-

stensen; gift 13. Marts 1913 m. Ingeborg, f. Hansen, f. 22. Aug. 1881 i Kbhvn. Silkeborg Sem. 1909; forsk. Kursus; 1. Okt. 1909 Vikar Hammerum; 15. Jan. 1910 Vikar Vejen Kommuneskole; 1. Sept. 1910 Hjælpelærer Højsted Skole; 1. Febr. 1913 Enelærer smstds.; 1. Dec. 1923 Lærer Søborg Skole.

Daugaard, Ellen Elisabeth, f. Hansen, Frue, Kommunelærerinde; f. 6. Sept. 1897 i Silkeborg; gift 11. Juli 1931. Th. Langs Sem. 1919; Kursus i Gymnastik; 1924 Kommunelærerinde i Holbæk; 1. Okt. 1930 Søborg Skole.



Elgaard, Esther Julie Nicoline Lindemann, f. Tønnesen, Frue, Lærerinde; f. 1. Juni 1906 i Kbhvn.; Datter af Repræsentant C. T. og Hustru Doris, f. Lindemann; gift 13. Juli 1930 m. Kommunelærer Jens Anker E., f. 20. April 1907 i Aulum. Præliminæreks. 1921; Femmers Sem. 1927; Aarsk. i Zoologi 1929—30; 1. Aug. 1927 Aarsvikar Søborg Skole; 1. Aug. 1928 Timelærerinde smstds.



Engelstoft, Jenny Marie, f. Jensen, Frue, Forskolelærerinde; f. 5. Jan. 1895 i Mørkhøj; Datter af Skrædderm. Jens J. og Hustru Susanne Marie, f. Andersen; gift 8. Aug. 1918 m. Maskinkonstruktør Frans E., f. 9. Marts 1891 i Munkebo. Femmers Sem. 1916; Faglærerkursus i Dansk; Kursus for Værneskolelærere; 1. Nov. 1917 Vikar Søborg Skole; 1. Maj 1929 Timelærerinde smstds.

Hansen, Evald, Kommunelærer; f. 11. Febr. 1896. Artium og Filosofikum; 1. Aug. 1928 Lærer Søborg Skole.

Heldam, V., Kommunelærer; f. 4. Nov. 1892. D. D. R. S.s Sem. 1913; Artium og Filosofikum; Tillægspr. i Tysk og Engelsk; Aarsk. i Fransk, Geografi og Geologi; Kursus i Fransk i Frankrig; 1. Nov. 1921 Lærer Søborg Skole.

Jensen, Astrid, Frk., Kommunelærerinde; f. 6. Nov. 1892 i Skanderborg. Th. Langs Sem. 1916; 1916 Vikar Skanderborg; 1. Nov. 1919 fast ansat smstds.; 1. Nov. 1925 Lærerinde Søborg Skole.

Kragh, Olaf Thygesen, Kommunelærer; f. 28. Juli 1877 i Gislum; Søn af Pastor C. C. U. K. og Hustru Marie, f. Thygesen; gift 12. Marts 1915 m. N. E. Olivia, f. Pedersen, f. 21. April 1886 i Lille Næstved. Præliminæreks.; Skaarup Sem. 1913; Tillægseks. i Latin, Græsk og Fransk; 1. Sept. 1914 Lærer Gladsakse og Bagsværd; 1916 Lærer Lærer Bagsværd; 1926 Søborg Skole.

Larsen, Anders Peter, Kommunelærer; f. 12. Febr. 1879 i Ølsemagle v. Køge. Jonstrup Sem. 1909; Statens Gymnastikinstitut; Statens Tegnelærerkursus; Aarsk.; 1. Juli 1909 Vikar; 1910 Vikar »Det kgl. Blindeinstitut« og i Bursø paa Lolland; 1. Dec. 1910 Timelærer Kalundborg med senere fast Ansættelse; 1. Okt. 1920 Lærer Søborg Skole; Formand for Kalundborg Gymnastikforen. 1910—20; Forretningsf. f. Holbæk Amts vestre Skytte- og Gymnastikforen. 1914—20; Formand f. Søborg Gymnastikforen. fra 1923; Bibliotekar og Sekretær for Gladsakse Kommunes Bibliotek fra 1923.

Møller, G., Frk., Lærerinde. Søborg Skole.



Nielsen, Ingvard Christian Peder, Kommunelærer; f. 13. Febr. 1891 i Ørre ved Herning; Søn af Husmand, senere Sparekassebestyrer Lauritz N. og Hustru Marie, f. Vestergaard Mouritzen; gift 2. April 1917 m. Helga, f. Jensen, f. 30. April 1893 i Taars. Hjørring Sem. 1914; Aarsk. og fortsættende Aarsk. i Sprog; Tilægseks.; 1914—16 Lærer og Inspektør ved Aarhus private Realskole; 1917—19 Bestyrer af Bedsted private Skole; 1919—21 Lærer Slagelse private Mellem- og Realskole; 1921—24 Lærer Slagelse kom. Skolevæsen; 1. Marts 1924 Kommunelærer Søborg Skole; 1920—22 Redaktør af Vestsjællands Folkeblad Slagelse; 1922 Medl. af Bestyrelsen for Venstres Folkeblad Ringsted; 1925 Bestyrelsesmedlem af Lygbykredsens rad. Venstre; 1924—29 Red. af »Folkebladet for Gladsaxe Kommune«; 1925 Red. af »Hus og Have«; Medlem af Bestyrelsen for Søborg Grundejerforening; 1924 Medlem af Hovedbestyrelsen for Dansk Freds- og Folkeforbundsforening; 1923—28 Formand for samme Forenings Københavnskreds; fra 1929 Sekretær i Dansk Freds- og Folkeforbundsf. og Redaktør af »Fredsbladet«; fra 1925 Formand for »Nordiske Læreres Fredsforbund« og Leder af dets nordiske Kursus for Lærere og Lærerinder; 1930 midlertidig Medarbejder ved Folkeforbundets Ge-

neralsekretariat i Genève; fra 1930 Medlem af Folkeforbundsunionens internationale Opdragelseskommission; fra 1928 Medl. af Bestyrelsen for Dansk Ligbrændingsforening; 1933 Medlem af Gladsakse Sogneraad; Medl. af Bestyrelsen for Børnehjemmet »C. V. Rasmussens Minde«; Medl. af Bestyrelsen for Gladsakse komm. Bibliotek; Folketingskandidat (Det rad. Venstre) i Maribo 1924—26 og 29; i Holbæk 1932. Litt. Arb.: Tanker og Toner, Digte 1913; Fred, Digte 1916; Dansk Sproglære (1919); (besørget revideret Udgave af Gjerlöffs Danmarks Historie (1929)); Halvtreds Aars Fredsarbejde (1932); Medarbejder ved flere udenlandske Tidsskrifter.

Nielsen, M., Kommunelærer; f. 9. Nov. 1881. Nørre Nissum Sem. 1906; Søborg Skole.

Nielsen, Marie Amalie Nielsigne, f. Kruse, Frue, Kommunelærerinde; f. 9. Jan. 1890. Lærerinde Søborg Skole.

Nielsen, Svend Aage, Kommunelærer; f. 18. Juli 1898 i Kbhvn. Blaagaards Sem. 1925; 1. Okt. 1932 Lærer Søborg Skole.

Olsen, H., Frk., Kommunelærerinde. Faglærerindeeks. i Fysik; 1. Aug. 1929 Lærerinde Søborg Skole.

Petersen, Christian, Kommunelærer; f. 15. April 1899 i Stenderup, Haderslev Amt; Søn af Grdj. Peter Nissen P. og Hustru Karen, f. Nissen; gift 28. Juli 1928 m. Anna, f. Lindhardtsen, f. 13. Jan. 1908 i Vamdrup. Jelling Sem. 1920; Udd. paa tysk Sem. i Haderslev; Aarsk. i Tysk; 25. Juni 1920 Vikar Tinglev Skole; 1. Juni 1922 fast ansat smstds.; 1. Okt. 1927 Lærer Søborg Skole.

Petersen, E., Frk., Lærerinde. Søborg Skole.

Pedersen, Henny Mathilde, Frk., Lærerinde; f. 16. April 1901 i Kallundborg. N. Zahles Sem. 1925; cand. phil.; 1. Okt. 1932 Lærerinde Søborg Skole.



Poulsen, Poul Christian, Kommunelærer; f. 8. Febr. 1886 i Kbhvn.; Søn af Grdj. Hans Jørgen P. og Hustru Birthe Marie, f. Rasmussen; gift 17. Maj 1929 m. Else Marie, f. Christensen, f. 27. April 1904 i Søby, Rind Sogn. Silkeborg Sem. 1907; Tillægseks. i Latin, Engelsk og Tysk; Aarsk.; Studierejser i England; 1. Aug. 1907 Realskolelærer, Sakskøbing Realskole; 1. Jan. 1916 Timelærer i Helsingør; 1. Jan. 1917 fast ansat smstds.; 1. Nov. 1921 fast ansat Søborg Skole.

Rasmussen, A., Frk., Lærerinde; f. 24. Aug. 1887. N. Zahles Sem. 1908; forsk. Aarsk.; Lærerinde Søborg Skole.



Rindebæk-Andersen, Rasmus Peter, Kommunelærer; f. 29. Juni 1893 i Odense; Søn af Partikulier Hans Andersen og Hustru Kirstine, f. Rindebæk. Vordingborg Sem.; Artium; Philosofikum; Aug. 1928 Lærer Søborg Skole.

Rørbæk Hansen, Axel, Lærer; f. 6. Juli 1907 paa Frederiksberg. K. F. U. M. Sem. 1928; Aarsk. i Geografi og Matematik; 1. Aug. 1928 fast Vikar Bagsværd Kommuneskole; 1. Okt. 1930 Timelærer Søborg Skole.

Trudsø, A., Kommunelærer; f. 19. Febr. 1891. N. Nissum Sem. 1912; Aarsk. i Dansk og Historie; Kursus i Fysik; 1. Aug. 1927 Lærer Søborg Skole.

Westergaard, Thyra, Frk., Kommunelærerinde; f. 10. Jan. 1895 i Otterup; Datter af Førstelærer E. W. og Hustru Anne, f. Krabek. Odense Sem. 1916; Aarsk. i Gymnastik, Engelsk, Geografi, Geologi, Fransk I og II; 1. Marts 1917 Vikar Ladby Skole; 1. Jan. 1918 Assens priv. Pigeskole; 1. Aug. 1919 Skanderborg priv. Mellem- og Realskole; 1. Aug. 1927 Lærerinde Søborg Skole.

SØBORG PRIVATSKOLE.

Lund, Esther, Frk.; f. 23. Marts 1882 i Kbhvn.; Datter af Sproglærer H. V. Lund og Hustru Emilie, f. Jürgensen. Præliminæreks.; 1903—05 Frberg Realskole; 2 Aar i Grønland Lærerinde hos Kolonibestyrer Jørgensen; et Aar i Skive; nogle Aar Lærerinde i Sverige; 1. Sept. 1915 Lærerinde Søborg Privatskole.

GLOSTRUP KOMMUNE.

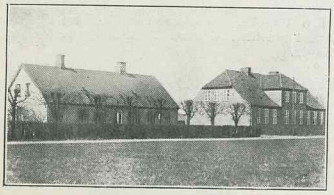

AVEDØRE SKOLE.



Jensen, Jens Nielsen, Førstelærer; f. 14. Sept. 1892 i Agger, Vestervig; Søn af Fisker Mart. J. og Hustru Karen Johanne, f. Mikkelsen; gift 17. Dec. 1920 m. Agnes, f. Hundtofte, f. 4. Okt. 1901 i Tørring. N. Nissum Sem. 1914; 3 Aarsk. i Tysk og 1 i Dansk; smaa Kursus; 1. Sept. 1914 Lærer N. Nissum Sem.; 1917 Andenlærer Hove v. Lemvig; 1920 Enelærer Tørring; 1923 Førstelærer Odby; 1928 Avedøre Skole.

Aabo, Henry Aagaard, Lærer; f. 22. Nov. 1904 i Sdr. Jernløse.; Søn af Mælkehdl. Chr. Aa. og Hustru Valborg, f. Andersen; gift m. Erna, f. Granhøj, f. 11. Maj. 1906 i Hesselager. Præliminæreks. ved Universitetet 1921; Vordingborg Sem. 1927; 1. Jan. 1930 Lærer Avedøre Skole; Bibliotekar; Kredsform. for Avedøre Kreds i Kbhvns. Amts Plejehjemsforening; Leder af



Avedøre Idrætsforenings Gymnastikhold og dens Kasserer.

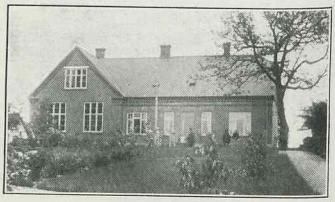

EGBY SKOLE, OPFØRT 1911.



Nielsen, Ole Christoffer, Enelærer; f. 8. Aug. 1878 i Vejlø Sogn; Søn af Husmd. Niels O. og Hustru Kirsten, f. Nielsen; gift 8. Dec. 1911 m. Märy Olivia, f. Knudsen, f. 11. Juli 1895 i Egby. Jellinge Sem. 1899; 1. Febr. 1902 Andenlærer Glostrup Skole; 1. Jan. 1906 Enelærer Egby Skole; Kirkesanger v. Glostrup Kirke 1906.



GLOSTRUP KOMMUNESKOLE, GRUNDLAGT 1876.
NY SKOLE OPFØRT 1901—1902. NY SKOLEBYGNING OPFØRT 1933.



Winther, Ernst Laur. Andr., Overlærer; R. af Dbg.; f. 17. April 1872 i Simmerbølle, Langeland; Søn af Lærer J. R. W. og Hustru Frederikke Marie Louise Vilhelmine, f. Ottesen; gift 7. April 1905 m. Laura Julie, f. Hansen; f. 29. Okt. 1877 i Kbhvn.; Skaarup Sem. 1892; Aarsk. i Zoologi; Kursus i Dansk; Bibliotekskursus; 13. Aug. 1892 Andenlærer Brønshøj Skole; 1. Okt. 1897 Timelærer Fr.berg Skolevæsen; 1. April 1899 fast ansat smstds.; 1. Nov. 1919 Overlærer Glostrup Kommuneskole; Lærer v. Fr.berg komm. Fortsættelseskursus i 12 Aar; Bibliotekar ved Folkebiblioteket paa Niels Ebbesensvejens Skole, Fr.berg. 1919; Kredsform. i Plejehjemsforeningen for Kbhvns. Amt fra 1922 og Medl. af denne Forenings Hovedbest. fra 1932; Medl. af Værgeraadet 1925; Nævning.



Aabo, Anthon Thomas Lauritz, Viceinspektør; f. 26. Juli 1885 i Sdr. Jernløse v. Holbæk; Søn af Grdj. Carl Jensen og Hustru Ane Kirstine, f. Sørensen; gift 24. Juli 1914 m. Jacobe, f. Nørgaard Hagensen, f. 8. Marts 1889 i Sennels v. Thisted. Præliminæreks.; Silkeborg Sem. 1907; Studierejser i Amerika; Tillægseks. i Engelsk; Kursus i Svømning og Sang; 1. Aug. 1912 Lærer Glostrup Kommuneskole; 1. Nov. 1931 Viceinspektør smstds.



Berthelsen, Birtha Mathilde Dorthea Øllegaard, Frk., Kommunelærerinde; f. 5. Okt. 1898 i Slagelse; Datter af Indremissionær Ant. B. og Hustru Lovise, f. Mathiesen. Realeks. 1916; Haslev Sem. 1923; Aarsk. i Tysk; Aug. 1923 Lærerinde priv. Realskole Aakirkeby; 1. Aug. 1926 Timelærerinde Glostrup Kommuneskole; 1. Juli 1930 fast ansat smstds.; Tropsfører for K. F. U. K.-Spejderne i Glostrup.



Christensen, Anna, f. Rosenberg, Frue, Kommunelærerinde; f. 1. Febr. 1880 i Marstal; Datter af Skibsfører Frederik R. og Hustru Anna Katrine, f. Petersen; gift 18. Maj 1923 m. Overpakmester J. K. C., f. 5. Marts 1879 i Ørritslev. Th. Langs Sem. 1899; Tillægseks. i Engelsk; 1900 Lærerinde Frk. Valeurs Pigeskole, Frederikshavn; 1907 Glostrup Kommuneskole.



Hansen, Helga Kathrine, Frk., Kommunelærerinde; f. 18. Dec. 1895 i Kolding; Datter af Lærer H. P. H. og Hustru Nicoline, f. Bendtsen. Haslev Sem. 1920; Dec. 1922 Timelærerinde Glostrup Kommuneskole; 26. Jan. 1926 fast ansat smstds.



Hald, Hans Peter, Lærer; f. 14. Nov. 1898 i Udbyover; Søn af Lærer A. M. Christensen og Hustru Marie Kirstine, f. Mogensen; gift 2. Juli 1932 m. Edith Charlotte, f. Pedersen, f. 3. Juni 1903 i Vejle; Jelling Sem.; Bankassistent til 1925; Student 1917; Handelseks. 1920; cand. phil. 1930; Sløjdlærer 1931; Tillægseks. Engelsk 1932; 30. Juni 1931 løs Vikar Vejle Skolevæsen; 1. Juni 1932 fast Vikar smstds.; 1. Nov. 1932 Timelærer Glostrup Kommuneskole.



Jensen, Jens Frederik, Lærer (§ 35); f. 27. April 1885 i Højby, Holbæk Amt; Søn af Møller H. J. og Hustru Inger Marie, f. Larsdatter; gift 26. Maj 1916 m. Ellen Margrethe, f. Hopfner, f. 13. April 1897 i Kbhvn. Jonstrup Sem. 1906; Aarsk. i Botanik, Fysik, Kemi og Zoologi; 1. Jan. 1913 Lærer Glostrup Kommuneskole.



Hansen, Frederik Edvard, Kommunelærer; f. 30. Okt. 1890 i Baldersbrønde; Søn af Grdj. Jens H. og Hustru Birthe, f. Christiansen; gift 19. Juni 1918 m. afd. Dorthea Margrethe, f. Wieneke, f. 13. Aug. 1899 paa Frberg. Jonstrup Sem. 1912; Kursus i ordnede Lege og Boldspil; 1. Maj 1913 Lærer Glostrup Kommuneskole: Form. for Glostrup Grundejerforening i længere Aarrække; Formand for den komm. Vælgerforening.



Jensen, Jens Otto Peter Hjalmar, Kommunelærer; f. 26. April 1887 i Gøl; Søn af Lærer Jacob Peter J. og Hustru Elvira, f. Boysen; gift 16. Juli 1914 m. Loritza, f. Mauritzen, f. 14. April 1887 i Kbhvn. Ranum Sem. 1911; Sløjdlærereks. 1915; 1911 Lærer Aars private Mellemskole; 1912 Aarhus private Realskole; 1913 Enelærer Villersø v. Grenaa; 1. Jan. 1921 Førstelærer Ølby Skole Køge; 1927 Lærer Glostrup Kommuneskole.

Johansen, Frits Peter, Kommunelærer; f. 9. Marts 1893 i Tranebjerg, Samsø; Søn af Skomagermester P. J. og Hustru Dorthea, f. Petersen; gift 23. Marts 1918 m. Jenny, f. Bloch, f.



18. Maj 1895 i Hillerød. Præliminæreks. 1908; Jonstrup Sem. 1914; Aarsk. 1924—25; 1. Juli 1917 Lærer Glostrup Kommuneskole; Bibliotekar ved Glostrup Kommunebibliotek siden Oprettelsen 1922; Formand for Skolebiblioteksforeningen f. Kbhvn.s Amt; Litt. Arbejder: »Knud Hjortø«, Karakteristik og Bibliografi (sammen med Oluf Friis) 1924; »Johannes V. Jensen«, en Bibliografi (sammen med Aage Marcus) 1933.



Larsen, Carl Chr. Peter, Kommunelærer; f. 23. Sept. 1900 i Valby, Frborg Amt; Søn af Vognmd. Niels L. og Hustru Karen, f. Nielsen. Haslev Sem. 1927; Gymnastikursus Ollerup; 1927 Lærer Haslev Sem. (Præparandkl.); 1. Nov. 1932 Glostrup Kommuneskole.

Nielsen, Harriet, Frk., Lærerinde; f. 12. Juni 1908; Timelærerinde Glostrup Kommuneskole.



Nørgaard, Jens Jørgen Ankjær, Kommunelærer; f. 14. Sept. 1904 i Terndrup, Aalborg Amt; Søn af Grdj. Niels N. og Hustru Else Marie, f. Jensen; gift 18. Okt. 1931 m. Olga f. Nielsen, f. 15. April 1898 i Vissenbjerg, paa Fyn. Præliminæreks.; Jellinge Sem. 1925; Kursus i Gymnastik; Tillægseks. i Tysk og Engelsk; 1. Aug. 1925 Lærer Optagelseshjemmet Hasseris ved Aalborg; 21. Okt. 1927 Vikar Mariager komm. Skolevæsen; 1. Aug. 1928 Lærer Haahrs Realsk. Svendborg; 1. Juli 1931 Timelærer i Hedehusene; 1. Nov. 1932 fast ansat Glostr. Kommunesk.



Olesen, Signe Helene Ingeborg, Frk., Kommunelærerinde; f. 11. Juni 1879 i Aarhus; Datter af Kommunelærer Jens. O. og Hustru Jensine, f. Rasmussen. Horsens Sem. 1906; Handelseks.; Gymnastikkursus; Aarsk. i Fransk, Dansk, Svensk og Kunsthistorie; 5. Sept. 1910 Lærerinde Glostrup Kommuneskole.



Svenningsen, Gunnar, Lærer; f. 24. Okt. 1907 i Holme, Randers Amt; Søn af Lærer N. H. S., og Hustru Johanne, f. Nielsen. Præliminæreks. 1923; Gjedved Sem. 1929; 1929—31 Aarsvikar Thorshavn, Færøerne; 1. Aug. 1932 Rødovre Skole; 1. Dec. 1932 Timelærer Glostrup Kommuneskole.



Søndergaard, Carl Herman Christiansen, Kommunelærer; f. 8. Sept. 1886 i Tornby, Hjørring Amt; Søn af Grdj. Chr. Frederiksen og Hustru Marie, f. Svendsen Krage; gift 10. Sept. 1910 m. Marie, f. Madsen; f. 27. Marts 1886 i Elsborg, Viborg Amt. Ranum Sem. 1908; Aarsk.; forsk. korte Kursus; 21. Aug. 1908 Lærer Kjellerup Realskole; 1. Sept. 1909 Andenlærer Hedensted Byskole; 1. Maj 1910 Lærer Assens pr. Mariager; 1. Febr. 1912 Esbjerg komm. Skolevæsen; 1. Nov. 1919 Glostrup Kommuneskole og Organist ved Glostrup Kirke; Komm. Revisor siden 1927.

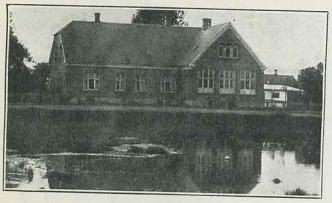

HVISSINGE SKOLE.
GRUNDLAGT 1721, BRÆNDTE 1912, NYOPFØRT 1913.



Langhoff, Chr. Sofus Bøegh, Førstelærer; f. 19. Aug. 1877 i Øster Aast, Lindballe Sogn; Søn af Lærer Peter Bøegh L. og Hustru Anna Adolfine, f. Hendriksen. Jonstrup Sem. 1899; 1. Sept. 1901 Enelærer Hvissinge Skole; 1923 Førstelærer smstds.; Kirkesanger v. Glostrup Kirke 1901; komm. Revisor; Værgeraadsmedlem i flere Aar.

Kristensen, Anna Gertrud Kirstine, Frk., Lærerinde; f. 20. Juli 1893 i Ferslev Skole; Datter af Lærer Andreas K. og Hustru Thora, f. Moberg. Femmers Sem. 1916; Kursus i Sløjd, Husflid; Statens Geografikursus; 1. Nov. 1916 Vinterlærerinde Seem v. Ribe; 1. Maj 1917—1. Febr. 1922 Sæby pr. Roskilde; derefter forsk. Vikariater; 1. Jan. 1924 Lærerinde Hvissinge Skole.

GREVE-KILDEBRØNDE KOMMUNE.

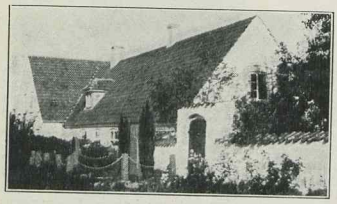

GREVE SKOLE.

Møller, Michael Christensen, Førstelærer; f. 10. Juli 1873 i Vejstrup; Søn af Snedkerm. Chr. Nissen-Møller og Hustru Anna Cathrine Nissen, f. Juul; gift 28. Juni 1900 m. Emilie Alvilda, f. Pedersen; f. 27. April 1879. Silkeborg Sem. 1894; 1894 Vakancelærer Volsgaards Skole; 1894 Hurup Skole, Østjylland; 25. Nov. 1897 Enelærer Skørping Stations Skole; 1905 Førstelærer smstds.; 1912 Førstelærer Greve Skole; Stifter og Fmd. for Greve Sogns Biblioteksforening; Medbestyrer af »Den sjællandske Bondestands Sparekasse« i Greve; Stifter af samt Dirigent og Fmd. for Greve og Omegns Sangforening; i flere Aar Dirigent for Bagerlaugets Sangkor, Kbhvn.





Herrmann, Frits, Lærer; f. 19. Aug. 1908 i Hove Skole; Søn af Førstelærer A. V. H. og Hustru Andrea Dorthea Kirstine, f. Munck; gift 11. Nov. 1932 m. Karen Else Marie Antonie, f. Rasmussen, f. 26. Jan. 1912 i Kbhvn. Præliminæreks.; Jonstrup Sem. 1930; Febr. 1931 Vikar Jyllinge Skole; 1931 Kildebrønde Skole; 1932 Andenlærer Greve Skole.



Hermansen, Karen, Frk., Forskolelærerinde; f. 23. Sept. 1901 i Marstal; Datter af fhv. Skibsfører Hans H. og Hustru Anna, f. Hansen. Københavns Sem. 1925; 1925 Vikar Solrød; 1926 Forskolelærerinde Greve Forskole.

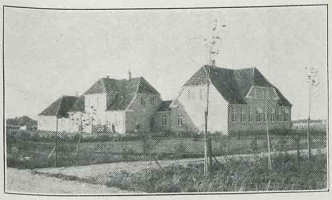

HUNDIE SKOLE, OPFØRT 1922.



KILDEBRØNDE SKOLE.



Christiansen, Ernst Skytte, Førstelærer; f. 19. Jan. 1892 i Gedesby Skole pr. Gedser; Søn af Førstelærer R. P. N. og Hustru Hansine Dorthea, f. Skytte; gift 14. Dec. 1917 m. Ketty, f. Knudsen, f. 19. Juni 1891 i Arninge Sogn Nakskov. Realeks.; Jonstrup Sem. 1913; 1. Jan. 1915 Andenlærer Vindinge Skole; 1. Okt. 1919 Enelærer Hundie Skole; 1. Jan. 1923 Førstelærer smstds. Medlem af Menighedsraadet; Kredsforformand f. Østifternes Haveselskab.



Jørgensen, Sophus Christian, Førstelærer; f. 8. April 1892 i Vester Hæsinge; Søn af Boelsmd. Chr. Peder J. og Hustru Karen Kirstine, f. Pedersen; gift 28. Dec. 1918 m. Forskolelærerinde Marie Kirstine, f. Larsen, f. 17. Nov. 1880 i Bahl, Kallehave Sogn. Jellinge Sem. 1913; Studentereks.; Filosofikum; 1. Aug. 1913 Lærer Frk. Th. Langs Sem.s Øvelsesskole, Silkeborg; 1. Nov. 1918 Førstelærer i Dalbyneder; 1. Juli 1926 Førstelærer Kildebrønde Skole; har været Medl. af Dalbyneder Menighedsraad og en Aarrække dets Formand.



Henrichsen, Richard, Lærer; f. 7. Febr. 1886 i Frøslev; Søn af Førstelærer Carl H., Magleby, Stevns, og Hustru Marie, f. Pedersen. Præliminæreks. 1903; Jonstrup Sem. 1908 og Silkeborg Sem. 1910; Kursus i Sløjd og Boldspil; Aarsk. i Gymn. m. fl.; 1909 Lærer i Øster Rasted; 1916 Sct. Jørgensbjerg ved Roskilde; 1921 Svaneke paa Bornholm; 1923 Hundie Skole.



Olsen, Carl Frederik, Lærer; f. 9. Okt. 1907 i Egeslevmagle; Søn af Købmand P. O. og Hustru Karen, f. Hansen. Præliminæreks.; Jonstrup Sem. 1928; 1. Aug. 1931 Andenlærer Kildebrønde Skole.

Jørgensen, Marie Kirstine, f. Larsen, Frue, Lærerinde, f. 17. Nov. 1880 i Bahl, Kallehave Sogn; Datter af Grdj. Chr. L. (død) og Hustru Margrethe, f. Larsen (død); gift 28. Dec. 1918 m. Førstelærer v. Kildebrønde Sk. Soph. Chr. J., f. 8. April 1892 i Vester Hæsinge. Københavns Forskolesem.; Kursus i Gymnastik og Haandarbejde; 1. Okt. 1913 Lærerinde Frk. Th. Langs Skole, Sil-



keborg; 1. Okt. 1919 Forskolelærerinde Dalbyneder; 30. Juni 1926 Haandgerningslærerinde v. Kildebrønde Skole; Medl. af Menighedsraadet og Værgeraadet i Kildebrønde Sogn.

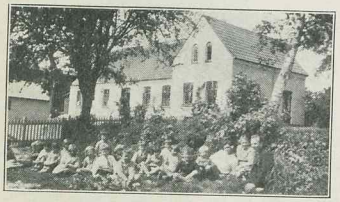

MOSEDE SKOLE, OPFØRT 1875.



Thomsen, Jens Thorvald, Enelærer; f. 12. Juli 1888 i Møldrup,. Astrup Sogn; Søn af Lærer Jens T. ved Møldrup Skole og Hustru Thora Adolphine Caroline, f. Schiersing; gift 14. Okt. 1921 m. Skyldfri, f. Levin, f. 19. Marts 1895 i Kbhvn.. Hjørring Sem. 1916; uddannet Konservator, uddannet Svømmelærer; forsk. Kursus; 1916 Andenlærer Udby Neder Skole; 1920 Enelærer Kare Skole pr. Ørsted; 1922 Førstelærer Uvelse Skole; 1929 Enelærer Grensten pr. Stevnstrup; 1931 Mosede Skole; Fmd. for Plejetilsynet for Frborg Amts Plejehjemsforening for Uvelse Sogn 1922—29; kommunal Revisor; Medlem af Menighedsraadet.

HAVDRUP-SOLRØD KOMMUNE.

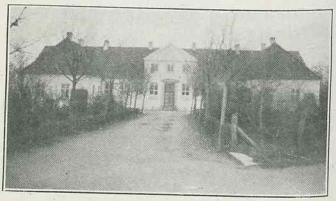

HAVDRUP GL. SKOLE,
OPFØRT 1903, NY SKOLE OPFØRT 1920.



Petersen, Peter, Skoleleder; f. 20. Dec. 1889 i Raaby, Storehedinge; Søn af Grdj. N. P. P. og Hustru Karen Marie, f. Henriksen; gift 18. Okt. 1913 m. Asta Elisabeth Sindrup, f. Christensen, f. 27. Marts 1888 i Branduhre Skole. Vordingborg Sem. 1913; Aarsk. 1918—19; Tillægseks. i Engelsk 1930; 1913 Friskolelærer Fanefjord Friskole, Møen; 1916 Enelærer Nørre Højrup, Odense Amt; 1920 Førstelærer Kværndrup Hovedskole; 1926 Skoleleder Havdrup Skole; Kirkesanger og Kirkebylærer; Medl. af Havdrup Menighedsraad og Kasserer for Havdrup-Solrød Sogns Præstelønningskasse; Bibliotekar for Sognebogsamlingen; Fmd. for Lærerkredsen Havdrup (4 B).



Haarsted, Peder, Lærer; f. 6. Marts 1893 i Gadbjerg; Søn af Grdj. Peder Jensen og Hustru Therkeline, f. Pedersen; gift 31. Marts 1920 m. Alma, f. Bitsch, f. 11. Marts 1897 i Greis. Præliminæreks. fra Universitetet; Ribe Sem. 1915; 1919 Andenlærer Ullerslev Skole; 1. Okt. 1927 Havdrup Skole; Organist 1927; Fmd. for Værgeraadet og Sogneraadet i Havdrup-Solrød Kommune; kommunal Revisor.

Heldorf, Viggo Christian Emanuel, Lærer; f. 21. Dec. 1896 i Kbhvn.; Søn af Assistent ved Kbhvn.s Kommune C. E. L. H. og Hustru S., f. Andersen. Realeks.; Blaagaards Sem. 1919; Statens Tegnelærereks.; 1921 Lærer Mellerup Friskole v. Randers; 1929 Lærer Havdrup Skole; Form. for Havdrup Fodboldforening og Tennisklubben.

Andersen, Karen, Forskolelærerinde; f. 6. Juli 1900 i Gørding Sogn, Ribe Amt; Datter af Førstelærer A. A. og Hustru Marie, f. Pedersen. Odense Sem. 1925; Aarsk. i Dansk, Regning, Historie og Geografi; Handelseks.; 1925 Lærerinde Husby pr. Ejby St.; indtil 1927 forsk. Vikarpl.; 1927 fast ansat Torslunde, Kundby Sogn; 1930 Forskolelærerinde Havdrup Skole.

SOLRØD SKOLE.

Hansen, Jakob Kristen, Førstelærer; f. 22. Dec. 1886 i Kbhvn.; Søn af Malerm. F. C. C. H. og Hustru Marie, f. Christensen; gift 21. Okt. 1910 m. Bodil Hansine, f. Hansen, f. 6. Jan. 1888 i Jonstrup. Jonstrup Sem. 1908; 1908—16 Andenlærer Himmelev Skole; 1. Juni 1916 Førstelærer Solrød Skole; Sognesekretær for Havdrup-Solrød Kommune; Regnskabsfører for Solrød Brugsforening.



Friis, Katrine, Frk., Forskolelærerinde; f. 11. Maj 1888 i Brummose, Randers Amt; Datter af Grdj. R. F. og Hustru Karen, f. Friis. Kbhvn.s Sem. 1918; forsk. Kursus; Aarsk. 1925—26; 1918 Lærerinde Bjærgby pr. Spendrup; 1920 Hørning Skole v. Volk Mølle; 1921 Forskolelærerinde Solrød Skole.

HERLEV KOMMUNE.

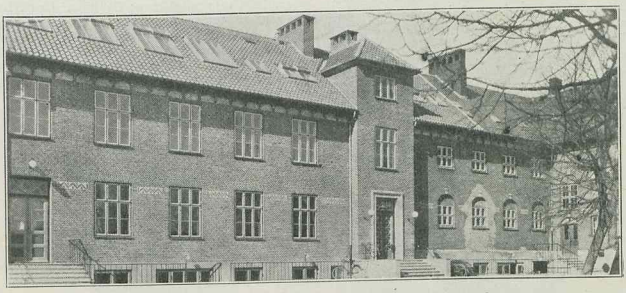

HERLØV KOMMUNESKOLE, OPFØRT 1906, TILBYGNING 1931.



Clausen, Hans Peter, Overlærer; f. 15. Okt. 1883 i Ærøskøbing; Søn af Skibsfører Hans Peter C. og Hustru Magdalene Kirstine, f. Birkholm; gift 18. Nov. 1925 m. Marie Sass, f. Waaben, f. 26. Juni 1897 i Faarup. Skaarup Sem. 1905; Aarsk. i Dansk; Tillægsprøven i Engelsk; 1. Juli 1906 Andenlærer Ulbølle Skole; 1907 Andenlærer Vedbæk Skole; 1908 Lærer Grenaa Kommuneskole; 1910 Førstelærer Tollerød Skole; 1920 Førstelærer Herløv Kommuneskole; 1929 kgl. ansat Overlærer smstds.; Formand for Værgeraadet i Herløv Kommune; Organist i Herløv Kirke.

Damløv, Richard Peder Nicolai, Lærer; f. 26. Nov. 1904 i Kbhvn.; Søn af Konduktør C. P. D. og Hustru Karen, f. Hansen. K. F. U. M.s Sem. 1926; Faglærereks. i Geografi 1929; Tegnelærer-



eks.; 1930 Lærer Herløv Kommuneskole; Seminarielærer i Tegning paa K. F. U. M.



ning 1918; 6. Jan. 1913 Lærerinde Herløv Kommuneskole; Formand i K. F. U. K. i Herløv 1914.



Frølich Hansen, Gudmund Theodor, Kommunelærer; f. 28. Sept. 1906 i Knudskov, Vordingborg Landsogn; Søn af Fisker Thorvald Emil Frølich H. og Hustru Jensine Kristine, f. Larsen; gift 16. Maj 1932 m. Karen, f. Jensen, f. 13. Sept. 1908 i Bringstrup pr. Ringsted. Vordingborg Sem. 1928; Sløjdkursus 1931; 1. Okt. 1931 Timelærer Herløv Kommuneskole; 1. Febr. 1933 fast ansat smstds.



Jensen, Karen Jenny, Frk., Lærerinde; f. 28. Dec. 1894 i Tvindelstrup; Datter af Grdj. Lars J. og Hustru Karen Anna, f. Rasmussen. Femmers Sem. 1916. Aarsk. i Gymnastik 1926—27; Aarsk. i Zoologi 1927; 1916 Lærerinde Aastrup Skole pr. Glejbjerg; 1917 Samsø Kost- og Realskole; 1. Dec. 1920 Thorslunde Skole pr. Taastrup; 1. Maj 1929 Herløv Kommuneskole.



Hansen, Johannes Frederik, Lærer; f. 24. Dec. 1899 i Lystrup, Uvelse Sogn; Søn af Skovbetjent Anders H. og Hustru Johanne, f. Hansen; gift 16. Maj 1926 m. Poula Marie, f. Nielsen, f. 27. Jan. 1902 i Kbhvn. Haslev Sem. 1924. Aarsk. i Retorek og Stemmedannelse 1931—32; 1. Jan. 1926 Lærer Herløv Kommuneskole; Tillidsmand for Dansk Skolescene fra 1929. Sekretær i K. F. U. M. Kbhvn. N., 1928—30.



Lund, Niels Juel Harald Strand, Lærer; f. 20. Juli 1905 i Kbhvn.; Søn af Repræsentant N. J. L. og Hustru Wilhelmine, f. Strand; gift 30. April 1931 m. Ebba Agnes, f. Jørgensen, f. 29. Okt. 1904 i Kbhvn. K. F. U. M.s Sem. 1927; Aarsk. i Gymnastik 1928, i Tysk I & II 1932—33; 1. April 1933 Timelærer Herløv Kommuneskole.

Jensen, Dagmar Kirstine, Frk., Lærerinde, f. 24. Sept. 1883 i Nyborg; Datter af Skibsfører Ludvig J. og Hustru Marie, f. Schubert. N. Zahles Sem. 1908; Aarsk. i Dansk og Iagttagelse og Religion 1910; Aarsk. i Gymnastik og Svøm-

Seerup, Rosa Talitha, Frk., Lærerinde; f. 1. Dec. 1908 i Kbhvn.; Datter af Købmand K. S. og Hustru Jensigne, f. Pedersen. Femmers Sem. 1929; Aarsk i Engelsk; Haandgerningskursus; 1. Nov. 1931 Timelærerinde Herløv Kommuneskole.

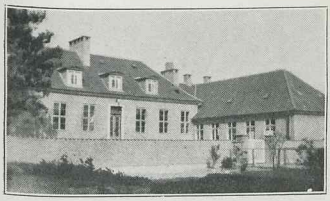

HJORTESPRING KOMMUNESKOLE.
OPFØRT 1928—29.



Nielsen, Niels Christian, Førstelærer; f. 16. Sept. 1896 i Gullev pr. Bjerringbro; Søn af Snedkermester Rasmus N. og Hustru Christine, f. Nielsen; gift 2. April 1923 m. Diddi, f. Jensen, f. 4. Sept. 1901 i Kolstrup, Sønderjylland. Silkeborg Sem. 1917; Sløjdkursus i Askov 1917; Aarsk. i Dansk og Geografi 1931 og flere korte Kursus samt Gymnastikkursus paa Ollerup; 3 Aars Studier i Musikteori og Orgelspil; 1917 Lærer Vejen Realskole; 1922 Vikar Hjortespring Kommuneskole; 1923 Førstelærer smstds.; Kirkesanger; Medstifter af Vejen Ungdomsforening 1918—19.



Andersen, Agnes Edith, Frk., Lærerinde, f. 26. April 1892 i Kbhvn.; Datter af Portier L. F. A. og Hustru Hedvig, f. Kroll. N. Zahles Sem. 1922; Handelseks. fra Forhaabningsholms Højskole; Faglærerindeeks. i Haandarbejde 1923; 1924 Lærerinde I. Ingwersen og H. Ellbrechts Skole; 1929 Hjortespring Kommuneskole.

HERSLEV-GEVNINGE KOMMUNE.



GEVNINGE HOVEDSKOLE, OPFØRT 1925.



Rasmussen, Johannes, Førstelærer; f. 14. Sept. 1894 i Faardrup Sogn; Søn af Grdj. Jens Peter R. og Hustru Ellen Kirstine, f. Larsen; gift 12. Okt. 1922 m. Clara, f. Steensgaard, f. 14. Maj 1894 i Thisted. Vordingborg Sem. 1916; Eks. fra Statens Gymnastikinstitut 1917; 2 Universitetskursus i Historie; 1917—18 Lærer Langaa Realskole; derefter i 5 Aar Højskolelærer ved Frederiksborg og Bornholms Højskoler; 1. Dec. 1925 Førstelærer Gevninge Skole; Medl. af Menighedsraadet.



GEVNINGE FORSKOLE, OPFØRT 1902.

Jensen, Hansine Marie, Frk., Forskolelærerinde; f. 3. Febr. 1876 paa Ourø v. Holbæk; Datter af Grdj. Chr. J. og Hustru Else Marie, f. Sørensen. Ryslinge Højskole 1900; Varde Sem. 1905; 1. Sept. 1905 Forskolelærerinde Stensby



Skole, Kallehave Sogn; 1. Marts 1912 Gevninge Forskole.

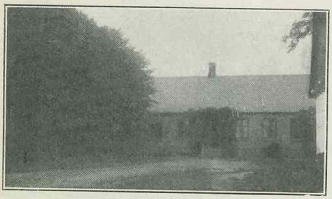

HERSLEV SKOLE, OPFØRT 1883.



Nielsen, Hans, Førstelærer; f. 14. Nov. 1882 i Øsløs, Thisted Amt; Søn af Lærer ved Øsløs Skole N. P. N. og Hustru Inger Kirstine, f. Andersen; gift 5. Maj 1908 m. Anna, f. Kortegaard, f. 2. Febr. 1888 i Øsløs, Thisted Amt. Ranum Sem. 1903; 1. Okt. 1904 Andenlærer Vrinders pr. Knebel; 1. Juni 1906 Brahe-Trolleborg Ludvigsminde Skole; 1. April 1908 Enelærer Vesteregede Skole; 1. Juli 1913 Førstelærer Herslev Skole.

Skovholt, Kristiane, Frue, Forskolelærerinde; f. 7. Sept. 1886. Th. Langs Sem. 1903; Forskolelærerinde Herslev Skole.

HERSTEDØSTER-HERSTED-VESTER KOMMUNE.

HERSTEDVESTER SKOLE.

Henriksen, C. T., Førstelærer; f. 25. Okt. 1874. Skaarup Sem. 1896; Førstelærer Herstedvester Skole.

Nielsen, Margrethe, Frk., Lærerinde; f. 18. Juni 1891 i Fredericia; Datter af Landmand Jens N. og Hustru Anna Margrethe, f. Frijs Sørensen. Silkeborg Sem. 1914; 3 Kursus i Haandarbejde; 3. Nov. 1914 Lærerinde Hoven Skole; Febr. 1917 Kustrup Privatskole, 1. Nov. 1917 Herstedvester Skole; Medl. af Herstedvester Sogns Menighedsraad 1919—26 og fra 1930.



HERSTEDØSTER SKOLE, GRUNDLAGT 1721 AF FREDERIK IV, OMBYGGET 1914.



Pedersen, Hans Axel, Førstelærer; f. 5. Aug. 1898 i Viby v. Roskilde; Søn af Handelsgartner J. P. og Hustru Karen Marie, f. Nielsen; gift 3. Okt. 1926 m. Erna Rosamund, f. Petersen, f. 7. Aug. 1900 i Kbhvn. Jonstrup Sem. 1924; Aarsk. v. Statens Gymnastikinstitut; 1. Aug. 1925 Lærer Brabrand Realskole; 31. Juli 1926 Andenlærer Islev Skole, Rødovre Komm.; 1. Nov. 1932 Førstelærer Herstedøster Skole; Kirkesanger ved Herstedøster Kirke 1932.



Thorsen, Ellen Ingeborg, Frk., Lærerinde; f. 18. Marts 1893 paa Sejerø; Datter af Grdj. P. A. T. og Hustru Inger Johanne, f. Jørgensen.

Aarhus Sem. 1917; 2 korte Bibliotekskursus; Aarsk. i Gymnastik 1924—25; Haandarbejdskursus; 13. Sept. 1919 Vikar Herstedøster Skole; 1. Marts 1920 fast ansat smstds.; Bibliotekar ved Herstedøster Folkebibliotek siden 1920; Leder af kristelige Møder for unge Piger.

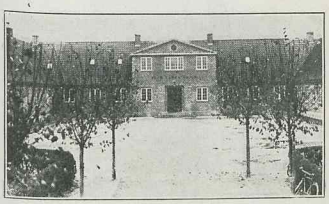

VRIDSLØSELILLE SKOLE, OPFØRT 1921.



Lassen, Karl Iversen Mikael, Førstelærer; f. 12. Jan. 1902 i Snoghøj; Søn af Grdj. Ivar N. L. og Hustru Marie, f. Madsen; gift 19. Marts 1932 m. Lærerinde Bertha Johanne Petra, f. Hansen, f. 9. Aug. 1906 i Kbhvn. Præliminæreks. 1919; N. Nissum Sem. 1923; Feriekursus i Dansk, Skrivning og Gymnastik; 1923 Lærer ved Nordslesvigske Asyl i Arnum; 1924 Nordslesvigske Asyl i Haderslev; 1. Maj 1925 Andenlærer Vridsløselille Skole; 12. Dec. 1930 Førstelærer smstds.; Kirkesanger ved Herstedvester Kirke 1930; Form. f. Taastrup Lærerforening 3 B; Litt. Arb.: Udg. af Drengebogen »Feriedrengen — ham Poul«.



Petersen, Svend Aage, Lærer; f. 5. Febr. 1906 paa Frederiksberg; Søn af Maskinpasser A. P. P. og Hustru Cathrine Jensine, f. Jensen; gift 27. Sept. 1931 m. Mura, f. Andersson, f. 3. Febr. 1905 i Kbhvn. Realeks.; K. F. U. M.s Sem. 1926; Eks. fra Kornetskolen; 1. Maj 1931 Andenlærer Vridsløselille Skole; Revisor i Herstedernes Sygekasse; Revisor og Regnskabsfører ved Herstedernes Kommunekontor.



Larsen, Anna Christine, Frk., Lærerinde; f. 26. Dec. 1883 i Renge pr. Storehedinge; Datter af Grdj. Peter L. og Hustru Christine, f. Hansen. Silkeborg Sem. 1907; Aarsk. i Dansk og Naturhistorie; forsk. smaa Kursus; 1. Febr. 1909 Lærerinde Rørvig Skole v. Nykøbing S.; 1. Jan. 1911 Grenaa komm. Skolevæsen; 1. Sept. 1922 Vridsløselille Skole.

HIMMELEV KOMMUNE.

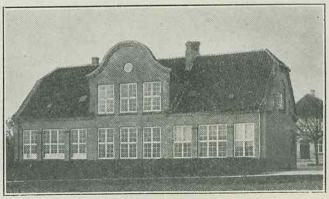

HIMMELEV SKOLE, OPFØRT 1909.



Stephansen, Ebbe, Førstelærer; f. 3. Sept. 1885 i Lintrup Sogn, Sønderjyll.; Søn af Hmd. Frederik S. og Hustru Else Marie, f. Ebbesen; gift 4. Nov. 1910 m. Anna, f. Nielsen. Jelling Sem. 1906; 1906 Lærer Landerupgaard Opdragelsesanstalt; 1908 Vejgaard Skole; 1913 Kommunelærer i Helsingør; 1915 Førstelærer v. Himmelev Skole og Kantor ved Roskilde adelige Jomfrukloster; Fmd. for Roskilde og Omegns Lærerkreds 1919—28; Medl. af Hovedbestyrelsen for

Danmarks Lærerforening siden 1928; stiftede 1923 Skolebiblioteksforeningen for Roskilde Amt og har siden været Form. for samme; Form. for Himmelev Sogneraad siden 1925; Form. for Gl. Roskilde Amts Sogneraadsforening siden 1930; Medl. af Bestyrelsen for De samvirkende Sogneraadsforeninger.



Nielsen, Viggo Laurits, Lærer; f. 16. Marts 1904 i Hedehusene; Søn af Parcellist Lars N. og Hustru Kirstine, f. Andreassen; gift 17. Aug. 1928 m. Kirsten Margrethe, f. Hansen, f. 9. Marts 1908 i Himmelev pr. Roskilde. Jonstrup Sem. 1925; 1925 Vikar Himlingøje Skole; 1926 Kallehave og Slangerup; 1. Marts 1927 Himmelev Skole; 1. Aug. 1927 fast ansat smstds.; Dirigent for Himmelev Sangforening; Organist ved Himmelev Kirke.



Aage, Cathrine, f. Rørbech, Frue, Forskolelærerinde; f. 16. Sept. 1875 i Bjerre, Svallerup Sogn; Datter af Enelærer, Dbm. R. og Hustru Skole, Svallerup Sogn v. Kalundborg, og Hustru Marie, f. Højby; gift 31. Maj 1905 m. Murerm. Niels Aage, f. 31. Maj 1878 i Haareby, Falster. Th. Langs Sem. 1902; 1. Jan. 1903 Lærerinde Haareby Skole, Falster; 1. Okt. 1904 Veddelev Skole; 18. Sept. 1909 Forskolelærerinde Himmelev Skole; i flere Aar Medl. af Hjælpekassen, en Tid dens Formand; Tilsynsførende for Plejebørn i 2 Perioder; Medl. af Menighedsraadet.

HVALSØ-SÆRLØSE KOMMUNE.

HVALSØ SKOLE,
OPFØRT 1888, UDVIDET 1918 OG 1929.



Kofod, Carl Rudolf, Førstelærer; f. 15. Nov. 1880 i Stillinge v. Slagelse; Søn af Lærer i Stillinge Georg Anthon K. og Hustru Marie, f. Jensen; gift 26. April 1912 m. Christine, f. Hansen, f. 25. Febr. 1895 i Øster Stillinge. Jonstrup Sem. 1901; 2 Sangkursus 1907—08; Orgelspil og Harmonilære 1916; Aarsk. 1918—19; 1901 fast Vikar Slagelse; 1902 Lærer Langtved Skole paa Fyn; 1908 Slagelse; 1911 Førstelærer Hagested Skole; 1922 Hvalsø Skole; Sogneraadsmedl. 1928—33; Medl. af Menighedsraadet 1922—26; tidl. Medl. af Værgeraadet i Hagested og Hvalsø; tidl. Formd. for Holbæk Lærerkreds; Medl. af Bestyr. for Roskildekredsen; Næstformd. for Dansk Folkekor siden 1921; Overdirigent for de sjællandske Folkekor siden 1912; som Anerkendelse for sin Virksomhed for dansk Folkesang modt. »Det Berggreenske Legat for Folkesangens Fremme« 1918.



Hansen, Hans Chr., Lærer; f. 31. Juli 1875 i Stege Landsogn; Søn af Grdj. Frederik C. H. og Hustru Ane Johanne, f. Petersen; gift 3. Dec. 1924 m. Johanne Kirstine, f. Jensen, f. 28. Dec. 1884 i Kbhvn. Skaarup Sem. 1905; pol. Adgangseks.; 1ste Del af Fabrikingeniøreksamen; 1. Nov. 1906 Andenlærer Lundby Skole pr. Lundby; 1. Febr. 1908 Hvalsø Skole; Kirkesanger ved Hvalsø Kirke 1908—25; Regnskabsfører for Hvalsø og Omegns Brugsforen. fra 1917.

Jensen, Hans Christen, Lærer; f. 6. Marts 1905 i Haarlev; Søn af Parc. Hans Chr. J. og Hustru Johanne Marie. Præliminæreks.; Jonstrup Sem.



1926; 1. April 1930 Lærer Hvalsø Skole; Kirkesanger ved Hvalsø Kirke 1930.

Laursen, Anna Marie, Frk., Forskolelærerinde; f. 4. Dec. 1884 i Herskind v. Aarhus; Datter af Grdj. Th. L. og Hustru Anna, f. Sørensen. Varde Sem. 1912—13; Aarsk. 1925—26; 1916 ansat Forsk. Viskinde pr. Svebølle; 1920 Forskolelærerinde Balle Forskole; 1. Febr. 1921 Hvalsø Forskole.

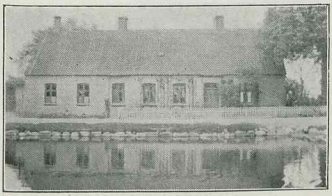

SKOVHASTRUP SKOLE, OPFØRT 1881.



Madsen, Niels Tage, Enelærer; f. 15. Sept. 1891 i Trabjerg, Borbjerg Sogn; Søn af Lærer Mads M. og Hustru Kirstine Margrete, f. Madsen; gift 3. April 1917 m. Ingeborg, f. Petersen Brage, f. 3. Marts 1889 i Hvejsel Sogn. Gedved Sem. 1912; Studentereks. 1918; Filosofikum 1919; 1. Okt. 1913 Andenlærer Trabjerg; 1. Maj 1914 Lærer Viby v. Aarhus; 1. Jan. 1923 Sierslev Friskole; 1. Jan. 1924 Enelærer Skovhastrup Skole; Kirkesanger og Kirkebylærer; Kirkeværge.

TOLSTRUP SKOLE, OPFØRT 1872.



Qvist, Carl William, Enelærer, Løjtnant; f. 17. Maj 1869 paa Samsø; Søn af Kaptajn Henr. Sofus Q. og Hustru Louise, f. Bay; gift 7. Juni 1897 m. Elise, f. Rasmussen, f. 7. Sept. 1867 paa Samsø. Gedved Sem. 1892; Kursus i Gymnastik og Fysik; 1894 Højskolelærer Onløse Højskole; 1896 Lærer Viby S. Skole; 1897 Fanø; 1898 Enelærer Tolstrup Skole; Medl. af Menighedsraadet i flere Perioder; Kommunesekretær i 1 Periode.

HVEDSTRUP-FLØNG KOMMUNE.

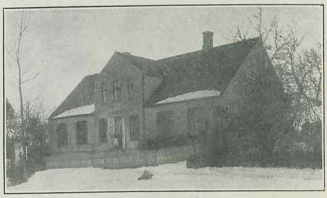

FLØNG HOVEDSKOLE.



Lund, Hans Enevold, Førstelærer; f. 12. Juni 1871 i Thyrsting; Søn af Lærer Th. Sørensen. og Hustru Christiane Marie, f. Lund; gift 13. Okt. 1896 m. Elvine Louise, f. Christensen Møller, f. 4. Dec. 1875 i Engstrup. Jelling Sem. 1893; 23. Nov. 1893 Andenlærer i Børglum østre Skole; 1. Aug .1896 Lærer Stilling v. Skanderborg; 1. Aug. 1903 Førstelærer Fløng Hovedskole; Kirkesanger og Organist i 24 Aar; Sekretær for Sogneraadet og tidl. Formd for dette; Kirkeværge; Menighedsraadsmedl.; Litt. Arb.:

Udg. smaa Lystspil, bl. a. »Lykkeper«, »Skovdal Kro« m. m.



Henriksen, Jens Erik Alfred, Lærer; f. 8. Juni 1904 i Ibsker, Bornholm; Søn af Sekretær f. De danske Husmandsforen. Jens Mossin H. og Hustru Karen Marie, f. Eriksen; gift 4. Juli 1930 m. Inger Agnete, f. Lindhardt, f. 4. Juni 1907 i Majbølle Sogn, Lolland. Jonstrup Sem. 1927; 1. Aug. 1929 Lærer Fløng Hovedskole.

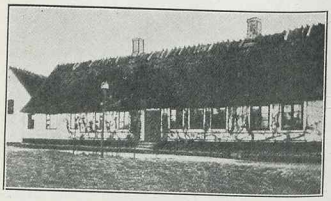

HERRINGLØSE SKOLE, OPFØRT CA. 1800.

Hansen, Axel Victor Julius, Førstelærer; f. 13. Febr. 1876 i Mageltving, Vesterborg Sogn; Søn af Lærer P. H. og Hustru Karoline Marie, f. Rydahl; gift 4. Marts 1921 m. Ketty, f. Rydahl. f. 14. Juni 1899 i Kbhvn. Skaarup Sem. 1897; 1897 Andenlærer Ullerslev Skole, Lolland; 1906 Enelærer Hjelm Skole, Loll.; 1910 Førstelærer Herringløse Skole; Kirkesanger og Organist ved Hvedstrup Kirke 1910; Kirkeværge 1910.

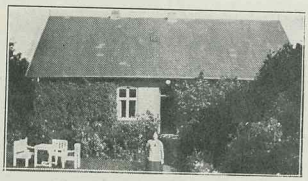

FLØNG FORSKOLE, OPFØRT 1909.



HERRINGLØSE FORSKOLE.



Lundberg, Margrethe, Frk., Forskolelærerinde; f. 9. Aug. 1890 i Reerslev; Datter af Lærer L. og Hustru Maren Sofie, f. Petersen. Kbhvn.s Sem. 1912; 1912 Lærerinde Slaglille; 1917 Forskolelærerinde Fløng Forskole; Medl. af Værgeraadet.



Rasmussen, Gertrud, Frk., Forskolelærerinde; f. 22. Aug. 1885 i Vingaaker, Sverige; Datter af Mejeriforp. Hans R. og Hustru Gertrud, f. Mortensen. Vejle Sem. 1908; Kursus i kvindelig Haandgerning og i Leg og Boldspil; 1. Jan. 1909 Vikar Uggerløse ved Holbæk; 1. Maj 1909 Forskolelærerinde Herringløse Forskole.

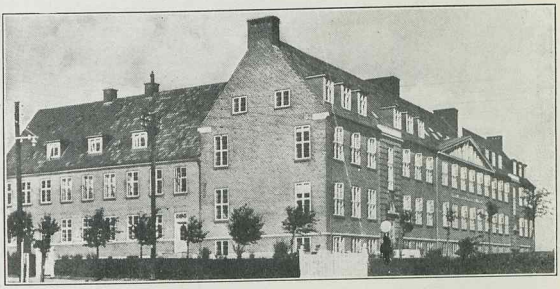

HVIDOVRE KOMMUNESKOLE, OPFØRT 1924, UDVIDET 1926.



Petersen, Claus Niels, Overlærer; f. 17. Juli 1882 i Ødemark, Kirke Flintrup Sogn; Søn af Parc. Jens P. og Hustru Karen Marie, f. Jensen; gift 7. Juli 1908 m. Helga Nielsine Cathrine, f. Christensen, f. 22. Okt. 1882 i Ødemark, Kirke Flintrup Sogn. Jonstrup Sem. 1905; 2 Aarsk.; 1905 Vikar Karlebo Skole; Efteraar 1905 Gentofte Kommuneskole; Foraar 1906 Slangerup Kommuneskole; 1906 Andenlærer Bloustrød Skole; 1. Maj 1908 Førstelærer Tybjerglille ved Herlufmagle; 1. Juni 1914 Førstelærer Hvidovre Kommuneskole; 1. Juli 1919 Overlærer smstds.; Kirkeværge; Sogneraadssekretær 1914—26; Medl. af Værgeraadet siden 1914, Formand for samme siden 1922.



Hansen, Hans Simon Christian, Viceinspektør; f. 27. Sept. 1900 paa Frederiksberg; Søn af Gravermester Simon Lorentz H. og Hustru Anna Nielsine Caroline, f. Hansen; gift 1. Jan. 1926 m. Astrid Gerda, f. Broksø, f. 1. Maj 1904 i Kbhvn. K. F. U. M.s Sem. 1923; 26. Aug. 1923 Vikar Holte højere Almenskole; 1. Marts 1925 Timelærer Hvidovre Kommuneskole; 1. Sept. 1926 fast ansat smstds.; 1. Nov. 1931 Viceinspektør smstds.



Askgaard, Eva Marie, Frk., Kommunelærerinde; f. 24. Marts 1891 i Kirke Skensved pr. Havdrup; Datter af Lærer Jens A. og Hustru Mette Marie, f. Jensen. Femmers Sem. 1916; Aarsk. i Tysk og Historie 1920—21; Feriekursus i Gymnastik, Svømning og Haandarbejde; Aarsk. i Tysk 1927—28; 1. Aug. 1916 Vikar Nykøbing S. Borger- og Realskole; 1. Aug. 1917 Hillerød Kommuneskole; 1. Nov. 1917 Timelærerinde Nykøbing S. Borger- og Realskole; 1. April 1919 fast ansat smstds.; 1. April 1927 Hvidovre Kommuneskole.

Asmussen, Korsgaard Sigurd, Lærer; f. 18. April 1908 i Spejlsby, Møen; Søn af Lærer V. A. og Hustru P., f. Korsgaard. Jonstrup Sem. 1930; Sløjdlærereks.; 19. Juni 1930 Vikar Frejlev vestre Skole, Loll.; 1. Aug. 1930 Taarbæk Kommuneskole; 1. Maj 1931 Vikar Hvidovre Kommuneskole.

Birktoft Sørensen, Søren, Kommunelærer; f. 3. Jan. 1906 i Holstebro; Søn af Arbmd. Jens S. og Hustru Andrea Hansine, f. Sørensen; gift 27.



Okt. 1929 m. Elisabeth Kirstine, f. Møller, f. 7. Aug. 1907 i Viksø. Jonstrup Sem.; Aarsk. i Naturhistorie 1929; Aarsk. i Engelsk 1931—33; Feriekursus i Jena 1930—31, i Oxford 1932; 1. Okt. 1926 Vikar Hvidovre Kommuneskole; 1. Marts 1931 fast ansat smstds.



Christiansen, Carl Laurits, Kommunelærer og Organist; f. 25. Okt. 1892 i Roskilde; Søn af Detailhdlr. C. P. C. og Hustru Christiane Johanne, f. Christiansen; gift 1. Juli 1917 m. Elisabeth Johanne, f. Christiansen, f. 31. Jan. 1893 paa Frederiksberg. Præliminæreks.; Blaagaards Sem. 1914; Aarsk. i Engelsk og Samfundslære; priv. Udd. som Tegnelærer; 1. Sept. 1914 Vikar Himmelev Skole; 1. Jan. 1915 Mørke Skole; 1. Sept. 1915 Hvidovre Kommuneskole; 1. Jan. fast ansat smstds.

Eyermann, Esther, Frk., Kommunelærerinde; f. 18. Jan. 1905 i Kollerup; Datter af Pastor F. F. E. og Hustru C. M., f. Fledelius. N. Zahles Sem.; Aug. 1926 Vikar Hvidovre Kommuneskole; nu fast ansat smstds.



Ewald, Aage Svend, Kommunelærer; f. 27. Okt. 1897 i Odense; Søn af Bygmester Gustav E. og Hustru Nielsine, f. Nielsen; gift 14. Okt. 1922 m. Marie Elisabeth, f. Christensen, f. 17. Marts 1899 i Kbhvn. Matem. Artium 1916; cand. phil 1917; Den danske Realskoles Sem 1919; Aarsk. i Geografi og Fransk; 15. Aug. 1919 Lærer Gilleleje Realskole; 15. Aug. 1920 Glostrup Kommuneskole; 15. Aug. 1921 Vikar Helsingør Kommuneskole; 15. Nov. 1921 Glostrup Kommuneskole; 1. April 1922 Timelærer Hvidovre Kommuneskole; 1. Jan. 1924 fast ansat smstds.



Hansen, Frode Michael, Lærer; f. 28. Dec. 1901 paa Frederiksberg; Søn af Kbmd. Michael H. og Hustru Ingeborg, f. Olsen. K. F. U. M.s Sem. 1929; 1. Okt. 1932 Vikar Hvidovre Kommuneskole.



Holm, Hertha Viktoria Dagny, Frk., Lærerinde; f. 22. Okt. 1895 i Kbhvn.; Datter af Billedskærerm. Vald. H. (død) og Hustru Ingeborg, f. Stein. Femmers Sem. 1931; 10. Aug. 1931 Vikar Hvidovre Kommuneskole; 1. Maj 1933 Timelærerinde smstds.



Jensen, Carl Magnus, Kommunelærer; f. 10. Dec. 1905 i Atterup, Præstø Amt; Søn af Husejer P. J. og Hustru Birthe Marie, f. Olsen. Jonstrup Sem. 1926; 23. Sept. 1926 Vikar Sneslev ved Ringsted; 1. Maj 1927 Hvidovre Kommuneskole; 1. Aug. 1929 Timelærer smstds.; 1. Maj 1933 fast ansat smstds.

Jensen, Christen, Lærer, Aspirant Hvidovre Kommuneskole.



Langager, Karen Marie, f. Henriksen, Frue, Kommunelærerinde; f. 3. Maj 1898 i Slangerup; Datter af Grdj. Jørgen Peder H. og Hustru Marie, f. Hansen; gift 19. Okt. 1928 m. Jens Kristian L., f. 22. Jan. 1902 i Studsgaard ved Herning. Silkeborg Sem. 1924; 1. Nov. 1924 Vinterlærerinde Ulfborg Hovedskole; Maj 1926 Lærerinde Søborg Skole; 1. Sept. 1926 Lyngby Skole; 15. Febr. 1927 Hedehusene; 1. Maj 1927 Vikar Hvidovre Kommuneskole; 1. Nov. 1928 fast ansat smstds.



Larsen, Karen Josephine Christine, Frk., Kommunelærerinde; f. 10. Marts 1872 i Træløse, Skelby Sogn; Datter af Malerm. Rudolf L. og Hustru Anne Margrete, f. Nielsen. Husflidsselskabets Eks.; Statens Kursus i Haandgerning; 1. Juli 1892 Haandgerningslærerinde Hvidovre Kommuneskole.



Leifer, Alice Vilhelmine Marie, Frk., Lærerinde; f. 20. Marts 1899 i Kbhvn.; Datter af fhv. Bankbestyrer, kgl. Translatør Andreas Rahbe og Hustru Mathilde, f. Henrichsen. Femmers Sem. 1930; Studentereks.; Filosofikum; Aarsk. i Gymnastik og Svømning; 1. Juni 1930 Vikar Hvidovre Kommuneskole; 1. Maj 1933 Aspirant smstds.



Madsen, A. K., Frue, Kommunelærerinde. Hvidovre Kommuneskole.



Nielsen, Christian Frøkjær, Kommunelærer; f. 1. Juli 1894 i Willmar, Minnesota, U. S. A.; Søn af Landmand E. C. N. og Hustru Kirsten, f. Frøkjær; gift 15. Okt. 1921 m. Kristine, f. Hansen, f. 1. Febr. 1897 i Ølsemagle pr. Køge. K. F. U. M.s Sem. 1925; Kursus i Sløjd, Svømning og Gymnastik; 17. Nov. 1925 Vikar Hvidovre Kommuneskole; 1. Maj 1927 Timelærer smstds.; 1. Nov. 1928 fast ansat smstds.



Pedersen, Astrid, Frk., Lærerinde; f. 18. April 1905 i Valby, Kbhvn.; Datter af Manufakturhdlr. F. N. P. og Hustru A. O., f. Olsen. N. Zahles Sem. 1928; nyspr. Studentereks.; cand. phil.; Statens Haandarbejdskursus; 1928—29 Privatlærerinde; 1. Aug. 1929 Vikar Kbhvn.; 18. Aug. 1930 Vikar Hvidovre Kommuneskole; 1. Maj 1933 Timelærerinde smstds.

Petersen, Margrethe Johanne, Frk., Lærerinde; f. 12. Jan. 1910 i Kbhvn.; Datter af Hospitalsarb. Jens Frederik Otto P. og Hustru Jette Marie, f. Sørensen. Realeks.; Femmers Sem. 1931; 17. Okt. 1931 Vikår Hvidovre Kommune-



skole; 27. Nov. 1931 Rødovre Kommuneskole; 7. Jan. 1932 fast Vikar Hvidovre Kommuneskole.



Skjoldhøj, Poul Jürgen, Kommunelærer; f. 17. Nov. 1902 i Kbhvn.; Søn af Sporvejsfunktionær J. P. Larsen og Hustru Mathilde Henriette, f. Carlsen. Jonstrup Sem. 1927; Studentereks. 1929; cand. phil. 1930; 29. Okt. 1927 Vikar Hvidovre Kommuneskole; 1. Aug. 1930 fast ansat smstds.



Skov, Dan, Lærer; f. 3. Aug. 1909 i Fensmark, Præstø Amt; Søn af Lærer Karl P. A. S. og Hustru Ingeborg Louise, f. Bagger. Jonstrup Sem. 1930; Sløjdkursus 1930; Gymnastikkursus paa Ollerup Gymnastikhøjskole 1932; Aarsk. i Engelsk 1932—33; 15. Aug. 1930 Vikar Næstved Skole; 15. Febr. 1931 Vikar Hvidovre Kommuneskole; 1. Maj 1933 Timelærer smstds.

Steffens, Knud Theodor, Kommunelærer; f. 26. Nov. 1904 i Kbhvn.; Søn af Støberiejer Theodor S. og Hustru Clara Kristina, f. Simonsen. Præliminæreks.; Blaagaards Sem. 1926; Studentereks.; cand. phil.; 1. Juni 1926 Vikar Duevejens Skole; 1923—26 Lærer ved Frederik Barfods Skole (Velgørenhedsskole); 1. Aug. 1926 Vikar Høje Taastrup Skole; 1. Nov. 1926 Vikar Hvidovre Skole; 1. Aug. 1929 Timelærer smstds.; 1. Aug. 1930 fast ansat smstds.



Sørensen-Møllehave, Axel, Kommunelærer; f. 14. Aug. 1903 i Gundsømagle pr. Roskilde; Søn af Grdj. A. O. S.-M. og Hustru C., f. Pedersen; gift 20. Maj 1931 m. Ester, f. Volf, f. 19. Juni 1904 i Præstø. Jonstrup Sem. 1924; 7. Sept. 1924 Vikar Hvidovre Kommuneskole; 14. Maj 1927 Timelærer smstds.; 1. Nov. 1928 fast ansat smstds.

HYLLINGE-LYNDBY KOMMUNE.

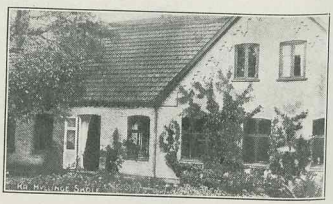

KIRKE-HYLLINGE SKOLE, OPFØRT 1890.



Sørensen, Rasmus Helvig, Førstelærer; f. 7. Jan. 1870 i Aarslev v. Aarhus; Søn af Lærer Jens Peter S. og Hustru Ane Sofie, f. Larsen; gift 29. Marts 1894 m. Martha Marie, f. Christensen, f. 19. Maj 1871 i Vejlby v. Aarhus. Jelling Sem. 1891; 1892 Lærer Vejlby Skole; 1894 Enelærer Kattrup Skole; 1911 Førstelærer Kirke Hyllinge Skole; Kirkesanger og Organist 1911—33.

Pedersen, Else Bahn, Frk., Lærerinde; f. 2. Marts 1905 i Tølløse; Datter af Slagterm. N. P. P. og Hustru Benthine, f. Bahn. Mellemskoleeks.; Haslev Sem. 1927; fra 25. Aug. 1927 Vikar v. forskellige Skoler; 1. Maj 1929 Kirke Hyllinge



Skole; 1. Sept. 1929 fast ansat smstds.; Organist ved Hyllinge Kirke.

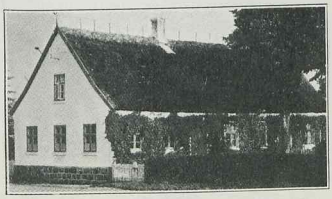

KYNDELØSE SKOLE, OPFØRT 1870.



Petersen, Daniel E., Enelærer; f. 15. Okt. 1870 i Kallehave; Søn af Husejer Hans P. og Hustru Ane Marie, f. Christensen; gift 13. Okt. 1905 m. Karen Marie, f. Christiansen, f. 13. Marts 1881 i Karlslunde. Jonstrup Sem. 1892; Kursus i Gymnastik og ordnede Lege; 1892 Hjælpelærer Dover Skole, Thy; 1894 Lærer Madsens Realskole, Odense; 1896 Andenlærer Skaade ved Aarhus; 1897 Snoldelev ved Roskilde; 1905 Enelærer Kyndeløse Skole; Sogneraadssekretær i 26 Aar; Medl. af Værgeraadet en Periode. Formd. 1923; oprettet en stedlig Sygekasse 1912; dens Formd. hele Tiden; Stifter af og Formd. for Læseforeningen 1908.

LYNDBY SKOLE, OPFØRT 1880.



Povelsen, Peter, Førstelærer; f. 27. Maj 1879 i Stenlille, Holbæk Amt; Søn af Førstelærer C. J. L. P. (død 1914) og Hustru Ane Sophie, f. Pedersen; gift 27. Maj 1908 m. Andrea J. Charlotte, f. Larsen, f. 11. Nov. 1885 i Ugledige Skole v. Præstø. Præliminæreks. Sorø Akademi 1896; Jonstrup Sem. 1900; forsk. Kursus i Sløjd og Husflid; 1900 Hjælpelærer Brokøb Skole; Vikar i Sondersted, Holbæk Amt; Andenlærer Ondløse Skole; 1906 Enelærer Hæmmerlundby Faarup Skole; 1908 Førstelærer Sandby Skole; 1917 Enelærer Lyndby Skole; nu Førstelærer smstds.; fhv. Formd. for Værgeraadet i Sandby; Regnskabsfører for Roskilde Skattekreds til 1931.



Bruun, Elisabeth, Frk., Lærerinde; f. 24. Dec. 1891 paa Fejø; Datter af Grdj. N. P. B. og Hustru Frederikke, f. Rasmussen. Odense Sem. 1914; 1916—24 Lærerinde Kastager Skole; 1. Jan. 1925 Lyndby Skole.

HØJELSE KOMMUNE.



HØJELSE SKOLE.

Jensen, Lars Peter, Førstelærer; f. 31. Marts 1869 i Kattinge, Herslev Sogn; Søn af Parcellist Søren J. og Hustru Karen, f. Jørgensdatter;



gift 10. Febr. 1894 m. Ellen Marie, f. Jensen, f. 12. Dec. 1864 i Vejleby, Ferslev Sogn. Kbhvn.s Sem. 1887; 1. Juni 1888 Lærer Vejleby, Ferslev Sogn; 10. Okt. 1893 Førstelærer Højelse Skole; Organist ved Højelse Kirke; Formd. for Højelse Sogns Spareforening siden 1905; Formd. for Værgeraadet siden 1918; Formd. for Naturhistorisk Forening f. Sjælland 1912—30; Formd. for Havdrup Lærerkreds siden 1929.



Olsen, Anna Mathilde, f. Pedersen, Frue, Lærerinde; f. 17. Aug. 1900 i Drejø Sogn, Svendborg; Datter af Skipper Christen Mortensen P. og Hustru Margrethe, f. Mortensen; gift 10. Aug. 1927 m. Tage Martin O., f. 20. Okt. 1903 i Roskilde. Odense Sem. 1923; Kjolesyning paa Fagskolen i Odense; Højskolekursus Snoghøj; 1. Marts 1924 Lærerinde Højelse Skole.

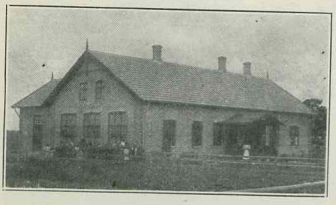

SALBY SKOLE.

Olsen, Laurits, Førstelærer; f. 30. Maj 1875 i Frejlev (Lolland); Søn af Husmand Hans Henrik O. og Hustru Berthe, f. Larsdatter; gift 1. Gang 1907 m. Nathalie, f. Hansen, f. 15. Juni 1882 i Braade; gift 2. Gang 1916 m. Maria, f. Lauridsen, f. 14. Juni 1884 i Bølling. Gedved Sem. 1898; 1. Jan. 1901 Andenlærer Torkildstrup Skole; 1. Aug. 1905 Enelærer Salby Skole; 1. Juli 1914 Førstelærer smstds.; Sygekasseformand 1908—26.



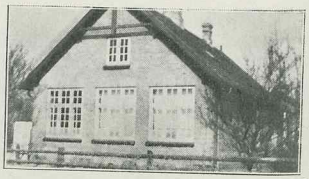

SALBY FORSKOLE.



Nielsen, Karen Kirstine, Frk., Forskolelærerinde; f. 15. Sept. 1902 i Linderum; Datter af Lærer Lars N. og Hustru Mathilde, f. Mohr. Odense Sem. 1929; Gymnastik, Snoghøj; 1. Jan. 1931 Vikar Salby Forskole; 1. Jan. 1933 Forskolelærerinde smstds.



Olsen, Maria, f. Lauridsen, Frue, Forskolelærerinde; f. 14. Juni 1884 i Bølling; gift 1916 m. Førstelærer Laurits Olsen. 1. Juli 1914 Forskolelærerinde Salby Forskole.

ØLBY SKOLE.

Slente, Hans Hjalmar, Førstelærer; f. 27. Nov. 1892 i Kjældernæs, Stokkemarke Sogn; Søn af Skomagermester Niels Peter S. og Hustru Karen Thrine, f. Kuld; gift 1. Juli 1924 m. Else, f. Madsen, f. 1. Juli 1899 i Hornum. Skaarup Sem. 1914; 1920—26 Lærer Glostrup Kommuneskole; 1. Jan. 1927 Førstelærer Ølby Skole.



Andersen, Agnes Hertha, Frk., Forskolelærerinde; f. 9. Jan. 1896 i Tersløse Sogn; Datter af Førstelærer Rasmus A. og Hustru Ane Sophie, f. Iversen. Vejle Sem. 1919; Aarsk.; Kursus i Jena; Dec. 1920 Forskolelærerinde Ølby Skole.

HØJE THORSTRUP KOMMUNE,
se Taastrup Kommune.

JERSIE-SKENSVED KOMMUNE.



JERSIE SKOLE, OPFØRT 1916.



Schou, Christian Henrik, Førstelærer; f. 25. Maj 1899 i Køng pr. Lundby; Søn af Grdj. Jacob S. og Hustru Christiane, f. Staunstrup; gift 20. Dec. 1928 m. Kristine, f. Lundberg, f. 10. Juni 1895 i Reerslev. Vordingborg Sem. 1921; 1. April 1923 Andenlærer Kongsted Skole pr. Rønnede; 1. Maj 1928 Førstelærer Jersie Skole; Kirkesanger ved Jersie Kirke 1928; Kirkeværge; Medlem af Vægeraadet.



Schou, Kristine, f. Lundberg, Frue, Forskolelærerinde; f. 10. Juni 1895 i Reerslev; Datter af Lærer L. og Hustru Sofie, f. Petersen; gift 20. Dec. 1928 m. Førstelærer Christian S., f. 25. Maj 1899 i Køng. Kbhvn.s Forskolesem. 1925; 1. Marts 1926 Forskolelærerinde Jersie Skole.

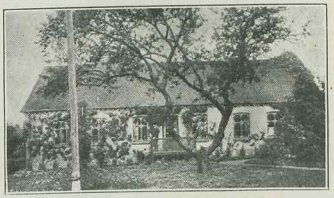

KIRKE SKENSVED SKOLE, OPFØRT 1886.



Wiskinge, Søren, Enelærer; f. 6. Juli 1864 i Viskinde; Søn af Handelsmand J. Nielsen og Hustru Ane Marie, f. Pedersen. Blaagaards Sem. 1885; Aarsk. i Dansk og Historie; 1887 Lærer Mosede Skole; 1889 Yderby Skole; 8. Juli 1891 Enelærer Kirke Skensved Skole; Kirkesanger; har været Formd. for Vægeraad og Fattigkasse; Æresmedlem af Gl. Roskilde Amts Frugtavlerf.; 2 Gange Form. for den lokale Lærerkreds. Litt. Arb.: Udg. af Kortfattet Dansk Sproglære 1897, i 16de Oplag 1932; Sprogøvelser til Diktat og Analyse 1924, 3die Oplag 1931; Vor Forfatnings Historie, 5te Oplag 1928; Vor nye Grundlov 1918, udsolgt; Fra Enevælde til Folkestyre 1923; Oluf Høfding, Kulturhistorisk Rids, 1912; En Menigmands Saga 1913; Spørgsmaalet Paragraf 8 1921; Danmarks Riges Grundlov 1924 med en kortf. Udsigt over Statsforf.; Hvem skal vi stemme paa? 1930, 2det Oplag 1932.

JYLLINGE-GUNDSØMAGLE KOMMUNE.

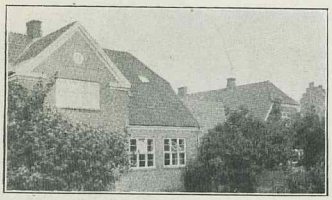

GUNDSØMAGLE SKOLE, OPFØRT 1910.



Nielsen, Niels Peter Marius, Førstelærer; Løjtnant; f. 6. Juli 1890 i Kastrup, Vordingborg; Søn af Grdj. Ole N. og Hustru Anna, f. Nielsen; gift 21. Maj 1916 m. Anna, f. Sørensen, f. 28. Okt. 1892 i Bistrup, Næstved. Vordingborg Sem. 1912; Kursus i Husflid, Sløjd, Svømning og Fysik; 1. Juli 1913 Andenlærer Thoreby Skole, Lolland; 1. Febr. 1916 Enelærer Aagerup; 1. Sept. 1918 Førstelærer Gundsømagle Skole; Kirkeværge 1929; Regnskabsfører i Brugsforen. 1918; Medlem af Værgeraadet og Menighedsraadet.



Larsen, Jacob, Lærer; f. 19. Sept. 1907 i Uggerby, Hjørring Amt; Søn af Telegrafmontør I. P. L. og Hustru Elvine, f. Christiansen; gift 6. Dec. 1931 m. Christina, f. Jacobsen, f. 11. Okt. 1909 i Hamborg. K. F. U. M.s Sem. 1929; Statens Svømmekursus; 1. Nov. 1931 Andenlærer Gundsømagle Skole.

Andersen, Dorthea, Frk., Lærerinde; f. 30. Marts 1891 i Kbhvn.; Datter af Lærer A. R. A., og Hustru Ane Marie, f. Villadsen. Præliminæreks.; Vordingborg Sem. 1917; forsk. Kursus; 1. Nov. 1917 Privatlærerinde Nørre Snede Privatskole; 1. April 1920 Lærerinde Gundsømagle Skole; Medl. af Værgeraadet; Tilsyn med Plejebørnene.

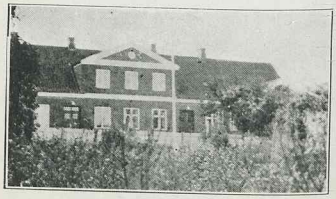

JYLLINGE SKOLE, OPFØRT 1910.



Vilhelmsen, Vilh. Rasmus, Førstelærer; f. 23. Febr. 1881 i Bregninge Sogn, Taasinge; Søn af Fisker Anton V. og Hustru Bolette, f. Nielsen; gift 23. Okt. 1904 m. Frederikke Sofie, f. Andersen, f. 5. Okt. 1882 i Øster Egesborg Sogn. Skaarup Sem. 1902; Fysikkursus paa Karise Højskole; Gymnastik- og Instruktionskursus; Ungdomskursus i Hillerød; Skolehavekursus; Bibliothekarkursus paa Roskilde Bibliothek; 1. Nov. 1904 Andenlærer Lunde Skole; 1. Juni 1906 Enelærer Jyllinge Skole; 1. Nov. 1910 Førstelærer smstds.; Organist og Kirkesanger v. Jyllinge Kirke 1906; Bibliothekar og Fmd. for Kommunens Folkebibliothek; Medlem af Skatteraadet f. Roskilde Skattekreds 1931; Næstformd. i Sogneraadet 1917—25.



Christiansen, Ellen, Frk., Lærerinde; f. 15. Marts 1896 i Elsted Præstegaard v. Aarhus; Datter af pens. Provst N. P. C. og Hustru Mette Ma-

rie, f. Terp. Præliminæreks.; N. Zahles Sem. 1922; 1. Sept. 1926 Lærerinde Jyllinge Skole; Medlem af Menighedsraadet.

KARLSLUNDE-KARLSTRUP KOMMUNE.

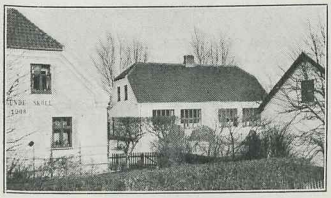

KARLSLUNDE SKOLE, OPFØRT 1908.



Mortensen, Valdemar, Førstelærer; f. 25. Dec. 1870 i Jonstrup; Søn af Lærer paa Jonstrup Seminarium H. M.; gift 3. Juni 1894 m. Kirsten, f. Otto, f. 26. Juli 1863 i Smørum. Jonstrup Sem. 1890; Vikar Valsølille; Hjælpelærer Rude; 4. Febr. 1892 Andenlærer og Organist Torkildstrup, Falster; 10. April 1893 Lærer Hillerød Kommuneskole; 1. Sept. 1902 Førstelærer Karlslunde Skole; Kirkesanger og Organist i Karlslunde; Formd. f. Lærerkredsen 3 B i 5 Aar; Repræsentant i Historisk Samfund; Medstifter af og i Bestyrelsen for Roskilde Museum, som blev stiftet 1931; Medlem af Fredningsnævnet for Gl. Roskilde Amt.

Pedersen, Thora, Frk., Lærerinde; f. 23. Sept. 1882 i Kirke Søby Skole; Datter af Lærer J. P. og Hustru Johanne, f. Hansen. Odense Sem. 1904; forsk. Kursus; 1904 Lærerinde Alstrup Skole; 1. Jan. 1906 Karlslunde Skole; Medlem af Menighedsraadet.



KARLSTRUP SKOLE, OPFØRT 1901.



Andkjær, Frederik Lauritz, Enelærer; f. 18. Nov. 1873 i Magleby v. Skelskør; Søn af Købm. Severin A. og Hustru Ingeborg, f. Larsdatter; gift 4. Juni 1897 m. Andrea, f. Pedersen, f. 5. Nov. 1875 i Illebølle, Langeland. Præliminæreks.; Skaarup Sem. 1894; Instruktionskursus; 1. Okt. 1894 Andenlærer Snoldelev Skole; 1. April 1897 Enelærer Karlstrup Skole; Kirkesanger og Organist; Medlem af Sogneraadet i 8 Aar; Regnskabsfører for Karlstrup Brugsforening; tidl. Medlem af Værgeraad og Menighedsraad; Revisor i Lærerstandens Brandforsikring.

KORNERUP-SVOGERSLEV KOMMUNE.



KORNERUP-SVOGERSLEV SKOLE, OPFØRT 1900.

Worsøe-Christophersen, Conrad, Førstelærer; f. 20. Febr. 1890 i Førslev Sogn, Sorø Amt; Søn af Lærer Conrad W.-C. og Hustru Inger Sofie, f. Larsen; gift 29. Maj 1915 m. Elisabeth, f. Bondesen-Knudsen, f. 24. Juni 1891 i Førslev



Sogn, Sorø Amt. Jonstrup Sem. 1911; Fodfolkets Kornetskole 1913; 1. Maj 1915 Enelærer Kornerup-Svogerslev Skole; Sogneraadsformd. 1927; Amtsraadsmedlem 1928.

KORNERUP FORSKOLE, OPFØRT 1884.

Christiansen, Gerda, Frk., Forskolelærerinde. Vejle Sem.; 1930 Forskolelærerinde Kornerup Forskole.

LEDØJE-SMØRUM KOMMUNE.

HOVE SKOLE, OPFØRT 1874.



Støy, Andreas Christian, Enelærer; f. 7. Aug. 1883 i Lilleværde v. Aalborg; Søn af Købmand Fritz Carl S. og Hustru Edle, f. Jensen. Ranum Sem. 1915; 1916 Enelærer Skovens Skole v. Hjørring; 1922 Enelærer Hove Skole.



LEDØJE SKOLE, OPFØRT 1924.

Herrmann, Axel Viggo, Førstelærer; f. 10. Nov. 1873 i Gjøderup pr. Roskilde; Søn af Lærer



Fritz Ernst H. og Hustru Anna, f. Pedersen; gift 3. Okt. 1900 m. Andrea, f. Munk, f. 19. Nov. 1872 i Balle. Vesterbro Sem. 1894; 1896 Andenlærer Frue Skole, Roskilde: 1900 Enelærer Hove Skole; 1922 Førstelærer Ledøje Skole; Medlem af Sogneraadet 1921—25; Medl. af Værgeraadet; Bibliotekar for Ledøje Bibliotek.



Lund, Ingrid Margrethe Ragnhild, Frk.,, Lærerinde; f. 8. Jan. 1905 i Hasle v. Aarhus; Datter af Jernbanefunktionær Holger L. og Hustru Petrine, f. Sørensen. Realeks.; Femmers Sem. 1926; Kursus i Leg og Boldspil; 1927—28 Vinterlærerinde Sdr. Omme ved Græsted; 1928 Lærerinde Grejs pr. Grejsdal v. Vejle; 1 .Aug. 1931 Ledøje Skole.

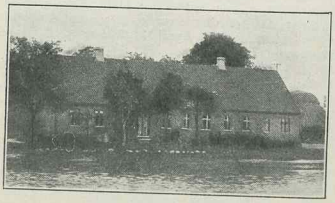

SMØRUM SKOLE, OPFØRT 1860.

Larsen, Alfred Lars Thyge, Førstelærer; f. 29. April 1887 i Randbøl; Søn af Lærer i Randbøl Sogn, Frederikshaab Skole, J. P. L. og Hustru Ane Caroline Louise, f. Andersen; gift 10. Okt. 1914 m. Jenny Mathilde, f. Mogensen. f. 30. Aug. 1891 i Skørringe Sogn, Lolland. N. Nissum Sem. 1909; Sløjdlærereks.; 1. Maj 1911 Andenlærer Bjert-Binderup Skole; 1. Juli 1913 Enelærer Fønsskov pr. Nørre Aaby; 1. Nov. 1915 Første-



lærer Smørum Skole; Kirkebylærer og Organist; Formd. for Smørum Sogns Sygekasse siden 1923; Formd. for Ledøje Smørum Sygeplejeforening; Medlem af Sogneraadet for Ledøje-Smørum fra 1. April 1933; Bibliotekar for samme Kommune siden 1928.

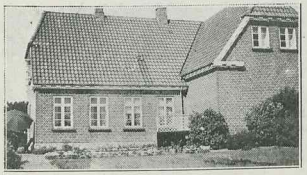

SMØRUM FORSKOLE, OPFØRT 1925.



Nielsen, Ellen Johanne Sofie, Frk., Forskolelærerinde; f. 18. April 1891 i Kbhvn.; Datter af pens. Fængselsbetjent Joh. N. og Hustru Marie, f. Hansen. Kbhvn.s Sem. 1912; 1. Febr. 1912 Forskolelærerinde Smørum Forskole; Formd. for Ledøje-Smørum Hjælpekasse siden 1929; Medlem af samme siden 1925; Medl. af Hovedbestyrelsen i K. F. U. K. for Kbhvn. og Omegn og derigennem Medarbejder ved forsk. kristelige Ungdomsblade m. m.

LYNGBY-TAARBÆK KOMMUNE.



BREDE SKOLE,
OPFØRT 1894, TILBYGNING 1921 OG 1931.



Madsen, Frederik Marius, Overlærer; f. 20. April 1876 i Hedensted; Søn af Sadelmager Peter Chr. M. og Hustru Ane Margrethe, f. Frederiksen; gift 9. Aug. 1902 m. Hulda Eline Louise, f. Christoffersen, f. 28. Jan. 1873 i Kbhvn. Jelling Sem. 1897; Studentereks. 1910 og Filosoficum; Aarsk. i Fysik, Geologi og Matematik 1908—09; Specialstudier i Matematik ved Universitetet 1913—17; flere korte Kursus; 4. Nov. 1897 Andenlærer Ravnkilde Skole; 1. Jan. 1902 Enelærer Vejerslev Skole, Mors; 1. April 1909 Lærer Rudkøbing Kommuneskole; 1. Okt. 1912 Førstelærer Brede Skole; 1. Jan. 1932 kgl. Udnævnelse som Overlærer smstds.; Værgeraadsmedl. i Lyngby-Taarbæk Komm.; Formand for Lundtofte Menighedsraad.

Christensen, Gunner Chr. Vilh., Kommunelærer; f. 20. Sept. 1899 i Kalundborg; Søn af Kommunelærer Frederik C. og Hustru Augusta, f. Nimb; gift 28. Dec. 1932 m. Guri, f. Hansen, f. 17. Sept. 1904 i Sande, Norge. Blaagaards Sem. 1925; Studentereks. og Faglærereks. i Matematik og Regning; Aug. 1925 Lærer Nærum Kostskole; Okt. 1929 fast ansat Brede Skole; mangeaarig Tropsfører under Det danske Spejderkorps.

Jørgensen, Margrethe, Frk., Kommunelærerinde; f. 2. Juni 1889 i Hedsbjerg, Søborg Sogn; Datter af Lærer og Kordegn J. P. J. og Hustru



Nielsine, f. Hansen. Odense Sem. 1912; 1918 Lærerinde Brede Skole.

Nielsen, Søren Kristensen, Kommunelærer; f. 12. Febr. i Vadum; Søn af Landpostbud Anders N. og Hustru Johanne Marie, f. Sørensen; gift 14. Juli 1920 m. Ellen Johanne Wildschütz, f. Jensen, f. 14. Juli 1896 i Lyngby. Ranum Sem. 1912; Tillægseks. i Tysk og Engelsk; 1. Jan. 1916 Vikar Lyngby-Taarbæk Skolevæsen; 1. Maj 1918 fast ansat Brede Skole.



Nilsson, Carl Viggo Aksel Ejnar Vilhelm; Kommunelærer; f. 23. Okt. 1894 i Kbhvn.; Søn af Arbejdsmand Nils N. og Hustru Ingrid, f. Persdotter; gift 23. Okt. 1931 m. Agnes, f. Larsen, f. 21. Jan. 1910 i Hillerød. Blaagaards Sem. 1920; Sløjdlærereks. 1924; 1. April 1921 Vikar Brede Skole; 1. Marts 1924 fast ansat smstds.

Rosenlund Hansen, Anna, Frk., Kommunelærerinde; f. 18. Maj 1893 i Frue Landsogn v. Odense; Datter af Gartner Hans Chr. H. Skaarup Sem. 1923; 1923 Timelærerinde Brede Skole; 1925 fast ansat smstds.

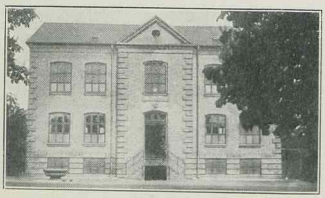

LUNDTOFTE SKOLE, OPFØRT 1904.

Jørgensen, Hans Adolf, Overlærer; f. 30. Maj 1887 i Hundslund; Søn af Landpost J. A. J. og



Hustru Nielsine Elisabeth, f. Rasmussen; gift 5. Aug. 1913 m. Marie Jensine, f. Mortensen, f. 14. April 1885 i Drejø. Silkeborg Sem. 1908; Aarsk.; Feriekursus; 1. Sept. 1908 Lærer Holsted private Børne- og Efterskole; 1911 Lyngby Kommuneskole; 1918 Førstelærer Lundtofte Skole; 1932 Overlærer smstds.; Medl. af Lyngby Menighedsraad 1920—21; Medl. af Lundtofte Menighedsraad fra 1925.

Haraldsen, Edvard Michael, Lærer; f. 17. Sept. 1893 paa Færøerne; Søn af Købmand H. Jelling Sem. 1921; 1921—22 Hjælpelærer Kolt Efterskole v. Aarhus; 1922 Vikar Brede Skole; 1923 Lundtofte Skole; 1925 fast ansat smstds.

Knudsen, Johannes, Lærer; f. 5. Nov. 1902 i Kbhvn.; Søn af Nattevagt Th. K. K. F. U. M.s Sem. 1923; 1923 Vikar Søborg Kommuneskole; 1924 Lyngby Kommuneskole; 1924 Timelærer Taarbæk Kommuneskole; 1929 Lærer Lundtofte Skole.



Nielsen, Albert Peder Nikolaj, Lærer; f. 15. Maj 1887 i Brændholt; Søn af Vognstyrer N. F. N. og Hustru Mette Margrethe, f. Rasmussen; gift 16. April 1919 m. Solveig Emilie, f. Nielsen (tidl. Lærerinde ved Lundtofte Skole), f. 15. Febr. 1891 i Kbhvn. Blaagaards Sem. 1916; Sløjdlærerudd.; Kursus i Lege og Boldspil samt fri Idræt; 1. Juni 1916 Vikar Halagermagle Skole; 1. Dec. 1916 Vikar Lundtofte Skole; 1. Juni 1917 fast ansat smstds.

Nielsen, Oda, Frk., Lærerinde; f. 22. Maj 1895 i Kbhvn. Femmers Sem. 1916; 1. Aug. 1921 Lærerinde Lundtofte Skole.

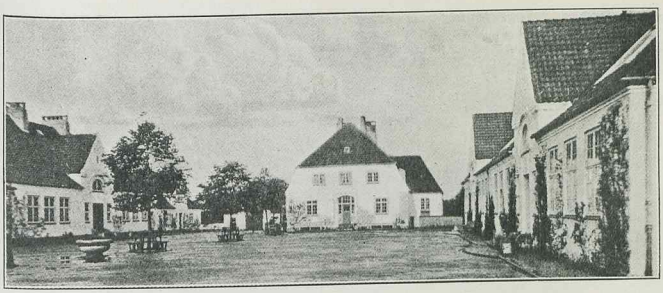

LYNGBY KOMMUNESKOLE



Pedersen, Thorvald, Overlærer; f. 1. Aug. 1876 i Bindslev; Søn af Lærer Bonne P. og Hustru Ida, f. May; gift 25. Sept. 1903 m. Hansine, f. Ipsen, f. 12. Aug. 1879 i Pedersker. Ranum Sem. 1897; Aarsk. i Historie og Engelsk 1909—10; 1. April 1899 Lærer Slagelse Kommuneskole; 1. Okt. 1906 Aalborg Kommuneskole; 1. Febr. 1914 Overlærer Kjellerupgades Kommuneskole i Aalborg; 1. Febr. 1923 Overlærer Lyngby Kommuneskole; Medl. af Best. for Kjøbstadlærerforeningen 1911; Medl. af Best. for Danmarks Lærerforening 1913—23; Medl. af Best. for Fællesrepræsentationen for offentlige ansatte Tjenestemænd i Danmark 1917 og Formand for samme fra 1918—24.



Pedersen, Stefan Alfred, Viceskoleinspektør f. 23. Sept. 1883 i Kbhvn.; Søn af Laboratoriearbejder Chr. P. og Hustru Stine, f. Christensen. Præliminæreks. 1904; Blaagaard Sem. 1909; Sløjdlærereks. 1917; korte Kursus; 1909 Vikar Gentofte Komm. Skolevæsen; 1. Maj 1913 fast ansat Lyngby Kommuneskole; 1931 Viceskoleinspektør smstds.

Agler, Agnete Dorthea, Frk., Kommunelærerinde; f. 27. Marts 1877 i Lyngby; Datter af Proprietær Gotlieb A. og Hustru Dorthea, f. Hvidt. Privat Lærerinde fra Frk. Zahles Skole 1898; Statens Kursus i Zoologi og Geografi; 1. Juni 1898 Lærerinde Lyngby Døtre Skole; 1903 Komtesse Moltkes Pigeskole; 1905 Vikar Lyngby Kommuneskole; 1929 fast ansat smstds.

Alkjær, Marie, Frk., Kommunelærerinde; f. 20. Okt. 1887. N. Zahles Sem. 1912; Aarsk.; Lærerinde Lyngby Kommuneskole.

Barnewitz, H., Frk., Kommunelærerinde; f. 30. Maj 1874. Femmers Sem. 1896; Lærerinde Lyngby Kommuneskole.

Berthelsen, E. V., Kommunelærer. Lyngby Kommuneskole.



Borby, Christian Johannes, Kommunelærer; f. 25. Okt. 1882 i Rønne; Søn af Skibsfører Jacob Peter Hansen B. og Hustru Christiane Bergitte,

f. Dreyer; gift 26. Okt. 1907 m. Anna Katrine Frederikke, f. Koppel, f. 11. Jan. 1876 i Grenaa. Jelling Sem. 1903; Sløjdlærereks.; Aarsk i Dansk og Historie; korte Kursus; 1. Maj 1905 Lærer Skive Kommuneskole; 1. April 1919 Lyngby Kommuneskole.



Christophersen, Inger, Frk., Kommunelærerinde; f. 1. Juli 1897 paa Frederiksberg; Datter af Inspektionsbetjent Emil C. og Hustru Frida, f. Hansen. Femmers Sem. 1920; Statens Kursus i Engelsk, Fransk, Historie, Dansk, Haandarbejde; 1. Okt. 1920 Lærerinde Frk. M. Mørk's Skole, Hillerød; 1. Aug. 1930 Vikar Lyngby Kommuneskole; 1. April 1931 Timelærerinde smstds.; 1. Marts 1933 fast ansat smstds.

Cruusberg, Gunnar, Lærer; f. 7. Febr. 1905 i Hou St.; Søn af Lærer Johannes C. og Hustru Nicoline Mariane, f. Sørensen. K. F. U. M. Sem. 1927; Sløjdlærereks.; Aarsk. i Fysik og Geografi; 5. Okt. 1931 Vikar Lyngby Kommuneskole.

Cruusberg, Johannes, Kommunelærer; f. 27. Juni 1882 i Præstø; Søn af Malermester Chr. C. og Hustru Marie, f. Jensen; gift 25. Sept. 1903 m. Nicoline Mariane, f. Sørensen, f. 15. Dec. 1883 i Gylling. Odense Sem. 1908; Kursus i Kemi 1909; 2 Sløjdkursus 1930—31; 1. Juli 1910 Timelærer Esbjerg Kommuneskole; 1. Jan. 1911 fast ansat smstds.; 1. Maj 1913 Førstelærer Stavreby-Jungshoved; 1. Dec. 1920 Førstelærer Rødekro i Sønderjylland; 1. Aug. 1923 Lærer Lyngby Kommuneskole.



Dahmcke, Lizzie, Frk., Lærerinde; f. 2. Nov. 1907 i Aarhus; Datter af Restauratør Henrik D. og Hustru Magda, f. Lauritzen. Femmers Sem. 1929; korte Kursus i Boldspil og Leg; Kursus v. Statens Lærerhøjskole i Dansk; 1. Marts 1933 Timelærerinde Lyngby Kommuneskole.



Frederiksen, Christian, Kommunelærer; f. 24. Nov. 1884 i Horsens; Søn af Købmand Chr. Jaster F. og Hustru Karen Marie, f. Jensen; gift 7. Nov. 1924 m. Ida Vestergaard, f. Nielsen, f. 16. Febr. 1883 i Vorde. Alm. Forberedelseseks.; Jellinge Sem. 1906; Aarsk. i Engelsk og Historie m. m.; korte Kursus i Svensk; 1. Aug. 1906 Lærer Hurup private Realskole; 1907 Horsens Mellem- og Realskole; Horsens østre Borgerskole; 1. Sept. 1917 Lyngby Kommuneskole; Lærer ved Horsens Handelsskole fra 1907—17; Bibliotekar ved Lyngby komm. Bibliotek 1917—26; Lærer ved den komm. Efterskole og Lyngby Handelsskole.



Frederiksen, Ida, f. Vestergaard Nielsen, Frue, Kommunelærerinde; f. 16. Febr. 1883 i Vorde; Datter af Lærer N. Fr. Vestergaard N. og Hustru Jensine Petra, f. Thaysen; gift 7. Nov. 1924 m. Chr. F., f. 24. Nov. 1884 i Horsens. N. Zahles Sem. 1905; 1905 Lærerinde Herlev Kommuneskole; 1907 Brede Fabrikskole; 1917 Lyngby Kommuneskole.



Graves, Peder Christian, Kommunelærer; f. 22. Marts 1889 i Hvidbjerg v. Aa; Søn af Grdj. Claus Pedersen G. og Hustru Ane Marie, f. Justesen; gift m. Karen, f. Paulin, f. 29. Jan. 1897 i Vamdrup. Nr. Nissum Sem. 1911; Aarsk. i Geo-

grafi, Dansk, Geologi; Organistudd. fra Kbhvn.s Orgelskole ved Domorganist Arthur Allin 1916—17; 1911 Vikar Debelmose Skole; 1912 Lærer Store Andst Skole; 1914 Vamdrup Kommuneskole; 1927 Herning Kommuneskole; 1932 Lyngby Kommuneskole; Hovedkasserer i Dansk Organist- og Kantorforening siden 1923.

Graversen, Mary Metea Christence Dalsgaard, Frk., Kommunelærerinde; f. 10. Jan. 1904 i Nykøbing Mors; Datter af Fiskehandler Gravers G. og Hustru Maren, f. Christensen. Aarhus Sem. 1926; 1. Maj 1931 Lærerinde Lyngby Kommuneskole.

Grønlund Rasmussen, Lauritz, Kommunelærer; f. 14. Sept. 1881 i Kbhvn.; Søn af Tapetserer Niels Peter R. og Hustru Hansine, f. Nielsen. Præliminæreks. 1898; Odense Sem. 1902; 8 Kursus i Tegning; Aarsk. i Matematik, Fysik. Kemi, Geografi og Svensk; to Aarsk. i Tysk og to i Fransk; 1. Juli 1902 Lærer Knarreborg Opdragelsesanstalt; 1. Juni 1904 Andenlærer Stenlille Skole; 1. Maj 1906 Lærer Lyngby Kommuneskole.



Hansen Axel Nygaard, Lærer; f. 8. Jan. 1904 i Paarup pr. Kibæk; Søn af Landmand N. P. H. og Hustru Madsine, f. Nielsen. K. F. U. M. Sem. 1928; Aarsk. i Matematik; 1. Sept. 1928 Vikar Vejle komm. Latinskole; 1. April 1930 fast Vikar Vejle komm. Skolevæsen; 1. Nov. 1930 Timelærer Herning; 1. Aug. 1931 Timelærer Lyngby Kommuneskole.



Hansen, Jens, Kommunelærer; f. 11. Okt. 1881 i Varpelev; Søn af Grdj. I. P. H. og Hustru Maren, f. Larsen; gift 1909 m. Anna Margr. f. Andreasen, f. 5. Juni 1885 i Rødvig. Jonstrup Sem. 1902; Aarsk. i Gymnastik 1902—03; flere korte Kursus i Gymnastik og Svømning; 1. Okt. 1905 Lærer Skive Kommuneskole; 1. Sept. 1923 Lyngby Kommuneskole.

Hasselfeldt, Emma Caroline, Frk., Kommunelærerinde; f. 6. Okt. 1888 i Sæby, Jyll.; Datter af Forvalter C. C. H. og Hustru Elisabeth, f. Thorsen. Femmers Sem. 1914; 1. Aug. 1919 Lærerinde Lyngby Kommuneskole.



Herneth, Hans Poul, Kommunelærer; f. 6. Juni 1893 i Odense; Søn af Fuldmægtig P. H. og Hustru Ane Marie, f. Andersen; gift 20. Maj 1918 m. Katy, f. Poulsen, f. 6. Febr. 1895 i Kbhvn. Den danske Realskole Sem. 1915; Feriekursus i Sløjd og Engelsk; privat Uddannelse i Violin, Orgel og Teori; 1. Aug. 1915 Lærer Holte højere Almenskole; 1920 Rungsted Statsskole; 1927 Lyngby Kommuneskole; Formand f. Kommunelærerforeningen siden 1932; Dirigent for Gentofte Sang- og Musikforening samt Dirigent for Lyngby Sangforening.



Hoffmeyer, Cordula Henrikke Emilie, Frk., Kommunelærerinde; f. 18. Jan. 1868 i Faaborg; Datter af Procurator Cordulus Henrik Emil H. og Hustru Hulda, f. von Spreckelsen. N. Zahles Sem. 1889; 1889 Lærerinde Nekselø Skole; 1890 Kildebrønde Skole; 1904 Brede Skole; 1907 Lyngby Kommuneskole; Bestyrelsesmedl. i og Kass. for Danmarks Lærerforenings 3. Kreds 1905—18; Medstifter af og Bestyrelsesmedl. i Dansk Kvindesamfund, Lyngby Kreds 1912; Næstformand for samme i flere Aar; Medl. af Sogneraadet 1921—33; Medl. af Menighedsraadet fra 1930; Medl. af Skoleudvalget samt forsk. Udvalg under Forsørgelsesvæsenet og Biblioteksudvalget.

Iversen, Anna, Frk., Kommunelærerinde; f. 3. Jan. 1879. Femmers Sem. 1907; Lærerinde Lyngby Kommuneskole.

Jacobsen, Hans Jacob Axel, Kommunelærer; f. 6. Maj 1882 i Ledøje; Søn af Grdj. Jens J.

og Hustru Kirsten, f. Yttesen; gift 27. Juli 1927 m. Raunveig, f. Gudmundsson, f. 13. Okt. 1891 i Lyngby. Jonstrup Sem. 1905; Aarsk. i Engelsk; 1. Febr. 1907 Lærer Lyngby Kommuneskole.



Larsen, Else Marie, Frk., Kommunelærerinde; f. 19. Sept. 1906 i Søborg; Datter af Købm. Kristian L. og Hustru Mette, f. Jensen. Femmers Sem. 1927; Aarsk. i Engelsk 1930—31 og 1931—32; Marts 1932 Aspirant Lyngby Taarbæk Skolevæsen; Marts 1933 fast ansat Lyngby Kommuneskole.

Mauritzen, Johan, Kommunelærer; f. 10. Dec. 1876 i Kbhvn.; Søn af Konditor Harald M. og Hustru Andrea, f. Nielsen. Skaarup Sem. 1897; Aarsk. i Gymnastik m. fl.; 1. April 1906 Lærer Lyngby Kommuneskole.

Møller Mogensen, Dagny, f. Børgesen, Frue, Kommunelærerinde; f. 12. April 1901 i Aarhus; Datter af Arbejdsmand Mogens Peter B. og Hustru Margrethe, f. Rasmussen; gift 15. Maj 1932 m. Lærer J. Møller M., f. 26. Sept. 1906 i Rostrup. Aarhus Sem. 1922; Aarsk. i Gymnastik og Engelsk; 1. Aug. 1922 fast Vikar Aarhus komm. Skolevæsen; 1. Aug. 1927 Lærerinde Lyngby Kommuneskole.



Nyvold, Aksel Arild, Lærer; f. 27. Aug. 1905 i Lyngby; Søn af Malermester Peder Nielsen og Hustru Anna Marie, f. Christoffersen. K. F. U. M. Sem. 1926; Studentereks. Aarsk. i Fysik 1931; Gymnastikkursus paa Ollerup 1925 og 1931; 1. April 1932 Lærer Lyngby Kommuneskole.

Olsen, Marie Ane Kirstine, Frk., Kommunelærerinde; f. 28. Dec. 1867 i Saunte; Datter af Grdj. Mathias O. og Hustru Bente Katrine, f. Børgesen. N. Zahles Skole 1891; Aarsk. i Dansk og Historie; Husflidskursus; 1. Jan. 1893 Lærerinde Gurre Skole; 1905 Virum Skole; 1. Maj 1913 Lyngby Kommuneskole.

Rasmussen, Asta, Frk., Timelærerinde; 1. Maj 1933 Timelærerinde Lyngby Kommuneskole.



Weile, Jens Antonius, Kommunelærer; f. 4. Nov. 1885 i Hassing; Søn af Skrædder Thomas W. og Hustru Dorthea, f. Eriksen; gift 15. April 1916 m. Marie, f. Holm; f. 15. April 1888 i Vejle. Præliminæreks. 1903; Jellinge Sem. 1907; Aarsk. i Matematik, Zoologi, Botanik, Fysik og Kemi; Kursus i Præparering af Dyr og Plantetegningskursus; Sløjdlærereks.; Kursus i Sundhedslære og Bibliotekarkursus; 20. Aug. 1907 Lærer Sindal højere Almenskole; 1. Aug. 1909 Lyngs Kommuneskole; 1. Okt. 1915 Lyngby Kommuneskole.

LYNGBY PRIVATE UNDERSKOLE.

Rasmussen Holdsted, Agnes Olivia Kirstine, f. Olsen, Frue, Skolebestyrerinde; f. 29. Jan. 1889 i Rødovre; Datter af Grdj. Ole O. og Hustru Ane Bertine, f. Larsen; gift 22. Okt. 1931 m. Overpolitibetjent M. P. H., f. 27. Juli 1874 i Holsted. Femmers Sem.; 1. Aug. 1918 Lærerinde Faaborg Realskole; 1. Aug. 1919 Bestyrerinde Strib Forberedelsesskole; 1. Marts 1921 Bestyrerinde Lyngby private Underskole.



Scharff, Ingeborg Johanne, Frk., Skolebestyrerinde, Leder af det pædagogiske Arbejde; f. 7. Marts 1890 i Kbhvn.; Datter af fhv. Bagermester Johannes S. og Hustru Ane Margrethe, f. Larsen. Femmers Sem. 1913; 1913—16 forskellige Vikariater; 1. Nov. 1916 Lærerinde Lyngby højere Almenskole; 1920 Lærerinde Lyngby private Underskole; 1927 Bestyrerinde smstds.

Christensen, Ane Karen Else, Frk., Lærerinde; f. 31. Jan. 1906 i Kbhvn.; Datter af Postvagtmester N. F. C. og Hustru Asta, f. Rasmussen. Femmers Sem. 1931; 15. Aug. 1932 Lærerinde Lyngby private Underskole.

Dreboldt, Lise Gerda, Frk., Lærerinde; f. 14. Sept. 1906 paa Frederiksberg; Datter af Juveler A. C. D. og Hustru Gerda, f. Mundt Petersen. Th. Langs Sem. 1928; Statens Gymnastikinstitut 1 Aar; 15. Aug. 1929 Lærerinde Lyngby private Underskole.

Madsen, Gudrun Edith, Frk., Lærerinde; f. 12. April 1910 i Kbhvn.; Datter af Fotograf Mads Anton M. og Hustru Ane Marie, f. Jensen. Femmers Sem. 1931; 1. Aug. 1931 Lærerinde Lyngby private Underskole.

Møller, Helene, Frk., Lærerinde; f. 13. Juli 1894 i Skovsø; Datter af Bagermester Nicolai M. og Hustru Christina, f. Bruhn. Femmers Sem. 1919; 1. Aug. 1919 Lærerinde Th. Langs Seminarieskole; 1. Aug. 1921 Lyngby private Underskole.



Sandfeld, Johanne Sofie, f. Herløv, Frue, Lærerinde; f. 19. Sept. 1901 i Helsingør; Datter af Dommerfuldm. M. P. H. og Hustru Petra Kirstine, f. Eggert; gift 16. Juli 1932 m. Hans Gustav S., f. 20. Aug. 1906 i Holte. N. Zahles Sem. 1925; 1925—26 Lærerinde Elisabeth Jeppesens Realskole; 1. Aug. 1926 Lyngby private Underskole.



RAADVAD SKOLE.

Brogaard, Knud Lavard, Overlærer; f. 5. Dec. 1897 i Svendborg; Søn af Trælhandler M. B. og Hustru Sine, f. Nielsen; gift 31. Aug. 1924 m. Agnes Marna, f. Dydensborg, f. 18. Febr. 1900 i Odense. Jonstrup Sem. 1918; Aarsk.; 1919 Vikar Svendborg Borgerskole; 1. April 1922 Vikar Raadvad Skole; 1. Febr. 1924 Timelærer smstds.; 1. Aug. 1924 fast ansat smstds.; 1. Juni 1933 Overlærer smstds.; Medlem af Menighedsraadet for Taarbæk Sogn 1927; Tilsyn m. Plejebørn 1932; Leder af Lyngby Biblioteks Udlaansstation i Raadvad 1924.



Hansen, Svend Georg, Lærer; f. 3. Dec. 1902 i Lyngby; Søn af Gasværksarbejder Jens Peter H. og Hustru Maren, f. Jensen; gift 30. Dec. 1928 m. Agnete Marie, f. Jensen, f. 31. Marts 1910 i Virum. Præliminæreks.; K. F. U. M.s Sem. 1925; Sløjdlærerkursus; Aarsk. i Tysk.; 1. Sept. 1932 Lærer Raadvad Skole.



Kann, Magnus Erik, Lærer; f. 16. Okt. 1909 i Kbhvn.; Søn af Lokomotivmester ved D. S. B. I. Hjalmar K. og Hustru Martha Sofie, f. Nielsen. Realeks.; Blaagaards Sem. 1930; Aarsk. i Gymnastik; Tegnekursus; 1. Aug. 1931 Vikar Lyngby-Taarbæk Kommune; Okt. 1932 Vikar Raadvad Skole.

Lebech Jensen, Jensenius, Lærer; f. 11. Sept. 1906 i Holstebro; Søn af Lærer Jens Nielsen Jensen og Hustru Ane Sofie, f. Lebech; gift 28. Dec. 1932 m. Bodil Maria, f. Andersen, f. 22. Febr. 1909 i Martofte. Jellinge Sem. 1928;

Sløjdlærereks.; 16. Aug. 1928 Hjælpelærer og Vikar Holstebro Friskole; 1. Nov. 1929 Lyngby Højskole; 1. April 1930 Vikar Taarbæk Kommuneskole; 1. Aug. 1930 Lærer Vejle Realskole; nu Timelærer Raadvad Skole.

Ohlsen, Walborg Dagmar, Frk., Lærerinde; f. 15. Juli 1885 i Nykøbing Fl.; Datter af Købmand Rudolf O. og Hustru Dagmar, f. Mortensen. Femmers Sem. 1912; 1. Maj 1918 Lærerinde Raadvad Skole.

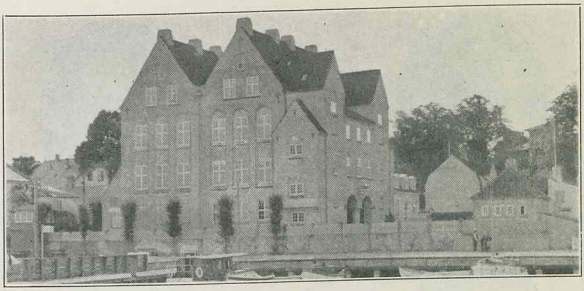

TAARBÆK KOMMUNESKOLE, OPFØRT 1914.



Jacobsen, Georg Johannes, Overlærer; f. 19. Juli 1890 paa Bogø; Søn af Grdj. Rasmus J. og Hustru Karen, f. Larsen; gift 23. Dec. 1915 m. Ingerda, f. Sørensen, f. 10. Okt. 1886 i Frederikshavn. Vordingborg Sem. 1911; Aarsk. i Gymnastik og Dansk; korte Kursus; 1. April 1914 Timelærer Frederikssunds Borgerskole; 1. Okt. 1915 fast ansat Lyngby Taarbæk Kommunes Skolevæsen; 1. Febr. 1924 Førstelærer Taarbæk Kommuneskole; 1. Jan. 1932 kgl. ansat Overlærer smstds.; Medlem af Sogneraadet fra 1921; Form. i Skolebyggeudvalget og for Skoleudvalget i Lyngby Taarbæk Kommune; Medl. af Biblioteksudvalget, af Budgetudvalget; Medl. af Taarbæk Menighedsraad 1922, Form. for samme fra 1926; Medlem af Taarbæk Havnebestyrelse fra 1925; Medlem af Hvidøreudvalget.

Andersen, Hans Oluf, Kommunelærer; f. 31. Marts 1898 i Næstved; Søn af Forsørgelsesinspektør Hans Peder A. og Hustru Elisabeth, f. Nielsen; gift 7. Nov. 1921 m. Carna Emilie, f. Nielsen, f. 4. Nov. 1900 i Herlufsholm. Haslev Sem. 1923; Aarsk. i Geografi og Tegning; 1. Okt. 1926 Lærer Taarbæk Kommuneskole.

Jansen, Olga, Frk., Kommunelærerinde; f. 22. Okt. 1883 i Kbhvn.; Datter af Maskinmester Jacob J. og Hustru Anna, f. Nielsen. N. Zahles Skole 1908; Aarsk. i Tysk; Engelsk og Svensk; 1912 Lærerinde Taarbæk Kommuneskole.

Jensen, Anders Lauritz, Kommunelærer; f. 14. Okt. 1878 i Hømb; Søn af Lærer Ludv. J. og Hustru Johanne, f. Christensen; gift 11. Juli 1908 m. Anna Marie Sofie, f. Danielsen; f. 1. Aug. 1883 i Kbhvn. Vordingborg Sem. 1900; 1. Nov. 1904 Lærer Taarbæk Kommuneskole.



Lyngh-Larsen, Dagmar Johanne, Frk., Lærerinde; f. 10. Sept. 1906 i Hjørring; Datter af Sognepræst L. S. L.-L. og Hustru Johanne, f. Clausen. Femmers Sem. 1929; Aarsk. i Gymnastik 1930—31; 1. Marts 1933 Timelærerinde Taarbæk Kommuneskole.

Maltbæk, Jeppe Kristian, Kommunelærer; f. 30. Juli 1885 i Malt Sogn; Søn af Lærer P. K. M. og Hustru Anne, f. Jepsen; gift 1915 m. Astrid, f. Jensen, f. 21. Aug. 1896 i Bregninge. Gjedved Sem. 1907; Aarsk. i Gymnastik, Engelsk og Naturhistorie; Sløjdlæreruddannelse; 1. Marts 1914 Lærer Østre Borgerskole i Slagelse; 1. Aug. 1920 Aabenraa Statsskole; 1. Dec. 1930 Taarbæk Kommuneskole.

Olsen, Johannes Peter, Kommunelærer; f. 26. Juni 1901 i Lille Skensved; Søn af Grdj. Jørgen O. og Hustru Kirsten, f. Jørgensen. Jonstrup Sem. 1922; Studentereks. 1926; Filosofikum 1927; Sløjdlærereks.; 1. Okt. 1926 Lærer Raad-



vad Skole; 1. Aug. 1931 Taarbæk Kommuneskole.



Rydahl, Ruth, Frk., Kommunelærerinde; f. 14. Marts 1908 i Kbhvn.; Datter af Kontorchef Viggo R. og Hustru Ida, f. Greiff. Femmers Sem. 1929; Aarsk. i Tysk 1930—32; 1. Dec. 1930 Timelærerinde Taarbæk Kommuneskole; 1. Marts 1933 fast ansat smstds.



VIRUM SKOLE, OPFØRT 1920.

Rambøll, Johannes, Overlærer; f. 30. Sept. 1880 i Odense; Søn af Snedkermester N. Jørgensen R. og Hustru Simonia, f. Rasmussen; gift 14. Okt. 1910 m. Ebba, f. Thorbek, f. 10. Maj 1883 i Odense. Odense Sem. 1901; Aarsk. 1905; Filosofikum 1912; 1902 Tredielærer Odense St. Hans Landdistrikts Skole; 1908 Lærer Korsør kommunale Mellem- og Realskole; 1917 Lyngby Kommuneskole; 1926 Overlærer Virum Skole; Medl. af Menighedsraadet fra 1927.

Jensen, Jens Christian, Lærer; f. 7. Febr. 1898 i Hjørring; Søn af Grdj. Jens Peter J. og Hustru Elisabeth, f. Larsen; gift 20. Okt. 1930 m. Cathrine Augusta, f. Petersen, f. 16. Nov. 1906 i



Tandslet, Als. K. F. U. M.s Sem 1927; Sløjdlærereks.; Aarsk. i Fonetik, Sproghistorie, Botanik og Samfundskundskab; 1. Aug. 1929 Vikar Virum Skole; 1. Dec. 1930 Timelærer smstds.

Johansen, Frk., Lærerinde. Virum Skole.



Lyngh-Larsen, Gudrun Merian, Frk., Lærerinde; f. 25. Nov. 1903 i Manistee Michigan, U.S. A.; Datter af Sognepræst Lars Søren L.-L. og Hustru Johanne, f. Clausen. Femmers Sem. 1925; Skolekøkkenud.; 1. Jan. 1928 Vikar Odense Skolevæsen; 1. Dec. 1928 Vikar Nærum; 1. Dec. 1930 Lærerinde Virum Skole.



Rasmussen, Niels Kristian Høtoft, Lærer; f. 12. April 1892 i Tanderup, Haverslev Sogn, Hjørring Amt; Søn af Grdj. Carl Christian R. og Hustru Ane Marie, f. Andersen; gift 16. Okt. 1920 m. Karen Marie, f. Bransager, f. 28. April 1893 i Alsted. Realeks. 1908; Vordinborg Sem. 1913; Aarsk. i Gymnastik 1913—14; Feriekursus i Kemi 1923—24; Aarsk. i Tysk 1931—32; Aarsk. i Pædagogik 1932—33; 1. Maj 1919 Kommunelærer Brønderslev Kommuneskole; 1. Dec. 1926 Lærer Virum Skole.

Tandrup, Anders Chr., Lærer; f. 21. Dec. 1894 i Uglev (Thy); Søn af Husmand P. C. T. og Hustru Petrine, f. Andersen; gift 16. Juli 1922 m.

Alma Kirstine, f. Madsen, f. 30. April 1894 i Vorsaa, Hjørring Amt. Nr. Nissum Sem. 1916; mat. naturvidensk. Student; Filosofikum; Aarsk.; 1. Juni 1922 Andenlærer Vestengaarden; 1. Okt. 1928 Lærer Assens komm. Skolevæsen; 1. Dec. 1930 Virum Skole.

OUSTED-ALLERSLEV KOMMUNE

ALLERSLEV SKOLE.



Jensen, Olaf Vig, fungerende Førstelærer; f. 6. Juli 1902 i Høng; Søn af Højskolelærer I. P. J. og Hustru Anna, f. Nielsen. Vordingborg Sem. 1930; forsk. private Kursus; 1. Nov. 1930—30. April 1931 og 1. Nov. 1931—30. April 1932 Lærer Nørre Aaby; derefter Vikariater Høng og Kalundborg; 1. Febr. 1933 fungerende Førstelærer i Allerslev Skole.



Esgaard, Anna Signe, Frk., Lærerinde; f. 31. Aug. 1896 i Haarlev; Datter af Husejer Hans H. og Hustru Karen Marie, f. Larsen. Haslev Sem. 1923; Sept. 1925—29 Lærerinde Aversie Skole; 1. Jan. 1930 Allerslev Skole pr. Lejre.



KIRKEBJERG SKOLE, OPFØRT 1859.

Larsen, Niels Søren, Førstelærer; f. 16. Marts 1869 i Ousted Sogn; Søn af Tømrer Jens L. og



Hustru Mette Marie, f. Hansen; gift 1. Sept. 1926 m. Anna Olea, f. Olsen, f. 31. Marts 1890 i Frankerup pr. Kalundborg. Kbhvn.s Sem. 1890; 6. Jan. 1892 Lærer Kirkebjerg Skole; 1919 Førstelærer smstds.; Organist ved Ousted Kirke; Formd. for Værgeraadet; Formd. for den komm. Sygeplejeforening.

Bjørn, Emilie Charlotte Rasmine, f. Pedersen, Frue, Forskolelærerinde; f. 15. Jan. 1883 i Stokkemarke; Datter af Præstegaardsforpagter Chr. P. og Hustru Marie, f. Mikkelsen; gift 23. Dec. 1928 m. Christen Christensen B., f. 23. Sept. 1868 i Birket, Lolland. Varde Sem. 1906; forsk. Kursus bl. a. Gymnastik, Sløjd m. m.; 1906—08 Lærerinde Udby paa Møen; 1908—19 Birket paa Lolland; 1919 Forskolelærerinde Kirkebjerg Forskole; har været Medlem af Menighedsraadet.

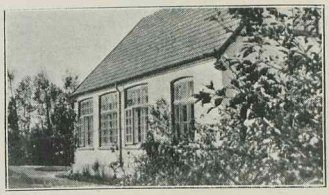

OUSAGER SKOLE, OPFØRT 1911.



Kristensen, Aage, Enelærer; f. 19. Febr. 1886 i Gjedved; Søn af Seminarieforstander Martin K. og Hustru Karen, f. Jensen; gift 29. Okt. 1910 m. Signe Caroline, f. Jansen, f. 30. Juni 1886 i

Nr. Saltum. Gjedved Sem. 1907; 1908—11 Andenlærer Hov Skole Mariager Landsogn; 1911 Enelærer Ousager Skole.

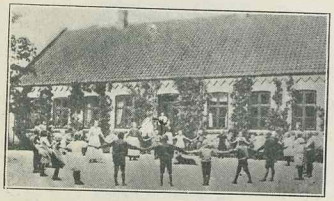

OUSTED SKOLE, OPFØRT 1888.



Faurholt-Hansen, Julius, Enelærer; f. 23. Juli 1900 i Byrum, Læsø; Søn af Antikvitetshdlr. Bjørn Hansen og Hustru Mathine, f. Faurholt; gift 23. Juli 1928 m. Carla, f. Thorsen, f. 23. Juni 1903 i Kalundborg. Præliminæreks. fra Universitetet 1919; N. Nissum Sem. 1924; 1924—25 Lærer Læsø Realskole; 1. Okt. 1925 Andenlærer Haarlev Skole; 1. Febr. 1927 Enelærer Ousted Skole pr. Lejre.

REERSLEV-VINDINGE KOMMUNE.

REERSLEV SKOLE, OPFØRT 1906.



Nørregaard, Ejnar, Førstelærer, Løjtnant; f. 7. Dec. 1891 i Høje Taastrup; Søn af Førstelærer P. N. og Hustru Inger, f. Nielsen Skriver; gift 27. Marts 1918 m .Inger, f. Nielsen, f. 14. Nov. 1893 i Baaring. Blaagaards Sem. 1913; nysproglig Student Roskilde Katedralskole 1910; cand. phil. 1911; 1913—14 Lærer Dannebod Højskole, Tyler Minnesota, U. S. A.; 1914—15 Ashland Højskole, Grant Michigan, U. S. A.; 1915—16 Roskilde Højskole; 1. Maj 1917 Ringsted komm. Skoler; 1. Juni 1920 Førstelærer Reerslev Skole; har været Formd. for Taastrupkredsens Lærerforening; Formd. for Værgeraadet siden 1926; Kasserer f. Menighedsraadet; Formd. for Roskilde Højskoleforening; Redaktør af Sløjdbladet 1928—31.



REERSLEV FORSKOLE, OPFØRT 1895.



Børresen, Anna, Frk., Forskolelærerinde; f. 2. Juli 1867 i Jonstrup Vang, Kirke Værløse Sogn; Datter af Grdj. Børre B. og Hustru Kirstine, f. Nielsen. Vejle Sem. 1894; 1886 Privatlærerinde; 1894 Lærerinde Fortsættelsesskole i Hadsten; 1. Nov. 1894 St. Ebberup Forskole; 22. Marts 1900 Reerslev Forskole; Medlem af Menighedsraadet i 8 Aar; Medlem af Hjælpekassen i 3 Aar; Medl. af Best. for Taastrup Lærerkreds i flere Aar.

VINDINGE SKOLE.

Nielsen, Holger Frederik, Førstelærer; f. 3. Juni 1896 i Snedsley pr. Fuglebjerg; Søn af Handelsmand Jørgen N. og Hustru Anna Sophie, f. Jensen; gift 6. Dec. 1920 m. Ingeborg, f. Hansen, f. 5. Nov. 1892 i Arløse. Haslev Sem. 1918; forsk. Kursus; 1. Aug. 1918—1. Juli 1919 Huslærer Skiveren, Raadbjerg Sogn; 1. Okt. 1919 Andenlæ-

rer Vindinge Skole; 1. Febr. 1928 Førstelærer smstds.; Medl. af Menighedsraadet 1922—26; Næstformd. i Værgeraadet; Regnskabsfører for Vindinge Brugsforening siden April 1921.



Ishøy, Poul Erik, Lærer; f. 14. Okt. 1902 i Kbhvn.; Søn af Avlsforv. Hans I. (død) og Hustru Anna Frederikke, f. Appel; gift 3. Okt. 1926 m. Ellen Mathilde, f. Madsen, f. 1. Maj 1903 i Kbhvn. Blaagaards Sem. 1924; Sem. Organisteks. 1928; Statens Tegnelærerkursus; 1. Febr. 1930 Andenlærer Vindinge Skole; Organist ved Vindinge Kirke 1930.

RORUP-GLIM KOMMUNE.

GLIM SKOLE.

Christensen, Jens Knudsen, Enelærer; Glim Skole.

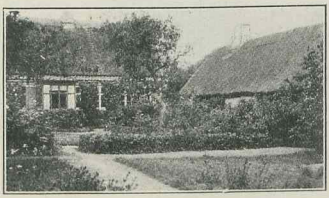

GØDERUP SKOLE, OPFØRT 1872.



Herrmann, Thorvald Ludvig, Enelærer; f. 19. Jan. 1882 i Gøderup Skole; Søn af Lærer ved Gøderup Skole Frits E. H. (død) og Hustru Anna Dorthea, f. Petersen; gift 10. Maj 1910 m. Birthe Cathrine, f. Gravgaard Eriksen, f. 19. Maj 1885 i Svedstrup v. Hammel. Vesterbro Sem. 1904; Kursus paa Statens Gymnastikinstitut; 1. Maj 1910 Enelærer Gøderup Skole; Næstformand for Menighedsraadet; fhv. Formand for Hjælpekassen.



HØJBY SKOLE, OPFØRT 1876.



Petersen, Niels Peter, Enelærer; f. 13. Jan. 1876 i Halleled ved Slagelse; Søn af Grdj. A. P. og Hustru Stine, f. Hansen; gift 8. Maj 1903 m. Hansine, f. Jensen. Præliminæreks. 1896; Jonstrup Sem. 1900; Aug. 1900 Lærer Jyderup Realskole; 1902 Andenlærer Vemmelev Skole; 1905 Enelærer Højby Skole; Kirkesanger i Rorup 1905—25; Medl. af Sogneraadet 1917—25.

ROSKILDE FRUE KOMMUNE.

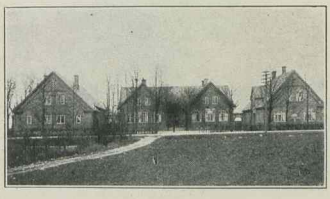

VOR FRUE SKOLE, OPFØRT 1891.

Teglbjærg, Anders Christian, Førstelærer; f. 30. Okt. 1864 i Brylle; Søn af Hmd. og Skræd-



der Lars Nielsen og Hustru Rasmine Christine, f. Rasmusdatter; gift 19. Dec. 1915 m. Ingeborg Margrete, f. Heggelund, f. 22. April 1884 i Glostrup Sogn. Skaarup Sem. 1884; 1. Sept. 1884 Andenlærer Husby Skole; 1. Nov. 1887 Lærer Trunderup Skole; 1896 Herringe Skole; 1909 Førstelærer Vor Frue Skole; Organist ved Jordløse Kirke 1887—96; Kirkesanger ved Herringe Kirke 1896—1909; Organist ved Vor Frue Kirke siden 1909; Næstform. i Menighedsraadet 1925; Kommunalrevisor 1920; Form. f. Værgeraadet i flere Aar.



Kjær Larsen, Axel, Lærer; f. 9. Juli 1910 i Taps; Søn af Grdj. Jens Larsen og Hustru Christiane, f. Kjær. Haderslev Sem. 1931; 1. Jan. 1931 Andenlærer Vor Frue Skole.



Wolf-Jürgensen, Vita Maria, f. Hansen, Frue, Forskolelærerinde; f. 8. Okt. 1905 i Kbhvn.; Datter af Sognepræst ved Vor Frue og St. Jørgensbjerg V. D. H. og Hustru Maria, f. Lauridsen; gift 12. Sept. 1930 m. Kommunelærer ved Hedegaardens Skole Chr. Fr. W.-J., f. 29. Jan. 1905 i Roskilde. Kbhvn.s Sem. 1927; 1. Aug. 1930 Forskolelærerinde Vor Frue Skole.

RYE-SONNERUP KOMMUNE.

EJBY SKOLE, OPFØRT 1895.



Sanderhage, Christian Frederik, Førstelærer; f. 8. Juli 1896 i Tureby Sogn v. Køge; Søn af Husmand Niels Olsen og Hustru Dorthea, f. Rasmussen; gift 23. Okt. 1920 m. Christine, f. Jørgensen, f. 22. Febr. 1896 i Hellebæk. Haslev Sem. 1918; Kursus som Husflidslærer og Regnskabskonsulent; 1919 Vikar Systofte Skole, Falster; 1920 Ullerslev Realskole; 1922 Enelærer Vindekilde pr. Hørve; 1926 Førstelærer Ejby Skole; Kirkesanger v. Rye Kirke; Næstfmd. i Brugsforening siden 1927; Medlem af Sogneraadet og Sogneraadskasserer siden 1932.



Kalmark, Jenny, f. Nielsen, Frue, Forskolelærerinde; f. 12. Jan. 1897 i Kbhvn.; Datter af H. N. og Hustru Marie, f. Poulsen; gift 14. Aug. 1920 Lærer Thyge K. Kbhvn.s Sem. 1930; 1930 Forskolelærerinde Ejby Skole.

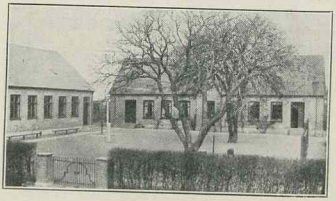

RYE SKOLE.

Nielsen Ravnmark, K., Førstelærer; f. 17. April 1880 i Eggeslevmagle Sogn; Søn af Husmand Peder N. og Hustru Maren, f. Hansdatter; gift 13. Okt. 1911 m. Martha Marie, f. Jen-



sen, f. 22. Aug. 1881 i Boeslunde Sogn. Vordingborg Sem. 1911; 2 Højskolekursus og forsk. andre Kursus; 1. Juni 1911 Vikar Søvind Skole; 1. Sept. 1911 Andenlærer Ulbølle, Vester Skerninge; 1. Sept. 1913 Førstelærer Jennum, Skibet Sogn; 1. Jan. 1920 Enelærer Spjællerup, Marvede Sogn; 1. Marts 1926 Forstander Brøderup Højskole; 1. Febr. 1927 Førstelærer Rye Skole; Medl. af Menighedsraadet, dets Kasserer; Formd. for Rye Sogns Foredragsforening.

Sørensen, Astrid, Frk., Lærerinde; f. 7. Aug. 1896 i Lundby; Datter af Møller Søren S. og Hustru Marie, f. Rasmussen. Vordingborg Sem. 1919; 1. Maj 1921 Lærerinde Lundby Skole pr. Lundby; 1. Marts 1928 Rye Skole; Organist ved Lundby Kirke 1921—28; Tilsyn m. Plejebørn i Kommunen.

SONNERUP SKOLE, OPFØRT 1915.

Knudsen, Alfred, Førstelærer; f. 23. Juli 1876 i Østofte Sogn, Maribo Amt; Søn af Husejer Ole K. og Hustru Sofie, f. Jørgensen; gift 17. Maj 1907 m. Karen, f. Lund, f. 5. Maj 1883 i Branderslev, Maribo Amt. Præliminæreks. ved Universitetet; Skaarup Sem. 1898; 1898—1902

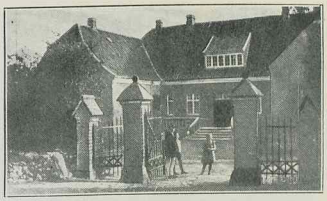

Andenlærer Sandby Skole v. Nakskov; 1903—07 Enelærer Utterslev Skole; 1907—12 Førstelærer Branderslev Skole; 1912—21 Lundby Skole; 1921 Sonnerup Skole; Kirkesanger og Organist ved Sonnerup Kirke.



Petersen Hjelt, Inger Laurine Olivia, Frk., Lærerinde; f. 21. Sept. 1891 i Damholte, Møen; Datter af Stabssergent Petersen H. og Hustru Laura, f. Olsen. Præliminæreks. fra Universitetet 1909; Femmers Sem. 1914; forsk. Kursus bl. a. Tegning, Dansk, Regning, Skrivning og Religion; 1915—17 Lærerinde Glostrup Realskole; 1917—23 Kirkesaaby Skole; 1923 Sonnerup Skole; tidl. Medlem af Sonnerup Menighedsraad.

RØDOVRE KOMMUNE.

ISLEV SKOLE.

Pedersen, Johs. Peder, Overlærer; f. 5. April 1887 i Karlebo By og Sogn; Søn af Smedem. Anders P. og Hustru Karen Kristiane, f. Johansen; gift 15. Juni 1913 m. Therese Johanne Gunhild, f. Johansen, f. 22. Febr. 1888 i Kbhvn. Haslev Sem. 1909; Kursus i Dansk og Geografi; 1. Okt. 1910 Andenlærer Rødovre Skole; 1. Maj 1917 Førstelærer Islev Skole; 1. Sept. 1929 Overlærer smstds.; siden 1911 Revisor i Rødovre Sogns statsaut. Sygek.; siden 1913 Formand for Rødovre Sogns Værgeraad; siden 1927 Formand for Menighedsraadet; siden 1921 Medl. af Tilsynsraadet for Statsungdomshj. Prøven; siden 1921 Medl. af Reprskabet for Vanløse—Rødovre Bank; 1917—29 Kommunesekretær for Rødovre Sogn; siden 1920 Formand for Sygeplejeforen.; siden 1931 Medl. af Best. for Læref. 3. Kr. A.

Andersen, Christen August Henning, Lærer; f. 12. Juli 1910 i Dalmose; Søn af Købmand P. A. B. A. og Hustru Christine, f. Knudsen. Jonstrup Sem. 1931; Samarit; 1. Nov. 1932 Lærer Islev Skole.

Juncker, Esther, Lærerinde; f. 1. Jan. 1901 i Kbhvn.; Datter af Lædervarehdl. K. J. og Hustru S. M., f. Nielsen. Femmers Sem. 1925; Faglærerinde Haandarbejde; 1. April 1930 Lærerinde Islev Skole.

Petersen, Karen Marie Asta, Lærerinde; f. 14. April 1909 i Tybjerglille pr. Herlufmagle; Datter af Overlærer C. N. P. og Hustru Helga, f. Christensen. Femmers Sem. 1932; cand. phil.; 1. Nov. 1932 Lærerinde Islev Skole.

Rasmussen, Eigil, Kommunelærer; f. 5. Jan. 1904; Søn af Husejer Rudolf Thorvald R. og Hustru Vilhelmine, f. Nielsen. Jonstrup Sem. 1925; Aarsk. i Tysk; 8. Juni 1925 Vikar Tørring; 1. Sept. 1927 Timelærer Tranegaardsskolen; 1. Dec. 1929 fast ansat Lærer Islev Skole.

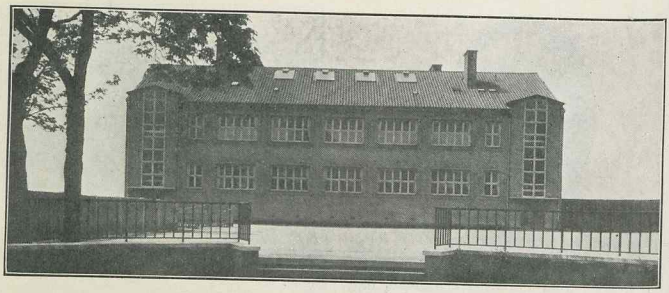

RØDOVRE KOMMUNESKOLE.



Hansen, Johannes Christian, Overlærer; f. 23. April 1879 i Mullerup, Fyn; Søn af Forretningsfører Niels H. og Hustru Ane Kirstine, f. Petersen; gift 9. Sept. 1905 m. Inger Sigrid, f. Aagaard, f. 10. Sept. 1878 i Rolfsted, Fyn. Jellinge Sem. 1900; Aarsk. i Dansk, Svensk, Geografi, Geologi og Sundhedslære; 1. Aug. 1900 Hjælpelærer Haldagerlille; 1. Sept. 1901 Andenlærer Vester Hæsinge; 1. Sept. 1905 Enelærer Kragelund; 1. Jan. 1907 Enelærer Trunderup; 1. April 1913 Førstelærer Rødovre Kommuneskole; 1. Sept. 1925 Overlærer smstds.



Andersen, Vingborg Peder, Lærer; f. 17. Juli 1906 i Silkeborg; Søn af Avlsbruger A. P. A. og Hustru Marie Helene Frederikke, f. Jønsson; gift 29. Juli 1932 m. Agnes Emilie, f. Rasmussen, f. 4. April 1911 i Ikast. Realeks.; Silkeborg Sem. 1927; 13. Marts 1930 Vikar Silkeborg Kommuneskole; 1. April 1932 Vikar Rødovre Kommuneskole; 1. April 1933 Aspirant v. Rødovre Kommuneskole.



Lydik, Gudrun, Frk., Viceinspektrice; f. 16. Aug. 1897 i Bogø, Sj.; Datter af Førstelærer Peder L. og Hustru Olivia, f. Andersen. Vordingborg Sem. 1919; 1. Sept. 1919 Lærerinde Faxe Ladeplads private Forberedelsesskole; 4. Okt. 1920 Stubbekøbing Borgerskole; 1. Marts 1921 Bogø Kommuneskole; 1. Aug. 1921 Vikar Rødovre Kommuneskole; 1. Aug. 1922 fast ansat smstds.; 1. Okt. 1931 Viceinspektrice smstds.; Bibliotekar v. Rødovre Kommunebibliotek fra 1. Sept. 1931—1. Sept. 1932.



Cammer, Svend Sophus, Kommunelærer; f. 7. Nov. 1887 i Kbhvn.; Søn af Viceinspektør Sophus Peder Christoffer C. og Hustru Marie, f. Hansen; gift m. Carla Dorthea, f. Simonsen, f. 23. Maj 1898. Præliminæreks.; Jonstrup Sem. 1908; 1908—09 Lærer Stenlille Mellem- og Realskole; 1909—19 Andenlærer Testrup pr. Haslev; 1. Dec. 1919 Andenlærer Rødovre Kommuneskole.

Egeberg, Sigrid de Hemmer, Frk., Kommunelærerinde; f. 12. April 1892 i Drammelstrup Skole, Randers Amt; Datter af Lærer Johan E. og Hustru Kathrine, f. Pedersen. Kbhvn.s Forskolesem. 1912; Aarsk. i Gymnastik; 1. April 1913 Forskolelærerinde Hjelm Skole, Møen; 1. Okt. 1917 Forskolelærerinde Rødovre Kommuneskole; 1. Juni 1926 Kommunelærerinde smstds.

Hansen, Elisabeth Paula Ellen, Frk., Lærerinde; f. 26. Jan. 1909 i Fensmark; Datter af Glasmager Carl H. og Hustru Margrethe, f. Hansen. N. Zahles Sem. 1930; Studentereks.; cand. phil.; 1. Aug. 1930 Vikar Marstal Kommuneskole; 1. Dec. 1930 Vinterlærerinde Agerbæk; 1. Febr. 1931 Vikar Næstved Skole; 1. Nov. 1931 Timelærerinde Rødovre Kommuneskole.



Hasland, Hans Ejnar, Kommunelærer; f. 7. Juli 1894 i Aaderup, Næstved. Jonstrup Sem. 1918; cand. phil.; Aarsk. i Fysik, Tysk, Engelsk og Sproghistorie; Studieophold i Tyskland; Statens Fjernstudium i Tysk og 2. Aarsk. i Tysk; 13. Juni 1918 Vikar Næstved komm. Skolevæsen; senere fast ansat smstds.; 1. Okt. 1928 Rødovre Kommuneskole; Bestyrelsesmedl. i Næstved Aftenskoleforening samt i Næstved Sangforening; i en Aarrække Kasserer for Sjællandske Folkekor; Fmd. for Rødovre Sogns Kommunelærerforening.



Hasland, Kamma Knudsine, Frue, Kommunelærerinde; f. 19. Okt. 1899. Th. Langs Sem. 1922; Tillægseks. i Tysk, Studieophold i Tyskland, Aarsk. i Kunsthistorie, Svensk, Tysk, Engelsk, det store Kursus i Dansk; Statens Fjernstudium i Tysk; andet Aarsk. i Tysk; 1. Aug. 1922 Lærerinde Frk. Valeurs priv. Mellem- og Realskole, Frederikshavn; 1. Aug. 1924 Nibe komm. Borger- og Realskole; 1. Okt. 1928 Rødovre Kommuneskole.

Hellstrøm, Mathilde Elvira, Frk., Kommunelærerinde; f. 21. Marts 1899 i Württemberg;



Datter af Værkfører Axel Ludwig H. og Hustru Röslein, f. Hilzinger. N. Zahles Sem. 1920; forsk. Kursus; 1921—25 Lærerinde i Argentina; 1. Aug. 1926 Vikar i Islev Kommuneskole; 1. April 1927 Timelærerinde Rødovre Kommuneskole; 1. Dec. 1929 fast ansat smstds.

Hougaard, Karl Haldor, Lærer; f. 11. Okt. 1907 i Hasley; Søn af Seminarielærer Niels H. og Hustru Caroline, f. Jensen. Haslev Sem. 1928; Aarsk. i Zoologi; 1. Juni 1928 Vikar Lysholm Skole; Sept. 1928 Lærer Vallensbæk Skole; 10. Marts 1929 Ramden Skole; 1. Juni 1929 Fanderup Skole; 1. Jan. 1930 Privatlærer; 1. Okt. 1930 Vikar Rødovre Kommuneskole; 1. Okt. 1932 Timelærer smstds.

Iversen, Rigmor, Frue, Kommunelærerinde; f. 11. Maj 1903. N. Zahles Sem. 1927; udvidet Organisteks.; 1. Maj 1930 Lærerinde Rødovre Kommuneskole.

Jensen, Aida Amalie Behrnts, Frk., Lærerinde; f. 27. Maj 1904 i Kbhvn.; Datter af Maalerkontrollør Behrnts J. og Hustru Anna, f. Nielsen. Pigeskoleks.; Femmers Sem. 1928; 25. Marts 1929 Vikar Rødovre Kommuneskole; 1. Aug. 1931 Timelærerinde smstds.



Jensen, Frode Johannes Stærmose, Kommunelærer; f. 2. April 1903 i Dianalund; Søn af Overgartner Jeppe J. og Hustru Louise Kirstine, f. Stærmose. Jonstrup Sem. 1925; Aarsk. i Tysk; 17. Aug. 1925 Vikar Tørring Kommuneskole; 26. Febr. 1926 Vikar Nykøbing M. Kommuneskole; 1. Marts 1928 Andenlærer Frederiksberg Skole, Sorø; 1. April 1931 fast ansat Rødovre Kommuneskole.

Jensen, Jens, Kommunelærer; f. 8. Jan. 1900 i Aalborg; Søn af Driftsbestyrer (Værkfører) Carl Vilhelm Ferdinand J. og Hustru Laura, f. Balzer; gift 1. Okt. 1926 m. Dagny Margrethe, f. Hoffmann, f. 3. April 1902 i Kbhvn. Ranum Sem. 1925; 1. Sept. 1925 Vikar Brovst Stationsskole; 1. Juli 1926 Koldmose Skole; 1.



Aug. 1926 Timelærer Rødovre Kommuneskole; 1. Sept. 1927 fast ansat smstds.; Bibliotekar ved Rødovre Kommune siden 1932.

Jæger, Jørgen Holger Nicolaj, Kommunelærer; f. 13. Aug. 1894 paa Frederiksberg; Søn af Sprøjteforer Jens Peter J. og Hustru Jensine, f. Nielsen; gift 25. Marts 1922 m. Hedvig Hermann, f. Jørgensen, f. 11. Juli 1896 i Esbjerg. Præliminæreks.; Haslev Sem. 1917; forsk- Kursus; 22. Nov. 1918 Vikar Esbjerg Skole; 1. Febr. 1920 Timelærer smstds.; 1. Maj 1921 fast ansat smstds.; 1. Aug. 1926 Rødovre Kommuneskole.



Larsen, Carlo Evald Madsen Svahn, Kommunelærer; f. 23. Febr. 1907 i Taarnby, Amager; Søn af Skomagerm. Peder Ole L. og Hustru Marie Josephine, f. Olsen. Realeks.; Jonstrup Sem. 1928; Sløjdlærerkursus; 22. Aug. 1928 Vikar Frederiksværk Realskole; 5. Nov. 1928 Venslev pr. Skibby; 1. Febr. 1929 Hedehusene Centralskole; 1. April 1929 Islev Kommuneskole; 18. Jan. 1930 Rødovre Kommuneskole; 1. April 1930 Vikar; 1. Maj 1930 Timelærer smstds.; 1. Nov. 1931 fast ansat smstds.



Mortensen, Thøger Larsen, Kommunelærer; f. 30. April 1902 i Øland, Hjørring Amt; Søn af Grdj. Anders M. og Hustru Ellen Kirstine, f. Thøgersen; gift m. Jenny Johanne, f. Langgaard, f. 7. Febr. 1902 i Snedsted, Thy. Gedved Sem. 1924; Aarsk. 1927—28; store Danskkursus, Geografi og Zoologi; 1. Sept. 1924 Vikar Fjerritslev Skole; 1. Dec. 1924 konst. Andenlærer og 1. Sept. 1925 fast ansat Andenlærer smstds.; 1. Nov. 1931 fast ansat Rødovre Kommuneskole.



Staugaard, Kaj Harris, Kommunelærer; f. 21. Nov. 1902 i Marstal; Søn af Skibsfører J. S. og Hustru Marie, f. Harris; gift 10. Juni 1930 m. Marna Nathalie, f. Pedersen, f. 26. Okt. 1903 i Odense. Realeks.; Skaarup Sem. 1926; 1. April 1927 Vikar Rødovre Kommuneskole; 1. Dec. 1929 fast ansat smstds.



Sørensen, Bertel Jessen, Kommunelærer; f. 26. Aug. 1900 i Vester Vedsted, Ribe Amt; Søn af Stabssergent Søren S. og Hustru Bodil Marie, f. Jessen; gift 23. Dec. 1928 m. Ellen Margrethe, f. Larsen, f. 7. Juli 1902 i Kbhvn. Haderslev Sem. 1921; Aarsk. i Gymnastik og Svømning; 1. Sept. 1921 fast Vikar Haderslev Sem.s Øvelsesskole og Præparandskole; 1. Okt. 1923 Andenlærer Kildebrønde Skole; 1. April 1931 fast ansat Rødovre Kommuneskole.

SAABY-KISSERUP KOMMUNE.

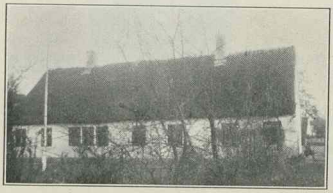

KIRKE SAABY SKOLE, OPFØRT 1858.

Thomsen, Søren Kristian Risbjerg, Førstelærer; f. 25. Febr. 1886 i Sønder Omme, Vejle



Amt; Søn af Husmand Jens Smith T. og Hustru Anna Marie, f. Christensen; gift 8. Febr. 1914 m. Ellen Katrine, f. Damsgaard, f. 9. Marts 1888 i Søndbjerg, Thyholm. N. Nissum Sem. 1909; Kursus i Tegning, Leg, Boldspil og Gymnastik; Sept. 1909 Enelærer Hjortlund Skole; 1. Okt. 1913—30. April 1926 Tingjellinge; 1. Maj 1926 Førstelærer Kirke Saaby Skole; Fmd. for Tingjellinge Værgeraad 1918—24; Medl. af Menighedsraadet i Kirke Saaby Sogn fra 1930; Fmd. for Foredragsforen. i Filskov 1910—12; tidl. Fmd. for Foredragsforen. og Leder af Sangforen. Tingjellinge; Fmd. for Biblioteksforen. Kirke Saaby; Fmd. for den radikale Venstreforen. for Saaby-Kisserup.

Mortensen, Anna Louise, Frk., Lærerinde; f. 30. Juli 1899 i Bro, Brenderup Sogn; Datter af Husejer Hans Simon M. og Hustru Karen Marie, f. Hansen. Præliminæreks.; Odense Sem. 1921; 1. Marts 1924 Lærerinde Kirke Saaby Skole.

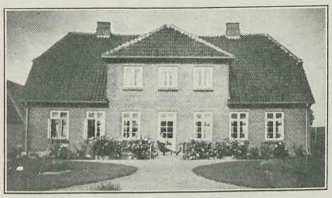

KISSERUP SKOLE, OPFØRT 1930.

Black, Ferdinand Carl, Enelærer; f. 22. Maj 1884 i Egholm, Horslund; Søn af Husmand og Dræningsmester Th. B. og Hustru Caroline, f. Nielsen; gift 22. Nov. 1907 m. Dorthea Marie, f. Jespersen, f. 22. Febr. 1885 i Kjæstrup. Jonstrup Sem. 1906; 1906—10 Lærer Hurup Skole, Thy; 1910 Enelærer Kisserup Skole; Fmd. for Værgeraadet fra 1917; Fmd. for Menighedsraadet; Kommunalrevisor.

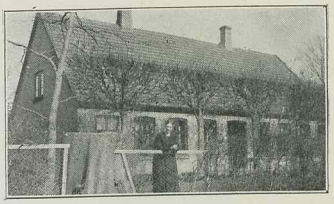

VESTER SAABY SKOLE, OPFØRT 1878.



Munch-Steensgaard, H. St., Enelærer, Forfatter; f. 10. Marts 1880 i Nørre Vinge, Viborg Amt; Søn af Lærer Chr. Th. Munch og Hustru Caroline, f. Steensgaard; gift 12. Maj 1907 m. Fanny Elisabeth, f. Schultz, f. 3. Febr. 1882 i Ordrup. Gedved Sem. 1913; 1910—12 Andenlærer Astrup Skole pr. Malling; 1. Okt. 1914 Enelærer Læsten Skole pr. Faarup; 1922 Enelærer Vester Saaby Skole. Litt. Arb.: Udg. af Ungdomsbøgerne: Billig-Bents-Bilfart, Bersærken, Havørnen fra Hoek, Det gyldne Skrin, Kun en Knappenaal, Bvens Vovehals, Frederiks Ferierejse (Jespersen & Pios Forlag); Drostens Dreng og Den røde Ridder (Chr. Eriksens Forlag) samt en Mængde Noveller og Fortællinger.

SANKT JØRGENSBJERG KOMMUNE.

HEDEGAARDENES SKOLE.



Andreasen, Rasmus, Viceinspektør; f. 25. Juli 1886 paa Thurø; Søn af Skibsreder Laur. Severin A. og Hustru Elfrida Petrea, f. Rasmussen; gift 31. Aug. 1913 m. Ellen, f. Povelsen, f. 21. Maj 1890 i Stenlille. Præliminæreks. 1903; Jonstrup Sem. 1907; Eks. fra Sekondløjt-

nantskolen paa Kronborg 1910; 1908—12 Andenlærer Vemmelev Skole; 1912—28 Førstelærer Hønb Skole v. Ringsted; 1928 Førstelærer Hedegaardenes Skole; 1931 Viceinspektør Sct. Jørgensbjerg Skolevæsen; Lærer ved Arbejdernes Oplysningsudvalgs Aftenskole fra 1928; Fmd. for Sygeplejeforen. for Sct. Jørgensbjerg 1930.



Christensen, Gerda, Frk., Kommunelærerinde; f. 28. Maj 1906 i Hjerm Østre Skole; Datter af pens. Førstelærer I. C. C. og Hustru Jensine, f. Madsen. Th. Langs Sem. 1928; Kursus i Dansk og Skrivning; 1. Sept. 1928—1. Sept. 1929 Vikar Himlingøje Skole pr. Vallø; 1. Jan. 1930 fast ansat Hørby Skole pr. Holbæk; 1. Okt. 1931 Hedegaardenes Skole.



Knudsen, Birthe Dorthea, Frk., Kommunelærerinde; f. 3. Marts 1898 i Kimmerslev Sogn; Datter af Grdj. Morten K. og Hustru Anna Sofie, f. Petersen. Haslev Sem. 1920; 1. Okt. 1922 Lærerinde Hedegaardenes Skole.



Laursen, Karl Kr., Kommunelærer; f. 25. Nov. 1898 i Svendborg; Søn af Skibsfører Andreas L. og Hustru Mathilde, f. Knudsen; gift m. Emma, f. Christiansen, f. 1. Nov. 1900 i Birkum pr. Fraugde. Realeks. 1915; Skaarup Sem. 1919; 25. April 1920 Vikar Nibe Kommuneskole; 1. Aug. 1920 Lærer Aalborg ny Skole; 1. Aug. 1921 Vamdrup private Realskole; 1. Nov. 1922 Vikar Slagelse; 1. Maj 1923 Lærer Hedegaardenes Skole.



Madsen, Karl Henrik Nilaus, Kommunelærer; f .5. April 1892 i Balstrup, Ringsted Landsogn; Søn af Tøffelmager Niels M. og Hustru Ane Margrethe, f. Nielsen; gift m. Beate Marie, f. Larsen, f. 6. Jan. 1896 i Solbjerg Sogn. Vordingborg Sem. 1915; Kursus i Boldspil; 1. Sept. 1919 Lærer Hedegaardenes Skole; Medlem af Menighedsraadet 1922—30; Lærer ved Teknisk Skole 1924—31; Medlem af Værgeraadet fra 1924; Bestyrelsesmedl. i Roskilde Højskoleforening fra 1922; Bestyrelsesmedl. i Hedegaardene og Omegns Brugsforening fra 1925.



Wolf-Jürgensen, Chr. Frederik, Kommunelærer; f. 29. Jan. 1905 i Roskilde; Søn af Postmester W.-J. (død) og Hustru Agnes, f. Lippert; gift 12. Sept. 1930 m. Lærerinde Vita, f. Hansen, f. 8. Okt. 1905 i Kbhvn. Vordingborg Sem. 1926; 5. Juni 1926 Vikar Hedegaardenes Skole; 1. April 1928 fast ansat smstds.; Lærer ved Teknisk Skole i Roskilde siden 1931.

HØRGAARDENES SKOLE.

Sørensen, Marie, Frk., Kommunelærerinde; f. 24. Febr. 1899 i Aasø, Glumsø Sogn; Datter af Tømrer Hans S. og Hustru Caroline, f. Olsen. Odense Sem. 1922; Feriekursus i Geografi; Aarsk. i Dansk og Engelsk; Studie i Wales, England; 1. Nov. 1922 Vinterlærerinde Ansager Hovedskole; 16. Maj 1923—1. Nov. 1923 Vikar Uldum Hovedskole; derefter forsk. Vikarpladser; 1. Okt. 1928 fast ansat Geraa Kommuneskole; 1. Maj 1932 Hørgaardenes Skole.

SANKT JØRGENSBJERG SKOLE.



Larsson, Frederik Vilhelm, Overlærer for Sct. Jørgensbjerg Skolevæsen v. Roskilde; f. 10. Sept. 1876; Søn af fhv. Skomagerm. Hans L. og Hustru. Præliminæreks.; Vesterbros Sem. 1898; Aarsk. i Tysk, Engelsk og Fonetik; Studieophold i Nürnberg og Coblenz samt i England; 1. Sept. 1898—31. Aug. 1920 Kommunelærer i Horsens; 1. Sept. 1920 Overlærer ved Sct. Jørgensbjerg komm. Skole.



Andersen-Møller, Alma, Frk., Kommunelærerinde: f. 11. Juni 1895 paa Sejrø; Datter af Lærer Peter A.-M. og Hustru Helene, f. Abrahamsen. Haslev Sem. 1918; Kursus i Gymnastik og Boldspil fra Statens Gymnastikinstitut 1919; Kursus i Haandarbejde 1920; Svømmekursus 1932; 1921 Lærerinde Sct. Jørgensbjerg Skole.



Christensen, Tolver Oluf, Kommunelærer; f. 13. Febr. 1879 i Kbhvn.; Søn af fhv. Karetmager Jens C. og Hustru Karen, f. Andersen; gift 13. Febr. 1914 m. Kristine Emilie, f. Olsen, f. 6. Maj 1882 i Roskilde. Vesterbros Sem. 1901; 1. Maj 1905 Lærer Roskilde Mellem- og Borgerskole; 1. Jan. 1907 Sct. Jørgensbjerg Skole; Lærer ved Roskilde tekn. Skole 16 Aar; Kasserer og Regnskabsfører i Sct. Jørgensbjerg Brugsforening 24 Aar.

Gade, Bertel Nielsen, Kommunelærer; f. 20. Jan. 1891 i Vandborg Sogn; Søn af Grdj. Ole Nielsen G. og Hustru Kirsten, f. Bertelsen. Nexø Sem. 1914; Kursus i Sløjd og Naturfagene; 1915 Vikar Aasted-Skæring Skole; 1916 Seest ved Kolding; derefter indtil 1921 forsk. Vikarpladser; 1921 fast ansat St. Jørgensbjergs Skole; Bibliotekar Sct. Jørgensbjerg Folkebibl.

Hummelgaard, Klara Othilde, Frk., Kommunelærerinde; f. 8. Jan. 1887 i Grinderslev; Datter af Mads H. Horsens Sem. 1910; 1. Febr. 1914 Lærerinde Sct. Jørgensbjerg Skole.

Jensen, Martinus Christian, Kommunelærer; f. 2. Jan. 1889 i Strandby, Sjørup; Søn af Grdj. Anders J. og Hustru Martine, f. Berthelsen; gift 23. Nov. 1919 m. Gerda, f. Jørgensen, f. 29. Aug. 1886 i Femø. Ranum Sem. 1912; Aarskurs. 1916—17; Studentereks.; Korrespondenteks. i Engelsk; 1912—22 Andenlærer Femø; 1922 Lærer Sct. Jørgensbjerg Skole.

Lehmann, Augusta, Frk., Kommunelærerinde; f. 8. Jan. 1884 i Seem pr. Ribe; Datter af Skomager og Musiker Paul L. og Hustru Johanne, f. Ebsen. Ribe Sem. 1907; 1. Sept. 1907 Lærerinde Vejrup Østre Skole; 1. Juni 1912 Lærerinde Sct. Jørgensbjerg Skole.

SENGELØSE KOMMUNE.



SENGELØSE CENTRALSKOLE, OPFØRT 1925.



Bluitgen-Petersen, C., Førstelærer; f. 17. Nov. 1889 i Særslev, Kalundborg; Søn af Købmand Jens Petersen og Hustru Ingeborg Marie Charlotte Sofie, f. Bluitgen; gift 24. Nov. 1918 m.

Anne Thora Christine, f. Ifversen, f. 8. Nov. 1896 i Hellig Kors Præstebolig. N. Nissum Sem. 1913; Tillægseks. i Engelsk; Aarsk. i Dansk; forsk. andre Kursus; 1. Nov. 1914 Andenlærer Bregninge Skole v. Kalundborg; 1. Jan. 1919 Enelærer og Organist i Asminderup Skole, Værslev Sogn; 1. Maj 1921 Førstelærer v. Sengeløse Centralskole; Kredsfører f. Bregninge Sogns F. D. F. 1915—19; Kasserer for Menighedsraadet f. Sengeløse 1926; Kommunesekretær f. Sengeløse 1929—31; Hovedbestyrelsesmedl. f. De sønderjydske Foren. 1932 (Grænseforen.); Medl. af Best. f. Taastrup Lærerkreds 3 B.; i flere Aar Medarbejder v. forsk. Provinsdagblade m. m.



Madsen, Sigurd Johs. Georg, Lærer; f. 12. Maj 1893 i Adslev Præstegaard v. Aarhus; Søn af Pastor H. J. P. M. og Hustru Rabekka, f. Nielsen; gift 18. Maj 1926 m. Musiklærerinde, Organist ved Sengeløse Kirke Edel Laura, f. Guhle, f. 21. Juni 1899. Haslev Sem. 1918; Eks. i Dansk, Skoleslojd og Tegning; 1920—22 Lærer Privatskolen ved Faarevejle; 1922 Lærer Skolen paa den Kellerske Anstalt; 1. Jan. 1925 Andenlærer Sengeløse Centralskole.

Jørgensen, Anna Sofie, Frk., Lærerinde, f. 27. Sept. 1888 i Skoverup v. Haslev; Datter af Landmand J. P. J. og Hustru Marie, f. Nielsen. Haslev Sem. 1917; forsk. Kursus i Leg og Boldspil, Gymnastik m. m.· 1. Maj 1919 Lærerinde Sengeløse Centralskole.



Tafdrup, Ella Maria, Forskolelærerinde; f. 31. Maj 1907 i Kbhvn.; Datter af Gross. Andr. T. og Hustru Valborg, f. Jensen. Pigeskoleeks.; Th. Langs Sem. 1930; forsk. smaa Kursus; 1930 Lærerinde Kbhvns. komm. Fortsættelseskursus; Jan. 1931 Vikar Krebs Skole Stockholmsgade; 1. Sept. 1931 Forskolelærerinde Sengeløse Centralskole.

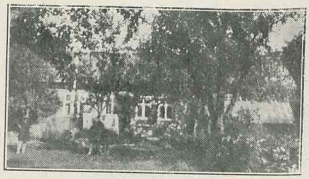

VADSBY FORSKOLE, OPFØRT 1901.



Kellermann, Jenny, f. Skaarup, Frue, Forskolelærerinde; f. 25. Marts 1894 i Vejle; Datter af Snedker Carl S. og Hustru Anna Mette, f. Jensen Møller; gift 1922 m. Billedskærer Axel K. , f. 29. Marts 1891 i Kbhvn. Kbhvns. Sem. 1915; 1915 Lærerinde Aarhus priv. Realskole; 1917 Strib Forskole; 1924 Havdrup Forskole; 1. Jan. 1930 Vadsby Forskole.



VRIDSLØSEMAGLE FORSKOLE, OPFØRT 1861.



Søndergaard, Lillie, Frk., Forskolelærerinde; f. 22. Maj 1904 i Lodbjerg, Thy; Datter af

Kommunelærer N. F. S. og Hustru Ninna, f. Hansen. Kbhvn.s Sem. 1928; Organisteks.; 1929—32 Lærerinde Frk. M. Mørks Skole, Hillerød; 1. Febr. 1932 Forskolelærerinde Vridsløsemagle Forskole.

SNOLDELEV KOMMUNE.

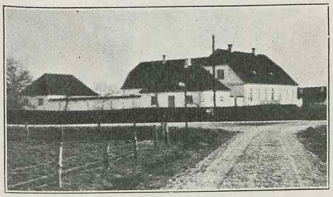

HASTRUP SKOLE, OPFØRT 1928.



Elkjær, Aage, Enelærer; f. 15. Okt. 1892 i Honum pr. Rask Mølle; Søn af Lærer S. P. E. og Hustru Kirstine, f. Sørensen; gift 28. Dec. 1919 m. Johanne Marie, f. Christensen, f. 22. Marts 1895 i Vrejlev pr. Vraa. Gedved Sem. 1916; Sløjdlærereks.; 1. Juni 1919 Enelærer Nr. Bindslev pr. Sindal; 1920 Førstelærer smstds.; 1. Jan. 1929 Enelærer Hastrup Skole; Medl. af Menighedsraadet.



SNOLDELEV SKOLE, OPFØRT 1880.

Mølby, Th. Markussen, Førstelærer; f. 26. Febr. 1881 i Tersløse, Sorø Amt; Søn af Lærer H. P. M. og Hustru Marie, f. Nielsen; gift 30.



Dec. 1914 m. Marie, f. Mygind, f. 21. Febr. 1890 i Karlby v. Grenaa. Jellinge Sem. 1903; flere Smaakursus; 1. Sept. 1904 Andenlærer Tjæreby v. Skelskør; 1910 Enelærer Vindehelsinge Skole; 1. Jan. 1922 Førstelærer Snoldelev Skole; Kirkeværge 1922; Kirkesanger v. Snoldelev Kirke 1922—1928; Organist v. Snoldelev Kirke 1922; Kass. f. Kirkebetjeningskassen samt Kirkekassen.



Kristensen, Hugo Peter, Lærer; f. 11. Maj 1907 i Gevninge; Søn af Grdj. H. P. K. og Hustru Ane Lyby, f. Christensen; gift 5. Okt. 1931 m. Dagny, f. Olsen, f. 11. Febr. 1906 i Hjøllunde. Realeks. 1924; Jonstrup Sem. 1928; 1. Marts 1931 Andenlærer Snoldelev Skole.

ST. MAGLEBY KOMMUNE.

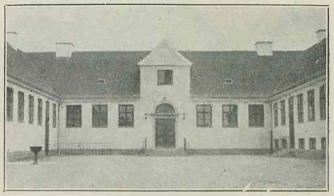

ST. MAGLEBY SKOLE, OPFØRT 1926—27.

Lund, Vilhelm, Førstelærer; f. 15. Okt. 1880 i Ørum pr. Daugaard; Søn af Lærer Jens. Fr. L. og Hustru Ane, f. Rasmussen; gift 24. April 1905 m. Thora, f. Müller, f. 11. Jan. 1882 i Vedsted (Ribe Amt). Præliminæreks. 1897; Jellinge Sem. 1901; Sløjdkursus fra Statens Sløjdlærerskole; Aug. 1901 Lærer Fjerritslev Real-



skole; 1902 Fjerritslev Kommuneskole; 1904 Andenlærer St. Magleby Skole; 1911 Førstelærer Pjedsted Skole; 1927 St. Magleby Skole; Kass. for Menighedsraadet i St. Magleby 1. Dec. 1929.

Koefoed, L., Andenlærer; f. 4. Dec. 1879; Andenlærer St. Magleby Skole.



Foss, Marie Emilie, Frk., Lærerinde; f. 17. Sept. 1879 i Dragør; Datter af Skomagerm. A. F. og Hustru Emilie, f. Foss. Vejle Sem. 1913; 1913 Vikar Birket Forskole, Lolland; 1913 Bursø Forskole, Lolland; 1914 Tybjerglille Forskole; April 1916 Lærerinde St. Magleby Skole.

ST. MAGLEBY SØNDRE SKOLE.



Beier, Rudolf Hans, Lærer; f. 8. Nov. 1888 i Holstebro; Søn af Sadelm. Jens Johan Jacob B. og Hustru Karen Kirstine, f. Jensen; gift 25. Marts 1917 m. Nielsine Kathrine, f. Clausen, f. 25. Okt. 1896 i Aalborg. Silkeborg Sem. 1912; Ferier. i Dansk 1918 og 19; 1912—13 Hjælpelærer Dalbyneder; 1. Jan. 1914 Andenlærer Hessels Skole, Varde; 1. Juni 1916 Enelærer Bakbjerg, Thems Sogn; 1. Sept. 1922 Lærer St. Magleby søndre Skole; Leder af Aftenskolen i Dalbyneder, Hessel Bakbjerg og St. Magleby søndre Skole.



Beier, Nielsine Kathrine, f. Clausen, Frue, Haandarbejdslærerinde, f. 25. Okt. 1896 i Aalborg; Datter af Arbejdsm. Niels C. og Hustru Maren, f. Sørensen; gift 25. Marts 1917 m. Lærer Rudolf Hans B., f. 8. Nov. 1888 i Holstedbro. Statens Kursus i Haandarbejde; 1917—22 Haandarbejdslærerinde Bakbjerg; 1922 Haandarbejdslærerinde i St. Magleby søndre Skole; Leder af Aftenskolen i St. Magleby søndre Skole (Haandarbejdet).

SÆBY-GERSHØJ KOMMUNE.

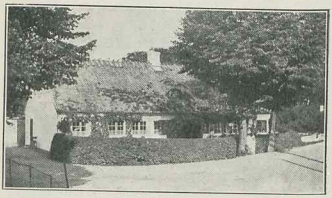

BILTRIS SKOLE, OPFØRT 1829.



Villadsen, Niels Albrethsen, Førstelærer; f. 25. April 1885 i Skovhostrup, Særløse Sogn; Søn af Grdj. Hans Peter V. og Hustru Ane, f. Jensen; gift 25. Juli 1927 m. Marie, f. Frandsen, f. 2. Marts 1906 i Sæby. Blaagaards Sem. 1911; forsk. Kursus; 1911—13 Hjælpelærer Stenlille, Sorø; 1913 Andenlærer Asnæs Kommuneskole; 1922 Førstelærer Biltris Skole; Kirkesanger v. Gershøj Kirke; tidl. Medl. af Værgeraadet.



BILTRIS FORSKOLE, OPFØRT 1921.



Larsen, Ingeborg Margrethe, Frk., Forskolelærerinde; f. 5. Nov. 1887 i Gjerlev; Datter af Murerm. Johan L. og Hustru Boline, f. Larsen. Kbhvns. Sem. 1912; 1. Juli 1912 Forskolelærerinde, Valsølille Forskole; 1. Dec. 1920 Biltris Forskole; Organist v. Gershøj Kirke; Sekretær og Kass. i Sæby Gershøj Sogneraad.



SÆBY SKOLE, OPFØRT 1830.

Grant, Niels Peter, Førstelærer; f. 17. Febr. 1891 i Gudum v. Slagelse; Adoptivsøn af Kunstmaler og Musiklærer Frederik A. G.; gift 17. Marts 1921 m. Anna, f. Hoppe, f. 11. Maj 1892 i Sørbymagle. Ribe Sem. 1915; 1. Aug. 1915 Lærer Ringe Mellem- og Realskole; 1919 Høng Mellem- og Realskole og Præliminærkursus; 1920 Hjælpelærer Thorslunde v. Svinninge; 1920 Lærer Sæby Skole; 1921 Førstelærer smstds.; Kirkesanger og Kirkebylærer for Sognet.





Kristensen Ellen Margrethe, Frk., Lærerinde; f. 13. Juli 1902 i Hillerslev, Thisted Amt; Datter af Førstelærer Lars K. og Hustru Margrethe Louise, f. Nielsen. Odense Sem. 1922; 8. Sept. 1922 Forskolelærerinde Sæby Forskole.

GERSHØJ POGESKOLE, OPFØRT 1904.

Braun, Kamma Edith Elisabeth, Frk., Forskolelærerinde; f. 25. Marts 1908 i Kbhvn.; Datter af Overværkmester i Magistraten V. B. og Hustru Anna, f. Fossum. Realeks.; Femmers Sem. 1928; Okt. 1931 Forskolelærerinde Gershøj Pogeskole.

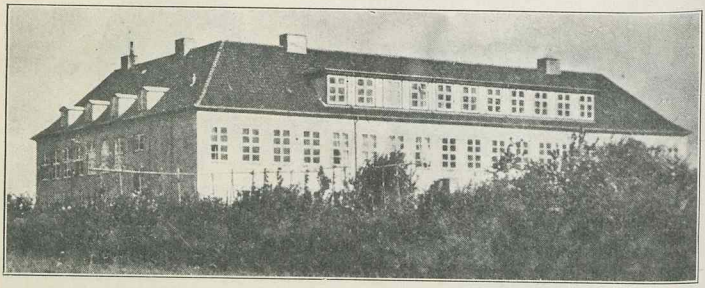

GL. HOLTE KOMMUNESKOLE, OPFØRT 1926.



Rasmussen, Johannes Peter, konst. Overlærer; f. 5. Nov. 1878 i Lumby; Søn af Styrmand Rasmus Jørgen R. og Hustru Maren, f. Petersen; gift 13. Maj 1921 m. Agnes Margrethe, f. Hansen, f. 23. Juni 1894 i Kbhvn. Odense Sem. 1902; Aarsk.; Sløjdlærereks.; Tillægsprøve i Tysk; Feriekursus; 1. Maj 1906 Lærer Aarhus komm. Skolevæsen; 1. April 1919 Sollerød Skolevæsen; konst. Overlærer Gl. Holte Kommuneskole.

Arrøe, Thora, f. Mortensen, Frue, Kommunelærerinde; f. 22. Jan. 1883 i Henne Sogn; Datter af Grdj. Chr. M. (død) og Hustru Helene, f. Hansen. Varde Sem. 1904; Aarsk. i Gymnastik; 1. Sept. 1905 Lærerinde Forskoleseminariet i Varde; 1. Okt. 1911 Gl. Holte Kommuneskole.

Hansen, Oluf Johannes, Kommunelærer; f. 15. Febr. 1894 i Karlebo; Søn af Grdj. Lars H. og Hustru Oline, f. Thuesen. Haslev Sem. 1921; Tillægspr. i Tysk; 1. Juli 1924 Timelærer Gl. Holte Kommuneskole; 1. Juli 1925 fast ansat smstds.



Harfot, Olga, Frk., Kommunelærerinde; f. 15. Maj 1886 i Ruds-Vedby. Gedved Sem. 1915; 1. Aug. 1915 Lærerinde Hesselager Kost- og Realskole; 1. Aug. 1916 Tørring Realskole; 1. Aug. 1917 Realskolebestyrerinde smstds.; 1. Aug. 1920 Øverød Kommuneskole; 1. Aug. 1921 Skive Kommuneskole; 1. Aug. 1923 Gl. Holte Kommuneskole.

Jørgensen Hansen, Ivar, Kommunelærer; f. 29. Juni 1905 i Assens; Søn af Murerm. A. I. H. og Hustru Johanne, f. Siod; gift 7. Nov. 1931 m. Else Marie, f. Hansen, f. 2. Nov. 1907 i Nyrup. Blaagaards Sem. 1926; Sløjdlærerkursus; Faglærerkursus i Matematik, Fysik og Regning; 1. Dec 1929 Timelærer Gl. Holte Kommuneskole; 1. Juni 1932 fast ansat smstds.

Laursen, Marie, Frk., Kommunelærerinde; f. 28. Dec. 1892 i Grundfør. Th. Langs Sem. 1916; Skolekøkkenlærerinde; 1. Aug. 1916 Lærerinde Hinnerup Realskole; 1917 Spørring Kommuneskole; 1923 Gl. Holte Kommuneskole.

Nielsen, Carl Martin Peter Otto, Kommunelærer; f. 27. Marts 1897 i Kbhvn.; Søn af Pakmester Søren N. og Hustru Kristine, f. Petersen; gift 26. Okt. 1923 m. Mary, f. Bach, f. 18. Aug. 1900 i Glæsborg. Haslev Sem. 1921; 8 korte Kursus; 15. Juli 1921 Lærer Drengehjemmet Haabet, Fredensborg; 1. Sept. 1922 Lærer Gl. Holte Kommuneskole; Bestyrelsesmedl. af Gl. Holte Asyl; Bibliotekar i Gl. Holte Folkebibliotek; Sekretær i Værgeraadet.

Rydahl, Harriet, Frk., Kommunelærerinde; f. 14. Nov. 1901 i Fuglebjerg; Datter af Forp. Hans Christoffer R. og Hustru Anna Marie, f. Rasmussen. N. Zahles Sem. 1927; 1. April 1928 Vikar Gl. Holte Kommuneskole; Nov. 1929 Timelærerinde smstds.; 1. Juni 1932 fast ansat smstds.

Rydam, Erik Henry Christen, Kommunelærer; f. 4. Sept. 1903 paa Frederiksberg; Søn af Han-



delsbetjent Jens Chr. Jensen (død) og Hustru Maren, f. Pedersen; gift 29. Dec. 1929 m. Ingrid, f. Rasmussen, f. 20. Febr. 1908 paa Frederiksberg. K. F. U. M.s Sem. 1924; Sløjdlærereks.; priv. Udd. i Sang; 1. April 1925 Vikar Gl. Holte Kommuneskole; 1929 fast ansat smstds.



NY HOLTE KOMMUNESKOLE, OPFØRT 1908—09.



Hørning, Peter Jensen, Overlærer; f. 13. Sept. 1868 i Tvilum Bakkegaard; Søn af Grdj. Søren Jensen og Hustru Petrine, f. Frandsen; gift 15. Marts 1901 m. Kaja Ingeborg, f. Jagd, f. 15. Marts 1879 i Vejle. Præliminæreks.; Gedved Sem. 1896; korte Kursus; 1. Juni 1897 Lærer Flade vestre Skole, Mors; 1899—1904 Lærer Vejgaard Skole, Aalborg; 1905—09 komm. Mellemskole, Aalborg; 1. Juni 1909 Førstelærer Ny Holte Kommuneskole; 1917 kgl. Udnævnelse som Overlærer smstds.; Form. for Værgeraadet; Form. for Fælleslærerraadet.



Christensen, Sigrid, Frk., Kommunelærerinde; f. 4. Jan. 1900 i Kbhvn.; Datter af Postmester Peter C. og Hustru Neta, f. Jørgensen. Femmers Sem. 1927; Skolekøkkenudd.; 1. Sept. 1928

Vikar Silkeborg Borgerskole; 1. Jan. 1930 Timelærerinde Ny Holte og Øverød Kommuneskoler; 1. Juni 1932 fast ansat smstds.



Jensen, Lars Vejen, Kommunelærer; f. 20. Nov. 1901 i Assing Sogn; Søn af Grdj. Ib J. og Hustru Dorthea, f. Christensen; gift 4. Sept. 1932 m. Ellen, f. Nielsen, f. 3. Dec. 1905 i Randers. K. F. U. M.s Sem. 1928; Sløjdlærereks. 1928; 1. Nov. 1928 Lærer Optagelseshjemmet Seden Enggaard; 1. Nov. 1929 Rønde Højskole; 1. April 1932 Søllerød Skolevæsen; Lærer ved Ny Holte og Øverød Kommuneskoler.



Ludvigsen, Kr., Kommunelærer; f. 20. Dec. 1877 i Gunslev Sogn; Søn af Parc. N. L. og Hustru Maren, f. Hansen; gift 1. Jan. 1904 m. Kirsten, f. Hansen, f. 2. Nov. 1877 i Gunslev Sogn. Vesterbros Sem. 1900; Aarsk. 1912—13; 1. Sept. 1902 Lærer Øverød Skole; 1. Jan. 1910 Ny Holte Kommuneskole. Leder af Søllerød Kommunebibliotek fra 1905—32; Formand for Holte Foredragsforening fra 1906—29.



Meier, Axel Johannes Nielsen, Kommunelærer; f. 5. April 1895 i Thingsted; Søn af Slagterm. Rasmus M. og Hustru Anna Kristine, f. Nielsen; gift 7. Sept. 1924 m. Minna, f. Amundsen, f. 28. Sept. 1901 i Kbhvn. Den danske Realskoles Sem. 1917; Kursus i Gymnastik; Biblioteksudd.; 1. Aug. 1921 Lærer Nærum Kostskole; 1. Okt. 1932 Lærer Ny Holte Kommuneskole; Bibliotekar smstds.



Sørensen, Hans, Kommunelærer; f. 3. Jan. 1870 i Bellinge v. Odense; Søn af Grdj. Søren S. og Hustru Maren, f. Hansen; gift 22. Sept. 1899 m. Anna Adolfine, f. Dame, f. 23. Aug. 1876 i Kbhvn. 30. Aug. 1894 Lærer v. Knarreborg komm. Opdragelsesanstalt; 18. Juni 1896 Andenlærer og Kirkesanger Skamby; 1. Jan. 1901—04 Enelærer Bredbjerg; 1906 Lærer Søllerød Sogns Skolevæsen; 1. Juli 1908 fast ansat Ny Holte Kommuneskole.

Thiesen, Thyra Helene, Frk.; Kommunelærerinde; f. 17. Febr. 1884 i Foldby; Datter af Skolelærer F. V. T. og Hustru Helene, f. Ebsen. Femmers Sem. 1911; Aarsk. i Dansk og Historie; 1. Jan. 1912 Lærerinde Eler Skole; 1. Sept. 1916 Præstø Kommuneskole; 1. April 1921 Ny Holte Kommuneskole.

Nielsen, Johanne Mertz, Frk., Forskolelærerinde; f. 14. Dec. 1874 i Lyngby ved Grenaa; Datter af Lærer Christian N. og Hustru Ottemine, f. Petersen. Vejle Sem. 1895; 1. Jan. 1896 Forskolelærerinde Nærum Kommuneskole; 1. Juli 1908 Ny Holte Kommuneskole.

NÆRUM KOMMUNESKOLE, OPFØRT 1901.



Lorentzen, Niels Peter, Overlærer; f. 28. Sept. 1871 i Haarlev; Søn af Grdj. Peder L. og Hustru Karen Marie, f. Pedersdatter; gift 23. Juli 1897 m. Marie, f. Jensen, f. 23. Juli 1877 i Lynge ved Sorø. Gedved Sem. 1891; Aarsk. i Pædagogik og Engelsk; 1. Nov. 1906 Førstelærer Nærum Kommuneskole; 5. Okt. 1917 Overlærer smstds.; Medl. af Søllerød Sogneraad fra Sept. 1916; Form. for Søllerød Kommuneskole-Udv.; Medl. af Bestyrelsen for Danmarks Overlærerforening fra 1927.



Christiansen, Niels Peter, Kommunelærer; f. 1. April 1880 i Hørmested; Søn af Husm. Niels Christian C. og Hustru Else, f. Jensen; gift 17. Okt. 1908 m. Margrethe, f. Møller, f. 24. Marts 1884 i Slagelse. Silkeborg Sem. 1906; Aarsk. i Gymnastik; 1. April 1908 Lærer Slagelse østre Borgerskole; 1. Maj 1920 Nærum Kommuneskole; Medl. af Vedbæk Sogns Menighedsraad.

Clasen, Harriet, Frk., Lærerinde. Nærum Kommuneskole.

Halsteen, Elise, f. Mortensen, Frue, Kommunelærerinde; f. 23. Maj 1896 i Ringsted; Datter af Overlærer Frederik M. og Hustru Kaja, f. Crawford, g. 5. Okt. 1925 m. Lærer Halsteen, f. 21. Febr. 1896 i Silkeborg. Silkeborg Sem. 1918; Aarsk. i Dansk og Husholdning; 1. Aug. 1918 Lærerinde Sorø Pigeskole; 1. Aug. 1919 Faaborg Kommuneskole; 1. Aug. 1929 Ringsted Borgerskole; 1. Aug. 1931 Nærum Kommuneskole.



Nilsson, Karl Gustav, Lærer; f. 2. Sept. 1904 i Nærum; Søn af Grdj. Martin N. og Hustru Inger Christine, f. Johansen. Blaagaards Sem. 1926; Aarsk. i Dansk og Tysk; Tillægspr. i Tysk; 1926—32 Vikar Skolerne i Søllerød Kommune; 1. Nov. 1932 Timelærer Nærum Kommuneskole.

Pedersen, Peder Nielsen, Kommunelærer; f. 9. Marts 1887 i Galten; Søn af Murer Niels P. og Hustru Laura, f. Nielsen; gift 30. Dec. 1923 m. Olivia Johanne, f. Schmidt, f. 19. Sept. 1900 i Vedbæk. Silkeborg Sem. 1909; Feriekursus i Engelsk 1917—18—19; Aarsk. i Tysk 1929—30 og 1930—31; 1. Sept. 1909 Lærer Dalbyne; der; 1. Sept. 1910 Vikar Skjørring Enelæreremb ede; 1. Marts 1911 Vikar v. Silkeborg Sem. Børneskole; 1. Aug. 1911 Lærer Nykøbing M., Realskole; 1. Aug. 1912 Silkeborg Sem. Børneskole; 1. Okt. 1917 Nykøbing F., højere Borgerskole; 1. Aug. 1921 Nærum Kommuneskole.



Nielsen, Ellen Elisabeth, Frk., Forskolelærerinde; f. 16. Febr. 1891 i Nærum; Datter af Grdj. Martin N. og Hustru Inger Christine, f. Johansen. Kbhvn.s Sem. 1916; 1916 Vikar Skolerne i Søllerød Kommune; 1932 fast ansat Forskolelærerinde Skodsborg Forskole.

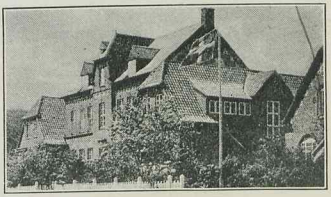

VEDBÆK KOMMUNESKOLE, OPFØRT 1903.



Søsted, A., Overlærer; f. 1. Sept. 1883. Jelling Sem. 1904; Aarsk.; Overlærer Vedbæk Kommuneskole.



Lunghøj, Svend Andersen, Kommunelærer; f. 10. Juli 1886 i Gelsted, Fyn; Søn af Værkfører

Hans Peter Andersen L. og Hustru Rasmine, f. Nielsen; gift 20. Nov. 1910 m. Ingeborg Anna Marie, f. Lebech, f. 16. April 1883 i Nysted. Blaagaards Sem. 1907; Sløjdlærereks. 1913; 2 Kursus i Svensk 1913—14; Aarsk. i Dansk, Tysk og Fonetik m. alm. Sproghist. 1916—17; 3 Kursus i Engelsk 1917, 18 og 19; Kursus i Tysk 1923; flere Kursus i Handelsfag; Studieophold i Tyskland og Frankrig; 20. Aug. 1908 Vikar Vejle komm. Mellem- og Realskole; 1. April 1909 Timelærer smstds.; 1. Okt. 1911 fast ansat smstds.; 1. Juli 1929 Lærer Vedkæb Kommuneskole; Virksomhed ved Vejle Handelsskole og Teknisk Skole samt i Biblioteket for Vejle By og Amt.

Pedersen, Engel, Frue, Kommunelærerinde; f. 1. Aug. 1879. N. Zahles Sem. 1901; Lærerinde Vedbæk Kommuneskole.

Suaning, Ove Axel, Kommunelærer; f. 6. Dec. 1891 paa Frederiksberg; Søn af Maskinmester Adolph S. og Hustru Anna, f. Ebbecke; gift 20. Juli 1921 m. Emmy Marie, f. Kragh, f. 18. Febr. 1903 i Odense. Den danske Realskoles Sem. 1912; Sløjdkursus 1916; Feriekursus i Engelsk 1920 Londons Universitet; Statens Kursus i Tegning; 1. April 1915 Lærer Vedbæk Kommuneskole; Medl. af Vedbæk Sogns Menighedsraad 1926—30; Bibliotekar ved Vedbæk Kommune-Bibl. fra 1. Okt. 1925; Form. for Søllerød Kommunelærerforen. 1920—25 og fra 1931; Leder af Vedbæk Aftenskole 1922—25 og fra 1930.



Jacobsen, Laura, Frk., Forskolelærerinde; f. 26. Sept. 1873 i Hylke; Grdj. Rasmus J. og Hustru Ane Marie, f. Sørensen. Kbhvn.s Sem. 1903; Statens Skolekøkkenkursus 1910—11; Haandgerningskursus; Dansk Husflidskursus; 1. Sept. 1903 Forskolelærerinde Rørth-Elle Skole pr. Odder; 1. Jan. 1909 Vedbæk Kommuneskole.



ØVERØD KOMMUNESKOLE, OPFØRT 1902. UDVIDET 1923 OG 1928.



Boas, Hans Frederik, Overlærer; f. 29. Jan. 1885 i Marstal; Søn af Købmand Sophus B. og Hustru Johanne Katrine, f. Karlsen; gift 22. Dec. 1910 m. Petra Kirstine, f. Svane, f. 10. Sept. 1885 i Marstal. Jonstrup Sem. 1907; Faglærereks. i Tysk; Aarsk. i Naturhistorie; 4. Juni 1907 Vikar Hammer Kommuneskole; 8. Nov. 1907 Skibbinge Skole; 1. Jan. 1909 Andenlærer Vedbæk Skole; 1. Febr. 1929 kgl. ansat Overlærer Øverød Kommuneskole; Kasserer i Søllerød Sogns Børneasyl; Bestyrelsesmedlem i Fyens Hjemstavns-Forening for København og Omegn.

Hansen, Martha Marie, Frk., Kommunelærerinde; f. 15. Jan. 1886 i Kbhvn. N. Zahles Sem.

1912; 1. Dec. 1914 Vikar Øverød Kommuneskole; 1. Nov. 1917 fast ansat smstds.



Koudal, Jens Jensen, Kommunelærer; f. 17. Nov. 1886 i Aidt; Søn af Grdj. Jens K. og Hustru Kristine, f. Sørensen; gift 15. Nov. 1919 m. Ebba Mariane, f. Larsen, f. 6. Jan. 1895 i Kbhvn. Silkeborg Sem. 1909; korte Kursus i Dansk, Kemi, Matematik, Gymnastik; 1. Aug. 1909 Lærer Brædstrup Realskole; 1. Nov. 1915 Øverød Kommuneskole.

Reeslev, Ejnar Thorvald Anders, Kommunelærer; f. 16. April 1889 i Kbhvn.; Søn af Havnefoged Peter R. og Hustru Thora, f. Madsen; gift 31. Okt. 1920 m. Elisabeth, f. Ulsøe, f. 6. Febr. 1892 i Varde. Blaagaards Sem. 1915; 1. Maj 1919 Vikar Søllerød Sogns kommunale Skolevæsen; 1. Maj 1920 fast ansat.

Worm, Agnes Sigrid Marie, Frk., Forskolelærerinde; f. 15. April 1874 i Bode Skole; Datter af Lærer Frederik W. og Hustru Christine, f. Christensen. Silkeborg Sem. 1905; Aarsk. paa Askov Højskole; 1. Febr. 1905 Forskolelærerinde Uggelhuse Skole; 1. Juni 1907 Øverød Kommuneskole; Medl. af Best. for Søllerød Børneasyl; Medl. af Best. for Kommunelærerforen. i Søllerød.



ADVENTISTERNES SKOLE.



Frederiksen, Karl Anker, Lærer; f. 29. Nov. 1906 i Rind Vestermark, Viborg Amt; Søn af Baneformand Anders F. og Hustru Karen, f. Johnsen. Ranum Sem. 1929. 9. Aug. 1931 Lærer v. Adventisternes Skole i Nærum.

Schou, Erna Bertha Kirstine, Frk., Lærerinde; f. 15. Marts 1907 i Varde; Datter af Togbetjent Berthel S. og Hustru Emilie, f. Larsen. 4aarig Kursus paa Adventisternes Missionsskole; Eksamen 1928; 12. Aug. 1928 Lærerinde Adventisternes Skole Nærum.

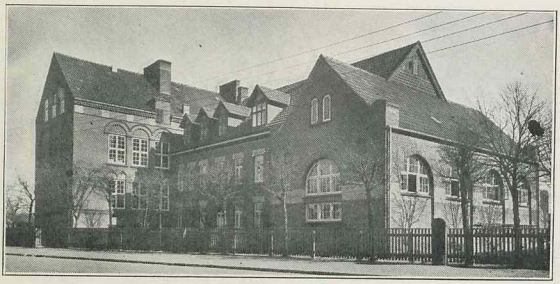

KASTRUP KOMMUNESKOLE, OPFØRT 1906—07.
TILBYGNINGEN 1927.



Feldvoss, Johannes Pauli, Overlærer; f. 19. Aug. 1893 i Ørum (Nr. Herred); Søn af Bagerm. A. F. og Hustru Marie Agnete, f. Madsen; gift m. Alfrida Kristine, f. Sørensen, f. 12. Juli 1898 i Randers. Jellinge Sem. 1915; en Række Kursus paa Statens Lærerhøjskole; Biblioteksuddannet; 1. Aug. 1915 Vikar Randers komm. Skolevæsen; 1. Aug. 1918 Timelærer smstds.; 1. Juli 1919 Kommunelærer Aars; 1. Okt. 1930 Overlærer Kastrup Kommuneskole; Lærer ved Arb. Aftenskole i Randers 1916—19; Leder af Arb. Aftenskole i Aars 1919—30; Bibliotekar ved Folkebiblioteket i Aars 1921—30; Medl. af Aars Menighedsraad 1922—30; af Aars Sogneraad 1925—30; Leder af Arb. Aftenskole Kastrup 1931.



Ellevang, Agnes Alvilda Emilie, Frk., Viceinspektrice; f. 14. Aug. 1879 i Førslev Sogn; Datter af Skræddermester Jens Jensen og Hustru Anna Margrethe, f. Andersen. Præliminæreks. fra Universitetet 1896. N. Zahles Sem. 1900; forsk. Kursus; 1900 Vikar Lundtofte Skole; 1. Okt. 1901 fast ansat Taarnby komm. Skolevæsen; 1. Okt. 1932 Viceinspektrice Kastrup Kommuneskole.

Andersen, Jens Roald, Kommunelærer; f. 28. Aug. 1896 i Hillerslev, Thy; Søn af Husmand Anton A. (død 1927) og Hustru Maren Kristine, f. Kjærulf; gift 6. Juni 1924 m. Meta Marie, f. Lyng, f. 27. April 1905 i Tambohus, Thyholm. N. Nissum Sem. 1919; Aarsk.; Tillægseks. i Tysk; Aug. 1919 Lærer Hvidbjerg Realskole; Juli 1920 Bestyrer smstds.; 1. Juli 1927 Timelærer Kastrup Kommuneskole; 1. Marts 1928 fast ansat smstds.

Beck Kristiansen, Ingrid, Frk., Kommunelærerinde; f. 13. April 1904; 1. April 1933 Lærerinde Kastrup Kommuneskole.

Bergmann, Meta Laurine Katrine, Frk., Kommunelærerinde; f. 8. Marts 1901. Femmers Sem. 1922; Feriekursus paa Askov Højskole; 1. Sept. 1922 Vikar Kalundborg komm. Skole; 1. Jan. 1923 Lærerinde Viborg Forberedelsesskole; 1. Marts 1925 Det kgl. Blindeinstitut paa Refsnæs; 1. Juli 1928 Timelærerinde Kastrup Kommuneskole; 1. Maj 1931 fast ansat smstds.



Borch, Emma Mercedes, Frk., Kommunelærerinde; f. 25. April 1893 i Fredericia; Datter af

afd. Maskinfabrikant V. Th. B. og Hustru Cecilie , f. Paulsen. Aarhus Sem. 1915; Aarsk. Statens Lærerhøjskole i Skolekøkkenf. 1916—17, Dansk Svensk, Fonetik, Sproghist. og Tysk I og II; Privat Kursus i Kjolesyning; har med Stipendium fra Underv.-Minist. studeret Ungdomsskoler i Sverig; 1. Aug. 1918 Lærerinde Carolineskolen i Kbhvn., samtidig Lærerinde Gjentofte Kommunes Ungdomsskole; 1. Jan. 1925 Timelærerinde i Kastrup; 1. Juli 1927 fast ansat Kastrup Kommuneskole.

Brændstrup, Poul Kristian, Kommunelærer; f. 3. Maj 1904 i Aars; Søn af Bogholder og Revisor A. P. og Hustru J. F., f. Hansen; gift 25. Sept. m. Karen, f. Collisen, f. 10. Aug. 1903 i Hals. Sløjdlærereks. Askov 1924; Jelling Sem. 1925; Sløjdlærereks. Kbhvn. 1931; 8. Sept. 1925 Vikar Frederikshavn; 1925—26 Vinterlærer i Holsted By; 1. Aug. 1926 Lærer Dronninglund Realskole; 1. April 1933 Kastrup Kommuneskole.



Carstensen, Johannes, Kommunelærer; f. 3. Maj 1900 i Sdr. Omme (Vejle Amt); Søn af Husmand Kristen Haubjerg C. og Hustru Sidsel Marie Juliane, f. Jensen; gift 23. Maj 1920 m. Frida Cathrine, f. Møller, f. 2. Marts 1899 i Kbhvn. Vinterlærer Staby Sem. 1917; Silkeborg Sem. 1922; Ollerup Gymnastik-Højskole 1922—23; 1924—25 Vikar Kbhvn.s komm. Skolev.; 1926—28 Lærer Billes Skole, Amalievej, Kbhvn.; 1928 Timelærer Kastrup Kommuneskole; 1929 fast ansat smstds.; Tillidsmand i Kastrup Kommuneskole for Skolescenen 1931; Litt. Arb.: Redaktør af »Kompasset« 1922; Redaktør af »Dansk Digt« 1924—25; udgivet Romanen »Forlis« 1924.

Christiansen, Ingrid Beck, Frk., Timelærerinde. Kastrup Kommuneskole.

Ellehauge, Marie, Frk., Kommunelærerinde; f. 27. Febr. 1889. Haslev Sem. 1914. Lærerinde Kastrup Kommuneskole.

Ellevang, Johannes Emanuel, Kommunelærer; f. 3. Nov. 1890 i Kbhvn.; Søn af Skræddermester Jens Jensen og Hustru Anna Margrethe, f. Andersen; gift 4. Jan. 1919 m. Johanne Augusta, f. Schøning, f. 29. Maj 1896 i Maglebylille. Den danske Realskoles Sem. 1911; Aarsk. paa Statens Gymnastikinstitut; Sløjdkursus; 1912 Vikar Taarnby komm. Skolev.; 1. Okt. 1918 fast ansat Kastrup Kommuneskole.



Hansen, Børge, Timelærer; f. 15. Aug. 1910. 1. April 1933 Timelærer Kastrup Kommuneskole.

Hansen, Laurits, Kommunelærer; f. 22. Nov. 1892 i Karlebo; Søn af Grdj. L. F. H. og Hustru Oline Kirstine, f. Thuesen; gift 7. Juni 1919 m. Kathrine Margrethe, f. Christensen, f. 31. Dec. 1892 i Vejstrup (Kolding). Haslev Sem. 1913; Løjtnant 1915; Aarsk.; 1917—18 Vikar Ringsted; 1918 Helsingør komm. Skole; 1918 Kastrup Kommuneskole; Maj 1919 fast ansat smstds.; Form. for Taarnby Kommunes Lærerforening 1922—27 og 1930; Form. for Taarnby Kommunes Værgeraad 1929 og for Menighedsraadet 1922—26.

Nielsen, Richard, Kommunelærer; f. 19. Nov. 1887. Blaagaards Sem. 1908; Lærer Kastrup Kommuneskole.

Nyholm, Johannes, Kommunelærer; f. 12. Febr. 1879. Vesterbro Sem. 1900; Lærer Kastrup Kommuneskole

Skelbye, Johannes Harald Hansen, Kommunelærer; f. 8. Juli 1881 i Skjelby; Søn af Lærer Hans Hansen og Hustru Maren Kirstine, f. Sørensen; gift 19. Aug. 1915 m. Inger, f. Louw, f. 12. April 1889 i Kastrup. Vordingborg Sem. 1907; Sløjdeks. 1908; 3. Tegnekursus; 1. Sept. 1907 Hjælpelærer Skørpinge Strandskole; 1. Okt. 1908 Lærer Taarnby komm. Skolevæsen; Kastrup Kommuneskole.

Vestergaard Madsen, Karen Ebba, Frk., Timelærerinde; f. 26. Juni 1910 i Kbhvn.; Datter af pens. Overpakmester Jens Otto M. og Hustru Hansigne, f. Hansen. Realeks. 1926. Femmers Sem. 1931; 1. April 1933 Timelærerinde Kastrup Kommuneskole.

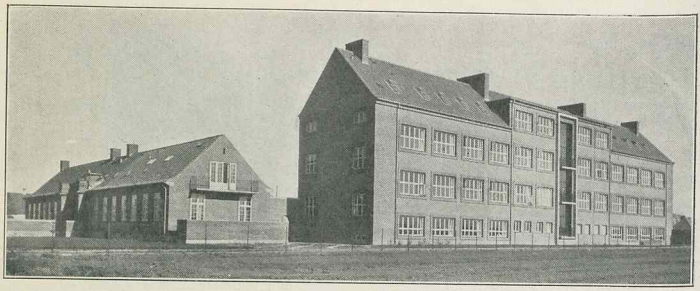

KORSVEJENS KOMMUNESKOLE.
TAARNBY SOGNS KOMMUNALE MELLEM- OG REALSKOLE
OPFØRT 1932.



Hansen, Rasmus Christian, Overlærer; f. 9. Maj 1879 i Remkolde v. Vordingborg; Søn af Banearbejder Jens H. og Hustru Dorthea, f. Rasmussen; gift 23. Juni 1907 m. Mary, f. Westh, f. 4. Jan. 1883 i Kastrup, Amager. Vordingborg Sem. 1898; Aarsk. i adskillige Fag; korte Kursus; Tillægseks. i Engelsk; 1. Aug. 1898 Lærer Herning private Realskole; 1. Juni 1902 Andenlærer Kastrup Skole, Amager; 26. Aug. 1907 Førstelærer Taarnby Kommunes Mellemskole; 1. Sept. 1918 Overlærer smstds.; 1. Aug. 1932 tillige Overlærer v. Korsvejens Kommuneskole; Form. for Taarnby Kommunes Værgeraad 1925; Medl. af Taarnby Sogneraad 1929 (Form. for Forsørgelsesudvalget; Medl. af Skoleudv. m. m.).

Christiansen, Edith Frederikke, Frk., Kommunelærerinde; f. 24. Sept. 1901 i Kbhvn.; Datter af Lods Niels C. og Hustru Elisabeth, f. Frederiksen. N. Zahles Sem. 1922; Skolekøkkenlærerinde 1925; Faglærerinde i Sang 1929; Aarsk. i Fransk I og II; 1922—24 Vikar St. Josef Søstrenes franske Mellem- og Realskole; 1. Nov. 1932 fast ansat Korsvejens Kommuneskole.

Grønbæk-Nielsen, Kristen, Kommunelærer; f. 15. Sept. 1892 i Aulum; Søn af Rentier Hans V. Nielsen og Hustru Marie, f. Grønbæk; gift 17. Maj 1923 m. Agnes Dorthea, f. Larsen, f. 13. April 1892 i Gadstrup. Hjørring Sem. 1915; Aarsk. i Historie 1920—21; Statsret 1921—22; Geografi 1931—32; Geologi 1932—33; 1. Sept. 1915 Vikar Faurholt Skole; 15. Okt. 1915 Nr. Nebel; 1. Maj 1916 Kongens Lyngby; 9. Maj 1917 Nakskov Skole; 23. Aug. 1917 Holstebro; 8. April 1919 Kastrup Kommuneskole; 1. Okt. 1919 Timelærer smstds.; 1. Juli 1921 fast ansat smstds.; 1. Nov. 1932 Korsvejens Kommuneskole.



Jakobsen, Emmy Bodil Lucia, Frk., Lærerinde; f. 13. Dec. 1907 i Kbhvn.; Datter af Fyrbøder Anton Carl J. og Hustru Augusta, f. Jensen. Studentereks. 1927; Filosofikum 1928; N. Zahles Sem. 1930; Aarsk. i Gymnastik 1930—31; 1931 Vikar ved Kastrup Folkeskole; 1932 Vikar v. Taarnby Folkeskole; 1932 Timelærerinde ved Korsvejens Skole.



Juhler, Jørgen Peter, Lærer; f. 22. Marts 1905 i Kbhvn.; Søn af Fabrikant Th. J. og Hustru Johanne, f. Gregersen. K. F. U. M.s Sem. 1926; 1932 Timelærer Korsvejens Kommuneskole; Sekretær i K. F. U. M. i Hillerød 1926—29; Kor-

degn i Kastrup 1929—32; Sekretær i K. F. U. M. i Kastrup 1929.

Kolbye Nielsen, Kristian, Kommunelærer; f. 6. Febr. i 1897 i Jegindø pr. Hvidbjerg; Søn af Grdj. Mads N. og Hustru Marie, f. Kolbye; gift 19. Okt. 1930 m. Lydia, f. Høybye, f. 23. Jan. 1898 i Stjær. Præliminæreks. fra Universitetet 1924; Tønder Sem. 1928; Aarsk. i Samfundskundskab 1931—32; 1928 Vikar Tønder Seminariums Øvelsesskole; Efteraar 1928 Marstal Folke-, Mellem- og Realskole; Febr. 1929 Køge Skolevæsen; Aug. 1930 Kastrup komm. Skolevæsen; 1. Maj 1931 fast ansat smstds.; Korsvejens Kommuneskole.



Lund, Fritz Müller, Kommunelærer; f. 1. Juni 1906 i St. Magleby; Søn af Førstelærer i St. Magleby Vilhelm L. og Hustru Thora I. M., f. Müller; gift 2. Juli 1932 m. Julie, f. Eugen, f. 4. Juli 1910 i Kbhvn. Studentereks. v. Universitetet 1924; Tønder Sem. 1927; Filosofikum 1928; 1927 Vikar Kastrup Kommuneskole; 1. Nov. 1932 fast ansat Korsvejens Kommuneskole; Lærer v. Taarnby Teknisk Skole 1930.

TAARNBY SOGNS KOMMUNALE MELLEM- OG REALSKOLE, OPFØRT 1932,

Bahn, Laura Kamilla, Frk., Kommunelærerinde; f. 9. Juni 1879 i Sonnerup Sogn (Kbhvn.s Amt); Datter af Skovfoged H. B. og Hustru Sofie, f. Jensen. Haslev Sem. 1911; Faglærerindeeks. i Dansk 1924; 1904 Lærerinde Tustrup Skole; 1906 Fensmark; 1911 Tølløse Kommuneskole; 1913 fast ansat Taarnby komm. Skolev.; Taarnby Sogns komm. Mellem- og Realskole.

Feddersen, G., Frk., Vikar. Taarnby Sogns komm. Mellem- og Realskole.

Grønbæk Nielsen, A., Frue, Kommunelærerinde; f. 13. April 1892. Haslev Sem. 1916; Aarsk.; Lærerinde Taarnby Sogns komm. Mellem- og Realskole.



Grønlund Rasmussen, Olaf Johan, Kommunelærer; f. 18. Juni 1880 i Kbhvn.; Søn af Tapetserer N. P. Rasmussen og Hustru Hansine, f. Nielsen. Præliminæreks. 1898. Odense Sem. 1903; Studentereks. Universitetet 1916; cand. phil. 1918; Aarsk. i Tysk, Svensk, Engelsk og Fransk; 1904 Hjælpelærer Ørslev Skole; Efteraaret 1904 Andenlærer Vindinge Skole; April 1908 fast ansat Taarnby Sogns komm. Mellem- og Realskole.

Kolbye Nielsen, Lydia Telse, f. Høybye, Frue, Lærerinde; f. 23. Jan. 1898 i Stjær; Datter af Lærer L. H. og Hustru Sidsel Marie, f. Andersen; gift 19. Okt. 1930 m. Lærer Kr. K., f. 6. Febr. 1897 i Jegindø, Hvidbjerg. Præliminæreks. 1914; Studentereks. 1917; Filosofikum 1918; Haslev Sem. 1920; Aug. 1920 Vikar Hornbæk; Nov. 1920 Lærerinde Løgumgaards Kostskole; Sept. 1928 Timelærerinde Marstal komm. Skole; Sept. 1930 Timelærerinde Taarnby Sogns komm. Mellem- og Realskole; 1. Marts 1933 fast ansat smstds.



Ludvigsen, Niels Martin, Kommunelærer; f. 17. Juli 1895 i Jyllinge pr. Roskilde; Søn af Fisker og Folketingsmand Chr. L. og Hustru Anna, f. Jensen; gift 18. Maj 1921 m. Johanne Dorthea, f. Kranold-Christensen, f. 25. Marts 1897 i Holbæk. Jonstrup Sem. 1916; Aarsk. i Geografi, Zoologi, Botanik, Fysik, Dansk, Samfundslære og Matematik; 6. Juni 1916 Vikar Vor Frue Skole, Roskilde; Maj 1918 Lærer Holbæk private Realskole; Okt. 1919 Opdragelsesanstalten Godhavn; Nov. 1920 Andenlærer Havdrup Kommuneskole; Juli 1927 Lærer Kastrup Skole; Jan. 1931 Taarnby Sogns komm. Mellem- og Realskole.



Møller, Robert Thomas Christian, Kommunelærer; f. 25. Sept. 1895 i Kbhvn.; Søn af Entreprenør Edv. M. og Hustru Agnes, f. Møller. Præliminæreks. fra Universitetet 1912; Den danske Realskoles Sem. 1918; Studentereks.; Artium; Aarsk. i Engelsk og Tysk; 1. Aug. 1918 Sproglærer Hadsund Realskole; 1. Aug. 1921 C. Jacobsens Skole, Aalborg; 1. Aug. 1922 Bestyrer for Farum Realskole; 1. Okt. 1927 Timelærer

Taarnby komm. Skolev.; nu fast ansat Taarnby Sogns komm. Mellem- og Realskole.



Thaarup-Andersen, Aage, Kommunelærer; f. 9. Feb. 1885 i Brangstrup Skole, Ringe Sogn; Søn af Enelærer R. J. A. og Hustru Marie, f. Thaarup. Skaarup Sem. 1906; Translatøreks. 1907; korte Kursus og Aarsk.; 1. Aug. 1906 Lærer G. Andersens priv. Mellem- og Realskole, Svendborg; 1. Okt. 1908 Folkeskolen i Kastrup; 1. Okt. 1909 Taarnby Sogns komm. Mellem- og Realskole.



MAGLEBYLILLE SKOLE.

Nielsen, Niels Simonsen, Førstelærer; f. 19. Maj 1884 i Hjortdal; Søn af Landmand J. K. N. og Hustru Inger, f. Jensen; gift 17. Okt. 1913 m. Kathrine, f. Nielsen, f. 25. Febr. 1886 i Vedersø. Ranum Sem. 1907; 3 Tegnelærerkursus; 2 Sløjdlærerkursus; 1907—08 Vikar Krogerup Skole; 1908—29 Førstelærer Hjortdal Skole; 1929 Maglebylille Skole; Medl. af Menighedsraadet i Hjortdal 1928—29; Formand for Værgeraadet i Hjortdal til 1929; Kasserer for Hjortdal Brugsforening 1912—25; Form. for Folkebogsamlingen i Hjortdal 1908—29.





Mogensen, Karen Andrea, Frk., Lærerinde; f. 18. Sept. 1887 i Ølgod; Datter af Agerbruger Kristian M. og Hustru Marie, f. Hansen. N. Zahles Sem. 1920; 1922 Vikar Aarhus komm. Skole; Maj 1922 Farum komm. Skole; Jan. 1923 Saltholm Skole; Jan. 1924 fast ansat smtstds.; Juli 1927 Maglebylille Skole.



TAARNBY SKOLE



Petersen, Kai Holger, Overlærer; f. 29. Okt. 1893 i Kastrup; Søn af Overlærer P. J. P. og Hustru Margrethe, f. Petersen; gift 29. Aug. 1919 m. Betty, f. Madsen, f. 24. Nov. 1889 i Kbhvn. Den danske Realskoles Sem. 1914; Aarsk. i Engelsk 1930—31; 1914—15 Vikar Rorslev Skole; 1917—18 Kastrup Skole; 1918 Taarnby Skole; 1. Jan. 1919 Andenlærer smstds.; 1. Dec. 1926 Førstelærer smstds.; 1. Dec. 1932 Overlærer smstds.; Formand for Taarnby Komm. Bibliotek 1927.



Sørensen, Arne Helmer, Viceinspektør; f. 21. Aug. 1905 i Øster Snede (Vejle); Søn af Grdj. Marius S. og Hustru Mariane, f. Pedersen; gift 16. Nov. 1929 m. Nanna, f. Bording, f. 16. Nov. 1907 i Bøgballe pr. Uldum. Gjedved Sem. 1927; Kursus i Tysk, Fysiksløjd, Gymnastik og Svømning; Aarsk. i Geografi og Geologi 1932—33; Sept. 1927 Vinterlærer Kollerup Klitskole; 1. Nov. 1928 Flemming Efterskole; 1. Aug. 1929 Vikar Taarnby komm. Skolevæsen; 1. Febr. 1930 fast ansat smstds.; 1. Sept. 1932 Viceinspektør Taarnby Skole.



Andersen, Georg Henry, Kommunelærer; f. 22. Marts 1901 i Kbhvn.; Søn af Skræddermester C. P. A. og Hustru Rasmine, f. Jensen; gift 19. Aug. 1928 m. Agnes Margrethe, f. Abelmann, f. 24. Juli 1900 i Stenlille. K. F. U. M.s Sem. 1926; Aarsk. i Dansk 1928—29; Statens Sløjdlærerkursus; Dec. 1926 Vikar Taarnby komm. Skolevæsen; 1. Juli 1929 fast ansat Taarnby Skole.



Hjeds, Oluf Christian, Kommunelærer; f. 29. Juli 1894 i Nr. Uttrup; Søn af Husmand Peder H. og Hustru Bolette, f. Nielsen; gift 6. Juni 1927 m. Helga Margrethe, f. Frederiksen, f. 8. Aug. 1901 i Kbhvn. Præliminæreks. 1918; K. F. U. M.s Sem. 1922; Sløjdlæreruks. 1926; Kursus i Zoologi, Botanik, Fysiologi, Kemi, Fysik, Bogholderi, Tegning, Gymnastik og Kurvesløjd; 1922 Vikar

Støvring Skole; 1922 Aabybro Skole; 1923 Visse Skole; 1923 Frederikshavns Kommuneskole; 1924 Lærer Taarnby Skole; Kasserer for Danmarks Lærerforening, Amager Kreds, Dec. 1931.

Jakobsen, Helga Johanne Louise, Frk.; Kommunelærerinde; f. 23. Nov. 1890 i Kastrup; Datter af Kroejer D. J. og Hustru M., f. Hansen. Femmers Sem. 1919; Kursus i Gymnastik og Svømning 1912; 1920—21 Lærerinde Frk. Helga Jacobsens Skole i Kastrup; 1922—27 Stavrup Forskole (Nyk. Sj.); 1927—30 Saltholm Skole; 1930 fast ansat Taarnby Skole.



Marcussen, Evan Kaj Viggo, Kommunelærer; f. 21. Dec. 1903 i Assens; Søn af Skræddermester Marius M. og Hustru Oline, f. Larsen; gift 27. Juli 1927 m. Estrid Laura, f. Kjeldskov, f. 27. Jan. 1894 i Kbhvn. F. Præliminæreks. 1920; Studentereks. 1923; Filosofikum 1924; Blaagaards Sem. 1926; 1. Nov. 1926 Lærer Grindsted Kost- og Realskole; 1. Juli 1927 Lærer Taarnby Skole.



Matthiesen, Elfrida Ragnhild Marie, f. Olsen, Frue, Kommunelærerinde; f. 31. Okt. 1903 i Lodbjerg (Thy); Datter af Fyrass. Olaf O. og Hustru Karoline, f. Johansen; gift 5. Jan. 1930 m. Erik Aug. Matthiesen, f. 9. April 1905 i Kbhvn. Femmers Sem. 1925; Kursus i ordnede Lege og Boldspil; Aarsk. i Svensk 1932; Jan. 1926 Vikar Taarnby Skole; Juni 1927 fast ansat smstds.

Matthiesen, Erik Aug., Kommunelærer; f. 9. April 1905 i Kbhvn.; Søn af Værkmester V. Matthiesen og Hustru Kirstine, f. Christensen; gift 5. Jan. 1930 m. Kommunelærerinde E. R. M., f. Olsen, f. 31. Okt. 1903 i Kbhvn. K. F. U. M.s Sem. 1926; Kursus i Tegning; 3 Aarsk. i Tysk; Statens Tegnelærerkursus; Aug. 1926 Vikar



Kastrup Skole; 1927 Taarnby Skole; 1. Okt. 1927 fast ansat smstds.

Nielsen, Valborg Julie Sophie, Frk., Kommunelærerinde; f. 12. April 1896 i Randers; Datter af Litograf A. N. og Hustru Sophie, f. Henning; Studentereks. 1915; Filosofikum 1916; Silkeborg Sem. 1919; 1. Sept. 1919 Vikar Randers komm. Skole; 1. Jan. 1923 fast ansat Taarnby Skole.



Pedersen, Hans Christian, Kommunelærer; f. 21. Maj 1900 i Vestergaard Sogn, Maribo Amt; Søn af Husmand Frederik P. og Hustru Hansigne, f. Hansen; gift 30. Maj 1931 m. Zenia, f. Christensen, f. 1. Okt. 1901 i Kbhvn. Vordingborg Sem. 1928; Askov Sløjdlærerskole 1929; 1928 Vikar Statsungdomshjemmet Bøgildgaard; 1929 Vordingborg Borgerskole; 11. Aug. 1930 Taarnby komm. Skolevæsen; 1. Marts 1931 fast ansat Taarnby Skole.



Pommerencke, Gerda, Frk., Kommunelærerinde; f. 29. Jan. 1896 i Hjørring Amt; Datter af Præst A. F. P. og Hustru Elise, f. Nielsen. Femmers Sem. 1919; Skolekøkkenkursus 1929—30; Juni 1919 Refsnæs Blindeinstitut; Juni 1926 Lærerinde Taarnby Skole.

Skytte Jørgensen, Henry Kristian, Kommunelærer; f. 29. Jan. 1899 paa Frederiksberg; Søn af Skomagermester L. S. J. og Hustru Caroline, f. Rasmussen; gift 14. Nov. 1926 m. Harriet, f. Rasmussen, f. 15. April 1901 i Kbhvn. Realeks. 1914; K. F. U. M.s Sem. 1920; Sløjdlærereks. 1926; 1920 Vikar Frederiksberg komm. Skolevæsen; 1922—25 Iagttagelseshjemmet Frederikshøj; 1925 fast ansat Taarnby Skole; Kasserer i Taarnby kommun. Lærerforen. 1927; Museumsassist. paa Dansk Skolemuseum fra 1926; Leder af Skolens Lærer- og Børnebiblotek fra 1925.

Svane, Hagen, Kommunelærer; f. 27. Marts 1898 i Gadstrup Skole; Søn af Førstelærer Jan. H. S. og Hustru Anna, f. Larsen; gift 7. Juli 1928 m. Valborg, f. Hagen Andersen, f. 28. Jan. 1902 i Kbhvn. Jonstrup Sem. 1919; Aarsk. i Engelsk, Geografi, Svensk, lille Dansk; 1919 Vikar Hagested Skole; 1919—20 Hjælpelærer Reerslev Skole; 1920—27 Andenlærer Snoldelev Skole; 1927 fast ansat Taarnby komm. Skolevæsen; Taarnby Skole.

Thun, Ida Elisabeth, Frk., Timelærerinde; f. 7. April 1904; Timelærerinde Taarnby Skole.

TØMMERUP SKOLE.



Petersen, Chr., Lærer; f. 29. Jan. 1902 i Veddinge, Faarevejle Sogn; Søn af Husmand Hans P. P. og Hustru Inger Dorthea, f. Christiansen; gift 9. Aug. 1931 m. Ingrid, f. Jensen, f. 31. Maj 1901 i Dalby, Kirke Helsinge Sogn. Haslev Sem. 1928; 1. Nov. 1928 Hjælpelærer Vinde-Helsinge Friskole; 1. Maj 1929 Veddinge Skole; 1. Nov. 1929 Hjælpelærer Vinde-Helsinge Friskole; 19. Juni 1930 Vikar Eskildstrup Skole; 18. Febr. 1931 Dalby Skole; 1. Aug. 1931 fast ansat Tømmerup Skole.

Christensen, Anders Peder, Lærer; f. 3. Juli 1886. 1. April 1933 Lærer Tømmerup Skole.

Nielsen, Dagny, Frk., Lærerinde; f. 30. Dec. 1893 i Kbhvn.; Datter af Gartner E. C. Chr. N. og Hustru Laura, f. Sonnesen. N. Zahles Sem. 1915; Faglærerindeeks. i Dansk 1925; 1915 Lærerinde Valby private Borger- og Realskole; 1917 Vikar Tømmerup Skole; 1. Okt. 1920 fast ansat smstds.

ULLERUP SKOLE.



Svendsen, Svend Anders, Førstelærer; f. 23. Sept. 1881 i Sundby, Kbhvn.; Søn af Grdj. J. S. og Hustru Neel, f. Andersen; gift 1. April 1923 m. Kristine, f. Hansen, f. 29. Sept. 1892 i Stuby, Kastrup Sogn v. Vordingborg. Vesterbro Sem. 1903; 1. Aug. 1903 Lærer Sundby Realskole; 1. Febr. 1905 Hjælpelærer Søvind Skole, Horsens; 1. Aug. 1906 Annisse Skole; 1. Okt. 1907 Starklint Skole; 1. Nov. 1907 Andenlærer Bælum Skole; 1. Aug. 1908 Hjælpelærer Maglebylille Skole; 1. Jan. 1909 Førstelærer Ullerup Skole; Medl. af Best. i Amager Museums Forening 1918.



Hansen, Jørgen Elkær, Lærer; f. 12. Marts 1907 i Lynge Sogn (Sorø); Søn af Lærer H. J. H. og Hustru Anna, f. Elkær. Vordingborg Sem. 1930; Eksamen i Engelsk; 1. Juni 1930 Vikar Frederiksberg, Sorø; 24. Maj 1932 Vikar Ullerup Skole.

Schjørring, Frederikke Sofie Brøllund Fritze, Frk., Lærerinde; f. 11. Jan. 1893 i Søbyvad v. Hammel; Datter af Forpagter under Frijsenborg H. M. S. og Hustru Elvine, f. Ringe. Th. Langs Sem. 1914; Kursus i Dansk; 1. Dec. 1914 Vikar Hadsten Kommuneskole; Okt. 1915 Hirtshals Skole; 1. Jan. 1919 Fanø Nordby Skole; 1. Maj 1919 Vinderup Skole; 1. Okt. 1919 fast ansat Ullerup Skole.

SALTHOLM SKOLE.



Helt, Ellen Vilhelmine, Frk., Lærerinde; f. 27. Okt. 1895 i Kbhvn.; Datter af afsk. Kontorassistent i Hærens tekniske Korps Axel Levenhardt H. og Hustru Ane Marie, f. Axelsen. Mellemskoleeks.; Kbhvn.s Forskolesem.; 1. Sept. 1930 Lærerinde Saltholm Skole.

TAASTRUP KOMMUNE

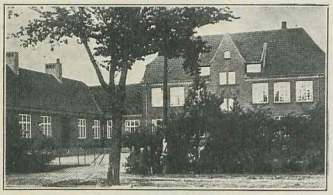

HEDEHUSENE CENTRALSKOLE, OPFØRT 1916.



Pedersen, Peder Ansgar, Overlærer; f. 17. Febr. 1872 i Asmild Gaarde v. Silkeborg; Søn af Førstelærer Jørgen P. og Hustru Johanne, f. Andersen; gift 16. Juni 1898 m. Elvine, f. Adamsen, f. 21. Febr. 1874 i Glæsborg v. Grenaa. Ranum Sem. 1892; forsk. Kursus; 1893—94 Timelærer Aalborg komm. Skolevæsen; 1. Dec. 1896 Enelærer Ramten; 1. Aug. 1898 Førstelærer Østbirk; 1. Febr. 1903 Førstelærer Baldersbrønde Skole; 1920 Overlærer Hedehusene Centralskole; Kirkeværge; Bestyrelsesmedl. v. Sparekassen i Østbirk; Formd. for Værgeraadet og den komm. Hjælpekasse i Baldersbrønde og Hedehusene i 2 Perioder.



Bitsch-Christensen, Aage Marthin Haabert, Kommunelærer; f. 2. Juni 1892 i Raabjerg, Sj.; Søn af Lærer Chr. B.-C. og Hustru Kirsten, f. Jacobsen; gift 4. April 1917 m. Anna Elisabeth, f. Jensen, f. 8. Sept. 1895 i Skaarup. Skaarup Sem. 1913; Kursus i Handelsregning; 1. Jan. 1915 Lærer Hedehusene Centralskole; Lærer ved Taastrup Teknisk Skole; Organist ved Ansgarkirken siden 1922; Medl. af Menighedsraadet siden 1922; Medl. af Værgeraadet i 2 Perioder.



Clausen, Dagmar, Frk., Kommunelærerinde; f. 22. Jan. 1882 i Hyllinge, Sj.; Datter af Grdj. Jørgen C. og Hustru Ane Kirstine, f. Jensen. Th. Langs Sem. 1903; 1904—16 Lærerinde Ølsemagle v. Køge; 1916 Hedehusene Centralskole.



Hansen, Karen, Frk., Kommunelærerinde; f. 9. Juli 1890 i Helsinge Sogn; Datter af Portør ved D. S. B. Vilh. H. og Hustru Inger Marie, f. Mathiesen. Præliminæreks.; Femmers Sem. 1915; Kursus i Gymnastik; Aug. 1909—1. Febr. 1913 Lærerinde Taastrup priv. Realskole; 1. Juni 1915 Vikar Hedehusene Centralskole; 1. Sept. 1916 fast ansat smstds.

Hansen, Martin Kristen, Kommunelærer; f. 22. Juli 1894 i Taastrup; Søn af Sadelmager Hans H. og Hustru Dorthe, f. Andersen; gift



23. April 1919 m. Else, f. Kiellerup, f. 13. April 1894 i Kbhvn. Realeks. fra Roskilde Katedralskole 1911; Blaagaards Sem. 1915; Feriekursus i Skrivning 1931 og i Gymnastik; 25. Maj 1915 Vikar Høje Taastrup Skole; 1. Nov. 1915 Vikar Baldersbrønde Skole; 1. Dec. 1916 Tredielærer smstds.; Skolen flyttet til Hedehusene, købstadordnet, Kommunelærer Hedehusene Centralskole; Kirkesanger v. Høje Taastrup Kirke 1915; Lærer i Engelsk v. Taastrup Handelsskole og i Dansk v. Taastrup tekniske Skole 1915.



Larsen, Niels Christian Johannes, Lærer; f. 30. Sept. 1909 i Kbhvn.; Søn af Sporvejsfunktionær N. P. L. og Hustru Anna, f. Christiansen. Mellemskoleeks.; Jonstrup Sem. 1930; Maj-Juni 1931 og Maj-Juni 1932 Leder Svagbørns Koloni paa Thorø pr. Assens; 1. Sept. 1932 Vikar Taastrup Borgerskole; 1. Nov. 1932 Vikar Hedehusene Centralskole; 1. Dec. Timelærer smstds.

Nielsen, Axel, Kommunelærer; f. 13. Nov. 1906 i Rønde, Randers Amt; Søn af Kæmner N. Præliminæreks. 1923; N. Nissum Sem. 1927; 1927—28 Aarsvikar i Rønde; 1. Nov. 1928—30. April 1933 Andenlærer v. Havnevejens Skole, Grenaa; 1. Maj 1933 Lærer Hedehusene Centralskole.



Pedersen, Dagny Hansine, Frk., Kommunelærerinde; f. 14. Juni 1894 i Ledøje; Datter af Journalist Niels P. og Hustru Margrethe, f. Jensen. Realeks. fra Roskilde Katedralskole 1911; Femmers Sem. 1916; Gymnastiklærerindeeks. 1918; Gymnastikkursus i Finland 1928; i Ryslinge 1930; Svømmelærerindeeks.; 1. Juli 1921 Lærerinde Hedehusene Centralskole.



Voigt, Richard Jul. Reinhold, Kommunelærer; f. 16. Dec. 1902 i Kbhvn.; Søn af Sporvejsfunktionær Jul. V. og Hustru Charlotte, f. Hansen; gift 26. Dec. 1927 m. Ingeborg Anni Marie, f. Kyndlev, f. 31. Juli 1902 i Kbhvn. Matem. Student fra Efterslægtselskabet 1922; Blaagaards Sem. 1925; 1. Nov. 1925 Lærer Grindsted Realskole; 1. Febr. 1928 Hedehusene Centralskole.

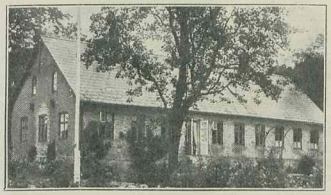

HØJE TAASTRUP SKOLE, OPFØRT 1884.

Halved, Niels Eilert Holme, Førstelærer, Løjtnant; f. 9. Marts 1891 i Fensmark; Søn af Lærer Niels Hansen og Hustru Ane, f. Petersen; gift 1. Aug. 1919 m. Ingeborg, f. Dornonville de la Cour, f. 22. Juli 1896 i Lyngby. Jonstrup Sem. 1913; Feriekursus i Gymnastik og Dansk; 1. Marts 1917 Andenlærer Fløng Skole; 1. Nov. 1928 Førstelærer Høje Taastrup Skole; Organist v. Høje Taastrup Kirke 1928; Kirkebylærer 1928.

Jensen, Elise Margrethe, Frk., Lærerinde; f. 11. Marts 1884 i Vordingborg; Datter af Statsbanefunktionær Hans J. og Hustru Johanne, f. Bekker. Haslev Sem. 1915; forsk. Kursus, bl. a. Dansk, Leg, Boldspil og Tegning; 12. Febr. 1916 Lærerinde Høje Taastrup Skole.

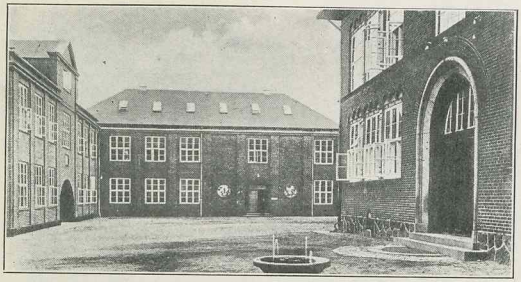

TAASTRUP BORGER- OG REALSKOLE,
OPFØRT 1901, UDVIDET FLERE GANGE SENERE.



Nielsen, Mikkel, Overlærer; f. 29. April 1883 i Vinderslev Sogn; Søn af Snedkerm. A. P. N. og Hustru Mette Marie ,f. Petersen; gift 14. April 1908 m. Eva, f. Mørch-Mogensen, f. 17. Juni 1881 i Elling. Silkeborg Sem. 1904; Kursus i Dansk, Fysik og Svensk; 1904 Lærer Silkeborg Sem. og Øvelsesskole; 1907—15 Silkeborg komm. Mellem- og Realskole og ved Silkeborg Borgerskole; 1915 Førstelærer Taastrup Borger- og Realskole; 1920 Overlærer smstds.; Medl. af Bestyrelsen for Lærerstandens Brandforsikr.; Medl. af Undervisningsministeriets Skole-Færdselsudvalg.



Eriksen, Mads Chr., Viceinspektør; f. 28. Juni 1895 i Højby Sogn, Odsherred; Søn af Parc. Niels E. og Hustru Boline, f. Hansen; gift 14. April 1925 m. Magda, f. Christensen-Qvist, f. 17. Febr. 1894 i Ryslinge. Jonstrup Sem. 1918; Tillægseks. i Fransk; Sløjd f. Sem.; 1. Jan. 1921 Lærer Taastrup Borger- og Realskole; 1. Juli 1932 Viceinspektør smstds.; Medl. af Sogneraadet fra 1. April 1933.

Asmussen, Inger, Frk., Lærerinde; f. 20. Okt. 1909 i Skovshoved; Datter af Lærer A. og Hustru Maren, f. Møller (død). N. Zahles Sem. 1930; Aarsk. i Gymnastik 1931; smaa Kursus; 1. Sept. 1932 Timelærerinde Taastrup Borger- og Realskole; Medl. af Bestyrelsen for Taastrup Idrætsklub.



Bitsch-Christensen, Viggo, Kommunelærer; f. 17. Juni 1901 i Aalbæk; Søn af Lærer B.-C. og Hustru Kirsten Marie, f. Jacobsen. Jelling Sem. 1922; Aarsk. i Dansk, Svensk og Samfundslære; 1. Sept. 1926 Lærer Taastrup Borger- og Realskole; Fmd. for Taastrup Idrætsklub 1931.

Gissel, Theodor Marius Rasmussen, Lærer efter § 35; f. 5. Nov. 1886 i Grenaa; Søn af Kbmd. S. R. G. og Hustru Petrine, f. Sørensen; gift 26. Dec. 1916 m. Marie Sofie, f. Rasmussen, f. 7. Jan. 1891 i Ebberup. Præliminæreks.; N. Nissum Sem. 1907; korte Kursus; Aarsk. i Tysk og Engelsk 1908—09; 1. Aug. 1907—31. Juli 1908 Lærer Rønde Privatskole; 1. Jan. 1910 Andenlærer St. Jørgens Skole; 1. Juli 1912 Kommunelærer Assens Kommuneskole; 1. Maj 1925 Taa-



strup Borger- og Realskole; Medl. af Værgeraadet siden 1929.

Jørgensen, Jørgen Laurits, Kommunelærer; f. 11. Marts 1886 i Barrit; Søn af Grdj. Laurs J. og Hustru Mette Cathrine, f. Julsen; gift 27. Juli 1918 m. Else Abildgaard, f. Rasmussen, f. 16. Aug. 1896 i Bogense. Jelling Sem. 1912; Handelseks.; uddannet Handelskontorist; Kursus paa Statens Lærerhøjskole i Engelsk; Kursus ved Universitetet i Oxford; Korrespondent fra Handelshøjskolen i Engelsk, 3 Aars engelsk Studium ved samme; 1. Aug. 1914—1. Nov. 1915 Andenlærer Ellidshøj; indtil 1. Okt. 1918 forsk. Vikariater; 1. Okt. 1918 fast ansat St. Hans Landsogn, Odense; 1. Maj 1921 Andenlærer Gørding Centralskole; 1. Febr. 1927 Lærer Taastrup Borger- og Realskole.



Jørgensen, Otto Jørgen, Kommunelærer; f. 29. Jan. 1904 i Kbhvn.; Søn af Modelsnedkerm. J. L. J. og Hustru Johanne, f. Laursen; gift 13. Maj 1932 m. Vibeke, f. Ehlers, f. 31. Aug. 1911 i Glostrup. Præliminæreks.; Blaagaards Sem. 1926; Aarsk. i Engelsk og Sløjd; 1. Dec. 1931 Lærer Taastrup Borger- og Realskole.



Markvardsen, Johannes, Kommunelærer; f. 4. Okt. 1903 i Revninge Sogn; Søn af Grdj. Laurits M. og Hustru Hansine, f. Nielsen; gift 28. Dec. 1930 m. Lærerinde Magda Cecilie, f. Sørensen, f. 1 Juni 1903 i Havdrup. Jelling Sem. 1926; 1926 Højskolelærer Køng Højskole; 15. Aug. 1927 Vikar Taastrup Borger- og Realskole; 1. Okt. 1928 Timelærer smstds.; 1. Sept. 1929 fast ansat smstds.



Markvardsen, Magda Cecilie, f. Sørensen, Frue, Lærerinde; f. 1. Juni 1903 i Havdrup; Datter af Fabrikant N. S. og Hustru Maren, f. Wrist; gift 28. Dec. 1930 m. Lærer M., f. 4. Okt. 1903 i Revning Sogn. Realeks.; Femmers Sem. 1926; 1927 Lærerinde Høje Taastrup Skole; 1. Sept. 1928 Timelærerinde Taastrup Borger- og Realskole.

Mortensen, Johannes, Kommunelærer; Taastrup Borger- og Realskole.



Nielsen, Hansine Christine, Frk., Kommunelærerinde; f. 5 Juli 1882 i Østrup; Datter af Grdj. P. N. og Hustru Kirstine, f. Jensdatter. N. Zahles Sem. 1905; Eksamen i Engelsk; Haandgerningskursus; Sommeren 1906 Lærerinde Nørre Aaby; 1907 Frk. Skovgaards Skole, Horsens; 1. Okt. 1907 Vikar Taastrup Borger- og Realskole; 1. Nov. 1907 fast ansat smstds.; Medl. af Taastrup Nykirkes Menighedsraad siden 1930.



Reiter, Haycham Magda M., Frk., Lærerinde; f. 6. Febr. 1884 i Kbhvn.; Datter af Løjtnant

Alfred Rudolf R. og Hustru Eugenie, f. Lund. Vejle Sem. 1905; flere Kursus i Gymnastik, bl. a. paa Vos Folkehøjskole, Norge, og Ekenæs, Finland; 1906—12 Lærerinde Overby Skole, Sjæll. Odde; 1912 Taastrup Borger- og Realskole.

Sørensen, Niels Anton, Kommunelærer; f. 27. Febr. 1878 i Selling Vandmølle, Ødum Sogn; Søn af Mølleejer Erik S. og Hustru Karen, f. Nielsen. Vesterbros Sem. 1900; Tillægseks. i Engelsk, Tysk, Fransk og Latin v. Aarhus Katedralskole 1901; Aarsk. i Zoologi, Botanik, Geografi og Geologi 1926—27; 1. Dec. 1903 fast ansat Taastrup Borger- og Realskole; Stifter af og Formd. i Taastrup og Omegns Foredragsforening; Stifter af og Formand i Taastrup litterære Forening. Litt. Arb.: Niels Sørensen: »Den skønne Jord«.



Thorsen, Laur., Lærer, § 35; f. 6. April 1903 i Sir pr. Holstebro; Søn af Grdj. Chresten T. og Hustru Maren, f .Kristensen; gift 29. Dec. 1929 m. Luddy Signe, f. Sørensen, f. 15. Febr. 1905 i Holstebro. Præliminæreks.; Silkeborg Sem. 1924; Tillægseks. i Engelsk og Tysk; Aarsk. i Naturlære; 1924—27 Lærer Herning Friskoles Præliminærkursus; 1. Okt. 1928 Taastrup Borger- og Realskole; Lærer v. Taastrup Handelsskole 1929.

THORSLUNDE-ISHØJ KOMMUNE.



ISHØJ SKOLE, OPFØRT 1891.

Elm, Eyvind, Førstelærer; f. 30. Juni 1884 i Næsby Vestenskov Sogn; Søn af Lærer J. P. Larsen E. og Hustru Hansine, f. Madsen; gift 27. Dec. 1911 m. Hilda Margrete, f. Christensen, f. 16. Sept. 1887 i Vordingborg. Præliminæreks.; Vordingborg Sem. 1906; 1. April 1910 Andenlærer Lendemark Skole pr. Stege; 1. Okt. 1911 Førstelærer Vesterby Skole, Fejø; 1. Jan. 1921 Ishøj Skole; Fmd. for Kbhvn.s Amts Kreds



af Danmarks Fjerkræavlerforen. 1925; Redaktør af Tidsskrift f. Fjerkræavl 1928.



Larsen, Ane Marie, Frk., Lærerinde; f. 2. Okt. 1883 i Slangerup Landsogn; Datter af Hmd. Rasmus L. og Hustru Ane, f. Olsdatter. N. Zahles Sem. 1907; Tillægseks. i Engelsk; 1. Aug. 1908 Lærerinde Ishøj Skole; Bibliotekar i Folkebiblioteket 1929 og i Børnebiblioteket 1908.

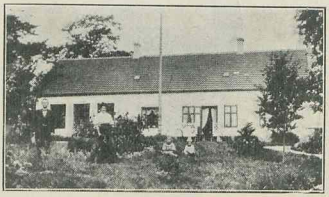

THORSLUNDE SKOLE, OPFØRT 1907.



Hansen, Nicolaj Frandsen, Førstelærer; f. 27. Sept. 1868 i Nørreby el ved Ribe; Søn af Boelsmand Hans Andersen og Hustru Else Marie, f. Madsdatter; gift 23. Okt. 1892 m. Anne Ber-

thine, f. Christensen, f. 23. Okt. 1874 i Horsensgaard, Blenstrup Sogn. Præliminæreks. 1886; Gedved Sem. 1889; Kursus i Gymnastik og Historie; 1886 Lærer Vamdrup Realskole; 1. Nov. 1890 Andenlærer Blenstrup Skole; 1. Juli 1892 Enelærer Helberskov Skole; 1. Okt. 1902 Enelærer Thorslunde Skole; 1. Aug. 1916 Førstelærer smstds.; Kirkesanger og Organist v. Thorslunde Kirke 1902; Fmd. i Værgeraadet i 12 Aar; Fmd. for Hjælpekassen 1921—25; Sogneraadssekretær 1917—21; Sekretær f. Skyldraadsforen. i Smørum Herred i flere Aar.



Andersen, Meta Marie, Frk., Lærerinde; f. 28. Jan. 1907 i Nørre-Øxe, Brovst Sogn; Datter af Grdj. Chr. A. og Hustru Marie, f. Jensen. Gedved Sem. 1927; Aug. 1929 Lærerinde Thorslunde Skole.



TRANEGILDE SKOLE, OPFØRT 1897.



Rønje, Karl Georg, Enelærer; f. 16. Dec. 1887 i Skrøbelev Sogn, Langeland; Søn af Møller Jørg. Hansen og Hustru Constance Marie, f. Andersen; gift 1909 m. Bodil Kirstine, f. Hansen, f. 15. Maj 1889 i Kbhvn. Jonstrup Sem. 1908; 1. Juni 1908 Andenlærer Vindinge Skole; 1913 Enelærer Tranegilde Skole; Kirkesanger 1931 og Organist 1913 v. Ishøj Kirke; Fmd. for Værgeraadet 1929.

TUNE KOMMUNE.

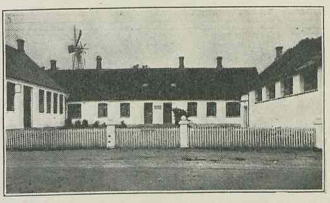

TUNE SKOLE, OPFØRT 1841.



Nøhr, Frederik Jacobsen Nielsen, Førstelærer; f. 4. April 1889 i Lundby, Aalborg Amt; Søn af Grdj. Morten N .og Hustru Kirstine, f. Frederiksen; gift 19. Juli 1913 m. Paula, f. Arentoft, f. 1. Feb. 1891 i Kbhvn. Ranum Sem. 1911; Udd. i Dansk Skolesløjd; 1. Jan. 1913 Andenlærer Karise Skole; 1. Nov. 1914 Førstelærer Tapshøj Skole, Lynge Sogn; 1. Jan. 1918 Tune Skole; Kirkeværge; Organist og Kirkebylærer ved Tune Kirke; Formand for Værgeraadet; Næstformand i Menighedsraadet.



Nielsen, Carl Alfred, Lærer; f. 30. Juli 1907 i Allerup; Søn af Husmand Fr. Vilh. N. og Hustru Sidse Kirstine, f. Jensen. Præliminæreks.; Jonstrup Sem. 1928; 1. Febr. 1933 Andenlærer Tune Skole.

Andersen, Johanne, Frk., Forskolelærerinde; f. 24. Nov. 1877 i Sallev pr. Gadstrup; Datter af Grdj. P. A. og Hustru Marie, f. Jørgensen. Elev paa Sorø Højskole, Sørup Pigeskole; Nysted Højskole; Ubberup Højskole; Vejle Sem. 1917; 1897—1900 Privatlærerinde; 1901—05 Lærerinde Børnehjemmet Christianshvile, Ordrup; 1905—



12 Privatlærerinde; 1914—16 Vinterlærerinde Sejstrup Skole, Gredstedbro; 1. Jan. 1918 Vikar Tune Forskole; 1. Jan. 1919 fast ansat smstds.

VALLENSBÆK KOMMUNE.



VALLENSBÆK SKOLE, OPFØRT 1902.



Christensen, Christen Mauritius, Førstelærer; f. 22. Sept. 1891 i Sallev By, Snoldelev Sogn; Søn af Hmd.. Christen C. og Hustru Ane, f. Andersdatter; gift 15. Aug. 1919 m. Helga Nathalia, f. Andreasen, f. 15. Jan. 1892 i Neble, Sværdborg Sogn. Haslev Sem. 1912; 3 Feriekursus f. Dansk Husflidsselsk.; Aarsk. i Dansk, Fysik, og Kemi 1921—22; 1. Juni 1912 Vikar Vor Frue Skole, Roskilde; 1. Nov. 1912 Kølvraa, 1. April 1913 Himmelev; 1. Maj 1914 Andenlærer Hyllinge; 1. Maj 1919 Lærer Sorø By; 1. Aug. 1927 Førstelærer Vallensbæk Skole; Kirkesanger, Organist v. Vallensbæk Kirke; Kirkeværge, Næstformand i Menighedsraadet; Medl. af Sogneraadet 1933.

VALLENSBÆK POGESKOLE.



Frandsen, Ane Margrethe, f. Poulsen, Frue, Lærerinde; f. 12. Juni 1878 i Thorning Sogn; Datter af Grdj. Peter P. og Hustru Kirstine Marie, f. Hedegaard Jensen; gift 1. Juni 1906 m. Lærer Jens Lauge Frandsen (død). N. Nissum Højskole samt Forberedelseshold; 1901—02 Vinterlærerinde Nr. Bork Skole; 1904—06 Vinterlærerinde Folding Skole; 1916 Lærerinde Vallensbæk Pogeskole.

VÆRLØSE KOMMUNE.

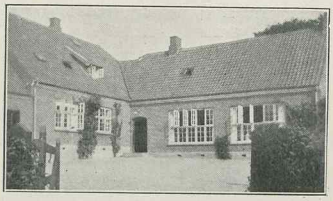

HARESKOV HOVEDSKOLE, OPFØRT 1918.



Skaalum, Oluf, Førstelærer; f. 30. April 1881 i Kvalbø paa Suderø, Færøerne; Søn af Lærer ved færøske Bygdeskoler Ole Nicolaj S.; gift 1905 m. Lærerinde Kathrine Marie, f. Frederiksen, f. 22. Nov. 1882. Askov udvidede Højskole 1898—99; Jonstrup Sem. 1902; Aarsk. 1902—03; 11. Okt. 1902—18 Lærer Færøernes Mellem- og Realskole og ved Færøernes Sem.; 1. Nov. 1918 Enelærer Hareskov Skole; 1927 Førstelærer smstds.; Rejseinspektør ved færøske Bygdeskoler i 6 Aar; beskikket Censor v. Mellem- og Realskoler paa Fyn og Sjælland 1908 og 1913;

bestyrede den meteorologiske Hovedstation i Thorshavn i 5 Aar; tidl. Medl. af Thorshavns Menighedsraad; Fmd. for Sambandspartiets Vælgerforen. i Thorshavn »Föroya væl« i flere Aar; Redaktør af »Dimmalætting, Amtstidende for Færøerne« 1905—18; Medl. af Værgeraadet for Værløse Sogn i 10 Aar. Litt. Arb.: Sammen med Kommunelærer Hellung udgivet en Bibelhistorie i 3 Dele; udarbejdet en Vejledning for Undervisningen i færøsk Skrift (»Föroya mál i skrift«).

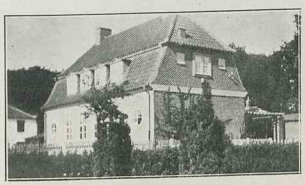

HARESKOV FORSKOLE.



Nordholt, Helga, Frk., Forskolelærerinde; f. 5. Sept. 1885 i Odense; Datter af Friskolelærer Nielsen, Ollerup, (død) og Hustru Christine, f. Nielsen (død). Kbhvn.s Sem. 1925; Eks. i Gymnastik 1911; Børnehaveuddannelse; 1. Okt. 1912 Privatlærerinde forsk. Skoler; 1. Aug. 1914—17 Lærerinde Aalborg højere Pigeskole; 1922 Nordborg Slots Efterskole; 1925 Vikariater; 1927 Forskolelærerinde Hareskov Forskole.



KIRKE-VÆRLØSE SKOLE, OPFØRT 1856.

Pedersen, Hans, Enelærer; f. 21. Juli 1875 i Tjæreby Sg.; Søn af Husmand Peter Rasmussen



og Hustru Bodil, f. Christoffersen; gift 19. Okt. 1906 m. Christine Marie, f. Christoffersen, f. 24. Juni 1886 i Heils Sogn v. Kolding. Vordingborg Sem. 1900; 15. Aug. 1900 Lærer Hellerup Latin- og Realskole; 1. Maj 1902 Ballerup Kommuneskole; 1. Jan. 1907 Enelærer Kirke-Værløse Skole; Fmd. for Værgeraadet siden 1924; Kirkeværge under Universitetet.

LILLE VÆRLØSE SKOLE, OPFØRT 1867.



Ougaard, Aksel Jensen, Førstelærer, Løjtnant; f. 18. Maj 1890 i Tvilum Sogn, gl. Skanderborg Amt; Søn af Førstelærer Marius O. og Hustru Ane Marie, f. Jensen; gift 17. Nov. 1917 m. Karen Elisabeth, f. Nielsen, f. 17. April 1887 i Svinninge. Jonstrup Sem. 1911; 1911—14 Lærer Asnæs private Mellem- og Realskole; 1914—17 Militærttjeneste; 1917 Førstelærer Lille Værløse Skole; Organist; Fmd. for Værløse Sygekasse siden 1920; Leder af Værløse Sangforening siden 1922.



Kristensen, Gerda, Frk., Lærerinde; f. 3. Aug. 1890 i Mørkøv; Datter af Lærer Theodor K. og Hustru Lauretta, f. Sørensen. Kbhvn.s Sem. 1913; Aarsk. 1925—26; Dec. 1914 Lærerinde

Bidstrup Forskole, Fodby Sogn; 1. Juli 1918 Føllesley Skole; 1. Juli 1927 Lille Værløse Skole.

ØLSEMAGLE KOMMUNE.



ØLSEMAGLE SKOLE.



Hansen, Carl Gotfred, Førstelærer; f. 27. April 1892 i Faxe; Søn af Tømrermester Christian H. og Hustru Caroline, f. Hansen; gift 15. Aug. 1917 m. Kirsten Christensen, f. Ravn, f. 29. April 1884 i Vellev. Præliminæreks.; Jonstrup Sem. 1916; Feriekursus; 1916—22 Lærer Omø Skole; 1. April 1922 Førstelærer Ølsemagle Skole; Kirkesanger og Organist ved Ølsemagle Kirke; tidl. Fmd. for Værgeraad og Medl. af Menighedsraadet.



Christensen, Asta Ballerup, Frk., Lærerinde; f. 4. Aug. 1896 i Borris; Datter af pens. Lærer Jeppe C. og Hustru Sofie Marie, f. Ballerup. Th. Langs Sem. 1918; Organisteks.; 15. Okt. 1922 Lærerinde Ølsemagle Skole; Organist v. Ølsemagle Kirke; Medl. af Værgeraadet.

ØRSTED-DAASTRUP KOMMUNE.

BIRKEDE SKOLE.

Hansen, H., Enelærer; f. 25. Dec. 1888. Gedved Sem. 1912; Enelærer Birkede Skole.



DAASTRUP SKOLE.

Hagelskjær, Jens Mikkelsen Nygaard, Førstelærer; f. 12. Maj 1893 i Sulls, Ringkøbing Amt; Søn af Grdj. Niels H. og Hustru Nielsine, f. Kuldsgaard; gift 28. April 1923 m. Marie, f. Løvgreen, f. 28. April 1900 i Kbhvn. N. Nissum Sem. 1914; Feriekursus i Gymnastik; 1. Nov. 1915 Lærer Faurholt, Ikast Sogn; 1. Marts 1923 Førstelærer Daastrup Skole; Organist og Kirkesanger v. Daastrup Kirke. Fmd. for Værgeraadet; Kirkeværge v. Daastrup Kirke.



DAASTRUP FORSKOLE.



Larsen, Anna Caroline Marie, Frk., Forskolelærerinde; f. 22. Maj 1895 i Gummersmark; Datter af Tømrer Niels L. og Hustru Elisabeth Marie, f. Pedersen. Kbhvn.s Sem. 1915; Vikar Ejby v. Køge; Vikar Tryggelev paa Langeland;

Vikar i Overby paa Sjællands Odde; 9. Okt. 1917 Forskolelærerinde Daastrup Forskole.

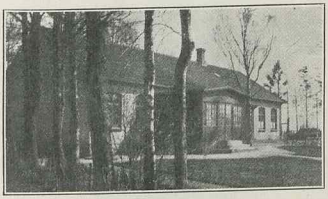

HØNSKE SKOLE.



Schiermer, Svend-Aage Carl Villiam, Enelærer; f. 29. Aug. 1895 i Kbhvn.; Søn af Inspektør Jul. S. og Hustru Anna L., f. Olsen; gift 25. Sept. 1921 m. Hulda M., f. Christensen, f. 2. Maj 1894 i Tersløse Sogn. Blaagaards Sem. 1917; Eks. i Engelsk, Tysk og Bogholderi; Instruktionskursus i Fonetik og dansk Sprog; 8. Jan. 1919 Vikar v. Kbhvn.s Kommuneskoler; 28. Maj 1921 Enelærer Hønske Skole; Civillærer ved Landstormens Rekrutskole i Værløselejren 1924; Formand f. Ørsted Sogns Bibliotek 1922; Medl. af Menighedsraadet 1922—26 og fra 1930; Formand f. D. L. F.s Havdrupkreds (4 B) 1923—29; Formand f. Ørsted Venstrevælgerforeningen fra 1925; Medl. af Lejrekredsens Venstres Forretningsudvalg fra 1927; Medl. af Komitéen for Børnestævnet for Sang og Gymnastik i Roskilde Amt fra 1932.

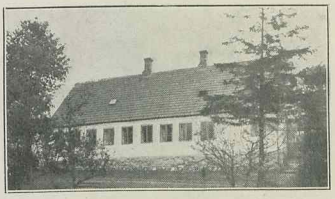

ØRSTED SKOLE, OPFØRT 1845, OMBYGGET 1927.



Andersen, Hans Emil, Enelærer; f. 10. Jan. 1895 i Odense; Søn af Manufakturhandler Rasmus A. og Hustru Anne Katrine, f. Larsen; gift 7. Nov. 1920 m. Gerda, f. Andersen, f. 29. Marts 1894 i Næstved. Præliminæreks. v. Universitetet 1912; Odense Sem.; 1. Sept. 1916 Vikar Kølstrup; 1. Marts 1920 Andenlærer Verninge; 1. Sept. 1923 Andenlærer Bredballe Centralskole; 1. Juni 1927 Enelærer Ørsted Skole; Kirkeværge v. Ørsted Kirke.

TILFØJELSER.



Højlund, Thomas, Skoleinspektør, R. af Dbg.; f. 21. Maj 1885 i Ingerslev, Tiset Sogn; Søn af Lærer P. P. H. (død 1914) og Hustru Anna, f. Sams (død 1911); gift 25. Maj 1922 m. Mathilde, f. Poulsen, f. 24. Dec. 1899 i Kbhvn. Student 1903; cand. phil. 1904; Jelling Sem. 1906; Studierejser i Frankrig, Italien, Belgien, Holland, Tyskland, England samt Finland, Norge og Sverige; 1906 Timelærer Kbhvn.; 1926 Skoleinspektør og Leder af Kbhvn.s Komm. Fortsættelseskursus (Sprog- og Handelsfag) samt af Kbhvn.s Komm. Præliminærkursus; Medlem af Bestyrelsen for Kbhvn.s Kommunelærerforening 1917—20; Leder af Elevers Fodtursrejser fra 1910; Stifter og Leder af Institutionen Skolerejsehjemmene i Danmark (opr. 1920); siden 1918 Børnehjælpsdagens Sekretær og Leder af Børnehjælpsdagens Hovedkontor i Kbhvn.; har arrangeret flere Indsamlingsdage, f. Eks. Den sønderjydske Dag 1919, Dybbøldagen m. fl. Litt. Arb.: Dansk Sproglære (s. m. P. A. Pedersen 1915); Redaktør af forskellige Børneblade; Medarbejder ved Ugebladet Hjemmet fra 1923.

Jacobsen, Folke, Skoleinspektør; f. 15. Aug. 1890 i Jetsmark ved Aabybro; Søn af pens. Lærer, Lotterikollektør, Redaktør Chr. J. og Hustru Marie, f. Jensen; gift 9. Febr. 1918 m. Agnes Cecilie J., f. 2. Febr. 1893 i Aarhus. Lærereks. 1914; Sløjdlærereks. fra Sløjdlærerskolen i Kbhvn.; Kursus paa Askov Sløjdlærerskole, paa Määs Sløjdlærersem. og paa Statens Lærerhøjskole i Kbhvn.; 1914 Lærer paa Faxe Realskole; 1915 Lærer Kbhvn.; 1917 fast Ansættelse som Kommunelærer; 1926 Skoleinspektør for Kbhvn.s Komm. Fortsættelseskursus og praktiske Ungdomsskole; 1926—27 Lærer paa Statens Lærerhøjskole; gennemførte det første Forsøg med »Sløjd som Centralfag« 1918—19 og lagde derved den første Grund til den senere udviklede »Praktiske Ungdomsskole«; fik 1925 Ejendommen Ellekilde stillet til Raadighed for Arbejdet med de forskellige Central-Systemer, Uddannelse af Lærere og Ungdomsarbejdet. Litt. Arb.: Sløjd som Centralfag i Ungdomsskolen I (1920), II (1922); Havebrug som Centralfag (1924); pædagogiske Afhandlinger i Tidsskrifter; i Samarbejde med praktiske Skole- og Biblioteksfolk; Dansk som Centralfag; Skriftlig Dansk for Folkeskolens ældste Klasser (1930); Den praktiske Skoles Retskrivnings- og Fremmedordbog (1931); Fag-Ordbog for Snedkere, Tømrere og Arbejdere i Træindustrien (1932); Otte Timer i Bøgers Brug (1932).



Nielsen, Dagmar Emilie Sophia, f. Thomsen, Frue, fhv. Seminarielærerinde; f. 2. Jan. 1869 i Odder; Datter af Kreditforeningsdirektør m. v. P. S. T. og Hustru Elisabeth, f. Bang; gift 28. Marts 1899 m. nuv. Arkivar Carl Chr. Holger Christoffer N., f. 12. Febr. 1868 i Kbhvn. Præliminæreks.; Aarhus Lærerindekursus 1895; N. Zahles Lærerindeskole; privat undervist af Ida Falbe-Hansen, P. Jerndorff m. fl.; Statens Aarsk. i Dansk, Tysk, Historie, Pædagogik o. s. v.; 1892 Lærerinde Aarhus højere Pigeskole; 1. Aug. 1896 N. Zahles Privatsem.; 1. Aug. 1918 Kbhvn.s kommunale Præliminærkursus; Formand for Forældreforeningen ved N. Adlers Fællesskole 1913—24; Medlem af Bestyrelsen for Frederiksberg Komm. Hjælpekasse 1917—29; Medlem af Bestyrelsen for Kvindernes Bygning; Næstformand i Landsforeningen »Dansk Kvindesamfund«, Formand for dens Kbhvn.s Kreds 1923 og for dens sjællandske Distrikt; Formand for Bestyrelsen for Fru Rovsing, f. Schacks Mindelegat; Medlem af De danske Pigespejderes Korpsraad. Litt. Arb.: Artikler i forsk. Blade og Tidsskrifter.

Nyegaard, Søren Peder Mikkelsen, Overlærer ved Dragør Kommuneskole og Præliminærkursus; f. 10. Febr. 1885 i Nive Skole pr. Hadsund; Søn af Lærer Niels N. og Hustru Mine, f. Pedersen-Mikkelsen; gift 1. Febr. 1919 m. Mary Kirstine, f. Hansen, f. 30. Nov. 1894 i Klovborg ved Horsens. Præliminæreks.; Jelling Sem. 1906; Tillægseks. i Latin og Græsk; Aarsk.; korte Kursus; 1. Sept. 1906—1. Juli 1907 Aarsvikar Vejen Kommuneskole; 19. Aug. 1907 Horsens komm. Skolevæsen; gennem ca. 20 Aar Lærer ved Borgerskolen i Tordenskjoldsgade; fra 1927 Lærer ved Horsens komm. Mellem- og Realskole; 1. April 1933 Overlærer i Dragør. Medl. af Horsens Kommuneskolers Feriekoloniers Bestyrelse, gennem en halv Snes Aar Kolonileder; Kasserer i Horsens Plejehjemsforening fra 1927; Formand for Horsens Børneasyl fra 1932; Formand for »Den Houmannske Stiftelse« i Horsens fra 1932; gennem mange Aar Sekretær for Horsens Fælleslærerraad. Litt. Arb.: Drengebog, udk. paa »Danske Drenges Forlag«.



Boelskov, Jørgen, Skoleinspektør, Køge, se Biografi S. 679.



Vestergaard, Villum Nørup, Stevnsgades Skole, se Biografi S. 507.



Bjørnekjær, Kaj, Klostervængets Skole, se Biografi S. 429.



Aabo, Anthon Thomas Lauritz, Glostrup Kommuneskole, se Biografi S. 709.

TUNGHØRESKOLEN.



Brems, Aase, se Biografi S. 592.



Termansen, Esbern Bang, se Biografi S. 593.



Skovgaard, Hans F., se Biografi S. 593.



Thors, Martha Kirstine, se Biografi S. 594.



Trap-Jensen, Ellen, se Biografi S. 594.



Wesarg, Karen, se Biografi S. 594.

Ich 128621