

Digitaliseret af / Digitised by

DET KONGELIGE BIBLIOTEK
THE ROYAL LIBRARY

København / Copenhagen

For oplysninger om ophavsret og brugerrettigheder, se venligst www.kb.dk

For information on copyright and user rights, please consult www.kb.dk



Afstemningen
i Sønderjylland.

1920.

40, II - 520 a

DET KONGELIGE BIBLIOTEK
DA 1.-2.S 40 II 8°



1 1 4 0 2 8 0 1 8 3 2 0

FRBX



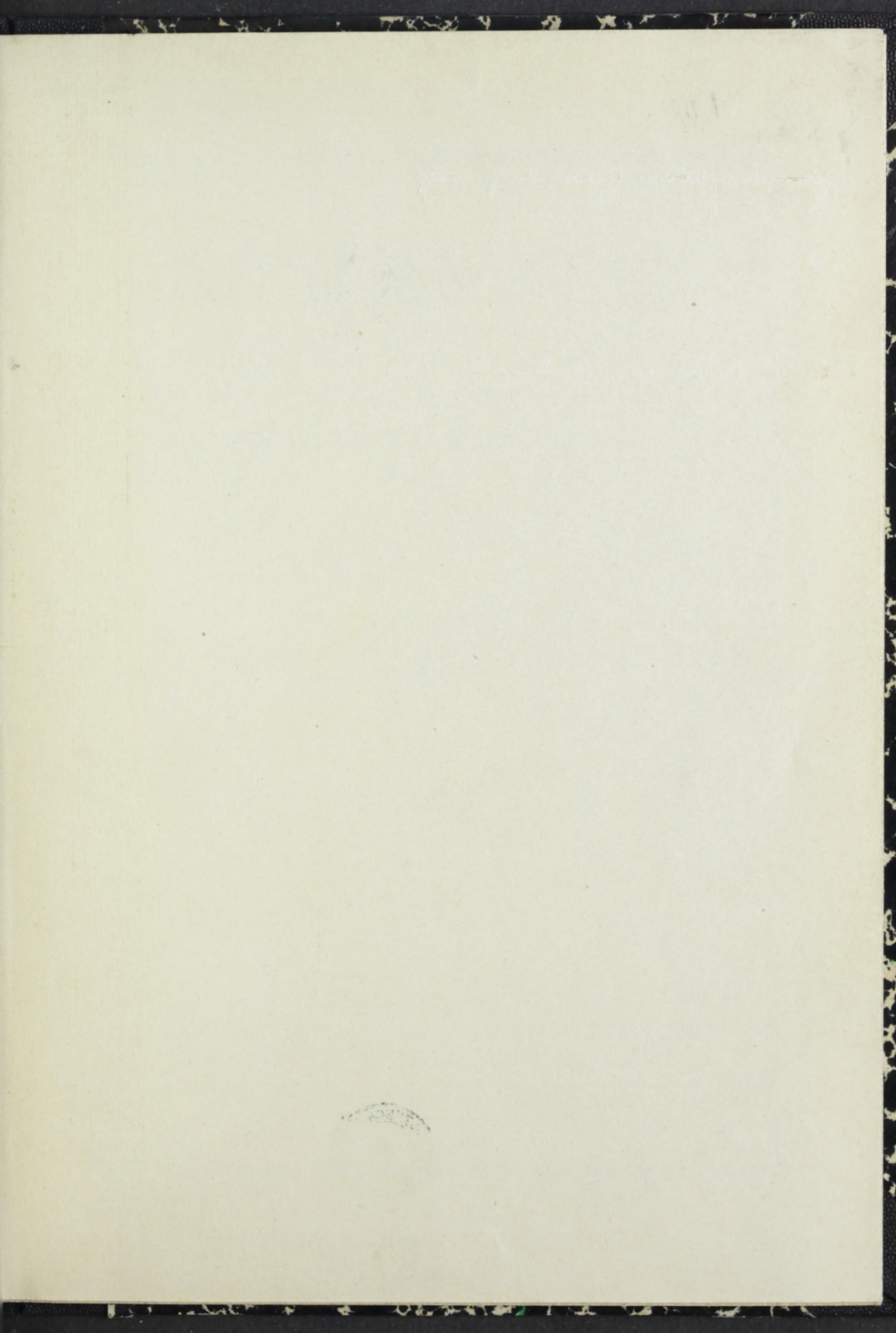

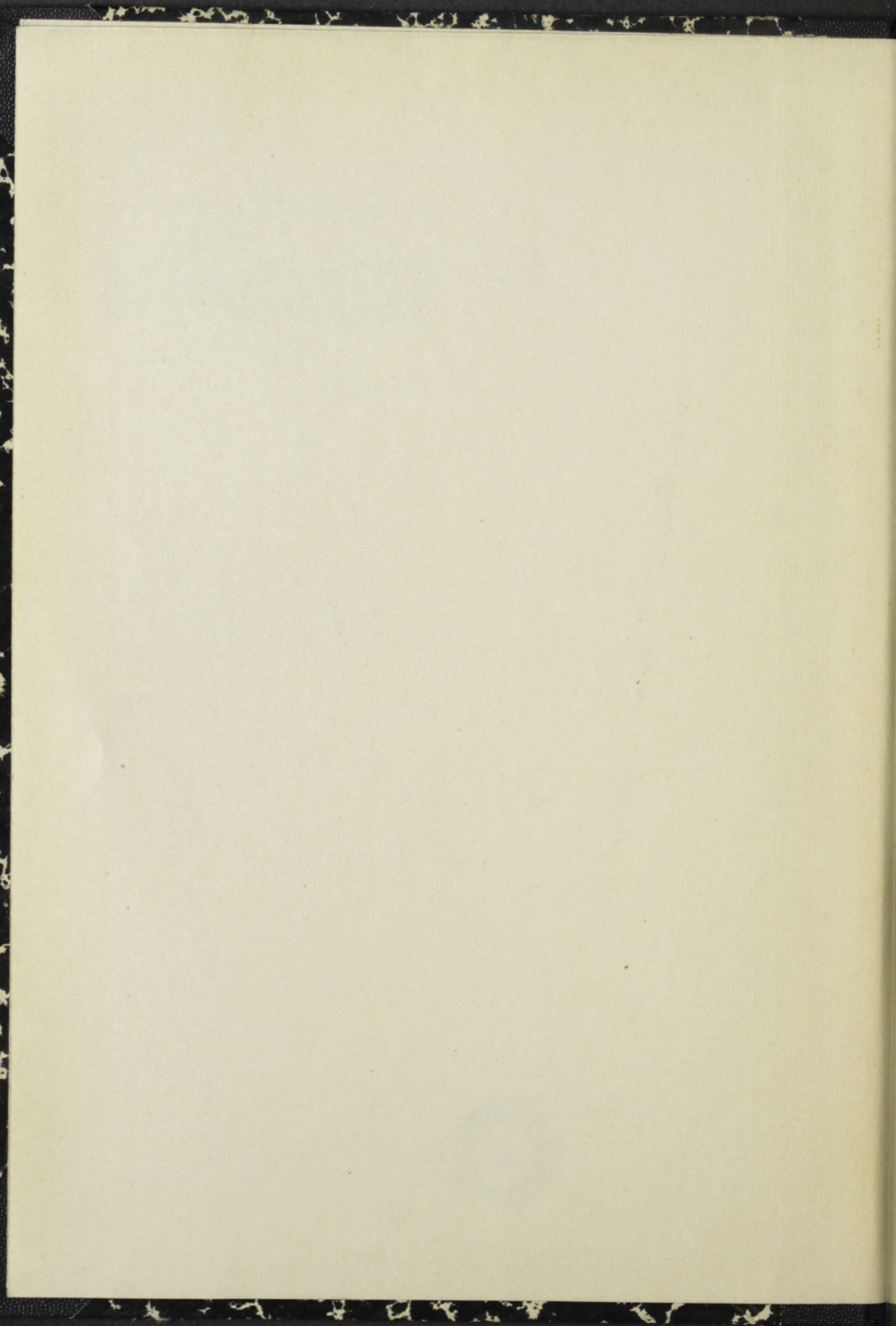

AFSTEMNINGEN I SØNDERJYLLAND

(I OG II ZONE)

10. FEBRUAR OG 14. MARTS 1920

MED ET KORT

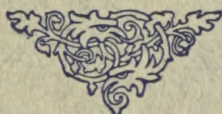

Apr 1983

KØBENHAVN 1920
DET MIDLERTIDIGE MINISTERIUM
FOR SØNDERJYDSKE ANLIGGENDER

I KOMMISSION HOS VILHELM TRYDE

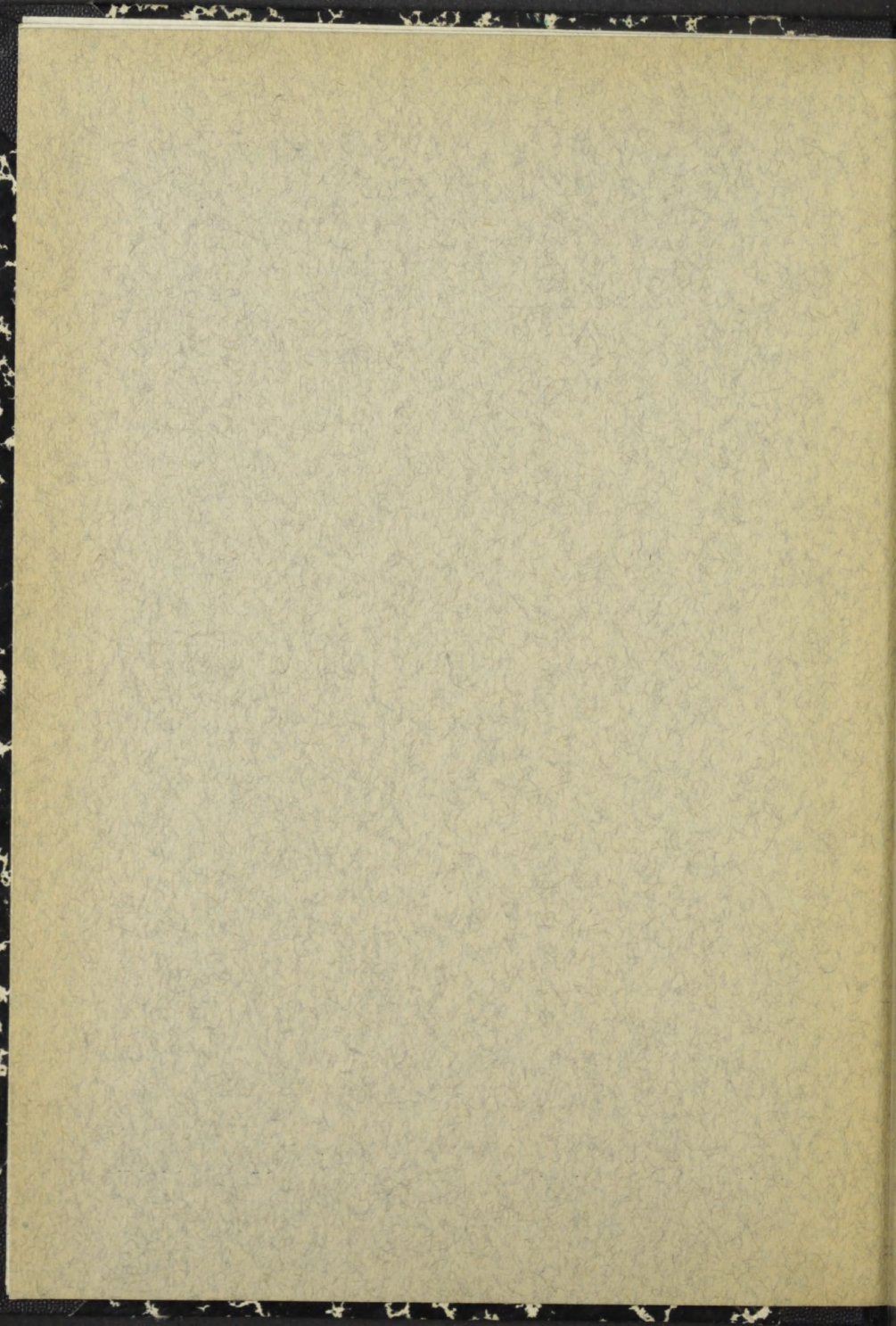

AFSTEMNINGEN I SØNDERJYLLAND

(I OG II ZONE)

10. FEBRUAR OG 14. MARTS 1920

MED ET KORT

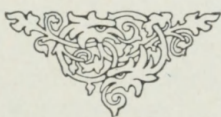

KØBENHAVN 1920
DET MIDLERTIDIGE MINISTERIUM
FOR SØNDERJYDSKE ANLIGGENDER

I KOMMISSION HOS VILHELM TRYDE



Forbemærkning til Kortet.

Saa ypperlig kartografisk Fremstilling er til Oversigt, har den dog i dette Tilfælde den Mangel, at de forskellige Distrikters vidt forskellige Folketæthed og det deraf afhængige ligefremme Stemmetal ikke kan vise sig. Byerne med deres tæt sammentrængte Befolkning betyder meget mere end Kortet kan oplyse om, omvendt falder næsten hele det kun lyst skraverede Omraade sammen med de tyndest befolkede Egne, hvad der i høj Grad svækker Indtrykket af Danskhedens Styrke. For at bøde noget herpaa er i Tabellerne Distrikternes Areal tilføjet.

I. Zone.

Det officielle Resultat af Afstemningen 10. Febr. 1920 blev **75,431** Stemmer for Danmark, **25,329** for Tyskland. Resultatet vilde være blevet en Del bedre for det første Land, hvis ikke den Bestemmelse havde gjort Skade, at Folk, der var fødte i de afstemmende Omraader før 1900, kunde afgive deres Stemmer, selv om de ikke var bosatte i dem, og denne Skade blev des større, jo længere mod Syd. Der kom forholdsvis langt flere Tilrejsende fra Tyskland end fra Danmark, for en stor Del Børn af Tjenestemænd tildels uden ringeste Tilknytning til Landet. For Købstæder og Flækker kan Forholdet fuldt belyses, som nedenstaaende Oversigt viser; Tallene paa de Tilrejsende for Christiansfeld og Graasteen er ikke officielle, men dog meget paalidelige.

	Danske Stemmer.	Tyske Stemmer.	Af Tilrejsende stemte	
			Dansk	Tysk
Haderslev.....	5209	3275	1203	961
Christiansfeld.....	247	124	30	50
Tønder.....	761	2504	165	850
Højer.....	219	581	42	164
Lygumkloster.....	542	516	110	170
Aabenraa.....	2224	2725	445	899
Graasteen.....	561	407	129	197
Sønderborg.....	2029	2601	349	919
Nordborg.....	520	327	143	137
Augustenborg.....	256	236	36	97
	12,568	13,296	2,652	4,444

Drages Stemmerne afgivne af de Tilrejsende fra, vilde der have været **9,916** danske og **8,852** tyske. I Sønderborg vilde

dansk og tysk have staaet aldeles lige, og i Aabenraa vilde det samme have været Tilfældet, hvis 23—24 havde stemt dansk isteden for tysk. Inden ret længe vil Virkningerne af Ophævelsen af Marinestationen i Sønderborg, Bortflytning af Tysskere, især Tjenestemænd, og Tilflytning af en dansk Embedsstand give ogsaa disse Byer et sikkert dansk Flertal.

Disse Tal er næsten alle officielle, men gennem det danske Valgkontor i Aabenraa kan der ogsaa skaffes gennemgaaende meget paalidelige Oplysninger om, hvormange Tilrejsende der i de enkelte Kommuner i 1. Zone har stemt dansk eller tysk. Disse Oplysninger, givne, efter at de Tilrejsende er draget fra, ved det danske pCttal sognevis meddeles ligeledes her.

Haderslev Østeramt.

Sogn	Dansk pCttal		Sogn	Dansk pCttal	
	m. Tilrejs.	u. Tilrejs.		m. Tilrejs.	u. Tilrejs.
Haderslev	63	63	Fjelstrup	94	95
Gml. Haderslev ..	95	97	Aller	90	97
Hammelev	92	96	Christiansfeldt ..	67	75
Vedsted	90	92	Tyrstrup	93	96
Hoptrup	85	87	Hjærndrup	91	96
Vilstrup	73	72	Magstrup	95	97
Starup	89	90	Frørup	86	91
Grarup	96	98	Stepping	96	98
Halk	89	90	Sommersted	83	86
Øsby	91	94	Oxenvad	85	82
Vonsbæk	94	98	Jægerup	72	81
Aastrup	89	91	Skrydstrup	93	94
Moltrup	95	97	Nustrup	93	96
Bjerning	92	94			

Haderslev Vesteramt.

Jels	84	87	Bevtoft	97	99
Skodborg	90	94	Agerskov	97	98
Skrave	94	96	Brandrup	93	92
Lintrup	90	91	Arrild	84	83
Hjerting	93	91	Højrup	79	79
Rødding	89	90	Spandet	95	97
Hygum	96	99	Roager	96	98
Føl	97	96	Hvidding	83	90
Gram	95	97	Rejsby	98	100
Ø. Lindet	96	98	Vodder	94	93
Toftlund	81	85	Brøns	95	97
Tirslund	97	98	Skærbæk	86	89

Tønder Nørreamt.

Sogn	Dansk pCttal		Sogn	Dansk pCttal	
	m. Tilrejs.	u. Tilrejs.		m. Tilrejs.	u. Tilrejs.
Rømø	85	90	Tønder Landsogn .	68	67
Ballum	96	97	Højer	27	31
Døstrup	95	96	Højer Landsogn .	38	45
Mjolden	97	97	N. Lygum	62	59
Emmerlev	86	86	Lygumkl. Ldsgn. .	82	83
Hjerpsted	87	94	Lygumkloster . . .	51	56
Skast	98	99	Ubjerg	17	16
Brede	85	90	Hostrup	51	58
Randrup	94	95	Højst	58	58
Visby	90	92	Ravsted	60	64
Daler	83	87	Bylderup	63	66
Møgeltønder	86	88	Burkal	51	54
Abild	65	66	Tinglev	43	47
Tønder	23	27			

Aabenraa Amt.

Aabenraa	45	48	Ensted	79	84
Bedsted	75	73	Felsted	91	95
Hellevad	68	69	Varnæs	94	96
Egvad	92	94	Asbøl, Graasteen .	62	72
Ø. Lygum	83	84	Rinkenæs	67	72
Løjt	76	79	Kværs	81	84
Ris	65	68	Kliplev	80	84
Hjortkær	78	80	Holbøl	68	72
Bjolderup	75	76	Bov	57	64
Uge	51	55	Frøslev	58	67

Sønderborg Amt.

Sønderborg	44	50	Augustenborg . . .	52	62
Ullerup	91	93	Ketting	82	86
Saatrup	89	91	Asserballe	95	97
Nybøl	93	97	Notmark	95	98
Dybbøl	91	95	Egen	95	96
Broager	78	85	Svenstrup	95	97
Ulkebøl	84	87	Hagenbjærg	87	89
Hørup	92	94	Oxbøl	85	89
Kejnæs	97	99	Nordborg	61	69
Lysabild	90	94	Nordborg Ldsgn. .	90	94
Tandslet	91	92			

Det vil ses, at Forskellen kan være indtil 10 pCt. Aarsa-
gerne til de større Afvigelser kan med temmelig Lethed gives.
Det for Danskheden mest ugunstige Resultat, naar de Tilrej-

sende medregnes, fremkommer for det første i næsten alle Byer og Flækker som Følge af Tjenestemændenes stadige Skiften, der har ført til, at de i den unge Alder, da de var bosatte heroppe i Nordslesvig, har faaet de Børn, der nu sidst kom fra Tyskland for at stemme; kun Haderslev gør en Undtagelse. Denne nærmest Grænsen liggende By har sendt sin største Udvandring til Danmark, som nu i Februar ogsaa er mødt frem. Til samme Kategori som Byer og Flækker hører en Tjenstemandsby som Toflund, en Jærnbaneby som Brede; Jægerup (Vojens) og Hvidding, der har overmaade mange baade Jærnbanemænd og Toldere, Sognene Aller, Frørup og Skodborg med Grænsebetyente. Anderledes forholder det sig med Sognene i Slogs Herred og langs med Flensborg Fjord. Der finder vi i mindre Grad den Kendsgerning, som er saa absolut overvældende i Zone II. Udvandringen af Landets egne Børn har i disse sydlige Egne mest vendt sig mod Syd, og det er dem, der har været nordpaa sidste 10. Februar. I enkelte Sogne kommer saa særlige Aarsager til: I Ensted ringe Kald har Præsterne skiftet med faa Aars Melleumrum; de var unge medens de havde dette Kald og har i Ensted Præstegaard sat det ene Barn i Verden efter det andet, som tidlig er kommet herfra, men nu har mindedes, at dets Fødested var heroppe; i Hammelev var der tidligere Papirfabriken Christiansdal, hvis tyske Arbejderes Børn nu ligeledes har lydt Parolen, hvor de saa var i Tyskland, osv.

Det er fra tysk Side bleven stærkt fremhævet, at der i den sydlige Del af første Zone findes en Række enkelte Kommuner med tysk Flertal, som burde foranledige den kommende Grænse flyttet nordfor dem. Adskillige Steder bortfalder imidlertid dette Flertal, naar de Tilrejsende syd og nordfra fradrages. Det gælder Stollig nord for Aabenraa; det gælder Godsøerne Graasteen og Grøngrøft; det gælder Rudbøl i Højer Sogn; det gælder selve den store Kommune Ravsted, der siden Afstemningen 1867 for Tyskerne havde staaet som deres fasteste Borg. Tilbage bliver i Aabenraa Amt alene Gaaskær med et tysk Flertal paa 7, Vollerup paa 17, Brunde (Rødekro store Stationsby) paa 3 og Lavtrup paa 5. I flere Kommuner i Tønder

Nørreamt nær Zone I.s Sydgrænse forringes Tyskernes Flertal ogsaa meget. I Jejsing bliver Forskellen mellem danske og tyske Stemmer 3, i Solderup 5, i Nolde 2, i Jydevad 2 og i Sofie- dal 3. I Løbet af meget kort Tid vil under dansk Herredømme i disse Kommuner dette Flertal blive til et Mindretal.

Det ligger ogsaa nær at sammenligne Stemmegivningen 10. Febr. 1920 med tidligere nationale Valg, særlig med de første Valg til den (nord-)tyske Rigsdag 1867. Ved disse brugtes imidlertid en anden Inddeling i Afstemningsdistrikter, og man maa derfor ved Jævnførelsen samle Oversigten i større Om- raader. Angivelserne er ogsaa her pCt. dansk.

Haderslev Østeramt.

Aug. 1867		1920	Aug. 1867		1920
Haderslev	59	63	Starup	}	81 87
Christiansfeld	62	67	Grarup		
Gml. Haderslev	}	86 94	Vilstrup		
Moltrup			Hoptrup Nørresogn	}	80 89
Bjærning	}	92 92	Hoptrup Søndersogn		
Hjærndrup			}	92 92	Vedsted
Frørup	}	92 92			Bevtoft
Stepping			}	92 92	Skrydstrup
Aller	}	92 92			Nustrup
Tyrstrup			}	92 92	Oxenvad
Skovrup, 1867 i Taps	}	92 93			Jels
Aastrup			}	92 93	Jægerup
Vonsbæk	}	89 91			Magstrup
Fjelstrup			}	89 91	Hammelev
Øsby	}	89 91			Sommersted
Halk			}	89 91	

Haderslev Vesteramt.

Rødning	}	91 93	Agerskov	}	91 93
Hygum (÷ Hjortvad)			Branderup		
Ø. Lindet			Arrild		
Hjortvad 1867 i Kalsld.	}	89 91	Rejsby	}	96 93
Hjerting			Hvidding		
Lintrup	}	92 92	Roager	}	96 93
Skodborg			Vodder		
Skrave	}	92 92	Spandet	}	96 93

	Aug. 1867	1920
Gram	} 96	96
Fol.		
Toftlund	} 91	83
Tislund		
Højrup		

	Aug. 1867	1920
Skærbæk	} 91	89
Brøns		

Tønder Nørreamt.

Rømø	94	85
Ballum	100	96
Døstrup	98	95
Mjolden	100	97
Emmerlev	} 99	89
Hjerpsted		
Skast		
Brede	98	85
Randrup	100	94
Visby	99	90
Daler	90	83
Møgeltønder	96	86

Abild	} 80	66
Tønder Landsogn		
Tønder	17	23
Højer	33	27
Højer Lands. (Febr. 1867)	11	38
N. Lygum	} 59	68
Lygumkloster Lands.		
Lygumkloster	54	51
Ubjærg	36	17
Hostrup	68	51
Højst	70	58
Ravsted	52	60
Bylderup	71	63
Burkal	73	51
Tinglev	70	43

Aabenraa Amt.

Aabenraa	52	45
Løjt	84	76
Ø. Lygum	} 80	74
Ris		
Hjortkær	} 84	77
Bedsted		
Hellevad		
Egvad	} 81	68
Bjolderup		
Uge		

Ensted	} 85	87
Felsted		
Varnæs	92	94
Asbøl	} 74	62
Graasteen		
Holbøl (÷ Hønsnap)	83	67
Rinkenæs	79	81
Kværs	84	80
Kliplev		

Sønderborg Amt.

Dybbøl	} 93	92
Nybøl		
Saatrup	93	89
Ullerup	99	91
Broager	85	78
Sønderborg	75	44
Ulkebøl	91	84
Kejnæs	98	97
Hørup	} 98	92
Tandslet		

Lysabild	94	90
Augustenborg	} 86	66
Ketting		
Asserballe	} 98	95
Notmark		
Egen	98	95
Svenstrup	90	95
Hagenbjærg	93	87
Oxbøl	96	85
Nordborg	} 89	75
Nordborg Landsogn		

Ved Betragtning af disse Tal falder det først i Øjnene, hvor smukt Haderslev Amt trods Tryk, Udvandring og Indvandring, trods Jernbaneanlæg og Opkøb af Ejendomme har holdt sin Danskhed. Hvor Tallene 1920 er lavere end i 1867, er der allevegne god Forklaring at give: Vojens i Jægerup Sogn og Hvidding er blevne til Grænsestationer med stort Personale af Jærnbane- og Grænsebetjente; ogsaa Toftlund er bleven en Tjenestemandsby.

I det øvrige Nordslesvig bliver Forholdet anderledes, men ogsaa her kunde der gives Forklaring for hver enkelt Distrikts Vedkommende. I de tidligere Enklaver, hvor endnu i 1867 Tjenestemændene var danske, maatte der nødvendig opstaa nogen Tyskhed ved en ny Embedsstand, ved Jernbaneanlæg og ved adskillig Overløben. I Tønder By er trods den stærke Tyskhed det danske Forholdstal voxet, vel som Følge af Paavirkning og Indvandring fra det danske Opland, men i de fra gammel Tid tysk inficerede Dele af Tønder Nørreamt er næsten alle Sogne gaaet meget tilbage; Trykket fra de store Hjemmetyskeres Side og stigende Haabløshed har gjort det meste; i Tinglev tillige den store Jærnvejskrydningsstation. De to nordligste Distrikter, omfattende Ravsted Sogn og Lygumkloster Landsogn — N. Lygum, har som Følge af deres nordlige Beliggenhed staaet sig bedst, ja er gaaet ikke lidt frem. I Aabenraa Amt omtrent som i Tønder. De i Forvejen bedste Sogne har holdt sig bedst eller er endogsaa gaaet frem; hvor der derimod i Forvejen var mange Hjemmetyskere, er der Tilbagegang; langs Flensborg Fjord har Stillingen været vanskeligst at holde, og i Ris har Indvandring i og om Rødekro skabt Forværring. Paa Als-Sundeved er det som i Enklaverne; hvor der iforvejen var meget lidt Tyskhed, maatte en saadan fremkomme, bl. a. ved Overløben. Salget af de store alsiske Herregaarde til Tyskere har svækket Stillingen i Ulkebøl, Augustenborg, Ketting, Asserballe, Notmark. I Sønderborg skyldes den store Tilbagegang væsenlig Marinestationen; nu den er borte, vil alt snart rette sig.

II. Zone.

De officielle Tal ved Afstemningen 14. Marts 1920 er **12,800** for Danmark **51,724** for Tyskland; deraf i Flensborg henholdsvis **8,944** og **27,081** og af disse igen **1350** danske og **7695** tyske Stemmer fra Tilrejsende. Her skal ikke diskuteres, hvad der kan udledes af disse Tal. En Sammenligning med Valgtallene i 1867 har kun Interesse for de Egenes og Byers Vedkommende, hvor der overhovedet findes eller fandtes danske Mindretal af nogen Betydning.

Nedenfor gives som ved I. Zone en Sammenstilling af Stemmetallene fra 1920 med Stemmetallene i 1867. For II. Zone ejer Valgkontoret i Aabenraa ikke de Oplysninger om de Tilrejsendes Stemmegivning, det har for I. Zone; det vil dog gennem Bemærkninger paa den store Afstemningstabel ses, at man for en Del Kommuner Vedkommende ogsaa her med nogenlunde Sikkerhed kan fastslaa de Tilrejsendes Betydning.

Flensborg Amt.

	Aug. 1867	1920		Aug. 1867	1920
Bov (ogsaa i I. Zone)	79	51	Vi	10	9
Hønsnap (do.)			Oversø (1920 ÷ Tarp)	37	16
Hanved (do.)	72	32	Lyksborg	17	10
Valsbøl	39	22	Munk-Brarup	40	10
Haksted (÷ Skovlund)	0	4			

Tønder Sønderamt.

	Aug. 1867	1920		Febr. 1867	1920
Medelby (m. Skovlund)	54	22	Læk	2	12
Ladelund	81	24	Klægsbøl	21	10
S. Lygum	15	15	Humtrup	0	22
Brarup	33	13	Aventoft	7	16
Karlum	18	11	Rødenæs	0	15
Før St. Laurentii	88	33	Før St. Johannis	45	30
Amrum	80	14	Før St. Nikolai	2	18

I. Zone. Haderslev Østeramt.

Sogn Kommune	Areal ha	Folketal 1910	Stemmer 1920		
			Danske	Tyske	
Haderslev	553	13278	5209	3275	Deraf paa Liste II (Tilrejsende) 1203 dansk, 961 tysk.
Gml. Haderslev . . .	953	49	23	3	Domænen Ejsbøl.
Fredsted	653	125	76	0	
Erlev	915	168	97	8	
Gml. Haderslev .	2521	342	196	11	
Hammelev	865	500	322	42	Statsskove; 30 tyske Stemmer i Hammelev Km. kom tra Tilrejsende.
Styding	1007	325	196	4	
Gml. Ladegaard . . .	1410	403	217	19	
Hammelev	3282	1228	735	65	
Vejbøl	573	137	83	8	Statsskov, Over Jersdal Station.
Ustrup	783	276	123	24	
Høgelund	390	164	99	6	
Arnitlund	617	252	160	10	
Skovby	1402	320	183	9	
Abkær	714	165	86	6	
Over Jersdal	1326	390	220	42	
Vedsted	5805	1704	954	105	
Hoptrup	1162	555	259	46	Domænen Pamhul i Mastrup; Statsskove. Adskillige Hjem- metyskere.
Djernæs	747	244	135	3	
Kestrup	720	244	127	26	
Mastrup	1456	565	266	59	
Sønderballe	555	275	150	28	
Hoptrup	4640	1883	937	162	
N. Vilstrup	671	220	115	31	Gammelt Hjemmetyskeri.
S. Vilstrup	1244	460	178	84	
Kelstrup	740	316	138	44	
Vilstrup	2655	996	431	159	

Sogn Kommune	Areal ha	Folketal 1910	Stemmer 1920		
			Danske	Tyske	
Vandling	1161	407	190	33	
Lunding	876	275	156	9	
Starup	2037	682	346	42	
Grarup	899	188	149	6	
Halk	1410	445	252	12	
Hejsager	1114	532	228	49	
Soed	552	143	51	6	
Halk	3076	1120	531	67	
Øsby	684	315	219	20	Domæne i Kvistrup.
Aarø	634	306	183	27	
Flovt	673	217	145	5	
Hajstrup	2340	531	368	38	
Kvistrup	1235	404	268	21	
Øsby	5566	1773	1183	111	
Vonsbæk	1195	379	246	15	
Ørby	691	297	180	11	
Vonsbæk	1886	676	426	26	
Aastrup	1291	530	323	32	Domænen Stendetgaard i Lade- gaard; Statsskov.
Ladegaard	690	174	74	18	
Aastrup	1981	704	397	50	
Moltrup	835	227	146	8	
Bramdrup	1181	148	148	6	
Moltrup	2016	375	294	14	
Bjerning	865	280	152	13	Statsskov.
Errigsted	393	111	80	7	
Bjerning	1258	391	232	20	
Fjelstrup	1124	461	318	23	Domæne i Sillerup.
Sillerup	759	313	155	21	
Knud	808	175	99	0	
Anslet	790	345	237	9	
Fjelstrup	3481	1294	809	53	

Sogn Kommune	Areal ha	Folketal 1910	Stemmer 1920		
			Danske	Tyske	
Aller	547	262	192	39	Grænsebetjente; 32 tyske Stemmer i Aller Km. kom fra Tilrejsende.
Stubbum	812	270	200	8	
Skovhus	241	47	36	1	
Aller	1600	579	428	48	
Christiansfeld ...	19	640	247	124	50 tyske Stemmer kom fra Tilrejsende.
Tyrstrup	1039	651	433	53	Domænerne Taarninggaard og Seggelund. Grænsebetjente. 33 tyske Stemmer i Tyrstrup Km. kom fra Tilrejsende.
Favervraa	495	278	203	8	
Taarning	363	207	123	23	
Bøjskov	484	167	115	4	
Seggelund	685	213	150	8	
Hvinderup	750	309	242	5	
Tyrstrup	3816	1825	1266	101	
Hjerndrup	1321	382	241	25	Domænerne Juhlsminde og Kierulfsminde.
Magstrup	1355	409	265	18	
Simmersted	932	268	182	4	
Magstrup	2287	677	447	22	
Frørup	1505	312	249	41	To Domæner. Grænsebetjente.
Stepping	806	355	260	14	Domæne i Højrup. Grænsebetjente.
Anderup	499	124	83	1	
Højrup	1145	315	155	13	
Bjerndrup	838	259	192	4	
Stepping	3288	1053	690	32	
Sommersted	802	693	312	87	Statsskov. Grænsestation. 42 tyske Stemmer i Sommersted Km. kom sydfra. To tyske Storgaarde.
Revsø	1003	220	107	22	
Lert	772	323	163	35	
Kastvraa	517	167	122	0	
Sommersted	3094	1403	704	144	
Oxenvad	1798	492	266	42	Statsskov, nogen Indvandring.
Ørsted	1183	287	171	37	
Oxenvad	2981	779	437	79	
Jægerup	1654	408	233	15	Vojens store Jærnbane- og Toldstation. 112 tyske Stemmer i Vojens kom sydfra.
Vojens	1117	871	356	216	
Jægerup	2771	1279	589	231	

Sogn Kommune	Areal ha	Folketal 1910	Stemmer 1920		
			Danske	Tyske	
Skrydstrup	2685	650	366	27	Domænen Hørløk.
Nustrup	1334	357	238	12	
Gabøl	1331	272	168	16	
Bæk	1398	387	234	15	
Skibelund	1099	245	139	6	
Kolsnap	760	195	85	14	
Nustrup	5922	1456	859	63	
Haderslev Dam	264	»			I. Har stemt i Bjerning, Aastrup, Hammelev, Hoptrup og Vedsted Sogne. II. Har stemt i Oxenvad og Sommersted Sogne.
Forstodistrikt I	876	17			
— II	512	7			
Fiskus (Statsejend.)	1652	24			

Haderslev Vesteramt.

Jels	2872	1042	548	118	To Domæner i Jels, to andre tyske Storgaarde; 55 tyske Stemmer i Jels Km. afgaves af Tilrejsende.
Grønnebæk	1161	421	240	29	
Jels	4033	1463	788	147	
Skodborg	3701	1486	1046	110	To Domæner. Grænsebetjente. 66 tyske Stem. kom sydfra.
Langetved	1379	346	259	15	Grænsebetjente, Rester af Indvandring fra 90'erne.
Københoved	1490	378	232	14	
Skrave	2869	724	491	29	
Lintrup	839	261	185	17	
Dovre	1377	395	271	46	
Mejlby	795	207	129	5	
Tornum	937	230	149	14	
Lintrup	3948	1093	734	82	
Hjerting	1271	417	275	22	
Rødning	2177	1320	664	108	Rødning Tjenestemandsby; 46 tyske Stemmer her kom sydfra; Domæne i Rødning. Rester af Indvandring fra 90'erne.
Brændstrup	1030	463	287	13	
Rødning	3207	1783	951	121	

Sogn Kommune	Areal ha	Folketal 1910	Stemmer 1920		
			Danske	Tyske	
Hygum	2235	749	479	15	40 af 45 tyske Stemmer kom sydfrå.
Fæsted	2360	586	406	15	
Hjortvad	1556	234	142	15	
Hygum	6151	1569	1027	45	
Fol	1723	498	336	12	Domæne.
Gramby	813	801	471	32	
Gramgaard	1229	245	131	5	
V. Lindet	796	245	185	2	
Tiset	1857	350	292	8	
Kastrup	1603	429	278	10	
Endrupskov	1932	257	122	15	
Gram	8230	2327	1479	72	
Ø. Lindet	3080	882	536	25	
Toftlund	1193	1121	573	177	Toftlund Tjenestemandby; 65 tyske Stemmer her kom sydfrå; i Stenderup Domæne.
Allerup	1269	216	124	2	
Stenderup	2304	377	199	21	
Toftlund	4766	1714	836	200	
Tirslund	607	165	104	0	
Aabøl	956	211	131	9	
Gøtrup	766	150	104	1	
Tirslund	2329	526	339	10	
Bevtoft	1024	273	161	15	Statsskov.
Hjartbro	1208	267	139	1	
Hyrup	1380	271	140	3	
Strandelhjørn	2187	410	254	5	
Bevtoft	5799	1221	694	24	
Agerskov	2029	726	377	15	
Gestrup	1020	166	99	2	
Rangstrup	2677	609	331	8	
Mellerup	1069	196	115	1	
Bovlund	2103	346	202	11	
Agerskov	8898	2043	1024	37	

Sogn Kommune	Areal ha	Folketal 1910	Stemmer 1920		
			Danske	Tyske	
Branderup	1362	480	248	30	Domæne.
Rurup	1142	237	175	4	
Branderup	2504	717	423	34	
Arrild	2053	376	200	42	Noget Hjemmetyskeri; Stats- skov.
Rost	1177	129	67	13	
Hønning	2281	253	115	17	
Arrild	5511	758	382	72	
Højrup	2755	735	393	103	I Arnum Jærnbane knudepunkt, Statsskov; Hjemmetyskeri af ny Datum.
Spandet	2708	558	375	21	
Roager	2607	621	433	18	Domæne.
Hvidding	2876	676	347	70	Alle tyske Stemmer skyldes Tjenestemænd eller sydfra Kommende.
Rejsby	1843	464	320	5	
Vodder	2385	538	307	14	
Gaansager	2148	400	174	17	
Vodder	4533	958	481	31	
Brøns	1706	517	290	21	
Astrup	1283	199	132	7	
Havervad	774	132	89	0	
Brøns	3763	848	511	28	
Skærbæk	2029	1453	733	115	Noget Hjemmetyskeri i Gasse, men mest Resterne af de i sin Tid af Pastor Jacobsen indkaldte; 53 tyske Stem- mer i Skærbæk Km. kom sydfra.
V. Gasse	1086	134	69	24	
Ø. Gasse	2130	322	178	25	
Skærbæk	5245	1909	980	164	
Forstdistrikt III.	846	5			har stemt i Arrild og Højrup, har stemt i Højrup.
— IV.	802	16			
Fiskus (Statsejend.)	1648	21			

Tønder Nørreamt.

Sogn Kommune	Areal ha	Folketal 1910	Stemmer 1920		
			Danske	Tyske	
Tønder	1103	4954	761	2504	Deraf 165 danske, 850 tyske Stemmer fra Tilrejsende.
Juvre	3224	226	147	7	Paa Rømø fremkaldte det tyske Badeanlæg nogen Sløvs- hed. 54 tyske Stemmer kom sydfra.
Kongsmark	1697	230	121	26	
Kirkeby	3088	346	246	59	
Rømø	8009	802	514	92	
Ballum	2960	1050	708	30	
Randrup	1030	227	130	8	
Skast	1162	281	176	3	
Hjerpsted	1168	264	136	20	
Emmerlev	809	299	146	18	
Kærgaard	399	97	44	19	
N. Sejerslev	1549	319	150	27	
S. Sejerslev	609	374	223	25	
Emmerlev	3366	1089	563	89	
Aaspe	1055	180	86	14	Bredebro større Jernbanesta- tion. 25 tyske Stemmer her kom sydfra.
Abterp	618	127	53	1	
Borg	874	274	153	37	
Bredebro	130	349	156	50	
Brede	659	268	158	18	
Harris	1000	156	106	11	
Vollum	1044	130	82	7	
Brede	5430	1484	794	138	
Døstrup	726	317	221	11	
Lovrup	1061	176	88	2	
Drengsted	823	149	81	6	
Overby	659	87	31	3	
Vinum	766	213	115	6	
Døstrup	4035	942	536	28	
Mjolden	1178	229	152	3	
Ottersbøl	553	133	75	4	
Mjolden	1731	362	227	7	

Sogn Kommune	Areal ha	Folketal 1910	Stemmer 1920		
			Danske	Tyske	
Visby	1991	690	415	48	
Daler	608	251	128	27	
Østerby	903	311	152	33	
Gerup	747	158	64	8	
Daler	2258	720	344	68	
Møgeltønder	409	266	143	48	
Sønderby	631	513	285	30	
Bønderby	805	118	71	10	
Gallehus	278	171	105	9	
Ved Aaen	924	106	32	12	
Stokkebro	307	145	76	4	
Møgeltønder	3354	1319	712	113	
Højer	963	1249	219	581	42 Tilrejsende stemte dansk, 164 tysk.
Rudbøl	548	244	57	60	23 tyske Stemmer i Rudbøl kom sydira.
Rudbølkog	570	68	13	19	
Frederikskog	2477	74	4	40	
Højer Landsogn	3595	386	74	119	
Sæd	889	318	36	152	Altid tysk i Kirke og Skole; i Sæd har der dog stedse været dansksindede Folk.
Ubjærg	513	124	7	63	
Ubjærg	1402	442	43	215	
St. Emmerske	636	188	82	28	
L. Emmerske	416	122	55	20	
Tved	685	92	17	25	
Tønder Landsogn	1737	402	154	73	
Abild	1859	424	166	120	Gammelt Hjemmetyskeri.
Høgslund	862	126	34	25	
Sølsted	1313	252	133	17	
Tyvsig	676	69	26	16	
Venemose	573	149	43	41	
Abild	5283	1020	402	219	
Lygumkloster	1654	1597	542	516	110 Tilrejsende stemte dansk, 170 tysk.

Sogn Kommune	Areal ha	Folketal 1910	Stemmer 1920		
			Danske	Tyske	
Ellum	2319	373	199	18	Draved Statsskov.
Assit	992	130	35	30	
Draved	872	15	0	5	
Lygumkl. Lands.	4183	518	234	53	
N. Lygum	1315	299	95	59	Gammelt Hjemmetyskeri.
Kløjng	551	112	48	18	
Løjtved	939	116	20	38	
V. Terp	806	147	54	30	
Lygumgaard	1289	236	80	51	
Landeby	1171	142	66	31	
N. Lygum	6071	1052	363	227	
Alslev n. for Aaen.	974	146	70	21	Dette Sogn og alle de følgende ligger i Slogs Herred, hvor der fra gammel Tid har været mange Hjemmetyskere, især blandt Gaardmændene. I Maasbøl Domænen Ellehus.
Alslev s. for Aaen.	681	74	21	14	
V. Højst	517	52	16	16	
Maasbøl	634	71	8	31	
Bøgvad	684	83	10	31	
Ø. Højst	702	318	112	65	
Søvang	446	81	33	14	
Holm	476	35	12	11	
Højst	5114	860	282	203	
Ravsted	1566	453	99	123	
Hynding	693	110	40	22	
Horns	352	44	10	11	
Korup	947	158	78	25	
Fogderup	818	198	87	18	
Havsted	711	132	40	37	
Ravsted	5087	1095	354	236	
Hostrup	842	150	52	41	
Rørkær	907	254	110	53	
Jejsing	1193	357	101	140	
Solderup	881	175	36	51	
Hostrup	3823	936	299	285	

Sogn Kommune	Areal ha	Folketal 1910	Stemmer 1920			
			Danske	Tyske		
Burkal	851	163	39	55	1884 afgaves kun 11 danske Stemmer i Sognet. I Bov Jærbanestation.	
Grøngaard	835	67	17	16		
Lyrsholm	614	57	9	25		
Nolde	477	67	12	16		
Stemmild	399	99	20	10		
Lund	685	143	63	25		
Bov	557	288	78	96		
Rens	2102	364	114	100		
Jynde vad	1678	235	62	68		
Stade	616	88	31	11		
Burkal	8814	1571	445	422		
Tinglev	1034	864	169	300	Tinglev stor Krydsningsstati- on, hvor 62 tyske Stemmer tilmed kom sydfrå. I Ting- lev Sogn afgaves 1884 kun 4 danske Stemmer.	
Terkelsbøl	752	193	85	35		
Kravlund	894	171	45	41		
Egebæk	1774	168	20	36		
Broderup	749	95	19	38		
Stoltelund	1665	292	71	92		
Sofiedal	422	84	24	26		
Bommerlund	665	26	15	14		
Tinglev	7955	1893	448	582		
Bylderup	881	304	127	44		
Saatrup	643	126	47	13		
Brede vad	595	167	25	61		
Lendemark	440	124	75	16		
Heds	453	87	40	20		
Hajstrup	253	48	11	9		
Hajstrupgaard	151	21	2	6		
Frestrup	597	47	10	10		
Duborg	336	73	11	25		
Bylderup	4349	997	348	204		

Aabenraa Amt og Dele af Flensborg Amt.

Aabenraa	1167	7769	2224	2725	445 danske, 899 tyske Stem- mer fra Tilrejsende.
Bedsted	1270	330	144	49	Gammelt Hjemmetyskeri. To Domæner.
Ø. Terp	1319	188	88	34	
Maarbæk	728	85	36	8	
Bedsted	3317	603	268	91	

Sogn Kommune	Areal ha	Folketal 1910	Stemmer 1920			
			Danske	Tyske		
Hellevad	1600	422	169	73	Hjemmetyskeri.	
Hydevad	513	83	27	19		
Klovtoft	1020	341	115	70		
Ørslev	387	121	44	4		
Hellevad	3520	967	355	166		
Hønkys	938	236	106	22		
Horsbyg	657	137	57	2		
N. Hostrup	925	241	142	7		
Øbning	464	170	43	0		
Egvad	2984	784	348	31		
Ø. Lygum	1389	367	197	29	Hjemmetyskeri i Hovslund. Statsskov.	
Andholm	722	83	43	5		
Genner	1379	496	284	49		
Hovslund	1470	402	144	71		
N. Hjarup	624	147	67	6		
Rugbjærg	1257	267	134	21		
Ø. Lygum	6841	1762	869	181		
Kirkeby	1955	1256	629	129	Hjemmetyskeri.	
Barsmark	1213	432	152	73		
Barsø	271	71	35	5		
Bodum	643	230	113	18		
Høgebjærg	236	97	38	13		
Skovby	583	212	76	30		
Stollig	668	277	76	85		
Løjt	5569	2575	1119	353		
Ris	510	320	127	74		Paa Brunde og Lunderup Grund ligger Rødekro Sta- tion med mange Tjeneste- mænd og stor Indvandring. Domæne og Statsskov, men yderligere noget Hjemme- tyskeri.
Brunde	735	516	144	171		
Lunderup	715	373	155	63		
Mjøl's	762	207	84	34		
N. Ønlev	468	129	52	2		
Ris Hjarup	652	197	86	29		
Søst	541	159	88	28		
Ris	4383	1901	736	401		

Sogn Kommune	Areal ha	Folketal 1910	Stemmer 1920		
			Danske	Tyske	
Hjortkær	161	176	84	24	
Alslev	214	149	59	24	
Aarslev	630	192	85	17	
Kasø	1102	185	99	20	
Nybøl	473	249	90	51	
Søderup	256	42	33	0	
S. Ønlev	454	168	61	18	
Hjortkær	3290	1161	510	154	
Bjolderup	419	93	34	14	Bollerslev anelig Jærnbane- station. I Gaaskær og Volle- rup Hjemmetyskeri.
Bollerslev	1320	592	280	86	
Gaaskær	545	117	29	37	
Hjolderup	530	81	48	2	
Mellerup	303	87	34	6	
Raved	445	73	46	3	
Smedager	659	146	72	7	
Todsbøl	519	134	58	8	
Vollerup	862	203	38	49	
Bjolderup	5602	1526	639	212	
Uge	1697	514	135	115	Hjemmetyskeri langt tilbage i Tiden.
Lavtrup	1303	183	39	50	
Uge	3000	697	174	165	
Røllum	1034	283	114	22	Statsskov.
S. Hostrup	1327	464	222	32	
Stubbæk	1339	535	215	89	
Ensted	3700	1282	531	143	
Felsted	1525	775	371	34	Grøngrøft store Gods er efter Afstemningen solgt til dans- ske og Tyskernes lille Flers- tal her vil ikke blot for- svinde, men Kommunen vil blive ren dansk som det øvrige Sogn. 60 tyske Stem- mer er kommet fra Tilrejs- sende.
Felstedskov	212	171	84	6	
Skovbølgaard	642	288	151	19	
Svejrup	176	80	45	4	
Tumbøl	750	444	252	14	
Traasbøl	950	316	188	8	
Grøngrøft	356	76	17	21	
Felsted	4611	2150	1108	106	
Varnæs	1459	969	488	16	
Bovrup	1188	719	327	40	
Varnæs	2647	1688	815	56	

Sogn Kommune	Areal ha	Folketal 1910	Stemmer 1920		
			Danske	Tyske	
Asbøl	143	211	80	16	Resultatet maa siges at være i høj Grad tilfredsstillende i Betragtning af Beliggenheden, af Tilstedeværelsen af et hertugeligt Hof og af to store hertugelige Herregaarde. 209 af de tyske Stemmer er Syd fra.
Graasteen	185	1501	541	375	
Graasteen Gods ...	936	149	20	32	
Ladegaardsskov ...	329	153	79	14	
Asbøl, Graasteen	1593	2014	720	437	
Rinkenæs	1534	1197	482	219	Rinkenæs, Holbøl og Bov Sogne har haft en meget udsat Stilling som Følge af Nærheden af Flensborg og Angel. Buskmose Domæne.
Bækken	235	231	100	64	
Rinkenæs	1769	1428	582	283	
Kværs	1034	495	228	39	Tørsbøl Jærnbankrydsningspunkt. Den store Herregaard Ladegaard ejes ligesom to Storgaarde i Rinkenæs af en Institution i Tyskland.
Ladegaard	639	222	76	22	
Tørsbøl	676	276	122	42	
Kværs	2349	993	426	103	
Kliplev	1870	757	291	75	Statsskov.
Bjærndrup	1598	375	137	49	
Lundtoft	575	178	113	16	
Perbøl	615	103	31	17	
Søgaard	1588	347	176	30	
Kliplev	6246	1760	748	187	
Holbøl	1058	287	96	50	Hjemmetyskeri, Statsskov; tyske Villaer og Badehoteller langs Fjorden.
Gejlaa	370	106	26	15	
Hokkerup	973	405	156	79	
Kelstrupskov	96	80	49	18	
Ø. Gejl	410	77	14	10	
Vilbæk	1119	355	111	47	
Lyksborg Skovdistr.	227	10	0	8	
Hønsnap	834	282	146	52	
Holbøl	5087	1602	598	279	
Bov	1117	449	125	107	
Vejbæk	956	213	67	36	
Kragelund	1653	286	88	76	
N. Smedby	362	174	59	32	
Kollund	1142	403	139	113	
Krusaa	853	182	29	26	
Bov	6083	1707	507	390	

Sogn Kommune	Areal ha	Folketal 1910	Stemmer 1920		
			Danske	Tyske	
Frøslev	2260	450	149	106	Jærnbane krydsningspkt. Padborg m. Indvand. Statsskov.
Aabenraa Forstd.	1684	31			Har stemt væsenlig i Aabenraa og Ris.

Sønderborg Amt.

Sønderborg	555	10042	2029	2601	Deraf 349 danske, 919 tyske Stemmer fra Tilrejsende.
Ullerup	833	577	300	35	
Avnbøl	965	572	309	39	
Blans	1174	757	457	31	
Bøjskov	566	313	152	15	
Ullerup	3538	2219	1218	120	
Saatrup	1075	1007	558	76	
Snogbæk	886	432	223	27	
Sandbjærg	133	17	14	0	
Saatrup	2094	1456	795	103	
Nybøl	675	531	275	28	
Stenderup	606	252	167	6	
Nybøl	1281	783	442	34	
Dybbøl	1017	821	393	44	
Ragebøl	229	170	89	10	
Stovgaard	206	153	80	3	
Dybbøl	1452	1144	562	57	
Broager	507	1224	570	213	Broager Sogns Stilling mere udsat end Sundeveds nordlige Sogne. Indvandring, særlig af Teglværksarbejdere i Egersund, Skodsbøl og Iller. I disse tre Kommuner kom henholdsvis 90, 45 og 26 tyske Stemmer fra Tilrejsende, i Broager By 101.
Dynt	406	311	156	15	
Egersund	321	1107	470	164	
Gammelgab	476	204	107	16	
Iller	394	448	202	71	
Mølmark	269	195	81	11	
Skelle	1032	679	300	79	
Smøl	302	733	111	22	
Skodsbøl	502	733	326	75	
Broager	4209	5154	2323	666	

Sogn Kommune	Areal ha	Folketal 1910	Stemmer 1920		
			Danske	Tyske	
Ulkebøl	969	708	374	61	Sundsmark tildels en Forstad til Sønderborg. I Kær den store Domæne Rønhave. Statsskov.
Kær	873	479	212	25	
Klinting	230	227	75	3	
Sundsmark	337	621	210	72	
Vollerup	620	476	209	44	
Sønderskov	841	31	7	5	
Ulkebøl	3870	2542	1085	210	
Hørup	400	614	323	46	Hørup har haft Torpedo-Forsogsstation; Statsskov.
Lambjærg	519	210	105	7	
Majbøl	392	169	88	8	
Mjang	447	188	106	0	
Mintebjærg	603	229	108	3	
Hørup	2361	1410	730	64	
Hjortholm	513	324	196	4	
Nygaard	508	283	173	5	
Sønderby—Østerby.	665	376	224	7	
Kejnæs	1686	983	593	16	
Lysabild	885	544	321	10	
Mummark	441	248	136	10	
Sarup	461	230	115	17	
Skovby	941	446	176	52	
Viby—Fjelby	467	250	121	8	
Lysabild	3195	1718	869	97	
Tandslet	1100	761	426	34	
Ertebjærg	656	314	175	7	
Lebøl	257	114	58	24	
Tandslet	2013	1189	659	65	
Augustenborg	392	1016	256	236	
Ketting	683	369	171	47	Herregaardene Gammelgaard i Ketting og Gundestrup i Bro ejes af Tyskere.
Bro	385	217	86	32	
Sebbelev	529	245	134	7	
Ketting	1597	831	391	86	

Sogn Kommune	Areal ha	Folketal 1910	Stemmer 1920		
			Danske	Tyske	
Asserballe	456	286	178	10	Statsskov.
Asserballeskov	430	321	217	6	
Kettingskov	470	226	105	9	
Asserballe	1356	833	500	25	
Notmark	306	276	162	12	Herregaarden Rumohrsgaard i Hunslev ejes af en Tysker. Statsskov.
Almsted	347	224	124	0	
Helved	351	333	200	8	
Hunslev	803	418	216	19	
Notmark	1807	1251	702	39	
Egen	379	195	131	2	Statsskov. Guderup Hoved- station paa Øbanen.
Dynved	470	264	151	5	
Elstrup	769	544	307	8	
Guderup—Sjellerup	692	605	315	35	
Stolbro	441	188	126	0	
Nørreskov	707	34	11	8	
Egen	3458	1830	1041	58	
Svenstrup	819	612	338	25	Statsskov.
Stevning	1019	559	314	7	
Svenstrup	1838	1171	652	32	
Hagenbjærg	647	304	150	25	Hjemmetyskeri i Hagenbjærg, Brandsbøl og Lunden.
Brandsbøl	637	251	117	34	
Lavensby	574	285	150	1	
Lunden—Elsmark ..	372	143	60	12	
Hagenbjærg	2230	983	477	72	
Oxbøl	522	264	163	27	Hjemmetyskeri.
Broballe	606	388	180	34	
Mels	989	464	271	44	
Oxbøl	2117	1116	614	105	
Nordborg	402	1159	520	327	143 Tilrejsende stemte dansk, 137 tysk.
Holm	1696	637	368	20	
Pøl	1094	545	274	48	
Nordborg Lands.	2790	1182	642	68	

II. Zone.

Sogn Kommune	Areal ha	Folketal 1910	Stemmer 1920		
			Danske	Tyske	
Flensborg	3833	60922	8944	27081	1350 danske, 7695 tyske Stemmer fra Tilrejsende.
Bov (Padborg)	—	—	2	21	I den her medtagne Del af Bov Sogn stemte over $\frac{1}{3}$ dansk, naar de Tilrejsende fradrages.
Krusaa	—	—	3	15	
Kobbermølle	64	398	73	153	
Nyhus	501	348	50	123	
Bov	565	746	128	312	
Ellund	1396	262	34	97	I Ellund og Gotrupel har o. $\frac{1}{3}$, i Harreslev o. $\frac{9}{20}$ stemt dansk, naar de Tilrejsende fraregnes.
Freslev	—	—	8	12	
Gotrupel	470	101	14	36	
Hanved	1723	602	70	309	
Harreslev	1152	2049	395	557	
Havrup	932	210	9	117	
Hyllerup	729	155	20	59	
Timmersig	736	187	11	98	
Vedding	629	342	21	134	
Hanved	7767	3908	582	1419	
Valsbøl	1322	326	46	205	I Meden har over $\frac{1}{3}$ stemt dansk, naar de Tilrejsende fraregnes.
Meden	1239	223	44	108	
Valsbøl	2561	549	90	313	
Skovlund	1916	477	58	264	I Skovlund har o. $\frac{1}{4}$ stemt dansk, naar de Tilrejsende fraregnes.
N. Haksted	1247	253	9	164	
Hørup	1818	243	2	135	
Risbrig	1161	117	2	73	
Lindaa	840	170	6	97	
N. Haksted	6982	1260	77	733	
St. Vi	1712	340	26	211	
L. Vi	912	172	1	86	
Skovbøl	1307	260	27	152	
Sillerup	1738	317	12	181	
Lindved-Lyngvraa .	327	201	9	130	
Vi	5996	1290	75	760	

Sogn Kommune	Areal ha	Folketal 1910	Stemmer 1920			
			Danske	Tyske		
Barderup	602	199	13	119	I Jarplund har over 1/2 stemt dansk, naar de Tilrejsende fraregnes.	
Frørup	945	324	11	199		
Jarplund	692	338	59	157		
Julskov	469	84	5	45		
Munk-Volstrup	1015	268	31	118		
Oversø	589	302	31	152		
Oversø	4312	1515	148	788		
Tastrup	456	286	11	158		
Tarup	325	417	32	217		
Sønderup	306	633	64	240		
Adelby	1087	1336	107	615		
Lyksborg	1370	1605	95	800		
Lyksborg Slot	25	18(1905)	0	13		
Lyksborg Skove	821	15(1905)	0	7		
Lyksborg	2216	1638	95	820		
Munk-Brarup	487	268	12	150		
Ringsbjærg	602	296	10	121		
Ryde	325	228	7	128		
Holdnæs	272	125	12	61		
Bokholm	348	281	24	140		
Oxbøl	401	} 455	{	14		130
Ulstrup	370			6		56
Vees	469			15		114
Munk-Brarup	3274	1633	100	900		
Lindved Forstdistr.	1856	29(1905)	2	9		
Stiglund (Jørl Sogn)			1	19		
Goldebæk	1047	} 924	{	19	93	I Goldebæk og Hjoldelund har o. 1/4 stemt dansk, naar de Tilrejsende fraregnes.
Goldelund	1200			8	149	
Hjoldelund	1914			40	211	
Lyngsted	1496			8	166	
Østenaå	463			0	53	
Hjoldelund og Fjorde	4893	924	75	672		

Sogn Kommune	Areal ha	Folketal 1910	Stemmer 1920		
			Danske	Tyske	
Medelby	975	337	56	144	Overvejende dansktal. Sogn. I Jarlund er der dansk Flertal, i Medelby og Østerby o. $\frac{1}{3}$ danske Stemmer, naar de Tilrejsende fraregnes.
Holt	1339	172	1	83	
Vesby	2105	269	25	130	
Bøgslund	440	52	5	26	
Jarlund	1662	225	53	65	
Østerby	1235	247	41	101	
Medelby	7756	1302	181	549	
Ladelund	3307	622	107	292	Overvejende dansktal. Sogn. I Ladelund Km. har o. $\frac{1}{3}$ stemt dansk, naar de Tilrejsende fraregnes.
Boversted	403	53	7	37	
Vestre	1915	147	28	128	
Bøgelhus	—	—	0	2	
Ladelund	5625	822	142	459	
S. Lygum	2183	595	69	343	Overvejende dansktal. Sogn.
Vimmersbøl	349	136	16	73	
Elhoved	501	120	5	54	
Bøgsum	352	35	5	10	
S. Lygum	3385	886	85	480	
Humtrup	1031	536	72	253	Overvejende dansktal. Sogn.
Brarup	1282	407	42	215	Overvejende dansktal. Sogn.
Ophusum	385	212	8	119	
Holm	50	95	1	23	
Brarup	1717	714	51	357	
Karlum	1450	211	17	130	Overvejende dansktal. Sogn.
Tinningsted	891	196	15	101	
Læksgaarde	524	38	0	23	
Karlum	2865	445	32	254	
Klægsbøl	1375	704	46	433	I Sognet tales endnu dansk.
Kærherred	9	9	0	7	
Klægsbølgaard	34	34	6	15	
Klægsbøl	1416	747	52	455	

Sogn Kommune	Areal ha	Folketal 1910	Stemmer 1920			
			Danske	Tyske		
Agtrup	1821	697	110	325	I Agtrup, hvor der endnu tales dansk, har o. $\frac{1}{3}$ stemt dansk, naar de Tilrejsende fraregnes.	
Bølsbøl	173	34	0	23		
Bølsbølgaard	58	15	0	6		
Fresenhavn	570	37	4	18		
Gaarde	613	69	5	42		
Hogelund	150	14	0	12		
Klintum	905	207	8	122		
Læk	1628	1296	91	879		
Lilhorn	955	170	19	78		
Ø. Snattebøl	430	151	1	102		
Sprakebøl	377	56	1	32		
Stadum	1075	284	2	208		
Læk	8755	3030	241	1845		
Enge	797	332	18	227		Frisisk Sogn.
Engehede	157	106	6	48		
Sande	332	191	5	121		
Knorborg	187	30	0	11		
Holtager	366	78	0	56		
Soholm	548	147	8	91		
Skardebøl	412	99	10	58		
Enge	2799	983	47	612		
Stedesand	442	325	2	230	Frisisk Sogn.	
V. Snattebøl	219	139	0	100		
Størteværkkog	949	99	2	68		
Stedesand	1610	563	4	398		
Aventoft	1131	482	50	271	Før frisisk, nu næsten rent dansktalende.	
Rødenæs	1423	488	45	246	Før frisisk, nu sprogblandet Sogn.	
Rudbølkog	—	—	0	4		
Rødenæs	1423	488	45	250		
Nykirke	2576	845	31	504	I en stor Del af Sognet tales nu dansk.	
Klangsbøl	939	248	0	153	Dette og alle følgende Sogne frisiske.	
Horsbøl	1175	413	12	240		
Embsbøl	2046	792	14	512		
Nibøl	380	2038	49	1302		

Sogn Kommune	Areal ha	Folketal 1910	Stemmer 1920	
			Danske	Tyske
Risum	2021	813	6	557
Dedsbøl	312	317	12	430
Lindholm	1515	1049	19	730
Dagebølkog	620	319	11	187
Jul. Mariekog	432	28	0	24
Kleiseerkog	1265	168	1	127
Dagebøl	2317	515	12	338
Chr. Albr. Kog.	2540	529	5	320
Mariekog	1109	114	3	72
Galmsbøl	3649	643	8	392
Faretoft	1633	571	3	389
Vajgaard	401	195	2	139
Faretoft	2034	766	5	528
Gudskogene	4614	—	—	—
Morsum	1138	473	87	267
Vesterland	839	2397	132	1193
Rantum	1431	58	0	24
Vesterland	2270	2455	132	1217
Arksum	691	162	7	111
Keitum	1045	802	68	560
Nørbyerne	1514	405	29	261
Tinum	762	464	26	256
Keitum	5919	1833	130	1188
List	1907	126	7	44
Alkersum	913	269	40	103
Borgsum	549	242	59	68
Goting	382	124	34	29
Midlum	804	285	43	97
Niblum	445	381	43	183
Øvenum	1057	398	65	169
Witsum	161	25	5	13
St. Johannis	4311	1722	289	662

Sogn Kommune	Areal ha	Folketal 1910	Stemmer 1920		
			Danske	Tyske	
Boldixum	698	993	92	297	
Wrixum	787	282	47	107	
Wyk	35	1373	112	709	
St. Nikolai	1520	2648	251	1113	
Dunsum	268	97	11	43	Dette Sogn samt Borgsum, Goting og Witsum hørte før 1864 til Nørre Jylland. I hele denne vestlige Del af Før har o. 40 pCt. stemt dansk, naar de Tilrejsende fraregnes.
Hedehusum	136	49	16	11	
Oldsum	845	480	82	209	
Sønderende	260	183	25	89	
Toftum	467	218	44	55	
Utersum	398	136	41	33	
St. Laurentii	2374	1163	219	440	
Amrum	} 2007	973	81	425	Ogsaa Amrum hørte før 1864 til Nørre Jylland.
Witdün			0	58	
Amrum	2007	973	81	483	

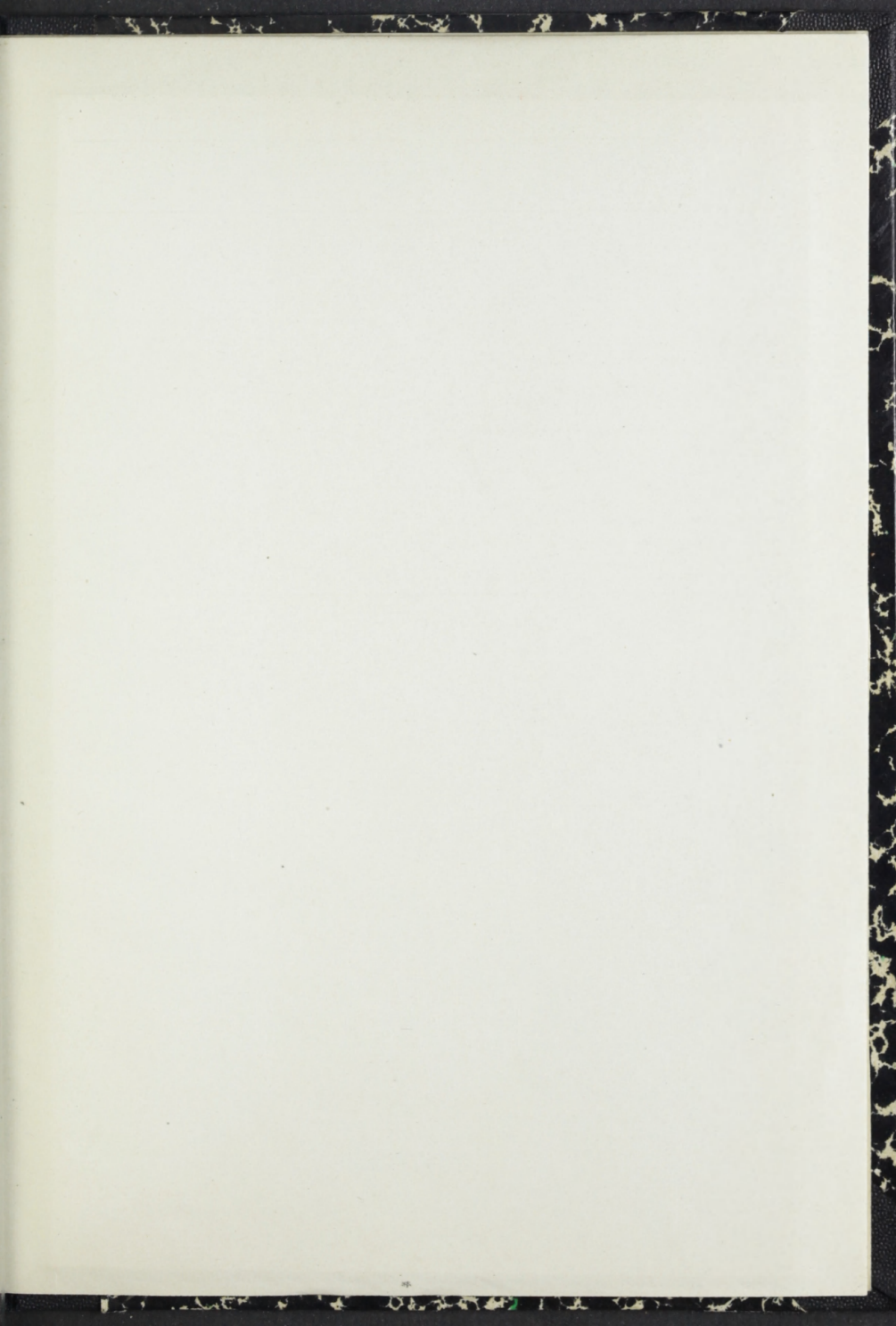

EGMONT PETERSENS
KGL. HOFBØSTRYKKERI

KORT OVER AFSTEMMNINGS-RESULTATERNE I SØNDERJYLLAND

den 10. Februar og 14. Marts 1920

