

# Digitaliseret af | Digitised by



**DET KGL.  
BIBLIOTEK**

Royal Danish Library

Forfatter(e) | Author(s):

Titel | Title:

samlede af F. E. Hundrup.

Biographiske Efterretninger om de fra Slagelse  
lærde Skole til Universitetet dimitterede

Disciple efter trykte og utrykte Kilder

Udgivet år og sted | Publication time and place: Roeskilde : H. A. Müllers Bogtrykkerie, 1863

Fysiske størrelse | Physical extent:

162 s.

## DK

Materialet er fri af ophavsret. Du kan kopiere, ændre, distribuere eller fremføre værket, også til kommercielle formål, uden at bede om tilladelse. Husk altid at kreditere ophavsmanden.

## UK

The work is free of copyright. You can copy, change, distribute or present the work, even for commercial purposes, without asking for permission. Always remember to credit the author.





F. E. Hundrup:

Disciple fra  
Slagelse lærde Skole  
1863.

42,-68-8

DET KONGELIGE BIBLIOTEK



130020728257



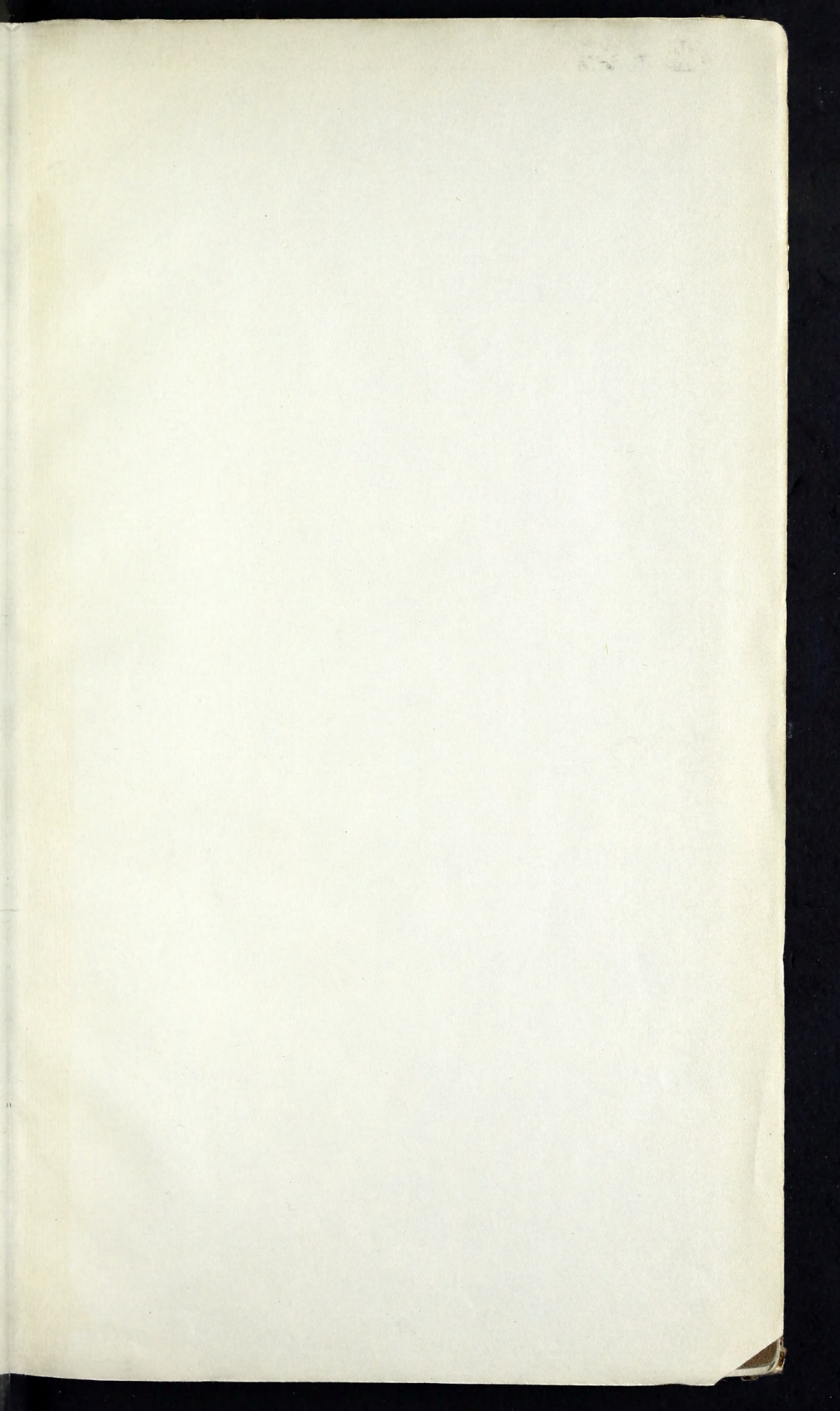

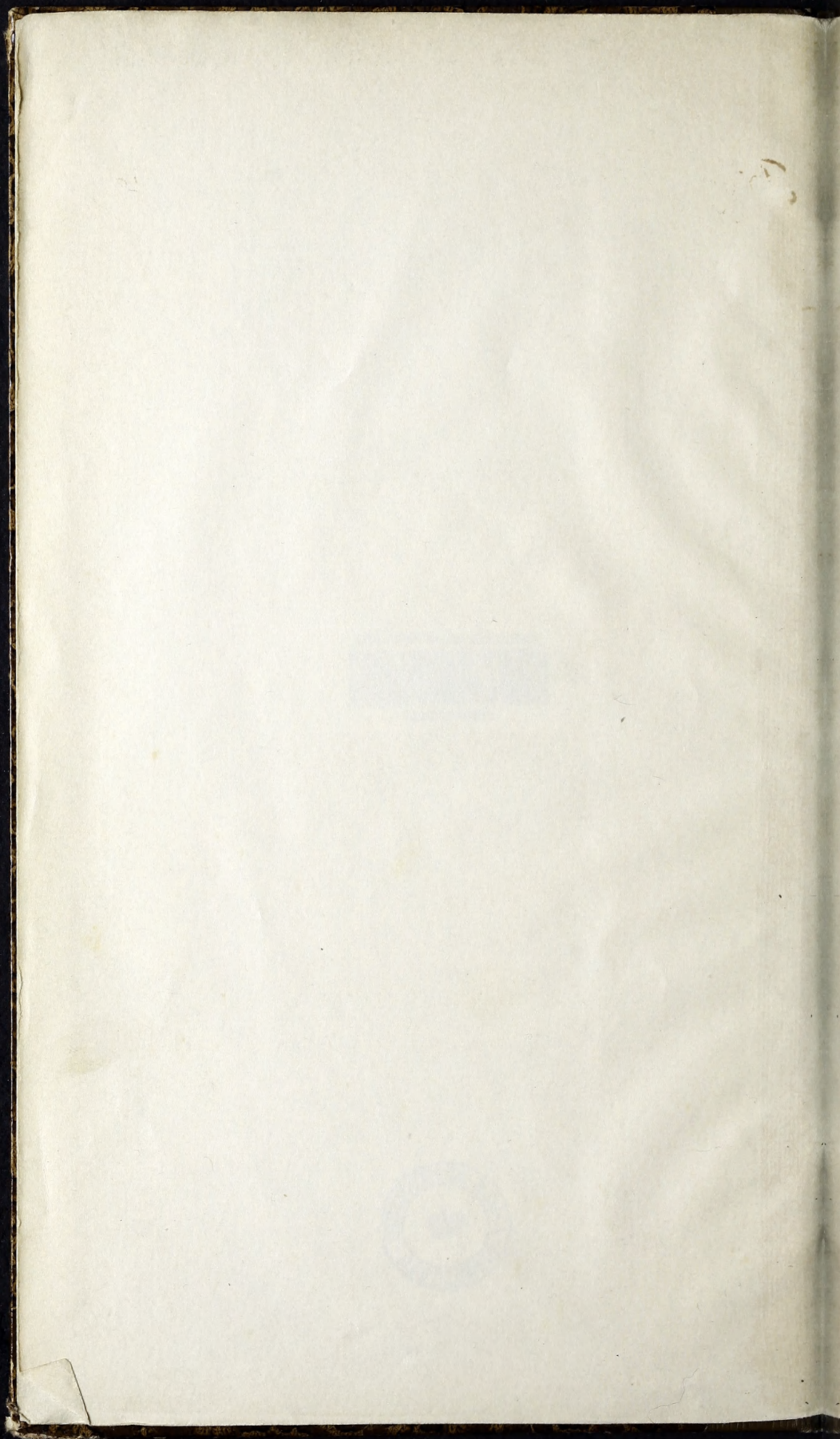

F. E. Hunderup

Biografiske Efterretninger om Disciple fra  
Slagelse Lærde Skole.

1863

421-68-8

Høiarverdige

Hr. Dr. Theol. Chr. Th. Engelstoft,  
Biskop over Fyens Stift, Commandeur  
af Dannebrog og Dannebrogsmænd  
fpp.

med største Høijagtelse

erb. fra

J. H. Lundrup



# Biographiske Efterretninger

om

de fra Slagelse lærde Skole til Universitetet  
dimitterede Disciple

efter

trykte og utrykte Rilber

samlende

af

**F. C. Hundrup.**

---

**Høesfilde.**

**H. A. Wællers Bogtrykkerie.**

1868.





## Dimitterede Disciple

fra  
Slagelse lærde Skole.

Efterfølgende Fortegnelse over Dimittender fra Slagelse Skole — som jeg udgiver som en foreløbig Prøve paa et lignende Arbejde, der skulde omfatte alle Landets Skoler — er indtil 1664 optegnet efter den ældste ved Kbhvns. Universitet nu opbevarede Matricel. Fra 1664 er denne Kilde sammenlignet med en Fortegnelse over Skolens Dimittender, der fandtes i Skolens Archiv, men som paa flere Steder befandt sig unøjagtig. En Liste over Skolens Dimittender fra 1749 til 1809 havde Rector Quistgaard ladet trykke og omsendt til forskjellige af denne Skoles ældre Disciple, for hos disse at samle Efterretninger om dem. De paa denne Maade samlede Efterretninger, der imidlertid vare saae og ofte unøjagtige, ere afbenyttede, og selve Listen, der heller ikke var nøjagtig, er rettet og suppleret. De øvrige af mig tilføiede Bødtegninger ere deels hentede fra trykte Kilder, der allevegne ere nævned, deels fra mine egne Samlinger, deels fra Slagelse Kirkebøger, Entefasens og Livsforstikringsanstaltens Materialier, Alb. Thurah valvæ scholarum aperta, Sjellands Stifts Ordinationsprotokol (S. O. P.), deels fra en Immatrikuleringsprotokol over Slagelse Skoles Disciple, der begynder med 1750, men her er noget suppleret ved 4 af Rector Otto Rhud for Aarene 1740—43 forfattede Fortegnelser over alle Skolens Disciple i disse Aar. For den ældste Tid ere de latinske Navne undertiden bibeholdt, fordi det er vanskeligt med Sikkerhed at fordanste dem; i enkelte Tilfælde er ogsaa i de senere Tider af samme Grund det latinske Navn tilføjet ved Siden af det danske.

- 1612.** 1. Christian Rasmussen.
- 1613.** 2. Jørgen Jacobsen (Jacobi), f. i Slagelse, hvor hans Fader Jacob Jørgensen var Borger, blev 1620 Egp. i Naby og Nastrup i Fyen, †  $\frac{31}{8}$  1666.  
Eml. Weyles Mskpt. Hofmans Fundat. VIII, 148—9.
- $\frac{8}{10}$ . 3. Mathias Jacobæus.
- 1614**  $\frac{14}{5}$ . 4. Andreas Sørensen.
- 1615**  $\frac{3}{8}$ . 5. Jørgen Christensen fra Laaland (Georgius Christierni Lolandus), tog  $\frac{21}{4}$  1618 i Kbhvn. Baccalaureigraden.
- $\frac{31}{10}$ . 6. Rasmus Hansen (Johannis) fra Lundforlund (Lundforlundensis) tog  $\frac{21}{4}$  1618 i Kbhvn. Baccalaureigraden.
- $\frac{8}{11}$ . 7. Thomas Jørgensen Morsing (Morsianus), (dep.  $\frac{20}{9}$ ) maaskee den Thomas Morsing, der efter Treschow (Zubel-lærere S. 314) var Egp. i Sorterup og Ditestrup og tjente i 52 Aar. Eml. D. Atlas VI, 264.
- $\frac{12}{3}$ . 8. Niels Petersen fra Jylland (Cimber) (dep.  $\frac{20}{9}$ ).
- 1616**  $\frac{5}{1}$ . 9. Hans Jørgensen (Joh. Georgius) Slaglosianus ex schola patria  $\frac{20}{9}$  depositus). See blandt Rec-torer i Helsingør No. 14.
- $\frac{19}{8}$ . 10. Hans Hansen Maglebye.
- 1617**  $\frac{8}{3}$ . 11. Christen Christensen Jungst.
12. Jens Olsen.
13. Hans Olsen. (Neppe den Hans Olsen Steby, der 1620 tog Baccalaureigraden, og da var Hører i Kbhvn.
- 1617**  $\frac{5}{8}$ . 14. Andreas Bjørnsen (Bjornonis). Formod. den Andreas Bjornoris Freudendalius (fra Frydendal), der  $\frac{31}{4}$  1618 i Kbhvn. tog Baccalaureigraden.
15. Isaac Thomsen.
- $\frac{20}{10}$ . 16. Peter Jacobsen (maaskee den Peter Jacobsen Birch, der  $\frac{21}{4}$  1618 tog Baccalaureigraden), Broder til Jørgen Jacobsen (see Aar 1613), var 1624 Egp. i Stillinge i Sjell.  
Eml. Hofmans Fundat. 8, 148—9.
- 1618**  $\frac{19}{3}$ . 17. Jens Petersen, maaskee den Jo-hannes (hvilket Navn ofte forveksles med Janus) Petri Slaglos., der  $\frac{20}{5}$  1620 tog Baccalaureigraden og da var Hører i Kbhvns. Skole.
- 1619**  $\frac{24}{4}$ . 18. Christopher Berg (Montanus) fra Born-holm (Bornholmensis).
19. Morten Mortensen Fabricius.
20. Jens Hansen fra Slagelse. (Jan. Joh. Slaglosianus ex Slaglos.)

21. Lauritz Petersen (Thura) (Laurentius Petri Schelescorensis), see blandt Hørerne i denne Skole No. 1.

22. Knud Hansen fra Slagelse.

23. Hans Eriksen fra Norge. En Hans Eriksen † 1650 som Student i Kbhvn. Lengnick.

**1620**  $\frac{24}{8}$ . 24. Jens Lauritsen fra Fylland (Cimber).

$\frac{8}{8}$ . 25. Oluf Knudsen, f.  $\frac{24}{8}$  1599 i Fruering, Arh. St., hvor Faderen Knud Jensen i 40 Aar var Egp. † 1632; reiste 1621 udenlands med Mag. Jacob Brochmann, Rector p. Herlufsholm, til Teplitz;  $\frac{20}{8}$  1621 pers. Cap. (Vicarius) i Skanderborg, Skanderup og Stillinge i Arh. St.;  $\frac{3}{8}$  1628 Egp. i Saxild og Nølev, f. St., †  $\frac{20}{8}$  1673 som Subellærer.

o Anna Pedersdatter, f. 16. . †  $\frac{12}{8}$  1671, Enke efter hans Formand i Saxild Jacob Jacobsen, †  $\frac{17}{8}$  1628.

Eml Poulson, Catalog p. 91—93 og Gjesling III, 336—40.

26. Niels Pedersen fra Sjælland.

$\frac{20}{8}$ . 27. Niels Pedersen fra Helsingør.

28. Søren Hansen fra Langeland (Langlandius).

**1621**  $\frac{15}{8}$ . 29. Michel Christensen fra Sæby (Sæboanus).

30. Michel Christopheren fra Finderup (Finderupius).

31. Ove Laurigen fra Fylland.

**1623**  $\frac{29}{8}$ . 32. Hans Michelsen fra Fyen.

33. Boe (Boetius) Nielsen fra Møen (Monensis).

34. Peter Rasmusen fra Slagelse. Vistnok den Peter Rasmusen Løgitz, der fødtes 1601 i Slagelse og † 1668 som Egp. i Kindervigs Præstegjeld i Bergens Stift, hvor han med 2 Hustruere blev Fader til 18 Børn.

Eml. Moe, Tidsskrift, 2den Række 211.

**1624**  $\frac{17}{8}$ . 35. Peter Bjørnsen (Biornonis) fra Kjerteminde.

$\frac{1}{8}$ . 36. Søren Johansen (Johannides) Borseus (?).

37. Niels Peter Høve (Hoiensis).

**1624**  $\frac{6}{8}$ . 38. Rasmus Johansen (Johannides) fra Kbhvn.

39. Lauritz Christensen (Laur. Christianus).

**1625**  $\frac{14}{8}$ . 40. Niels Christensen Hyllested.

41. Peter Nielsen Sæby, blev først Præst ved Lugthuset;  $\frac{20}{8}$  1627 Præst i Dvre-Ydre (o: Hvidovre);  $\frac{14}{8}$  1628 3die Cap. ved v. Frue Kirke og Egp. ved den nye Kirke udenfor Kbhvn's. Nørreport. Dom. 1. p. Trin. (da Kirken blev indviet) til Slutningen af Juli 1629, da han døde.

Eml. Jonge Kbhvn's Beskrivelse p. 229.

- 1625**  $\frac{1}{4}$ . 42. Christopher Christophersen Gran. (?)  
 $\frac{1}{5}$ . 43. Niels Mathiesen fra Fyen.  
 44. Jens Christophersen fra Slagelse.  
**1626**  $\frac{1}{4}$ . 45. Peder Andersen (Andreæ) fra Dpsloe (Asloensis).  
 46. Jesper Hansen fra Lundsforlund d. e. Jesper Hansen Lerche, see bl. Hørerne i Slagelse No. 4.  
 $\frac{2}{4}$ . 47. Søren Christensen Hjorkvang.  
 $\frac{2}{5}$ . 48. Lauritz Hansen fra Jylland.  
 49. Peter Mortensen Garbech.  
 $\frac{2}{7}$ . 50. Adrian (Hadrianus) Lauritzen fra Ddenfe.  
 51. Søren Petersen fra Høve (Hoensis?).  
 52. Ole Andersen Bøch (Bøh?).  
 $\frac{5}{10}$ . 53. Lauritz Nielsen Bachendorph (fra Bakkendrop?).  
 54. Dominicus Jacobsen fra Slagelse. Maafee  
 Brødre 1613 og 17.  
 $\frac{2}{11}$ . 55. Povet Jensen Wedel (Welleius).  
 56. Morten Nielsen (Ludigh?).  
 57. Niels Hansen Bødning?  
 $\frac{6}{4}$ . 58. Kjeld Stvb staaer vel i Matriklen som dimitteret fra Rbhvn., men efter Gjesings bestemte Angivelse, at han 1623 gif over fra Landskrona til Slagelse Skole, og 1626 fra denne blev dimitteret af Rector Mag. Andreas Jacobsen Langebek (Gjesing Jubell. 3, 310—13), maa han vel antages at have sin Plads her. Han var født  $\frac{1}{9}$  1607 i Barberg og en Søn af Lauritz Kjeldsen Stub, Egp. i Hisholt og Fauerholt i Halland, og Hustru Margrethe Hansdatter. Efterat have fuldendt sit akademiske Løb og  $\frac{1}{5}$  1628 at have taget Baccalaureigraden, drog han s. A. udenlands, blev i Brabant Soldat og i Frankrig Ingenieurcapitain; tog 1631 Afsted, kom hjem og blev s. A. øverste Hører ved Rbhvns. Skole. See bl. Hørerne der No. 21.  
**1627**  $\frac{2}{2}$ . 59. Christopher Nielsen fra Helsing.  
 60. Søren Nielsen Fauesueni. (?)  
 61. Berthel Jensen fra Gyrsting. (Gysting.)  
 62. Niels Jsaacsen.  
 63. Gudman Svendsen fra Rbhvn. (Godman Sven. Haf.)  
 64. Jens Frederiksen fra Kolding. (Jan. Frid. Cold.)  
 65. Andreas Svendsen fra Rbhvn. (Andreas Sven. Haf.)  
 66. Hans Andersen (Joh. Andr.) fra Skjellfør.  
**1628**  $\frac{2}{2}$ . 67. Christoph. Georgius Alanus.

68. Poul Nielsen fra Gulland. (Paul. Nicolai Gotlandus.)  
<sup>28</sup>/<sub>9</sub>. 69. Joh. Theodorici Hafn. D. e. u. Tv. Hans  
 Bartsfer, Biskop i Viborg; see bl. mine Dr. theol. No. 42.

**1629** <sup>31</sup>/<sub>7</sub>. 70. Peter Hansen fra Lund. (Petr. Joh.  
 Lundensis.)

71. Niels Sørensen Grynmænd. (Nic. Severinus Grynmænd.)

**1630** <sup>4</sup>/<sub>2</sub>. 72. Lage Hansen. (Lago Johannis fil.)

ÿ dette Aar underkastede de første Candidater sig theologiff  
 Attestats. Sml. Aar 1707.

73. Gregers Jørgensen Morsing (Gregorius Georgii  
 fil. Morsianus), see bl. Hørerne ved Metropolitanstolen No. 25.

74. Hans Caspersen (eller Jespersen, Joh. Caspari f.)

75. Christen Petersen fra Ribe.

<sup>2</sup>/<sub>4</sub>. 76. Rasmus Hansen fra Langeland. (Erasm. Joh. f.  
 Langlandus.)

77. Peter Hansen fra Tersløse. (Peter Joh. f. Terslosius.)

78. Hans Jørgensen fra Grøve, see bl. Rectorer i  
 Nestrød No. 7.

79. Stephen Laurigen (Stephanus Laurentius).

<sup>22</sup>/<sub>5</sub>. 80. Menelaus Joh. f. Otzing.

**1631** <sup>3</sup>/<sub>2</sub>. 81. Mads Olsen Sturm (Mathias Olai Stormius).

82. Christen Holgersen fra Svendborg. (Christianus  
 Oliveri Svenopolitanus.)

**1632** <sup>31</sup>/<sub>4</sub>. 83. Hans Walther. (Joh. Waltheri.)

84. Jacob Lauritsen fra Korsbøer. (Jac. Laurentii  
 Crucisoranus.)

85. Peter Olsen. (Petrus Olai Sveynius.)

86. Hans Petersen fra Kbhvn.

87. Mourig Jensen fra Jylland. (Cimber.)

Alle disse sub conditione o: obstricti sunt, qui audiant linguarum  
 professores, quos sibi deligant preceptorés, ut adducta tandem scheda  
 probatum dare possint, se in lingua latina et græca profecisse, alias illis  
 non patebit aditus ad mensam Regiam.

<sup>13</sup>/<sub>7</sub>. 88. Frands Andersen Morsing. (Franciscus Andreae  
 Morsianus.)

89. Peter Poulsen fra Skaane (Petrus Pauli Scaanius)  
 cum conditione o: Singulis septimanis præceptoribus suis  
 exercitia styli exhibiturus est, nec ante reportatum uberioris in  
 linguis profectus a Præceptore testimonium Aademicum bien-  
 nium inchoaturus.

<sup>11</sup>/<sub>7</sub>. 90. Peter Danielsen Knopf, muligen en Søn af  
 Domprovst Daniel Knopf i Roeskilde, der † 1625.

Sml. Gjesfing II, 2, 74.

**1633**  $\frac{1}{5}$ . 91. Jens Justesen Berg (Janus Justini Montanus), f.  $\frac{2}{4}$  1610 i Østerberg i Nalborg St., hvor Faberen Just Christensen var Bønde, Moderen var Anne Christensdatter. Kom 1624 i Thisted Skole, hvorfra han 1630 gik til denne Skole;  $\frac{2}{5}$  1634 tog han i Kbhvn. Vacca-laureigraden;  $\frac{4}{6}$  1640 Præst paa Regentens;  $\frac{1}{5}$  1643 Magister i Kbhvn., derpaa Egp. ved Trinitatis Kirke i Kbhvn. † ugift  $\frac{1}{2}$  1684.

Sml. Progr. fun. (udstedt af Rasmus Bartholin, findes paa Un i verfitetsbibl.) Pontoppidan Ann. Ecc. Dan. 4, 623—27.

92. Hans Andersen fra Laaland. Maaskee den Hans Andersen, der som Egp. i Haarslev og Himlingeje  $\frac{3}{4}$  1654 ægtede Judithhe Jespersdatter Engberg.

Sml. Lengnick. Pers. Bdr. 1, 2.

93. Ole Nielsen. Maaskee den Ole Nielsen Høffding (sml. nedenfor Aar 1636), der findes blandt Rectorer i Stubbekjøbing No. 11

94. Poul Nielsen Grum. (Paulus Nicolai Grunius.)

$\frac{5}{2}$ . 95. Anders Jensen Hviid fra Sjælland (Seland).

96. Michael Jensen Hviid. Forriges Broder.

97. Christen Pedersen Vandal (Chr. Petri Vandalius).

$\frac{21}{10}$ . 98. Niels Rasmussen Cramer

99. Christen Sørensen fra Vemmeløv (Vemlovius).

100. Niels Sørensen (Sladovus v. Scaderus?).

101. Jacob Sørensen (Sladovus?)

102. Jens Sørensen Due (Jan. Severini Columbanus).

**1634**  $\frac{2}{4}$ . 103. Jørgen Mortensen Morsing (Morsianus).

104. Niels Olsen fra Sjælland.

105. Rasmus Jacobsen Segerstoft.

106. Peter Sivertsen fra Halland. (Petr. Sigvardi Hallandus.)

107. Ole Madsen (Olaus Mathiæ).

108. Siebert Engelhardt fra Norge (Siegwardus Engelhart Norvagus).

109. Albert Olsen fra Sjælland.

110. Otto Jacobsen fra Sjælland.

111. Frans Hansen (Franciscus Joannis Lestou?).

**1635**  $\frac{4}{5}$ . 112. Niels Hansen (Nic. Joannis).

113. Michel Michelsen Drbech.

114. Hagen Petersen fra Halland (Haquinus Petr. Hallandus).

115. Christen Svendsen fra Kbhvn.

- <sup>8</sup>/<sub>17</sub>. 116. Hans Nicolai Winther.  
**1636** <sup>12</sup>/<sub>5</sub>. 117. Niels Sørensen.  
 118. Ivar Petersen (Ivarus Petrus).  
 119. Jacob Hansen (Jacobus Joh. f.)  
 120. Christen Hansen (Chr. Joh. f.)  
 121. Peter Petersen (Petrus Petrus).  
 122. Niels Andersen (Nic. Andreas).  
 123. Peter Jørgensen Kanserup.  
 124. Søren Jensen.  
<sup>25</sup>/<sub>17</sub>. 125. Anders Hansen fra Slagelse (Andr. Joh. Slaglos).  
 126. Mads Nielsen Høffding (Math. Nicolai Høffdingius),  
 maaffee en Broder til Ole Nielsen (Høffding), der findes  
 ovenfor under Aar 1633.  
**1637** <sup>1</sup>/<sub>6</sub>. 127. Niels Hansen fra Svendborg.  
 128. Anders Petersen fra Bogense. (Andr. Petri  
 Bogonianus.)  
 129. Lars Olsen Varberg. (Laur. Olai Varberg.)  
 130. Poul Jacobsen fra Ringsted (Paulus Jacobi Ringstadius).  
 — **131.** Anders Knudsen fra Nyborg (Andr. Canutius Neoburg).  
 132. Peter Mortensen Dampe (Petr. Martini Dampius).  
 133. Lars Jørgensen fra Kallundborg (Laurentius Ivari  
 Calundanus).  
**1638** <sup>7</sup>/<sub>5</sub>. 134. Rasmus Ottesen fra Ringsted.  
 135. Hans Larsen Halderup (Joh. Laurentius Aalderupius).  
 136. Anders Petersen.  
 137. Hans Mortensen (Joh. Martini).  
 138. Mads Jensen Prom (Math. Jani Promus), see  
 blandt Hørerne ved denne Skole No. 5.  
 139. Hans Thomsen (Joh. Thomæus).  
 140. Hans Hansen fra Svendborg (Joh. Joh. Svenburg).  
 141. Andreas Hansen fra Korsør. (Andreas Joh.  
 Corsoræus.)  
 142. Kjeld Mortensen (Chiilanus Martinus).  
 143. Jacob Rasmussen fra Norge (Jac. Erasmi  
 Northvagus).  
 144. Lauritz Nielsen fra Viborg. (Laur. Nicolai  
 Viburg.)  
**1639** <sup>6</sup>/<sub>6</sub>. 145. Mads Jørgensen (Math. Georgii).  
 146. Mads Jacobsen fra Syderup.  
 147. Lauritz Petersen Horbeløv (Laur. Petrus Horbel).  
 blev 1650 Sgp., i Sandby p. Laaland, og Provst. Han  
 forfaldt til Jacob Böhmes Lære. † 1676. ∞ Maren Jens-



datter Bang D. af Provst Jens Griffen Bang, Egp. i Sandby  
† 1629. De efterlode en Søn, der blev Degn i Sandby.

Sml. Rhode, Laal. p. 165 (Friis's Udg. p. 134—5).

148. Niels Sørensen.

149. Peter Petersen Horbeløv (Petr. Petrus Horbelöv) Broder af nybnævnte P. Horbeløv, blev 1646 Rector i Nykjøbing p. F. (see bl. Rectorer No. 13)

150. Niels Førgensen.

151. Ole Jensen.

152. Førgen Jespersen (Georgius Caspari).

153. Steen Christensen (Steno Christierni).

**1640.** Ingen.

**1641** 154. Hans Sørensen.

155. Peder Knudsen Skydebjerg, f.  $\frac{5}{11}$  1615 i Skydebjerg i Thyen, hvor hans Fader Knud Pedersen var Egp. Hans Moder var Anna Stephensdatter. Han gif tidligere fra 1625 i Afsens Skole.  $\frac{2}{6}$  1644 Cand. theol., 1646 Capellan og  $\frac{1}{2}$  1648 Egp. i Søllinge og Hellerup i Thyen.  
†  $\frac{1}{5}$  1710 som Subellærer.

o 1,  $\frac{1}{6}$  1649 Maren Rasmusdatter † 1654.

2, 1656 Dom. cantate. Margrethe Nielsdatter † 1701.

Sml. Gjesfing II, 2, 156—62.

156. Andreas Clementsen (Andr. Clementis).

157. Rasmus Andersen fra Blekingen. (Er. Andreae Blekingius.)

158. Morig Sørensen tog 1642 Baccalaureigraden i Kbhvn.

159. Hans Christensen (Joh. Christiani).

160. Jacob Christensen (Jac. Christierni) maaſtee den Jacob Christensen fra Laaland, der 1646 blev Rector i Nyſted. See bl. Rectorer der No. 10.

161. Bjørn Andersen (Björni Andreae), see blandt Hørere ved denne Skole No. 6.

162. Christen Hansen (Christiernus Johannis).

163. Kjeld Andersen Schytte (Achilles Andreae Toxotius), f.  $\frac{2}{6}$  1619 i Tostrup i Vib. St., S. af Andreas Nielsen Schytte, Egp. i Tostrup og Roum, og Hustru Maren Thrane. Gif først 1628—30 i Viborg Skole, senere 1632—38 i Nykjøbing p. F., og endelig 1638—41 i denne Skole. 1645 cand. theol. laud., f. A. Informator hos Christen Steel, derefter 1649 hos Manderup Due til Høltjer. 1652 Egp. i Rongsted i Sjell., 1678 tillige Provst. †  $\frac{4}{11}$  1680.

∞ 1,  $\frac{19}{6}$  1653 i Kongsted Abigael Hansd. Nyborg, f. i Kongsted  $\frac{22}{2}$  1627 †  $\frac{28}{7}$  1665 (5 S. 5 D.) D. af hans Formand Hans Sørensen Nyborg og Hustru Anna Sørensd.

2, 1666 Engelle Albertsdatter Schauward, † 1721 (2 S. 5 D.)

Sml. Gt. sfings Jubell. III, 272 og 284—88 i Noten.

164. Hans Nielsen fra Langeland (Joh. Nicolai Langlandus).

165. Hans Gregersen (Joh. Gregorius).

**1642**  $\frac{1}{6}$ . 166. Hans Gregersen fra Nyborg (Joh. Gregorius Nevburgensis). Broder Mar 1645.

167. Hans Rasmussen.

168. Søren Petersen Asferg (Sev. Petri Asfergius).

169. Hans Nielsen fra Stege (Stegensis).

170. Gregers Rasmussen (Gregorius Erasm.).

171. Hans Madsen (Joh. Matthiæ).

172. Anders Thomsen (Thomæ).

173. Christian Knudsen.

**1643**  $\frac{30}{5}$ . 174. Niels Frandsen.

175. Jacob Bertelsen Elling (Jacobus Alberti Ellingius).

176. Niels Lauriksen Bording.

177. Rasmus Rasmussen fra Herrested (Er. Erasmus Herrestedensis).

178. Ditto Michelsen fra Laaland.

179. Hans Berthelsen fra Fyen (Joh. Bartholi Fionus).

180. Anders Berthesen (Andr. Bartholi).

181. Diderik Christophersen fra Laaland (Theodoricus Christophori Lolandus).

**1644**  $\frac{6}{6}$ . 182. Axel Jacobsen Sandby (Axelius Jacobi Sandbyensis) tog 1646 Baccalaureigraden i Kbhvn.

183. Peter Hansen (Petr. Johannis Knugsbachius).

184. Michael Petersen fra Faaborg (M. Petri Foburgius).

185. Hans Walther (Joh. Waltherus).

**1645**  $\frac{23}{6}$ . 186. Niels Petersen Agerup.

187. Frederik Jacobsen Friis.

188. Jacob Lauriksen fra Odense (Jac. Laurentii Othonianus).

189. Niels Hansen Bang.

190. Peter Petersen fra Svendborg.

191. Mathias Gregersen fra Nyborg. Broder ovenfor 1642 No. 166.

192. Ole Jensen Prom fra Slagelse. Broder ovenfor 1638 No. 138.

193. Lauritz Olsen fra Nyborg.

**1646**  $\frac{2}{5}$ . 194. Christopher Jørgensen (Christoph. Georgii).

195. Jørgen Jessen (Georgius Jessæus).

196. Jacob Hansen.

**1647**  $\frac{2}{7}$ . 197. Kjeld Jensen fra Slagelse (Chilianus Jani Slaglos.) var fra 1665—68 første danske Præst p. St. Thomas i Vestindien. Nævnes hos Worm og Myerup som Forfatter til to Bønnebøger.

198. Christopher Petersen.

199. Lucas Jacobsen Debes (Lucar. Jacobi Devetzius) findes blandt Rectorer i Thorshavn p. Færøerne. (Worm og Myerup.)

200. Hillebrand Hansen.

201. Hans Buchardsen (Joh. Buchardi).

202. Hans Jacobsen Ringkjøbing (Joh. Jac. Rincopius).

**1648**  $\frac{2}{6}$ . 203. Peter Lauritzen (P. Laurentius) f. 1627 i Slagelse, S. af Lauritz Povelsen, Christian IV's Cancellibud til Holsteen og Jylland, blev først Huuslærer hos Raadmand Laur. Rasmusen i Nakskov; 1653 Capellan i Horslunde p. Laaland; 1680 Sgp. sftd.;  $\frac{1}{3}$  1687 tillige i Nordlunde. † 1698.

o 1, 1663 Drude Helmersdatter fra Njøge, hvor Faderen var Raadmand Erik Helmers. Hun † 1668. (1 S.)

2, 1683 Barbara Hansdatter Anemøller, hans Formand Jacob Hansen Cruninghams Enke. Hun o 3, Mogens Rahr, Sgp. i Skovlænge.

Sml. Rhode Laal. S. 234—5 (Friis's Udg. hvor han kaldes Peter Lauritzen Smidi) 171—72.

204. Jesper Madsen (Casparus Mathiæ).

205. Peter Werner (Wernerus).

206. Magnus Muntze (M. Munthenius).

**1649.** Ingen.

**1650**  $\frac{1}{6}$ . 207. Jacob Frandsen (Jac. Franciscus Nystad-Lolandus), see bl. Rectorerne i Nakskov No. 29, tidligere Hører i Nykjøbing.

208. Lars Jepsesen (Laurentius Japetius).

209. Jens Poulsen Bang (Johannes Pauli Bangius) f. 1620 blev  $\frac{1}{3}$  1667 Sgp. i Skydebjerg og Orte i Fyen, hvor han †  $\frac{1}{7}$  1690. Sml. D. Atlas VI, 655.

- v Karen Hansbatter, f. 1631 †  $\frac{26}{3}$  1687.  
 Sm. Bloch F. G. 2, 284 (hvor Demissionsaaret er urigtigt ang.)  
 210. Niels Nielsen Halleby (Nic. Nicolai Haleby).  
 211. Frederik Pedersen, f. 1628 i Vester Ulslev, see  
 bl. Høerne i Nykjøbing p. F. No. 24. Sm. Barfod 1, 93.  
 212. Niels Villadsen (Nic. Villhadus).  
 213. Henrik Mortensen.  
 214. Knud Larsen (Can. Laurentius).  
 215. Michael Jørgensen (M. Georgius).  
 216. Christen Nielsen.  
 217. Jacob Hansen (Jac. Jobannis).  
 218. Peter Jensen Grønholt.  
 219. Christopher Andersen.  
**1651.** Ved Rescript af  $\frac{1}{2}$  1651 blev det bestemt, at  
 Depositsen skulde afholdes 2 Gange aarligen, 8 Dage efter  
 Paaske og Michaelis.  
 $\frac{3}{11}$ . 220. Rasmus Madsen Quernstrup (Er. Mathiae  
 Quernstrupius).  
 221. Jacob Nielsen Kløcker (Jacobus Nicolai Cam-  
 panarius all. Clucherus), født i Slagelse, hvor hans Fader  
 var Klokker, hvoraf han tog sit Tilnavn;  $\frac{29}{9}$  1646 baccalaur.  
 i Kbhvn.; blev  $\frac{31}{8}$  1669 Sgp. i Sorø;  $\frac{8}{8}$  1669 Mag. i  
 Kbhvn. † i Sorø 1682.  
 222. Andreas Dideriksen Bæver (Andr. Theodorici  
 Textor).  
 223. Andreas Bøgense (Andr. Bogonianus).  
 224. Andreas Jørgensen Chytræus.  
 225. Morten Andersen fra Skjelsfør (Martinus An-  
 dreæ Seelschorensis).  
 226. Peter Jørgensen fra Laaland.  
 227. Jacob Erikson.  
 228. Gotthard Gotthardsen.  
 229. Sveno Saxo Sartor.  
 230. Lytichius Hilarins (Lykke Gileren?).  
 231. Niels Andersen Hæls (Nic. Andreæ Halsius), f.  
 1632 i Slagelse, hvor hans Fader Anders Jensen Hæls eller  
 Anders Hansen Halberg (der findes bl. Rectorer i Helsingør  
 No. 16) da var Sgp. ved St. Peders Kirke. See om ham  
 bl. Rectorer i Odense. Bloch F. G. 1, 406.  
 232. Jens Andersen Hæls. Forrige Broder, blev  
 Sgp. i Forslev og Sneslev, Sjell. St. Bloch a. St.  
 233. Hans Carstenfen (Joh. Castani).

234. Peter Poulsen Tanch (Petrus Pauli Tanchius).  
 235. Adrian Willumfsen fra Nyborg (Adrianus Wilhelmi Neoburg).
- 1652**  $\frac{2}{5}$ . 236. Jacob Hansen Must fra Korsør (Jacobus Johannis Mustius Crucisoranus).  
 237. Jørgen Bang, efter J. C. Bloch (F. G. 2, 276) f. 1628 i Alsens, hvor hans Fader Jørgen Bang var Rjebmand, men efter Gjesing (Subell. 3, 160) aabenbart urigtigen kaldet en Søn af den i 1620 afdøde Mag. Hans Bang, der var Egp. i Bedser og Dnsberg p. Samsøe, blev  $\frac{1}{7}$  1658 ordineret til Egp. i Sandager og Holebad i Fyen. † 1676.  
 ∞ Ingeborg Jørgensdatter, Enke efter Formanden Hans Boesen Arnou, der †  $\frac{2}{6}$  1658. Hun † 1681.  
Eml. Bloch a. Er. Gjesing anf. Et.
238. Jacob Jørgensen Kosob blev Egp. i Magleby og tillige Provst i B. Flakkebjerg Herred, og tog i denne Stilling  $\frac{2}{1}$  1677 Magistergraden i Rbhvn. † 1690.
239. Hans Hammer (Joh. Hammerius).  
 240. Rasmus Larsen fra Rastkov (Er. Laurentii Naskovanus).  
 241. Hans Larsen fra Blekingen (Joh. Laur. Blekingius).  
 242. Niels Busse (?) (Nic. Buxenius).  
 243. Peter Petersen fra Skjelsør (Schelschorensis).  
 244. Eilert Petersen fra Skjelsør (Eilhardus Petri Schelschor).
245. Jacob Ottesen (Jac. Ottonis)  $\frac{8}{8}$  1674 baccalaur.  
 246. Christen Stiesøn (Christiernus Stissonius).  
 247. Niels Jørgensen fra Korsør.  
 $\frac{2}{2}$  1652 brændte i Slagelse 100 af de bedste Huse.
- 1653**  $\frac{1}{5}$ . 248. Ole Andersen (Olaus Andreæ) er vistnok den Oluf Andersen, f. 1631 i Tjærbye, der i 1663 blev Capellan og 1664 Egp. i Tillige (der senere blev Annex til Dannemare) p. Laaland og berygtet for sin Gang paa Wiinhusene. † 1691.  
 ∞ Gille Davidsdatter. Deres Datter Christence f. 1668 † b.  $\frac{3}{8}$  1737 i Nykjøbing p. F. ∞ 1, Jens Jensen Snistruph, der døde 1691 som Capellan hos Svigerfaderen, og 2, Provst Erik Dannefer, Egp. i Karleby p. Falster f. c. 1665 † b.  $\frac{8}{8}$  1729.  
Eml. Rhode L. h. 1, 338 (Fris's Udg. 1, 251). J. Barfod, F. G. 1, Stamt. over F. Dannefer S. XI—XII.
249. Jørgen Jørgensen.  
 250. Peter Zacharie (Petrus Zachariæ). Rimeligviis den Peter Zachariesen Rastkov, der som Student reiste uden-

lands med nogle unge Rosenfranker og  $\frac{2}{2}$  1670 blev Egp. i Stjødstrup og Elsted, Aarb. St. (ord.  $\frac{1}{3}$  s. A.), og som  $\frac{2}{2}$  1662 blev Magister i Kbhvn.; 1685 tillige blev Provst i D. Bisberg Herred og  $\dagger \frac{7}{7}$  1695.

Eml. Pontoppidans Annal. 4, 701—2. Poulson, Catalog p. 74—75 Worms og Nyerups Litt.-Lex. (under Raaskov).

251. Morten Nielsen.

252. Poul Sørensen.

253. Claus Hansen.

254. Jesper Frederiksen (Casp. Friedr.)

255. Jacob Sørensen.

$\frac{10}{11}$  256. Jacob Thuesen (Thusenius).

**1654**  $\frac{6}{6}$  257. Christen Hansen.

258. Hans Sørensen.

259. Petrus Alexius.

260. Ole Jensen, maastee den Ole Jensen Juul, der findes blandt Høerne ved denne Skole under No. 8.

261. Peter Jensen fra Korsør.

262. Hans Petersen fra Nyborg.

**1655**  $\frac{7}{7}$  263. Lars Hansen fra Nykjøbing, findes bl. Høerne i Nykjøbing No. 27.

Jnl. Barfod, F. G. 1, 94 No. 25

264. Hans Fischer (Joh. Fischerus).

265. Christen Fugl Assens (Christiernus Fugelius Assens).

266. Ole Larsen fra Slagelse.

Olaf Lauritzen fra Slagelse findes blandt Rectorer i Faaborg (bl. Præster i Slagelse i min Præsterække No. 24).

267. Peter Sørensen fra Nøeskilde.

268. Niels Hansen fra Lund (Lundensis).

269. Peter Jacobsen Hylstad.

270. Anton Ammerbach.

**1656**  $\frac{2}{11}$  271. Søren Andersen fra Laaland skal være født 1632 i Rjøge, hvor hans Fader var Smed.  $\frac{1}{2}$  1662 Capellan (ord.  $\frac{7}{10}$ ) og 1671 Egp. i Haarby og Løgis-mose Capel i Byen.  $\dagger \frac{2}{11}$  1688.

o Inger Andersd. Digsmed, D. af hans Formand Anders Eschilsen Digsmed.  $\dagger \frac{1}{2}$  1671.

Eml. Bloch F. G. 2, 234.

272. Niels Nielsen fra Slagelse.

273. Hans Nielsen Kundby.

274. Hans Hansen fra Laaland.

275. Niels Christophersen Graae.

- 1657**  $\frac{14}{9}$  276. Jacob Hansen.  
 277. Ole Henriksen fra Møen (Moeonius).  
 278. Søren Hansen Dorfværd (Georg. Joannis Togsverus).  
 279. Søren Rasmussen.  
 280. Peter Eriksen.  
**1658—59.** Ingen.  
**1660**  $\frac{3}{10}$ . 281. Niels Friedløv (Fridlovius).  
 $\frac{6}{10}$ . 282. Jens Jacobsen fra Korsør. Upaatvivselig Jens Jacobsen Gysting eller Gyrsting, der findes bl. Rectorer i Korsør. (No. 3.)  
 283. Rasmus Nielsen fra Raskov.  
 284. Axel Pedersen Vedel (Axelius Petrus Velleius).  
 285. Jens Lauritzen fra Raskov d. e. Jens Lauritzen Bruun, f. i Raskov 1635.  $\frac{20}{11}$  1668 erholdt han, efterat have taget theologisk Examen med Charakteren mediocris, Testimonium publicum.  $\frac{1}{2}$  f. A. afstod Mads Hansen Prip (see bl. Rectorer i Nysted) Sgp. i Skjelby og Gjeddesby p. Falster, ham med fgl. Tilladelse sit Embede, i hvilket han døde  $\frac{1}{2}$  1678.  
 ∞ Anna Madsdatter Prip † 1679. Formandens Datter. Eml. J. Barfod, Falsk. Geisl. 1, 243.  
**1661.** Ingen.  
**1662**  $\frac{2}{4}$ . 286. Ole Jensen Achthon. (Forgjeves efter søgt hos Gjesfing Jubell. II, 2, 192 flg.)  
 287. Jens Hansen Egede (Joh. Johannis Quercetanus) f. 1639, S. af Hans Jensen Colling, f. 1596 †  $\frac{1}{4}$  1659, Sgp. i B. Egede, hvorefter Børnene toge Navn, og Hustru Kirsten Andersdatter, f.  $\frac{2}{2}$  1611 †  $\frac{2}{6}$  1680.  
 Eml. Gjesfing I, 48 Tab. Lenguid „Fam. Egede“.  
**1663**  $\frac{1}{5}$ . 288. Mathias Nielsen Winther (Vintherus).  
 289. Niels Christensen Vallekilde (Nic. Christiani Vallesfontanus), f. i Vallekilde i Sjell., hvor hans Fader Christen Nielsen Bogense var Degn.  $\frac{2}{5}$  1666 baccal. (tilligemed Broderen, Christopher Christierni f. Vallekilde, der findes bl. Rectorer i Ringsted). Han nævnes hos Worm og Myrup under Artiklen Sandoval, da han 1658 paa Dansk oversatte Anton de Sandovals epistola ad Fred. IV. Daniæ Regem.  
 290. Rasmus Strangeesen (Er. Strangius), sandsynligviis Søn af Skolens 12te Rector, Mag. Niels Strangeesen.  
 291. Hans Sørensen Wedel findes blandt Skolens Hørere under No. 12.  
 292. Hans Hansen Egede (Joh. Joh. Quercetanus),

Broder til No. 287, f. 1643 i B. Egede; 1678 Capellan og  
 $\frac{1}{2}$  1684 Egg. i B. Egede. †  $\frac{1}{2}$  1695.

o  $\frac{1}{8}$  1678 Gyde Pedersd. Stege, f. 1661 † 1714.

Der o 2, Successor Frederik Hofmand, †  $\frac{8}{11}$  1727.

Sml. Gjesfings Tabell. 1, 48 Tab. Lenguid „Sam. Egede“.

293. Rudolph Dithman Bulik (Rud. Dithman Bullichius).

294. Jacob Olsen fra Heininge findes blandt Hører i  
 Kbhvn. (Nr. 46) og bl. Rectorer i Kjøge (No. 15).

295. Jacob Worm, f.  $\frac{1}{2}$  1742 i Kirkehelsinge, findes  
 blandt Rectorer i Slangerup No. 113.

296. Elias Andersen Bjørnsen (Elias Andr. Biononius).

297. Christian Hansen Rønnebeck (Christianus Joh.  
 Rønnebeckius).

298. Frederik Bruun (Fred. Brunovius).

**1664**  $\frac{1}{6}$ . 299. Poul Nielsen Danchel fra Nafftov.

See bl. Rectorer i Nafftov (No. 35) og derpaa 1672 i Ny-  
 sted (No. ).

300. Zacharias Poulsen Danchel, en Søn af Poul  
 Danchell, Egg. i Kjøbeløv p. Laaland, †  $\frac{1}{2}$  1668. Fit 1669  
 Kaldsbrev som Medtjener og Efterfølger i D. Ulsløv paa Laa-  
 land, hvor han 1673 succederebe Peter Rasmussen Rud;  
 1702 tillige Provst, † 1715.

o Margrethe Rud † 1693, D. af Formanden. (4 S. 7 D.)

Sml. Rhode Laal. S. S. 532 (Friis's Udg. 1, 438).

301. Andreas Krog (maa ikke forveyles med Rector af  
 f. N. i Marieboe fra 1655—57).

302. Herman Hansen Turrim?

303. Christopher Rasmussen fra Slagelse.

304. Hans Holland (Joh. Hollandus), tog 1646 Baccalaureigraden.

305. Jeppe Thomsen fra Sjælland.

**1665.** Ingen.

**1666**  $\frac{2}{9}$ . 306. Anders Andersen fra Lundsforlund.

307. Niels Madsen Østrup.

308. Christen Andersen fra Jylland, der i Universitets-  
 matriklen findes under Navnet Christian Petersen Holm.

309. Johannes From, en Søn af den hos Worm  
 omtalte Prof. Sorgen From († 1651). Han findes ikke i  
 Matriklen, eftersom han blev dræbt med en Steen under de  
 Orgier, hvormed det dengang var Skik at modtage Deposituri.  
 Dette gav iøvrigt Anledning til, at det i dette Aar under  
 $\frac{1}{8}$  blev forbudt Deposituri at bære „galne Klæder“. De



skalde blot bære hvide Skjorter, og have Ansigtet blottet, uden Mafse, og ei bære Stofke, Afstæffe eller deslige. De hvide Skjorter maatte de ikke bære paa Gaderne, men tage dem paa i Universitetets Gaard.

Sml. Pentoppidan Ann. IV, S. 526. Alb. Thura IV h. Idea. hist. litt. Dan. p. 127—8.

310. Mathias Ingvarfsen Mulvad, formodentlig en Søn af Mag. Ingvard Mulvad, der findes blandt Rectorer i Odense. Bloch F. G. 1, 383—89.

311. Thomas Nielsen Varde, see blandt Hørerne ved denne Skole No. 17.

312. Niels Jensen fra Slagelse.

313. Hans Hansen Sidelmann blev  $\frac{6}{7}$  1672 Egg. i Mehri i Sjælland,  $\frac{4}{7}$  1680 i Vordingborg og Rastrup og tog i dette Embede  $\frac{1}{6}$  1684 Magistergraden i Kbhvn.

5 . . . . . To Sønner Hans og Hans Thomas S., toge Magistergraden  $\frac{2}{4}$  1706 og 1710.

$\frac{1}{2}$ . 314. Andreas Hansen Janderup eller (efter Skolepro.) Andreas Varde, findes blandt Hørerne ved denne Skole No. 16. Han blev først udstreven i December, da han var syg dengang de øvrige af Skolens Dimittender bleve udstrevne.

**1667**  $\frac{1}{8}$ . 316. Hans Jacobsen Spielberup, S. af 17de Rector ved denne Skole. Han er Forfatter af Danmarks Kongers Riimstof. Kbhvn. 1676.

Sml. Worms og Nyerups Litt.-Lex.

316. Peter Hansen Bregninge.

317. Jesper Hansen Due (Casperus Joh. Columbanus).

318. Henrik Petersen fra Slagelse.

319. Erik Hansen Bregninge, Broder til No. 316.

320. Erik Rasmussen Udbbye.

321. Israhel Henriksen Pontoppidan, der findes bl. Rectorer i Ralsundborg No. 16.

322. Christen Simonsen fra Varde.  $\frac{2}{5}$  1672 baccalaur.

323. Niels Andersen Bybjerg fra Præstøe (Urbimontanus Præstovius), see bl. Hørerne i Metropolitanstolen No. 52.

NB. Ved Rescript af  $\frac{2}{6}$  1668 blev det bestemt, at Depositsen kun skalde holdes een Gang om Aaret, og det ved St. Hansdag.

**1668.** Ingen.

**1669**  $\frac{2}{9}$ . 324. Jørgen From (udm.);  $\frac{6}{7}$  1670 baccalaur. Rimeligviis en Søn af den 1651 afdøde Mag. Jørgen From, Prof. i Kbhvn.

325. Henrik Laurigen Hirnklov (Henricus Laurentii Megapolitanus) findes blandt Rectorerne ved denne Skole Nr. 26.

326. Giler Hirnklov (Hilarius Laurentii Megapolitanus). Forriges Broder, findes blandt Høerne i Slagelse No. 23.

327. Claus Danchel f. c. 1650, Broder til No. 300 (Mar 1664); blev  $\frac{6}{12}$  1677 Sgp. i Laars p. Laaland og  $\frac{7}{7}$  1697 tillige i Birnæs, der blev annecteret til dette Kald; †  $\frac{7}{7}$  1716. Med 3 Koner Fader til 16 Børn.

1,  $\frac{3}{9}$  1678 Anna Pedersdatter, f. i Svendborg; † 1684; en Søster til Commerceraad Frederik Suhrs Kone i Nysted.

2,  $\frac{2}{12}$  1684 Birgitte Jørgensdatter Staalhoff, f. 1648 †  $\frac{1}{1}$  1695 (3 B.) Præstedatter fra Espe i Fyen.

3)  $\frac{2}{9}$  1695. Abel Dorothea Berg fra Kbhvn. (10B.) Eml. Rhede Laal. Hist. p. 565 (Friis's Udg. 483—84.)

328. Poul Nielsen Leirskov (Pau'us Nicolai Castrosilvanus), f.  $\frac{4}{11}$  1648 i Omme, Ribe St.;  $\frac{1}{9}$  1672 cand. theol. (illum); levede  $\frac{2}{9}$  1707 ubesfordret i Kbhvn., da han lod sig indskrive blandt de theologiske Candidater.

329. Andreas Torning.

330. Knud Petersen Lindeløse.

331. Morten Andersen Göttingius.

332. Peder Benzøn, findes blandt Rectorer i Slagelse under No. 25.

333. Hans Ibsen (Joh. Ibonis, i Univers.-Matriklen Joh. Ibici).

334. Hans Müller (Joh. Antonii Müller).

335. Jesper Danielsen Brandt (Casp. Dan. Brandt Slaglos), findes blandt Rectorer i Korsør No. 1.

336. Andreas Petersen Bachendorf eller Bachendrop fra Slagelse.

337. Jens Christensen Borch fra Slagelse.

**1670**  $\frac{21}{1}$ . 338. Johannes Ulrich (i Univers.-Matriklen Johannes Laurentii).

339. Christian Sanddrue, see blandt Rectorer paa Herlufsholm No. 29.

340. Caspar Bartholin Alb. f. (udm.), formodentlig S. af den Mag. Albert Bartholin, der † 1663 som Rector i Frederiksborg.

341. Søren Jacobsen Brennøe (Sev. Jacobi Brenovius);  $\frac{2}{9}$  1672 haccalaur.

342. Jens Suel (Jan. Julius), maatte Broder til Ole Jensen Suel, der findes blandt Høerne ved denne Skole (No. 8).

343. Hans Jørgensen Høffding (Joh. Georgii Höfdingius).  
 344. Albert Brandenburg, tog  $\frac{2}{5}$  1672 i Rbhvn. Baccalaureigraden.  
 345. Jens Brandt (ei i Univerf.-Matriflen).  
**1671**  $\frac{7}{7}$ . 346. Jacob Dampff, distnok den Jacob Peterfen Dampff, der  $\frac{2}{2}$  1681 blev beskiftet til Rector i Frederikshald, og som senere blev Præst i Valløe (?) (pastor Walloerensis).  
 347. Grit Magleby (Megapolitanus) (sml. No. 325 og 26).  
 348. Hans Jandrup.  
 349. Michel Jesperfen Bagger fra Slagelse.  
 350. Hans Adrianfen (Joh. Adrian., i Univerf.-Matriflen Chronæus).  
 351. Andreas Poullin (eller Poulsen).  
 352. Claus Jversen Boeslunde.  
 353. Niels Nielsen Arrhensis.  
**1672**  $\frac{18}{18}$ . 354. Peter Andersen Torning,  $\frac{29}{5}$  1677 baccalaur. (Sml. 391.)  
 355. Alexander Jørgensen Icomamus, f.  $\frac{29}{5}$  1648 i Slagelse; tog  $\frac{31}{2}$  1680 theologisk Attestats (laud.) og  $\frac{2}{5}$  s. A. homiletisk Prøve med samme Udfald; blev Degn paa Bornholm, hvor han opholdt sig da han  $\frac{39}{39}$  1708 lod sig indskrive blandt de theologiske Candidater.  
 Sml. Fr. Barfod, D. G. 2, S. 96 (No. 15).  
 356. Jacob Pedersen Top, f. 1651 (ikke 1661), S. af Mag. Peder Jacobsen Top, † 1666, og Hustru Bodil Michaëlsdatter  $\infty$  1650 †  $\frac{4}{4}$  1708; blev  $\frac{2}{5}$  1681 Egg. i Rjøbelø og  $\frac{17}{17}$  1688 tillige i Vindeby p. Laaland;  $\frac{19}{5}$  1700 Magister i Rbhvn. † 1706.  
 $\infty$  Else Jensdatter, Enke efter hans Formand Poul Danchel.  
 357. Peter Danchel, formodentlig S. af Poul Danchel, Egg. i Rjøbelø (der findes blandt Hørerne i Ddenfe).  
 358. Christoffer Danchel, formodentlig Forriges Broder, f. c. 1652;  $\frac{11}{11}$  1686 ref. Capellan og  $\frac{2}{5}$  1696 Egg. ved v. Frelsers Kirke p. Christianshavn;  $\frac{1}{4}$  1698 Magister i Rbhvn. † 1711, rimeligviis af Pesten.  
 $\infty$  Johanne Kruse, †  $\frac{7}{7}$  1741.  
 Sml. Blech Enbr. Vor Frelsers K. S. 30—32.  
 359. Søren Hansen (Johannis) Pøllich, blev  $\frac{15}{5}$  1690 Egg. i Hyllinge og Marvede i D. Klakkebjerg Herred;  $\frac{1}{4}$  1698 Magister i Rbhvn. † 1708. Sml. Worms og Nyerups Litt.-Lex.

360. Peter Hansen Lollich, Forriges Broder.  
 361. Hans Ribe (Joh. Ripensis).  
 362. Frederik Beyerholm.  
 363. Jacob Frandsen Bruun (Jac. Francisci Brunovius).  
 364. Jens Jensen Portuan (Portuanus), S. af Hans Portuan, Tolder i Nakstov, blev 167. Egp. i Karleboe (?) i Sjælland, og tog i dette Embede  $\frac{1}{6}$  1680 Magistergraden i Kbhvn., blev  $\frac{1}{6}$  1686 Egp. i Sorø. † i Nakstov b.  $\frac{1}{4}$  1690.  
 Eml. Im. Varfod, F. G. 1, 75.

365. Niels Olsen Bjørn (Biornovius).

366. Lauritz Opmann (ei i Univers.-Matr.)

367. Diderik (Theodor) Fuiren, Theod. fil., f.  $\frac{1}{3}$  1656 i Kbhvn., S. af Diderik Fuiren, f.  $\frac{1}{3}$  1621, †  $\frac{1}{5}$  1656 (Broder til de tvende Dr. med. (i Basel) Henrik og Thomas Fuiren, der omtales hos Worm og Myerup), en riig, lærd og velberedt Mand, over hvem P. Spormand stred progr. sun. (der findes paa Universitetsbibliotheket), og Hustru Anna Christine Friis,  $\infty$  1655 † 1658, D. af den kjøbenhavnske Borgemeester Søren Friis. Han reiste 1674—77 udenlands i Belgien, Engelland, Frankrig og Italien; imidlertid oprettedes der  $\frac{1}{3}$  1677 af hans Eiendom Vindingegaard i Sorø Amt Friherstabet Fuirendal. Han var desuden Ejer af Søndervang og Støvringgaard. 1677 Cancelliraad, 1682 blev han Justitsraad og Assessor i Højesteret, †  $\frac{1}{3}$  1686 (Progr. sun. om ham af W. Worm findes paa Universitetsbibliotheket). Baroniet Fuirendal tilfaldt ved hans Søns Død  $\frac{1}{6}$  1700 Kongen, som  $\frac{1}{4}$  f. A. dermed belehnede Adolph Ulrich Holstein, ved hvis Optagelse i Grevestanden d. † 1708 det tilligemed Trolholm og Snebinger kom til at udgjøre Grevestabet Holsteinborg.

$\infty$   $\frac{1}{6}$  1677 p. Fuirendal Margrethe Ehlers, f. 1651, †  $\frac{1}{5}$  1708, eneste Datter af Prof. Jørgen Ehlers (der findes blandt Rectorerne ved Metropolitanstolen No. 15). Af 3 Sønner og 1 Datter døde de 2 Sønner før Faderen, den 3die Theodor Fuiren, f. i Kbhvn.  $\frac{2}{3}$  1681, †  $\frac{1}{5}$  1700, og Datteren Kirstine Fuiren, f. 1677  $\infty$   $\frac{2}{3}$  1703 Geheimeraad Jens Harboe, † 1738, stiftede det Harboefte Fruekloster i Kbhvn. og det adelige Jomfrukloster paa Støvringgaard.

Eml. Gjesfings Jubell. II, 1, 34. Hofmanns Fundat. 1, 187—8. Magazin for dansk Adelshist. 1, 329.

368. Rasmus Jacobsen eller Rasmus Jacobsen Bang, f. 1653, S. af Jacob Rasmussen, Inspecteur paa Søfde=

bang, findes ikke i Universitets-Matriklen, da han gik til Lunds Universitet, hvor han blev inscriberet 1673 og studerede til 1675. 1678 Rector i Ystad;  $\frac{2}{4}$  1680 frattraadte han dette Embede;  $\frac{1}{2}$  1681 viedes han til Præst i Søvested og Brumme, hvortil han 1680 var kaldet af Fyfte Thott. † 1689.

o Marie Wamontana.

Sml. Ries Pag. 550—1.

369. Jørgen Hansen.

370. Christian Schøning.

371. Henrik Jensen Wisning.

372. Rasmus Bording.

373. Morten Paulin.

374. Hans Lange.

375. Peder Lange, S. af Mag. Wilhelm L., Cancelli- raad og Højesteretsassessor (der drog  $\frac{7}{7}$  1641 fra Herlufsholm); blev  $\frac{1}{5}$  1683 Egp. i Sorø og tog i denne Stilling  $\frac{1}{6}$  1684 Magistergraden i Kbhvn.;  $\frac{2}{7}$  1686 Egp. i Karleboe i Sjælland;  $\frac{2}{2}$  1696 til 1711 Egp. i Frederiksborg, derefter Stiftsprovst i Christiania.

o 1,  $\frac{1}{8}$  1786 Mette Hebevig Meiners

2, Karen Lorm, D. af Mag. Ole Lorm, Slotspr. i Frederiksborg. †  $\frac{2}{1}$  1698

Sml. Gjesfug II, 1, 41. Dahl, om Frederiksborg p. 29. Længnick, Veri. Ved. p. 28.

376. Hans Rasmusen Brochmann (udm.), S. af Rasmus Hansen Brochmann, Prof. Theol. i Kbhvn.

Sml. Bircherods Dagb. p. 154.

377. Rasmus Andersen (Er. Andreæ). Vistnok den Rasmus Andersen Bjergby, der  $\frac{6}{6}$  1676 tog Baccalaureigraden.

378. Jacob Knudsen Bruun, S. af Knud Christensen Bruun, Egp. i Rørbj, der findes blandt Rectorer i Nysted.

379. Christen Knudsen Bruun, Forriges Broder, f. 1654 i Rødbj;  $\frac{1}{5}$  1678 baccal.

380. Danquard Olsen Paasche (Paschasius), tog  $\frac{6}{6}$  1676 Baccalaureigraden;  $\frac{4}{4}$  1686 Cap. p. p ved Graabrødre R. i Viborg; 1688 Egp. i Drum i Vib. St. †  $\frac{1}{2}$  1701.

o 1, Margrethe Frandsdatter, †  $\frac{2}{2}$  1700.

2, Cathrine Augsburg, D. af Lt. Augsburg af Granbølle.

381. Christopher Olsen Paaste, Forriges Broder;  $\frac{6}{6}$  1676 baccalaur.

**1675**  $\frac{1}{2}$ . 382. Casper (Jesper) Brochmann (udm.).

383. Hans Jensen Hee (Heennius) findes blandt Hø-  
rer ved Metropolitanstolen. (No. 55).

384. Rasmus Snabel (Bernhardi fil.) tog  $\frac{6}{8}$  1676  
Baccalaureigraden; blev  $\frac{7}{8}$  1682 Sgp. i Bemmelsø og Hemmers-  
høj i Sjell., og tog i dette Embede  $\frac{1}{8}$  1698 Magistergraden  
i Rbhvn.

∞

Sønner Aar 1705 No. 503 og 1707 No. 514.

385. Henrik Petersen Festrup (Thestrup?).

386. Peter Eilersen Gad, tog  $\frac{2}{5}$  Baccalaureigraden.

**1676**  $\frac{2}{4}$ . 387. Christen Pederfen Lindeløse, Broder  
No. 330,  $\frac{1}{5}$  1678 baccalaur.

388. Laurig Ludvigsen Vendelin, findes bl. Hører  
ved Rbhvns. Skole No. 56.

389. Knud Petersen Ravn (Corvinius),  $\frac{1}{5}$  1678 bac-  
calaur. See bl. Rectorer i Slangerup og Rytjåbing i Sjell.

390. Hans Gottfredsen Langland, Broder No. 409.

391. Daniel Andersen Torning, Broder No. 354.

392. Peter Sørensen Winther;  $\frac{1}{5}$  1678 baccalaur.  
Maaskee den Peter Winther, der 1698 i Rbhvn. tog Magi-  
stergraden og da var Sgp. i Haarslev og Tingjællinge, † 1727  
(65 Aar gl.)

∞ Kirsten Pedersdatter Munch, f. 1645, † 1726.

Sml. Lengnick, Pers. Bidrag S. 98.

**1677.** Ingen.

**1678**  $\frac{1}{7}$ . 393. Jeremias Christophersen Wolf.

394. Niels Hansen From (Sml. 37te Hører ved  
denne Skole).

395. Johannes From.

396. Laurig Todderup.

397. Johannes Jessen (Jessenius v. Jissæus).

398. Christen Petersen Bredstrup.

399. Andreas Nielsen Landsgrav (ei i Skoleprotokollen).

400. Christen Laurigen Nyborg, blev  $\frac{1}{3}$  1695 Sgp. i  
Høssing og Willerslev, Aalborg St., og blev der trolovet med  
Anna Andersd. (Lengnick.)

401. Simon Laurigen Nyborg, Forriges Broder, see  
bl. Hørerne No. 31.

402. Johannes Kitserovius (eller Rits.)  $\frac{1}{6}$  1680 baccal.

**1679**  $\frac{2}{1}$ . 403. Hans Petersen Grifte, see blandt  
Hørerne ved denne Skole No. 33.

404. Christopher Lauritzen Müller, see bl. Høerne ved denne Skole No. 36.
405. Peter Olsen Bruun.
406. Johannes Petersen Tostrup.
407. David Mathiesen Herlicius fra Bisby p. Gulland, optagen i Skolen i Nov. 1676.
408. Jens Mathiesen Herlicius, Forriges Broder, blev optagen sammen med ham i Skolen.
409. Peter Gotfredsen Langland, Broder til No. 390.
410. Esfild Jensen.
- 1680**  $\frac{1}{2}$ . 411. Arnold Feldermann fra Bisby paa Gulland.
412. Ole Jensen Kindertofte.
413. Lauritz Barthasaris.
414. Christen Jensen Find.
415. Jørgen Albertsen Sadolin, vistnok en Søn af Albert Christensen (Sadolin), Egp. i Nestelsø og Mogenstrup, og Sophie Jørgensdatter. Dog findes han ikke paa Lengnick's Stamtafle over Familien Sadolin.
416. Mathies Henriksen Dorp.
- 1681**  $\frac{1}{8}$ . 417. Mathias Cassel (ikke Cossel) findes under No. 12 bl. Præster ved St. Peders Kirken i Slagelse.
418. Christian Nielsen Hundorp (Hundrup) † i Rbhvn. 1687. (Lengn.)
419. Hans Hansen Ravn (Corvinus), Søn af Mag. Hans Ravn (der findes bl. Rectorer i Slagelse No. 20).
420. Lauritz Gulland (Gothlandus). I Univerf.-Matr. Lauritz Westphal.
421. Niels Gulland (Gothlandus), Forriges Broder, findes ei i Univerf.-Matr.
422. Gotthard Zwerg (Gotthardus Zwergius Holsatus) fra Holsteen.
423. Peter Frandsen Toxsværd.
424. Peter Andersen Knoff. (I Skoleprotokollen Pet. Andersen Keersløv.)
- 1682**  $\frac{1}{5}$ . 425. Rasmus Christophersen Dan.
426. Rasmus Jørgensen Teilgaard (Teglgarthus).
427. Elias Hansen Teiste.
428. Hans Hansen Teiste, Forriges Broder.
429. Jørgen Kosfod (ei i Univerf.-Matr.), f.  $\frac{2}{9}$  1684, findes blandt Rectorerne i Skjelsfør.

**1683**  $\frac{14}{7}$ . 430. Mansvetus Daniel Prom.

431. Laurig Christophersen Møller (NB. Laur. Christophersen Bildsøe?), see bl. Rectorer i Nysted.

432. Mads Berthelsen Thrane, f. 1660 i Korsør, hvor hans Fader Berthel Madsen Thrane var Raadmand, hans Moder var Johanne Pedersdatter.  $\frac{29}{9}$  1685 kaldedes han af R. Chr. V til Sognepræst i Rønninge og Nollsted i Thyen.  $\frac{2}{2}$  1700 blev han Magister i Kbhvn. †  $\frac{4}{4}$  1702.

∞  $\frac{25}{5}$  1686 Maren Pedersdatter Humble, D. af Peter Christensen Humble, Egp. i Hæsfelsager i Thyen og Enke efter Formanden Otto Rasmusen, †  $\frac{21}{1}$  1685.

Eml. Bloch, F. G. 2. 107—9 og Joh. Chr. Wenz om Rønninge og R. pag. 24—5.

433. Henrik Zachariæ.

434. Peter Nielsen Barberg (Bardberg), blev  $\frac{27}{7}$  1694 Egp. i Knebel og Roelse, Arch. St. (ord.  $\frac{30}{3}$  s. A.);  $\frac{1}{5}$  s. A. Magister i Kbhvn. † 1707.

Eml. Poulson Catal. p. 35.

435. Andreas Nicolajsen (Nicolaides) (ei i Univers.-Protokollen).

**1684**  $\frac{14}{7}$ . 436. Søren Christensen Stub (Stubæus), f. i Slagelse  $\frac{17}{9}$  1655;  $\frac{17}{1}$  1687 cand. theol. n. e.; levede  $\frac{16}{1}$  1708, da han lod sig indskrive blandt de theologiske Candidater, paa Brorupgaard (NB. En Søren Nielsen Stub ∞  $\frac{12}{2}$  1708 i Slagelse Gjertrud Frederiksdatter Rosod.)

Eml. Frøb. Barfod, D. G. 2. 97. (No. 37.)

437. Peter Nielsen Stub findes blandt Hørerne ved denne Stole under No. 48.

438. Libertus Davides Trane.

439. Peter Moxfeld, rimeligviis en Søn af Mag. Hans Petersen Moxfeld, der findes blandt Rectorer i Holbek, og som † 1676 som Provst og Egp. i Egglefsmagle, men savnes paa Stamtablen hos Gjesling III, 344 Tab. 1.

**1685.** Ingen.

**1686**  $\frac{15}{7}$ . 440. Holger Nielsen Olivarius (Oliverus Nic. Oliv.), f. 1670, S. af Mag. Niels Olivarius, f.  $\frac{24}{4}$  1637, † som Subellærer 1711, Egp. i Drølev og Bjerre i Sjælland, og Hustru Barbara Allesen; 1690 cand. theol.; reiste derpaa udenlands med Frederik Rostgaard;  $\frac{1}{1}$  1698 Magister i Kbhvn.;  $\frac{6}{1}$  1703 cfm. succederede Egp. i Drølev og Bjerre; 1711 virkelig Egp.; s. A. tillige Provst. † 1753.

∞ 1, Elsebeth Marie Bagger, † 1712 (3 B.), D. af Mag. Christian Bagger, Egp. i Farsø.



2, Christine Malene Schmidt, † 1776, D. af Mag. Clemens Schmidt, Provst og Sgp. i Haarlev og Himlingøje. Sml. Gjesfing III, 305 (Note) og 304 Tabel I.

441. Laurik Nielsen Munch

442. Johannes Prædbyrnsen Bandal, rimeligviis en S. af Prædbyrn Bandal, der fra 1665–84 var Sgp. p. Antvorskov og † 1699 som Provst og Sgp. i Korsbøer.

443. Niels Jensen Müller.

444. Rasmus Jørgensen.

445. Henrik Orphei Grifte. (I Skoleprotokollen Orpheus.)

446. Ole Hansen Golding, findes blandt Hørerne ved denne Skole under No. 39.

447. Laurik Hansen Biergby (Laur. Montoppidanus) (cum conditione).

**1687** <sup>27</sup>. 448. Frederik Mourigen Kønig (udm.). Bistof en Søn af Dr. Theol. Mourik Kønig, Bistof i Aalborg, f. 1637, † <sup>2</sup> 1672, og Hustru Anna Martinsdatter Madjen, ∞ i Kbhvn. <sup>24</sup> 1667.

449. Enevold Enevoldsen Bruun.

450. Jacobus Isoranus.

451. Ole Andersen Isoranus.

← 452. Thomas Nielsen Grave (Gravius).

**1688** <sup>27</sup>. 453. Johannes Nielsen Olivarius (i Skoleprotokollen Joh. Nicolaides Allesius d. e. Allesen), en Broder til Holger Ol. (No. 440), f. c. 1670; <sup>14</sup> 1689 baccalaur.; <sup>7</sup> 1696 Sgp. i Phanerfjord p. Møen; <sup>15</sup> 1700 Magister philosophiæ i Kbhvn. † b. <sup>13</sup> 1726.

∞ <sup>21</sup> 1696 Anna Margrethe Kölichen (10 B.), f. 16 . . † 17 . .

Sml. Gjesfing anf. St.

454. Gjort (Gjorthardus) Andersen Træschow, rimeligviis en Fætter til den samtidige Gjort Rasmussen Træschow, der hos Gjesfing (I. XIX) findes som Stamsfader til Familien Træschow; <sup>8</sup> 1692 cand theol (Medioer); 1693 pers. Cap. i Maibølle, Annex til Saxkjøbing, og var endnu 1710 i dette Embede, da han lod sig indskrive blandt de theologiske Candidater; <sup>15</sup> 1711 Sgp. i Stadager, hvor han † <sup>4</sup> 1721.

∞ 1, 1693 Anna Margrethe Rinke, † 1720 (4 B.)

2, 1721 (5 Uger før sin Død) Anna Marie Fleischer. Sml. Fred. Barfod, D. G. 2, 99. Im. Barfod Falt. Geist. 2, 124.

455. Peter Andersen Hegelund (maaskee en Sønnesøn af Rector Anders Petersen Hegelund i Slagelse, No. 15);  $\frac{1}{5}$  1690 baccalaur. og da Hører i Raskov.

456. Clemens Pedersen Mulvad;  $\frac{1}{5}$  1689 baccalaur.  $\frac{2}{3}$  1697 Sgp. i Ulsøe og Freersløv, Fagø Herred i Sjælland;  $\frac{4}{5}$  1712 Magister i Kbhvn. † 1717.

o  $\frac{2}{3}$  1698 Gündel Andersbatter Forrifel?  
Eml. Lenguick, pers. Vid. 1, p 33.

**1689**  $\frac{2}{9}$ . 457. Pontus Henriksen Sparr.

458. Anders Andersen Schytt (Thurah Schjotte), findes blandt Rectorer i Korsøer.

**1690**  $\frac{2}{5}$ . 459. Christian Andersen Frost.

460. Johannes Dinesen Rosendal, S. af Dines Jacobsen Rosendal, Sgp. i Torkildstrup p. Falster (dep.  $\frac{3}{4}$  1653 fra Sorø); † som Student i Kbhvn. 1693.

$\frac{1}{6}$ . 461. Niels Mortensen Brysting (Brysinus), Ad scholam antea rejectus, jam post iterata examina civibus Academicis adscriptus.

**1691**  $\frac{2}{7}$ . 462. Ole Jacobsen Bagger (i Matriklen Ole Jacobsen Resen).

463. Jacob Olsen Spielderup, rimeligviis en Søn af Ole Jacobsen Spielderup, † 1679, der findes bl. Rectorer i Skjelsløer og altsaa Sønnesøn af 17de Rector i Slagelse.

**1692**  $\frac{2}{6}$ . 464. Ole Pedersen Smith, findes blandt Rectorerne ved denne Skole under No. 45.

465. Rasmus Hansen Teilgaard, eller Teilgarth (Teigarthus).

**1693**  $\frac{2}{4}$ . 466. Ivar Arndtsen Dam, S. af Arndt Dam og Broder til Christen Hassels Kone (No. 471);  $\frac{2}{3}$  1695 baccalaur.;  $\frac{2}{7}$  1699 Sgp. i Udby og Drølev, Baarsø Herred;  $\frac{1}{5}$  1706 Magister i Kbhvn. † 1725.

Eml. Danst Atlas 6, 364.

467. Peter Bartscher, uden Tvivl en Brodersøn af Christen Schades Kone (bl. Hørerne No. 27) og altsaa en Sønnesøn af Dr. theol. Hans Bartscher (see ovenfor under No. 69).

468. Joachim Burjerus, f. c 1673, en S. af Johannes Burjerus Barmodt, Sgp. p. Seierø, † 167. (dep. Sorø 1653) og Hustru Abigael Andersens, f. 1648. Efter Faderens Død o Moderen 2, 1675 Apotheker Johan Jul. v. Stræden i Slagelse, † 1681, og o 3, 1682 Hans Jørgensen, Borgermester i Korsøer, † 1688, og endelig 4, 1689 Dr. Ebeling i Næstved; saaledes havde Burjerus inden han blev

Student havt 3 Stedfædre. Han blev  $\frac{2}{3}$  1702 Herredsfoged i  
 Naalands N. Herred og  $\frac{2}{3}$  1705 tillige Byfoged i Rastkov.  
 † 1726.

o  $\frac{1}{5}$  1704 Birgitte Pedersdatter Munch, † 1713.  
 Deres Søn Johannes, der blev Egp. i Beggerløse p. Fal-  
 ster, deponerede 1723 fra Sorø.

Sml. Gjesfing II, 1, 272 J. Barfod F. G. 1, 270.

469. Christen Landsgrav, vistnok den Christen Jen-  
 sen Landsgrav, der f. A. (1693) blev Klofter ved St.  
 Michaels Kirke i Slagelse og o  $\frac{3}{3}$  1694 i Slagelse Maren  
 Poulsdatter Glob, Steddatter af Dlus Petersen Glob.

**1694.** Ingen.

**1695.** Ingen.

**1696**  $\frac{1}{7}$ . 470. Andreas Jensen Harland (eller  
 Halland).  $\frac{1}{5}$  baccalaur.

471. Christen Olsen Hassel, f. 1674 i Korsbøer, tog  
 i 1698 theologist Attestats (Mediocr.) og atter  $\frac{1}{5}$  1712 cand.  
 theol. h. ill. og var da Cap. (senere  $\frac{1}{5}$  1721 ref. Cap.) i Stjelsør.

o Maren Arndtsdatter Dam (Søster til No. 466).  
 Deres Søn Arndt Christen Hassel, der blev Egp. i Kjerte i  
 Byen (Sml. J. C. Bloch F. G. 2, 247), deponerede 1720  
 fra Korsbøer Skole.

472. Peter Jensen Müller.

$\frac{2}{7}$ . 473. Christen Petersen Smith, rimeligviis Bro-  
 der til No. 464;  $\frac{1}{6}$  1703 cand. theol. mediocr., og var da  
 han  $\frac{1}{6}$  1709 lod sig indskrive blandt de theologistiske Candidater Cap.  
 i Reersløv i Sjælland;  $\frac{1}{7}$  1703 tog han homiletisk Prøve (laud.).

**1697.** Ingen.

**1698.** Ingen.

**1699**  $\frac{2}{7}$ . 474. Jacob Lamdrup, findes blandt  
 Hørerne i Slagelse under No. 49.

475. Jørgen Henriksen Raars, f. 1676 i Korsbøer, tog  
 theologist Attestats 1702 (mediocris), men tog atter Examen  
 $\frac{1}{6}$  1712 (laud.), blev  $\frac{2}{6}$  1716 Egp. i Korre Dmme, Ribe St.

o  $\frac{1}{3}$  1717 Ingeborg Margrethe Wichmann (Lengn.).

476. Peter Svansen Munch, rimeligviis Sønesøn af  
 Mg. Peter Svansen Munch, der var Egp. ved den nye Kirke  
 udenfor Røre Port i Rbhvn.

477. Ole Petersen Koch.

478. Peter Knudsen Bech.

**1700**  $\frac{1}{7}$ . 479. Clemens Caspersen Hutfeld (ubm.)

480. Arnold Heinrichsen Kruse, findes blandt Hørerne  
 i Røestilde.

481. Rudolph Andersen Winterberg.

482. Christian Jacobsen Gamst, f.  $\frac{1}{2}$  1678, var en S. af Jacob Gamst, Egg. i St. Fuglebe i Sjælland (forh. Cap. i Eskjörpinge) og Hustru Johanne Mogensdatter Levin.  $\frac{1}{8}$  1703 cand. theol. mediocris;  $\frac{2}{7}$  s. A. afslagde han hom. Prøve non illaud.;  $\frac{1}{4}$  1703 pers. Capellan hos Jacob Fribert i Svallerup, 1707 blev han Capellan hos Faderen og tillige Sognebedegn i Fuglebe;  $\frac{2}{7}$  1709 blev han Egg. sfd. † 1760 som Jubellærer.

o 1, Abigael Marie Trøstrup, yngste D. af Høspitalspræsten i Ddenſe Laurig Knudsen Trøstrup (dep. Ddenſe Skole 1661). Deres Søn Jacob deponerede 1733 privat og blev Egg. i Fuglebe.

2, Margrethe Winderkilde, en D. af Raadmand Peter Olsen Winderkilde i Kallundborg. Deres Søn Peter Bagge Gamst findes nedenfor under No. 643.

Sml. Frelshøys Jubell. S. 279—80. J. G. Plech, F. O. 1, 865. Fr. Algr. Ussing, om Arts Herred S. 69—70.

483. Holger Petersen (Smith) Schmidt. Rimeligviis Broder til No. 464 og 473.

**1701**  $\frac{2}{2}$ . 484. Hans Christian Rhue, f.  $\frac{5}{7}$  1683 i Herløv;  $\frac{2}{5}$  1702 baccalaur.;  $\frac{1}{4}$  1709 cand. theol. laud.

485. Laurig Jøppesen (Japetionides), f. 1679.

**1702**  $\frac{2}{9}$ . 486. Clemens Schade, see bl. Hørerne ved denne Skole No. 52.

487. Niels Hansen Heining, f. 1681 i Heininge ved Slagelse, hvor hans Fader Hans Larsen var Gaardmand, hans Moder var Kirsten Nielsdatter.  $\frac{1}{3}$  1707 cand. theol. h. ill. (indstrevet  $\frac{1}{6}$  1708); 1710 Capellan i Sorø, Pedersborg og Kindertofte;  $\frac{5}{4}$  1726 Egg. i Keersløv i Sjælland og tillige Provst;  $\frac{2}{7}$  1733 tillige Egg. i Rudsvedby;  $\frac{2}{8}$  1737 i Faareveile og Draxholms Slot i Ddsherred, i hvilket Embede han havde sin Søn Hans Christian Heining (der deponerede 1741, No. 632 her fra Skolen), til personel Cap. og † som Jubellærer  $\frac{7}{8}$  1766.

o  $\frac{2}{1}$  1712 Bodil Margrethe Nielsdatter Jøfs, f. 1688 † 1763, D. af Mag. Niels Jøfs, Egg. i Sorø, † 1719. En Søn Niels Jøfs Heining dep. fra Sorø 1731.

Sml. Gjesfing 1, 277. Leagnit „Gam. Heining“.

488. Jvar Boeslund, findes blandt Hørerne i Slagelse Skole No. 58.

489. Frands Petersen Schmidt, formodentlig en Broder til 446, 473 og 483.

490. Jørgen Hansen Hammer, f. 1676 i Fabel paa Langeland, findes bl. Hørerne i Sorø.

491. Peter Rife (Riis efter Matr.)

**1703**  $\frac{1}{7}$ . 492. Andreas Jacobsen (Jacobi) Pedersborg.

$\frac{12}{7}$ . 493. Hans Schade, findes blandt Hørerne i Slagelse No. 53.

494. Jens Lydersen Larsen, findes blandt Hørerne ved Slagelse Skole No. 54 (hvor hans Navn ved en Trykfeil er bleven forvandlet til Jens Larsen Lydichsen).

495. Hans Heininge, f. 1677, maastee Broder til No. 487.

496. Jens Danielsen,  $\frac{2}{8}$  1704 baccalaur.

497. Arnold Nygaard, f. 1681, uden Tvivl Søn af Mag. Jens Lauritzen Nygaard, Sgp. i Skjelsfør

498. Lauritz Nygaard, Forriges Broder, f. 1683.

**1704**  $\frac{1}{8}$ . 499. Jens Paaske (Pascasius);  $\frac{1}{8}$  1705 baccalaur.

500. Kjeld Christophersen Godich. (I Univers.-Matr. Jens Chr. God.)

**1705**  $\frac{2}{7}$ . 501. Sebastian Mathiesen Prom.

502. Hans Knudsen Helsing, f.  $\frac{22}{7}$  1687 i Helsing;  $\frac{21}{7}$  1713 cand. theol. h. ill.;  $\frac{1}{9}$  1720 Sgp. i Andsager, Ribe St.

o  $\frac{24}{5}$  1720 Søster Anna Gløve. Kongn. vers. Vidr. 1, S. 18.

503. Hans Rasmussen Schnabel, f. 1687 i Bemmelsø, hvor hans Fader (No. 384) var Sgp.;  $\frac{31}{5}$  1707 baccalaur.;  $\frac{6}{8}$  1709 cand. theol. h. ill.; blev  $\frac{11}{2}$  1720 Sgp. i Bemmelsø og Hammershøj, hvor han † i Slutningen af 1730 ell. i Jan. 1731 (hans Estermand var Henrik H. Kæder, jml. No. 702).

o Elisabeth Margrethe Schytte, D. af Anders Schytte, der findes bl. Hørerne i Sorø (No. 15). Hun o 2, Bartholomæus Byberg, Sgp. i Stillinge, hvis Søn Daniel findes nedenfor under No. 695.

Eml. Gjesfing III, 273 Tab. 3.

504. Magnus Godich,  $\frac{2}{5}$  1710 baccalaur. Magnus Godiche † 1711.

505. Søren Mathiasen (Mathiades), f. 1686 i Korsoer;  $\frac{1}{8}$  1712 cand. theol. laud.

**1706**  $\frac{2}{7}$ . 506. Christian Bohnsen, f. 1683 i Slagelse;  $\frac{31}{5}$  1707 baccalaur.  $\frac{17}{11}$  1710 cand. theol. h. ill.

507. Willum Jensen Hemfing, f.  $\frac{1}{11}$  1684 i Hemmesøe ved Slagelse;  $\frac{31}{5}$  1712 baccalaur.;  $\frac{1}{8}$  f. A. cand. theol.

laud.; blev Degn i Kregome og Binderød. Hans Legat til Slagelse Skole er omtalt under 29de Rector.

∞ Anna Frederiksdatter † 1726.

Eml. Hofmans Fundat. 8, 144 fig.

508. Niels Andersen Stub, f. 1686 i Slagelse (døbt  $\frac{2}{2}$ ), var en Søn af Anders Pedersen (Stub) og Anna Nielsdatter;  $\frac{3}{2}$  1707 baccalaur.;  $\frac{4}{4}$  1710 cand. theol. laud.

509. Peter Bendtsen Mylius (cum cond.), f.  $\frac{4}{1}$  1689 (døbt  $\frac{8}{1}$ ) i Slagelse, S. af Johan Jacob Mylius, f.  $\frac{2}{4}$  1656 i Tydssland, †  $\frac{2}{4}$  1691, Apotheker i Slagelse og hans Vden Hustru Sophie v. Stöcken, f.  $\frac{1}{3}$  1656, †  $\frac{9}{9}$  1729 (forhen gift med Rector Peter Bendtsen i Slagelse [No. 25]);  $\frac{3}{1}$  1707 baccalaur.; 1708 Alumnus p. Valchendorffs Collegium;  $\frac{1}{2}$  1710 cand. theol. laud.;  $\frac{4}{4}$  1712 Magister i Kbhvn.;  $\frac{1}{9}$  1723 Secretair i det danske Cancelli;  $\frac{3}{3}$  1724 Assessor i Hofretten;  $\frac{1}{2}$  1728 Assessor i Højeste Ret;  $\frac{2}{10}$  1732 Landsdommer over Sjælland og Møen;  $\frac{2}{3}$  1733 v. Justitsraad; †  $\frac{1}{3}$  1745 i Sorø.

∞ 1721 Magdalene Margrethe Holmann, f.  $\frac{1}{3}$  1692 †  $\frac{2}{6}$  1778, D. af Overconducteur for Landmaalingen i Danmark Claus Holmann og Hedevig Bedel. (7 B.)

Eml. Lengnick's Stamtafle over Fam. Mylius, Worms og Nyerups Litt. Per. (der begge urigtigen angive 1759 som hans Dødsaar).

**1707**  $\frac{1}{9}$ . 510. Niels Jensen Munk, f.  $\frac{1}{10}$  1688 (døbt  $\frac{1}{1}$  f. A.) i Slagelse, S. af Jens Petersen Munk, f. 1650, der findes under No. 11 blandt Egp. ved St. Peders Kirke i Slagelse;  $\frac{4}{4}$  1712 cand. theol. h. ill.;  $\frac{3}{9}$  1716 Egp. i Thysted og Uth, Arch. St. (ord.  $\frac{8}{6}$  1717); 1738 tillige Provst i Hatting Herred. † 1744.

Hans Enke † b. i Thysted  $\frac{1}{3}$  1770, 76 Aar gl.

Eml. Worms Per. Poulson, Catalog p. 24. Lengnick p. B. 3, 13. 40.

511. Peter Gerhard (Gerardus) Møller, f.  $\frac{2}{5}$  1690 ved Antvorskov;  $\frac{9}{9}$  1709 baccalaur.;  $\frac{1}{5}$  1713 cand. theol. n. c.  $\frac{5}{4}$  1726 Capellan m. Succ. i Rasklev i Sjell.; 1738 Egp. sftd. †  $\frac{1}{10}$  1758.

∞  $\frac{1}{3}$  1727 Anna Elisabeth Lidøe, f.  $\frac{6}{4}$  1702, †  $\frac{1}{6}$  1759, Stebdatter af Hans Spænd, Egp. sftd. (dep. 1682 fra Herlufsholm).

Eml. Fred. Algreen-Ussing, Arts Herred S. 15.

512. Ole Høbrøe (Hopontanus), f. 1687.

513. Peter Rhøde.

514. Bernhard Schnabel, f.  $\frac{2}{2}$  1689, findes blandt Rectorer i Roeskilde.

**1708** 7. 515. Christen Jochum From, f.  $\frac{1}{2}$  1684 i Stillinge i Sjælland, hvor Faderen Niels From var Degn, Moderen Marie Pappenheim.  $\frac{2}{9}$  1714 cand. theol. n. c.

516. Jørgen Brunov, f. 1686.

517. Godtse From, f.  $\frac{1}{10}$  1686 i Kirkestillinge, Broder til No. 515. Han findes isøvrigt blandt resid. Cap. ved St. Michaels Kirke (No. 8), hvor dog hans Svigerdatter ved en Feiltagelse er bleven givet ham til Kone. Han var nemlig en Birgitte Gjerding, der † før 1758. Deres Søn Niels Godtse From findes under Aar 1744 (No. 654).

**1709**  $\frac{1}{3}$ . 518. Jørgen Vandal, findes blandt Hørerne ved Slagelse Skole No. 57.

519. Juar Mathias Vandal, Forriges Broder, f. 1693 i Korsfær;  $\frac{3}{1}$  1712 baccalaur.;  $\frac{4}{8}$  f. A. cand. theol. laud.; 1714 Capellan p. p. i Rastfob; 1721 Sognecapellan sftd. † ugift  $\frac{2}{2}$  1721 (begr.  $\frac{1}{9}$ ).

Enl. Rhede Laal. S. (Friis's Udg. p. 110.)

520. Eusebius Mylius, døbt  $\frac{2}{5}$  1691 i Slagelse, (Broder No. 509);  $\frac{1}{6}$  1711 baccalaur.;  $\frac{2}{9}$  1712 cand. th. laud.

**1710**  $\frac{2}{2}$ . 521. Jesper Nielsen (Nicolaides) Løve, S. af Niels Jespersen og Else Albertsdatter, d.  $\frac{1}{2}$  1690 i Slagelse;  $\frac{5}{2}$  1715 baccalaur.;  $\frac{1}{8}$  1718 cand. th. h. ill. og da Hører ved Kbhvns. Skole (No. 83).

522. Rasmus Hammer, f. 1689;  $\frac{1}{6}$  1711 baccal. Maasfee Sønnesøn af Rasmus Hammer, Magister 1649.

523. Peter Møller, f. 1690.

524. Johannes Bohnsen, f.  $\frac{4}{4}$  1691 i Slagelse;  $\frac{3}{5}$  1712 baccalaur.;  $\frac{4}{8}$  f. A. cand. theol. laud.

**1711**  $\frac{1}{1}$ . 525. Ole Petersen Schytte, f.  $\frac{2}{8}$  1691 i Bistinde i Sjell.;  $\frac{3}{3}$  1712 baccalaur.;  $\frac{1}{5}$  1714 cand. theol. h. ill.

526. Jens Josvasen (Josvæ) Gidels, døbt  $\frac{2}{8}$  (Skjærtorsdag) 1689 i Slagelse, S. af Josva Edils, „Barberer“ og Maren Thomasdatter.

527. Niels Hviid, f. 1687.

528. Christian Winther, f. 1686.

**1712**  $\frac{2}{7}$ . 529. Berthel Mathias Pieme, Joh. f., f.  $\frac{7}{4}$  1689 i Middelfart; see bl. Hørerne i Roeskilde (No. 161).

530. Christen Glob From, f.  $\frac{6}{6}$  1694 i Rummerup;  $\frac{8}{4}$  1715 cand. theol. h. ill.

531. Henrik Severin Møller, Nic. f., f. 1692.

532. Thomas Rhonander, f. 1689.

**1713**  $\frac{17}{7}$ . 533. Niels Bang, vistnok den Niels Bang, der døbies  $\frac{2}{5}$  1690 i Slagelse, S. af Laurits Rasmussen Bang og Karen Michelsdatter.

534. Jørgen Flakkebjerg, f. 1684.

**1714**  $\frac{14}{4}$ . 535. Christian Ørsted, f.  $\frac{2}{5}$  (ikke  $\frac{3}{5}$ ) 1695 i Grøesløbing, hvor hans Fader Provst Mag. Søren Ørsted dengang var Egp. (senere [1701] i Haraldsted og Allindemagle i Sjell.); optagen 1712 i øverste Lectie;  $\frac{5}{6}$  175 baccalaur.; derpaa Alumnus p. Valkendorfs Collegium;  $\frac{2}{5}$  1718 cand. theol. laud; gav i omtr. 10 Aar Underviisning i Kbhvn.;  $\frac{24}{2}$  1730 Egp. ved St. Peders Kirke og Hospitalet i Slagelse og Slotspræst til Antvorskov. † 1761.

∞ 1743 Barbara Albertine With, f. i Slagelse  $\frac{20}{5}$  1717, † 17.. D. af Mag. Foch Albertsen With, Egp. ved St. Peders Kirke sstd. og Anna Cathrina Benedicte Randulff, 13 B., deriblandt No. 776 nedenfor.

Sml. Gjesfing Jub. 1, 370. Tab. Legnick. Stamtable over Familien Ørsted. — Da der imidlertid nedenfor ville findes en heel Del Deponenter af denne Familie, som min kjære Ven Opt. Lengnick ikke har kunnet anvise Plads paa sin Stamtable, tilføjer jeg med Udelbelse af Spindesiden, en kort

### Stamtable

over

#### Familien Ørsted.

Søren Oluffsen, f. 1582, blev 1615 Egp. i Ørsted og Estruplund, senere tillige Provst i Rougsøe Herred, Marh. St. †  $\frac{21}{10}$  1636. Sml. Poulson, Catal. p. 51.

∞

A. 1. Ole Sørensen Ørsted, deponerede  $\frac{21}{10}$  1633 fra Marh. Skole; blev 1645 Rector i Randers; 1647 Magister i Kbhvn. † c. 1672.

∞

b. 1. Søren Olfen Ørsted, deponerede  $\frac{20}{7}$  1669 fra Randers Skole, blev Collega ved Kbhvns. Skole og tog som saadan 1680 Baccalaureigraden.

b. 2. Menelaus Olai Ørsted, dep.  $\frac{20}{7}$  1674 fra Randers Skole;  $\frac{6}{6}$  1676 baccalaur.

b. 3. Jørgen Olfen Ørsted, dep. 1686 fra Randers.

A. 2. Niels Sørensen Ørsted, deponerede  $\frac{6}{6}$  1639 fra Viborg Skole, blev Hører i Aarhus og tog i denne Stilling  $\frac{21}{5}$  1650 Baccalaureigraden; blev derefter Egp. i Holme og Tranberg; † c. 1669.

Sml. Poulson Cat. p. 40.



- A. 3. **Jacob Drsted**, deponerede  $\frac{2}{7}$  1647 fra Marhuus Skole, blev 1659 Rector i Horsens;  $\frac{2}{3}$  1660 Sgp. i Hornslet, Marh. St. † 1674  
 ∞ Kirstine With, D. af Foch Albertsen With, Raadmand i Horsens, og Lene Clemensdatter.  
 Eml. Poulson Catal. p. 73 Bændz, Horsens St. S. 1, 51.
- B. 1. **Foch Drsted**, deponerede 1686 fra Roeskilde Skole, blev  $\frac{2}{2}$  1696 succ. Sgp. i Sønder Bisping og Boer Ladegaard, † 1721, men findes ikke hos Poulson Cat. p. 67, da han urigtigen lader Otto Weis, som han skulde succedere, døe 1722. (Eml. B. 103.)  
 ∞ Karen Petersdatter Nørholm, D. af Peter Jensen Nørholm, Sgp. i Nørholm, Vib. St.  
 c. 1. Stineke Marie Drsted, f.  
 c. 2. Karen Drsted, f. . . . † 1784.  
 c. 3. Mette Drsted, f.  
 c. 4. Dorthe Sophie Drsted, f.  
 c. 5. Barbara Drsted, f. 1719, † 1730.
- B. 2. **Søren Drsted**, f.  $\frac{2}{10}$  1686, dep. 1666 fra Roeskilde;  $\frac{1}{4}$  1693 Sgp. i Grøestjøbing og 1701  $\frac{2}{4}$  i Haraldsted og Allindemagle i Sjell.; †  $\frac{7}{10}$  1736.  
 ∞ 1, 1694 Engelle Kolendahl, f. c. 1674, † (før 1710), D. af Cornelius Kolendahl til Krymplingegaard ved Næstved.  
 2, Sophie Dorothea Trane.  
 3, Johanne Marie Trap.
- C. 1. **Christian Drsted**, f.  $\frac{2}{5}$  1695 i Grøestjøbing, dep. 1714 fra Slagelse Skole (No. 535), Sgp. ved St. Peders Kirke i Slagelse, † 1761.  
 ∞ 1743 Barbara Albertine With, hans Næstfødsfendebarn (13 B.), f. i Slagelse  $\frac{2}{10}$  1717, † 17..  
 D. af Mag. Foch Albertsen With, Sgp. i Slagelse.  
 D. 1. Engelle Cathrine Drsted, døbt  $\frac{1}{3}$  1744, † 1822.  
 ∞  $\frac{2}{1}$  1778 paa Antvorskov Forvalter Søren Hatting.  
 D. 2. Søren Peter Drsted, døbt  $\frac{2}{4}$  1745.  
 D. 3. Helene Elisabeth Drsted, døbt  $\frac{2}{5}$  1746.  
 ∞  $\frac{1}{10}$  1778 p. Antvorskov Farver Møller fra Kbhvn.  
 D. 4. Anna Benedicte Drsted, d.  $\frac{2}{7}$  1747, † 1807 ugift.

- D. 5. Jacob Albert Drsted, f.  $\frac{2}{7}$  (døbt  $\frac{2}{7}$ ) 1748 i Slagelse (dep. 1767 fra Slagelse, No. 777), Egp. i Kirkeheltinge, †  $\frac{1}{6}$  1787.  
 ∞ Esther Marie Thygesen, døbt  $\frac{3}{3}$  1754 i Nyborg, †  $\frac{2}{11}$  1803., D. af Kjøbm. Niels Th.  
 e. En Datter, døde som Barn.
- D. 6. Villum Frø Drsted, d.  $\frac{3}{3}$  1749, Pharmaceut og Farver, † ugst 1798.
- D. 7. Søren Christian Drsted, døbt  $\frac{2}{2}$  1750, Apotheker i Rudkjøbing, senere i Sorø og endelig Assessor pharmaciae og Forstander for Kbhvns. Fattigvæsens Medicinal-Dispensationsanstalt. †  $\frac{1}{12}$  1822.  
 ∞ 1, 1776 Karen Hermansen, f. . . . . †  $\frac{1}{6}$  1793 (8 B. E. 1—8).  
 2, Anna Dorothea Berring (4 B. E. 9—12).
- E. 1. Hans Christian Drsted, f.  $\frac{1}{3}$  1777 i Rudkjøbing, Geh. Conf. Rd., Dr. philos. & med., Professor i Physik, Directeur for den polytechniske Lærestanstalt, SK. af Dannebrog og Dannebrogsmænd, Officer af Vreslegionen, Commandeur med Storkorset af Nordstjerneordenen, R. af den preussiske Orden pour le mérite dans les sciences et les arts osv. †  $\frac{2}{2}$  1851 i Kbhvn. Sml. Grønlæs F. L. 3, 684—97.  
 ∞  $\frac{1}{7}$  1814 Inger Birgitte Ballum, f.  $\frac{2}{3}$  (døbt  $\frac{4}{5}$ ) 1789 i Kjeldby p. Moen (7 B. S. 1—7), D. af Præst Niels B., (dep. 1774 priv. fra Kbhvn.), omtalt hos Worm (3 D.) og Myerup; Egp. i Kjeldby, og Den Hustru Anna Dorothea Fischer, døbt i Blousted  $\frac{3}{10}$  1753 ∞ i Kbhvn.  $\frac{3}{1}$  1785. † i Kjeldby c. 1791.
- f. 1. Karen Drsted, f.  $\frac{5}{6}$  1815 (B.)  
 ∞  $\frac{2}{1}$  1839 Dr. Eduard August Schalling, f.  $\frac{1}{3}$  1807 i Kbhvn., Professor i Chemie ved Kbhvns. Universitet (inscriberet ved samme 1839).
- f. 2. Niels Christian Drsted, f.  $\frac{3}{10}$  1816, Sagtjunfer og Veinspecteur. †  $\frac{5}{10}$  1849.
- f. 3. Anna Dorothea Marie Drsted, f.  $\frac{1}{6}$  1818. †  $\frac{2}{3}$  1850.  
 ∞  $\frac{1}{9}$  1843 Søren Niels Peter Hasle, f.  $\frac{2}{5}$  1814 (dep. 1831 fra den kbhvnste Borgerdydstole); 1832 cand. ph. laud.;  $\frac{3}{3}$  1836 cand. th. laud.;  $\frac{6}{1}$  1839 hom. (I) og catech. (I) Pr.;  $\frac{1}{12}$  1841 Egp. i Åsnæs i Sjell.

- f. 4. Sophie Wilhelmine Bertha Drsted, f.  $9$  1821.  
 ∞  $9$  1843 Frederik Christian Emil Dahlstrøm, f.  
 $29$  1815 i Roeskilde (dep. 1831 fra Roeskilde Stole);  
 1835 cand. jur. l.; Stiftamtmand i Aalborg St.;  
 R. af D. og D. M.
- f. 5. Mathilde Elisabeth Drsted, f.  $4$  1824.
- f. 6. Anders Sandøe Drsted, f.  $13$  1826, deponerede  
 1843 fra Borgerdydstolen i Kbhvn.; 1849 cand. jur.  
 l.; Overauditeur og Auditeur ved 21. Inf. Bat.; 1862  
 Byfoged og Byfriver i Veile.  
 ∞ 1862 Frøken Eggers fra Altona.
- f. 7. Albert Nicolai Drsted, f.  $17$  1829, cand. phil.  
 og Inspecteur ved den polytechniske Læreanstalt.
- E. 2. Anders Sandøe Drsted, f.  $21$  1778 i Rudkjøbing,  
 (dep. 1794 privat), Dr. juris, Geheimestatsminister, senere  
 $21$  1853 Premierminister samt Cultus- og Justitsmini-  
 ster, entled. 1854, Medlem af Ordenscapitlet, R. af E.,  
 SK. af D., DM. p. p.; †  $1$  1860.  
 Sml. Grølew F. 3, 674—82.  
 ∞ 1,  $19$  1802 Sophie Wilhelmine Bertha  
 Dhlen-schläger, f.  $17$  1782, †  $2$  1818, D. af  
 Slotsforvalter Joachim D. og Martha Marie Hansen.  
 $2$ ,  $27$  1819 Mathilde Elisabeth Røgeert, f.  $25$   
 1782, †  $26$  1824, D. af Dr. med. Joh. Philip Knehl  
 Røgeert, Landphysikus i Viborg (bl. mine Dr. med. No. 125.)
- E. 3. Jacob Albert Drsted, f.  $15$  1780, Kjøbmand og  
 Branddirecteur i Rudkjøbing, † 1829.  
 ∞  $9$  1812 i Fodsflette Petronelle Cathrine Bang,  
 f. 1781, †  $16$  1845.
- f. 1. Søren Christian Drsted, f.  $29$  1812 i Rudkjø-  
 bing, (dep. 1831 fra Kbhvns. Borgerdydstole), Dr. med.,  
 Overlæge ved 17. Lin. Inf. Bat. i Kbhvn. (bl. Dr.  
 med. Nr. VI).
- f. 2. Christen Madsen Drsted, f.  $1$  1814, dep. 1834  
 fra Borgerdydst. i Kbhvn.;  $39$  1840 cand. theol.;  
 $13$  1841 Skibspræst paa Linieskibet Chr. VIII, 1842 paa  
 Thetis; 1844 Hjelpepræst i Hasle og Rutsfer;  $11$  1845  
 Egp. sstd.; 1856 Egp. i Simmerbølle paa Langeland.  
 ∞ Lovise Henriette Gebhard, D. af Districts-  
 læge Fried. Chr. G.
- f. 3. Anders Sandøe Drsted, f.  $21$  1816 i Rudkjøbing  
 p. Langeland, deponerede 1835 fra Borgerdydstolen i  
 Kbhvn., var Lærer i Metropolitanskolen; disputerede

$\frac{2}{4}$  1844 for Magister- (Dr.) Graden i Philosophie; 1845—48 udenlands i Vestindien og Amerika;  $\frac{3}{2}$  1858 Professor ord. i Botanik ved Kbhvns. Universitet.

∞ Friede Gebhard (Søster til Broderens Kone).  
g. Anders Sandøe Drsted, f. 1859.

f. 4. Sophus Wilhelm Drsted, f.  $\frac{2}{7}$  1818 i Rudkjøbing, blev 1838 Student fra den Kbhavnste Forgerdydstole (h. illand.); 1839 cand. ph. h. ill.;  $\frac{1}{7}$  1844 cand. th. h. ill.; 1854 Catechet i Rudkjøbing; 1858 Egp. i Nørre Lyngum, Tønder Provstie.

∞ Amalia Frederikke Anner Jacobæus, f. p. Kjøbenhavn i Island  $\frac{1}{9}$  1832, D. af Kjøbmand H. Jacobæus og Hustru Cl. H. Jacobæus.

f. 5. Karen Albertine Drsted, f. 1818.

E. 4. Niels Randulph Drsted, f.  $\frac{2}{6}$  1782, faldt i Slaget ved Leipzig som Officier ved de hvide Russiske Husarer, R\* af St Anna Ord. Ugift.

E. 5. Barbara Albertine Drsted, f.  $\frac{1}{10}$  1783 . . (8 B.)  
∞ Georg Jacob Bull, f. c. 1783, dep. 1802 fra Christiania St.;  $\frac{1}{9}$  1805 cand. jur. l., var Stiftamtmand i Bergen, senere Justitarius i Højesteret i Christiania, Commandeur med Storkorset af Nordstjerne Ordenen, og R. af Baza. †  $\frac{1}{2}$  1854.

E. 6. Christiane Albertine Drsted, f. 1783, † 1795.

E. 7. Søren Christian Drsted, f. 1784, † 1789.

E. 8. Herman Drsted, f. 1786 i Rudkjøbing; 1809 cand. pharm. h. ill.; var Bestyrer af Filial-Apotheket i Ringsted. † ugift.

E. 9. Karen Drsted, f. 1797, † 1808.

E. 10. Anna Dorothea Drsted, f.  $\frac{2}{8}$  1799. (B.)

∞ 1820 Ludvig Müller, Capitain og Soldbetjent.

E. 11. Engelke Cathrine Drsted, f.  $\frac{1}{7}$  1800, † 1828 (5 B.)

∞ Niels Daniel Holst, Urtekammer, † 1841.

E. 12. Bodil Drsted, f.  $\frac{1}{4}$  1802.

∞ Christian Lassen, Pr. Lt., Soldinspecteur i Bordingborg.

D. 8. Johannes Drsted, døbt  $\frac{3}{6}$  1752 i Slagelse, dep. 1776 fra Slagelse Skole;  $\frac{1}{4}$  1782 cand. th.; † ubefordret og ugift.

D. 9. Gerhard Drsted, døbt  $\frac{3}{9}$  1754 i Slagelse.

D. 10. Niels Randulph Drsted, døbt  $\frac{2}{10}$  1755.

- D. 11. Lauritz Thura Drsted, døbt  $\frac{26}{11}$  1756 i Slagelse.  
 D. 12. Lauritz Gerhard Drsted, døbt  $\frac{29}{9}$  1758 i Slagelse, Klædefremmer, † . . .  
 ∞  $\frac{28}{9}$  1786 i Taarnby p. Amager Diderikke Christiane With, f.  $\frac{5}{2}$  1758, † b.  $\frac{13}{9}$  1831, D. af N. Rand. With, Egg. sitd.  
 e. Albertine Johardine Drsted, f.  $\frac{13}{9}$  1788.  
 ∞  $\frac{2}{9}$  1813 Henrik Christian Bulfsberg, Abnd. i Roeskilde, f.  $\frac{2}{2}$  1778, †  $\frac{11}{11}$  1836 i Synderup.  
 C. 2. **Catharine Drsted**, d.  $\frac{12}{6}$  1697, † før 1714.  
 C. 3. **Jacob Drsted**, f. 1697, blev 1717 Student fra Slagelse; og  $\frac{3}{3}$  1726 Rector i Kolding (indtil 1769), 1738 Magister i Kbhvn. † 1771 ugift.  
 C. 4. **Cornelius Drsted**, i.  $\frac{2}{2}$  1702 i Haraldsted; 1721 Student fra Slagelse Skole; blev Degn i Tølløse og Agerup † b.  $\frac{14}{4}$  1770.  
 ∞ 1,  $\frac{18}{8}$  1729 Karen Hansdatter Sølling.  
 2, (trolovet  $\frac{26}{11}$  1762) Jfr. Karen Lindhard.  
 D. 1. Søren Drsted, døbt  $\frac{21}{10}$  1730, † b.  $\frac{8}{2}$  f. N.  
 D. 2. Søren Drsted, d.  $\frac{24}{4}$  1732, † b.  $\frac{8}{8}$  1761.  
 D. 3. Hans Drsted, d.  $\frac{28}{5}$  1733.  
 D. 4. Gerhard Kolendal Drsted, d.  $\frac{6}{9}$  1735, † b.  $\frac{11}{2}$  1737.  
 D. 5. Gerhard Kolendal Drsted, d.  $\frac{2}{2}$  1737, † b.  $\frac{23}{2}$  1752.  
 C. 5. **Engelke Cathrine Drsted**, f. 17 . . . † efter 1794 (10 B.)  
 ∞ Jørgen Martusfen Monrad, f.  $\frac{14}{11}$  1703 i Herringe i Tjen (dep. 1723 fra Odense Skole);  $\frac{17}{10}$  1725 cand. theol.;  $\frac{22}{2}$  1730 Egg. i Tjæreby ved Skjeller;  $\frac{26}{11}$  1758 i Baale i Grevstabet Farsberg. † 1774.  
 C. 6. **Søren Drsted**, f. 1704 i Haraldsted, dep. 1725 fra Slagelse; 1727 Hører i Slagelse, 1728 øverste Hører og Cantor i Kolding;  $\frac{1}{1}$  1730 cand. th. l. † ugift  $\frac{16}{2}$  1732.  
 C. 7. **Henrik Bisping Drsted**, f. 1713 i Haraldsted, dep. 1731 fra Slagelse Skole;  $\frac{30}{6}$  1732 baccalaur.;  $\frac{17}{8}$  1737 cand. th. l.; 1742 Magister i Kbhvn.; blev  $\frac{23}{3}$  1743 Egg. i Hedrum, Quelle og Hvarnæs i Aggershuus St. † 1777.  
 ∞ 1,  $\frac{30}{5}$  1743 Sophie Charlotte Arctander, sal. Pøpst Frederik Grüners.  
 2, Sophie Dorothea Thrane.  
 C. 8. **Lauritz Drsted**, f. 1719, dep. 1741 fra Slagelse Skole;  $\frac{23}{6}$  1742 baccalaur.; † b. i Slagelse  $\frac{27}{11}$  1770.

C. 9. **Christopher Orsted**, f. 1720, dep. 1741 fra Slagelse; <sup>2</sup>/<sub>3</sub> 1742 baccalaur.

C. 10. **Magdalene Cæcilie Orsted**, f. 1727, † <sup>1</sup>/<sub>2</sub> 1789.

∞ <sup>1</sup>/<sub>5</sub> 1753 Peter Bagge Gamst, f. 1724, dep. 1742 fra Slagelse Skole; blev Fændrik, senere Lieutenant. † <sup>1</sup>/<sub>2</sub> 1762.

C. 11. **Peter Kane Orsted**, f. 1730, dep. 1751 fra Slagelse Skole

B. 3. **Peter Kane Orsted**, f. . . . Birkedommer ved Antvorskov, † 1750.

536. Søren Berg, f. <sup>1</sup>/<sub>3</sub> 1695 i Kallundborg, hvor hans Fader Lauritz Sørensen Berg var Kjøbmand; Moderen var Helene Dalsdatter; 1715 cand. philos. og baccalaur.; <sup>2</sup>/<sub>3</sub> 1721 cand. theol. laud.; derefter i 13 Aar Huuslærer hos Urban Bruun p. Antvorskov; fik <sup>1</sup>/<sub>7</sub> 1733 af Cpt. Christian Frederik de Boyssset til Basnæs og Espe Succession paa Høve og Flakkebjerg Kald efter den daværende Egp. Caspar Müller, og blev <sup>1</sup>/<sub>2</sub> 1735 efter dennes Død af Kongen confirmeret.

Eml. Sjell. Ord. Prot.

**1715.** Ingen.

**1716.** Ingen.

**1717** <sup>1</sup>/<sub>7</sub>. 537. Jacob Orsted, Broder til No. 535; f. 1697, † 1771, findes blandt Rectorer i Rolding.

538. Casper Michael Lundt (Landt?), f. 1693. <sup>2</sup>/<sub>0</sub> 1728 fik han en Testification fra Thestrup for at tage theologisk Attestats, som han dog ikke tog.

539. Poul Christensen Glob, f. <sup>1</sup>/<sub>9</sub> 1694 i Slagelse, S. af Christen Jensen, Klokker, og Hustru Maren Poulsdatter; <sup>2</sup>/<sub>3</sub> 1720 cand. th. n. e.

∞ <sup>2</sup>/<sub>2</sub> 1730 i Slagelse Ellen Dlusdatter Becker.

540. Andreas Rogge, f. <sup>2</sup>/<sub>4</sub> 1697 Scauræ; <sup>2</sup>/<sub>7</sub> 1720 cand. theol. h. ill.

**1718** <sup>1</sup>/<sub>7</sub>. 541. Søren Beck, f. <sup>2</sup>/<sub>1</sub> 1696 i Slagelse; <sup>2</sup>/<sub>7</sub> 1724 cand. theol. h. ill.

542. Frank Bager (Baggelini i Un.-Matr.), f. 1697.

543. Johannes Michael Müller, f. 1697.

544. Morten Johan Cartorius, f. 1696.

**1719** <sup>4</sup>/<sub>7</sub>. 545. Wilhelm Ravn, f. 1699.

546. Johannes Høg, f. 1697.

**1720** <sup>2</sup>/<sub>0</sub>. 547. Frederik Barscher (udm.), døbt <sup>1</sup>/<sub>2</sub> 1701 i Slagelse, hvor hans Fader Mag. Hans Barscher

(der findes blandt Hørerne i Sorø) var Egp. ved St. Michæls R. og Jubellærer, †  $\frac{1}{4}$  1744.

548. Mogens Weinholdt, døbt  $\frac{23}{7}$  1701 i Slagelse, S. af Vfoged Hans Danielsen Weinhold og Anna Marie Mogensdatter.

649. Cosmus Wulff, f. 1699.

550. Jacob Hald, f. 1700;  $\frac{1}{6}$  1721 baccalaur.

**1721**  $\frac{19}{8}$ . 551. Cornelius Ørsted, f.  $\frac{2}{6}$  1702, Broder til No. 535 og 537;  $\frac{1}{6}$  1722 baccalaur.; blev Degn i Tølløse og Agerup. † b.  $\frac{14}{6}$  1770.

o 1,  $\frac{18}{8}$  1729 Karen Hansdatter Sølling.

2, (trolovet  $\frac{2}{6}$  1762) Jfr. Karen Lindhard.

552. Magnus Hansen Stub, f.  $\frac{1}{1}$  1703 i Skjelsfør;  $\frac{1}{6}$  1722 baccalaur.;  $\frac{29}{9}$  1723 cand. theol. laud.

**1722**  $\frac{17}{7}$ . 553. Frederik Jahn, findes bl. Hørerne i Slagelse No. 67.

554. Jacob Petersen Abild (udm.), f.  $\frac{25}{11}$  1703 i Jydstrup, findes bl. Hørerne i Slagelse No. 68.

555. Michael Jochumsen Phange, f. 1703.

**1723**  $\frac{17}{7}$ . 556. Peter Lagesen (Lagonides), f.  $\frac{1}{2}$  1703 i Sjell.;  $\frac{2}{4}$  1726 cand. theol. n. c.

(NB. Den Jørgen Monrad, som Gjesfing III, 215 angiver at have deponeret 1723 fra Slagelse, deponerede i f. N. fra Dønsø Skole.)

557. Anders Petersen Stubbe (Stubbeus), findes blandt Hørerne ved Metropolitanstolen No. 100.

558. Peter Jeppesen (Japeti), f. 1699.

559. Niels Jester, f. 1702;  $\frac{1}{6}$  1724 baccalaur.

560. Peter Petersen Wiøller, f.  $\frac{29}{7}$  1703 i Korsør;  $\frac{23}{2}$  1728 cand. theol. n. c. (ingen prakt. Prøve).

**1724**  $\frac{14}{4}$ . 561. Johannes Morup, f.  $\frac{29}{4}$  1705 i Korsør;  $\frac{9}{9}$  1725 baccalaur.;  $\frac{15}{9}$  1729 cand. theol. h. ill.

562. Ole Sanddrue, f. 1702;  $\frac{9}{9}$  1725 baccalaur.

563. Christian Petersen Abild, Broder til No. 554, f.  $\frac{18}{6}$  1705 i Jydstrup, hvor Faderen Mag. Peter Abild var Egp. og Provst i Ringsted Herred; kom 1719 i Skolen;  $\frac{9}{9}$  1725 baccalaur.;  $\frac{2}{4}$  1727 cand. theol. h. illand; blev Alumnus paa Valkendorphs Collegium til Branden 1728; laae derefter 3 Aar paa Landet, og vendte da atter tilbage til Collegiet, hvor han forblev til han  $\frac{1}{7}$  1735 blev Capellan i Ringsted og Beenløse. † 1736. Sml. Sjell. Ord. Prot.

564. Frederik Kofsøed, f. 1702.

565. Henrik Daniel Gylhou, f. 2<sup>1</sup> 1704 i Slagelse, S. af Organist Casper Gylhou og Malene Kirstine; 3<sup>1</sup> 1726 baccalaur.; 1<sup>1</sup> f. A. cand. theol. laud.

566. Johannes Plum, f. 1702, mulig en S. af Claus Plum, Egp. i Vettersløv, blev da Grossjerer og  $\infty$  Ursula Lindemann. Eml. Lengnick „Plum“ S. 3.

**1725** 2<sup>1</sup>. 567. Søren Orsted, Broder til No. 535, 37 og 51; findes bl. Hørerne i Rølding.

568. Niels Åhrsløben (Arslebius i Matr.), f. 8<sup>1</sup> 1707 i Sorterup, hvor hans Fader Mag. Christian Åhrsløben, † 1727, var Egp.; 3<sup>1</sup> 1726 baccalaur.; 1<sup>1</sup> 1727 cand. th. laud.; 7<sup>1</sup> 1732 Egp. i Kongsted i Sjell.

569. Poul Schnabel, f. 7<sup>1</sup> 1704 i Korsør, hvor hans Fader Marcus Schnabel var Raadmand; 3<sup>1</sup> 1726 baccalaur.; 2<sup>2</sup> 1727 cand. theol. laud.; 1741 Catechet ved Holmens K. i Kbhvn; 5<sup>1</sup> 1743 Egp. i Graven, Bergens St. † 17...  
 $\infty$  1, Maren Antonsd. Kjerulf. Deres Søn Marcus Schn. findes hos Worm og Myrup. En anden Søn Anton Erasmus blev Egp. i Frosten. Eml. Erlandsen N. G. 274—5.

2, Elisabeth Behmann.

**1726** 2<sup>0</sup>. 570. Jacob Holm, d. e. Jacob Holm Bandal, f. 1704. Han blev Degn i Skibby og stjenkede ved Testament af 1<sup>7</sup> 1766 Slagelse Skole, hvor han i sin Ungdom var bleven oplært, en Capital af 400 Rdl.

Eml. Quistgaards Fortf. Gft. S. 22—5.

571. Jacob Rosted, findes blandt Hørerne ved denne Skole No. 66.

**1727** 1<sup>9</sup>. 572. Peter Müller, f. 1710 i Stjelsfor, hvor hans Fader Casper Müller da var ref. Cap., 2<sup>1</sup> 1721 Egp. i Høve og Klakkebjerg. † 1735 Hans Moder var Anna Marie Kjerulf; 2<sup>6</sup> 1728 baccalaur.; 2<sup>0</sup> 1734 cand. theol. laud.

573. Jens Casper Christensen Landsgrav, f. 1708.

**1728** 1<sup>7</sup>. 574. Jens Olsen Bidorff, f. 1706.

575. Niels Bøgvad, f. 1706, † i Kbhvn. 1747. Lengn.

576. Otto Lino, r. 1708 p. Grøe; 4<sup>1</sup> 1737 cand. theol. n. c.

577. Christopher Lago, f. 1708.

578. Adam Thillerup, f. 5<sup>1</sup> 1709 paa Lindholm ved Koeskilde; 2<sup>0</sup> 1731 baccalaur.; 4<sup>1</sup> 1734 cand. th. h. illaud.; 1<sup>1</sup> 1734 Egp. i Fardrup, Haderslev Amt; 1738 ref. Capell. i Kjerteminde. † 1<sup>1</sup> 1740.

Eml. Rhode, Haderslev Amt S. 468.



**1729** 7. 579. Bonde Jahn, findes blandt Høerne i Slagelse Skole No. 70.

580. Valentin Grøuse, f. 2<sup>1</sup> 1712 i Hagested, hvor hans Fader Mag. Arnold Henriksen Grøuse (see ovenfor No. 480) var Sgp. og Provst i Tudsø Herred; 1731 Alumnus p. Borchs Collegium og Decanus; 4<sup>1</sup> 1734 cand. theol. laud.; 1<sup>1</sup> 1739 Sgp. i Grevinge i Døsherred; 1761 tillige Provst i Herredet. † 1<sup>4</sup> 1774 p. Ledreborg.

∞ 1753 Karen Sophie Bang, f. 1735, † . . . D. af Rid. Niels Christian Bang, f. 1697, † 1760 og 1ste h. Cathrine Marie Kjær, † 1743.

Eml. Worms Litt.-Ler. og Gjesings Jub. 3, 163. Sjell. Ved. Prot.

581. Morten Hermansen Birch, f. 1705.

**1730** 24. 582. Johannes Daniel Søjstrau, f. 1709.

583. Jens Müller, Broder til 572, f. 1711 i Skjelsør; 2<sup>1</sup> 1734 cand. th. laud.; 1736 pers. og 1739 ref. Cap. i Tønsberg; 1746 Vicepastor og succ. Sgp. sftd.; 1751 Sgp. sftd.; 1759 tillige Provst i Fjælsberg Provestie; 1770 Medlem af det kgl. Norske Vid. Selskab. † 1<sup>1</sup> 1773.

∞ 1, 1737 Christence Faye, † 2<sup>1</sup> 1745, D. af Matheus Faye, Sgp. i Tønsberg, f. 3<sup>10</sup> 1683, † 1<sup>1</sup> 1751, og Margrethe Weinrich ∞ 1708.

2, Karen Clarine Samsing.

Eml. Lengnick, Fam. Faye S. 1. Worms (3, 528—9) og Nye-rups Litt.-Ler.

584. Peter Brygger, f. 1710.

585. Bernhard Engelmann, f. 1708.

**1731** 10. 586. Henrik Wisning Drsted, Brødre No.

535, 537, 551 og 567, f. 1713 i Haraldsted ved Ringsted; 3<sup>10</sup> 1732 baccalaur.; 1<sup>10</sup> 1737 cand. th. laud.; blev derefter Alumnus paa Balkendorfs Collegium og Decanus ved Communitetet; 2<sup>1</sup> 1742 Magister i Kbhvn; 2<sup>2</sup> 1743 Sgp. i Hedrum, Quælle og Sværnes i Aggersh St. † 1777.

∞ 1, 3<sup>10</sup> 1743 Sophie Charlotte Arctander, sal. Provst Fred. Grüners.

2, Sophie Dorothea Thrane. Eml. Lengn.

587. Bendt Hammer, f. 1706.

588. Diderik Müller, Brødre 572 og 583, f. 2<sup>10</sup> 1713 (eft. Autobiogr. 1714) i Skjelsør; blev 1727 Discipel i Slagelse Skole; 3<sup>10</sup> 1732 baccalaur.; opholdt sig derefter 3 Aar hjemme hos sin Fader til dennes Død; gik derefter til Kbhvn, hvor han blev Alumnus p. Ehlers's Collegium, og forblev der i 5 Aar; 1735 cand. philos.; 2<sup>10</sup> 1738 cand. th. n. c.; 3<sup>10</sup> 1739

Medhjener i Terslev og Drøslø i Sjell. (Sjell. Ord. Prot.);  
 1<sup>o</sup> 1740 cfm. paa Succession som Egg. sftd; sit 1775 sin  
 Søn Holger Peter Müller (cand. theol. 2<sup>o</sup> 1774) til Capellan.  
 † 7 1781.

2 Frederikke Sophie Roed. En anden Søn Caspar blev  
 2 1768 cand. theol. (dep. 1763 fra Kbhvn.). 3 andre Søn-  
 ner (nemlig Caspar Abraham [hvem Bloch har forvevlet med  
 ovennævnte Caspar M.], Jens Sander M. og Christen Roed  
 M.), deponerede tilligemed Holger Peter i Aaret 1769 fra  
 Nøeskilde Skole. En 6te Søn Lyder Roed Müller, Procura-  
 tor, omtales hos Erslev, Forf. = Lex. Suppl. II, S. 447 i Noten.

**1732** 2. 589. Peter Rosted, f. 170. i Rosted,  
 ved Slagelse, var en Søn af Peter Marcussen og Marie Pe-  
 tersdatter. Han forlod formedelt Armod Studeringerne, da  
 Examina bleve stærkede, og tjente 8 Aar ved Hestgarden (inter  
 equites praetorianos); tog derpaa i Mai 1740 filosofisk Exa-  
 men; kom ind paa Regentsen og tog 1<sup>o</sup> 1743 theologisk Ute-  
 stats (n. c.); blev i Sept. f. A. befordret, formodentlig til  
 Skibspræst. Sjell. Ord. Prot.

590. Simon Ryge (Rhyge), f. 1710.

591 Andreas Peter Ladorph (i Univers.-Matr. Andreas  
 L.), f. 1716 i Gyrstinge Præstegd., bl. v. Kammerassessor  
 og Tjer af Mørkegd. i Sjælland † 2<sup>o</sup> 1782.

2 1<sup>o</sup> 1738 Cathrine (eller Charlotte) Helene Grønberg,  
 f. 1711 i Vinkebjergby Præstegd. † 2<sup>o</sup> 1772, D. af Lars  
 Nielsen Grønberg, Egg. sftd.

2, 1<sup>o</sup> 1774 Anna Cathrine Dyrkønd, f. 1749. † 2  
 1778 (ei B.).

3, Ollegaard Sophie Engelbreth, † 1803, D. af Her-  
 reddsriver Kn. Engelbreth og Marie Elisabeth Worsøe.

Sml. Lenguid „Kn. Engelbreth“ S. 4 og Worsøe S. 4.

592. Melchior Buschmann, f. 1712 (efter Univers.-Matr.  
 Privatist).

**1733** Ingen

**1734** 1<sup>o</sup> 593. Niels Schmidt, f. 1714.

594 Ole Hansen Hareboe (eller Harboe) [c. cond.],  
 f. 1708; Studiosus Ole Hansen Hareboe 2 i Slagelse 4<sup>o</sup>  
 1737, Enken Viette Lauridsdatter. Det er dog ogsaa upaa-  
 tvivleligt den samme som Ole Harboe, Skoleholder i Sorterup,  
 der 2, 1762 i Slagelse (trolovet 1<sup>o</sup> f. A.) Dorthe Kir-  
 sine Brandt.

595. Herman Barmeyer (Sml. Aar 1738), f. 1715,

døbt  $\frac{3}{3}$  s A. i Slagelse, S. af Skomager Laurig Hermansen Barmeyer og Maren Rasmusdatter.  $\infty$   $\frac{6}{10}$  1709 i Slagelse.

596. Andreas Bruun, f.  $\frac{25}{11}$  1714 i Slagelse, S. af Thomas Bruun, Raadmand, By- og Herredsskriver samt Postmester i Slagelse, f.  $\frac{5}{1}$  1686, †  $\frac{3}{3}$  1767 i Sorø, og 1ste Hustru Dorthea Sophie v. Wylsus, f.  $\frac{1}{2}$  1690,  $\infty$   $\frac{7}{7}$  1714, †  $\frac{7}{7}$  1736; blev Etatsraad og Generalauditeur i Marinen. † 1798.

$\infty$  1,  $\frac{6}{6}$  1739 Anne Maria Als, f.  $\frac{1}{5}$  1717, †  $\frac{4}{4}$  1759, D. af Niels Pedersen Als, Kjøbmand i Kbhvn., † 1729, og Anne Cathrine Røbe, † 1740.

2,  $\frac{5}{2}$  1759 Elisabeth Sophie v. Wylsus, f.  $\frac{8}{8}$  1730, †  $\frac{1}{1}$  1767, D. af Mag. ph. Peter Benzon v. Wylsus, Justitsraad og Landsdømmer over Sjælland og Møen, Als. i Højeste Ret og Hofretten osv., og Magdelene Margrethe Holmann.

3,  $\frac{6}{6}$  1767 Anna Sophie Mohrzen, f.  $\frac{2}{3}$  1747, †  $\frac{6}{6}$  1779.

4,  $\frac{8}{8}$  1779 Eleonora Christine v. Reche, f. 1745, †  $\frac{7}{7}$  1784. Eml. Lengn. Fam. Bruun Bag 3.

597. Søren Rachlov, f. 1714;  $\frac{1}{4}$  1636 baccalaur.

598. Jacob Cruse, f. 1713. Broder 580;  $\frac{2}{9}$  1735 baccalaureus.

599. Henrik Werkmester Klerque, f. 1713;  $\frac{2}{9}$  1735 baccal.

600. Thomas Neergaard, f. 1715, S. af Siegvardt Thomsen Neergaard til Mogenstrup Mølle. Han blev Forpgt. af Tryggevælde, senere Bibygaard, blev forarmet ved Dvægsygen, sit derpaa Bilstrup Kroe. † 17 . .

$\infty$  1, Karen Clara Nielsdatter Tosttrup, en Forpagter Enke, † uden Børn.

2, Kirstine Larsdatter. (B.)

Eml. N. Teilmann, Fam. Neergaard C. 40—41.

601. Berthel Prom, f. 1714 ved Kallundborg;  $\frac{1}{7}$  1737 baccalaur.;  $\frac{1}{4}$  1741 cand. th. n. c.; blev Klokker (ædituus) i Korsør. Dist. Prot.

602. Marcus Bohnsen, døbt  $\frac{11}{11}$  1714 i Slagelse, S. af Raadmand Rasmus Bohnsen og Ingeborg Kirstine Danilsd. Byberg. Broder til No. 607.

**1735**  $\frac{30}{9}$ . 603. Carl Hederich Lindam, f. 1716;  $\frac{1}{7}$  1737 baccalaur.

604. Jacob Julius Prom, f. 1715;  $\frac{1}{6}$  1736 baccal.

605. Johannes Barchmann, f. 1714.

606. Laurig Schwindt, f. 1714 i Stjelsfær;  $\frac{2}{4}$  1738 cand. th. h. illand.;  $\frac{30}{9}$  1739 baccalaur.;  $\frac{2}{7}$  1742 ref. Cap. i Borgund i Sundmøre Provsti Bergens St. †  $\frac{3}{3}$  1766.

Abt. Cont. Gft. 1766.

607. Daniel Bohnsen, findes blandt Hørerne ved denne Skole No. 75 (hvor Moderen kaldes Danebod istfd. Danilsb.).

608. Søren Rasmussen Lund (c. c.), f. 1713.

**1736.** Ingen.

**1737** <sup>31</sup>. 609. Andreas Ræff, f. 1715.

610. Rasmus Riep, f. 1717 i Slagelse; upaatvivlelig en Søn af Hans Rasmussen Rjep, der findes bl. ref. Cap. ved St. Michels K. istfd (No. 7); <sup>23</sup> 1738 baccalaur.; <sup>3</sup> 1741 cand. th. n. c. † ubef. i Kbhvn. 1749. Lengnick.

611. Ezechiel Griis (inter nobiles), f. 1713 i Sigdahl, Aggershuus St., og altsaa rimeligviis en Søn af Mag. Thomas Griis, Egg. istfd. (der depon. 1688 privat); <sup>30</sup> 1739 baccalaur.; <sup>7</sup> 1740 cand. th. n. c.

612. Peter Bischoff, f. 1713, S. af Peter Bischoff, hvis Hustru † b. <sup>28</sup> 1735 i Slagelse.

613. Frederik Thornam, f. 1713, rimeligviis en S. af Jacob Pedersen Thornam, der deponerede 1694 fra Sorø Skole og som indtil 1712 var ref. Capellan i Stubbekjøbing (sm. Im. Barfod F. G. 2, 22—23), men derefter Egg. i Gjording ved Ribe. Sønnen blev Degn i Gyrstinge.

∞ Maria Sorterup. Deres Børn Peter og Jacob Thornam findes nebensfor blandt Dimittender fra Aaret 1765 (No. 769—70).

Følgende lille **Stamtable** giver en kort Oversigt

over  
**Familien Thornam.**

Peter Thornam, Fader til 2 Sønner og en Datter.

A. 1—3.

A. 1. **Jacob Thornam**, f. 1674, deponerede 1694 fra Sorø Skole; <sup>2</sup> 1695 baccalaur.; <sup>11</sup> 1697 cand. n. c.; <sup>14</sup> 1699 ref. Capellan i Stubbekjøbing og Maglebrænde; <sup>12</sup> 1712 Egg. i Gjording og Veirup ved Ribe. † <sup>23</sup> 1721.

Sm. 3. Barfod, falsk. Geistl. 2, 22—23.

∞ <sup>18</sup> 1699 Marie Baden, D. af Jacob v. Baden, f. 1621, † 1693 som Egg. i Holbek og Dorthea Halse. (8 Børn. B. 1—8.)

B. 1. **Dorthe Cathrine Thornam**, døbt <sup>14</sup> 1700.

∞ . . . . . Rosengaard, Skovrider ved Antvorskov.

B. 2. **Peter Thornam**, døbt <sup>7</sup> 1701, Besskriver og Collecteur i Kbhvn. † 1775.

∞ Margrethe Kirstine Lindholm.

- c. 1. Birgitte Maria Thornam, døbt  $\frac{26}{13}$  1742, † 1771 (Abt. G. Gft.) (B.).  
 ∞ Jacob King, Postskriver.
- c. 2. Ane Margrethe Thornam, døbt  $\frac{6}{9}$  1744.
- c. 3. Cathrine Hedevig Thornam, døbt  $\frac{21}{12}$  1745.
- e. 4. Frederik Christian Thornam, døbt  $\frac{28}{1}$  1747. † lille.
- c. 5. Frederik Christian Thornam, døbt  $\frac{15}{10}$  1749.  
 (NB: En Frederik Thornam var 1776 Bager i Skjelsør, hvor hans Datter Mette Thornam blev døbt  $\frac{30}{1}$  1776.)
- B. 3. **Christence Thornam**, døbt  $\frac{30}{1}$  1704. † ugift.
- B. 4. **Jacob Thornam**, f.  $\frac{11}{1}$  1706 i Stubbejøbing, dep. 1727 privat;  $\frac{13}{2}$  1731 cand. th. h. illaud;  $\frac{30}{2}$  1731 hom. Prøve h. illaud.;  $\frac{16}{10}$  1733 Egp. i Als, Viborg St. †  $\frac{26}{10}$  1742 (begr.  $\frac{26}{10}$ ).  
 ∞  $\frac{19}{5}$  1734 Johanne Rasmusdatter Gjorup fra Stege, f. 1709, † b.  $\frac{8}{1}$  1793 (3 B. C. 1—3).
- C. 1. Jacob Thornam, døbt  $\frac{31}{1}$  1735. † lille.
- C. 2. Frederik Thornam, f.  $\frac{10}{9}$  1737 (døbt  $\frac{13}{8}$ ), deponerede 1758 fra Viborg Skole; 1759 cand. philos.;  $\frac{18}{3}$  1760 cand. th. n. c.;  $\frac{3}{2}$  1762 ref. Cap. i Landet paa Laaland;  $\frac{16}{6}$  1776 Egp. i Sandby og Brangstrup i Sjell. † 1796.  
 Sml. Rhode Laal. Hist. (Friis's Udg. S. 291 og 595.)  
 ∞  $\frac{8}{1}$  1772 Inger Marie Becker, f. Brenneke, D af Kjobmand Brenneke i Næstøv, og Enke efter Abraham Becker, f.  $\frac{23}{11}$  1720 ∞  $\frac{15}{1}$  1755, † 1665, Egp. p. Fæmo.  
 Sml. Rhode L. H. (Fr. Udg. S. 595) og Burmann Becker, Geschlechtsregister der Familie Becker S. 16.
- d. 1. Johanne Frederikke Louise Thornam, f.  $\frac{13}{7}$  1774.
- d. 2. Jacob Thornam, f.  $\frac{10}{7}$  1776.
- C. 3. Margrethe Thornam, døbt  $\frac{29}{2}$  1740. † lille.
- B. 5. **Margrethe Thornam**, døbt  $\frac{29}{2}$  1708. † b.  $\frac{23}{3}$  1711.
- B. 6. **Maren Thornam**, døbt  $\frac{4}{1}$  1710. † lille.
- B. 7. **Hans Thornam**, døbt  $\frac{21}{7}$  1711, blev Laquai hos Kong Christian VI. † 1747.  
 ∞ Margrethe Sophie Christensdatter Jørgensen, † 1753.
- C. 1. Carl Ludvig Thornam, født  $\frac{9}{2}$  1744 paa Kernerupgaard, dep. 1763 fra Roeskilde Skole;  $\frac{1}{1}$  1764 cand. philos.;  $\frac{10}{9}$  1766 cand. th. n. c.
- C. 2. Jørgen Christian Thornam, døbt  $\frac{19}{10}$  1746.

B. 8. **Frederik Thornam**, f.  $\frac{2}{3}$  1713, dep. 1727 fra Slagelse Skole, Degn i Gyristinge (levede 1737).

∞ 1, Maria Madsdatter Sorterup.

2, Else . . . . .

C. 1. **Peter Thornam**, f. 1744 i Gyristinge, depon. 1765 fra Slagelse Skole;  $\frac{9}{9}$  1767 cand. th. n. c. (Muligtvis er det ham, der 1779 som Chirurg gik til China og da ∞  $\frac{2}{2}$  1779 Mase Margrethe Brogaard, f. 1754, † 1782).

C. 2. **Jacob Thornam**, f.  $\frac{1}{3}$  1746 i Gyristinge, dep. 1765 fra Slagelse Skole, 1766 cand. philos.;  $\frac{9}{9}$  1767 cand. th. h. ill.;  $\frac{1}{3}$  1772 Medtjener i Hyllested, Venslev og Hølstienborg i Sjell.;  $\frac{1}{3}$  1774 Egv. i Drøsløv og Bjerre. † 1787.

∞ Ulrikke Catharine Fischer, f. 1753, D. af Peter Andersen Fischer, † 1756, Forpagter paa Vidstrup og Hustru Jensine Erreboe Busch, f. 1727, † 1782.

∞ Sml. Gjesing 2, 2, 213.

d. 1. **Peter Frederik Thornam**, f.  $\frac{2}{11}$  1777, Cancelliraad og Bogholder ved Kjøbenhavns Brandforsikringsfocietet, †  $\frac{2}{9}$  1834.

∞  $\frac{8}{8}$  1811 Else Maria Eysen, f.  $\frac{1}{11}$  1794 (døbt  $\frac{1}{2}$  1795), D. af Restaurateur Johan Michelsen Eysen og Hustru Mathilde Augusta (Elisabeth) Petersen, †  $\frac{9}{9}$  1841.

e. 1. **August Wilhelm Thornam**, f.  $\frac{6}{6}$  1813 (døbt  $\frac{8}{8}$ ), deponerede 1831 fra den københavnske Borgerdydskole, 1837 cand. chir. (1); 1838 Skibschirurg; 1840 Overtidslæge paa Corvetten „Flora“;  $\frac{1}{4}$  1841 paa Linieskibet Chr. VIII.;  $\frac{2}{2}$  f. A. titulair Reservecirurg; f. A. Compagniechirurg og  $\frac{1}{9}$  f. A. char. Bataillonschirurg;  $\frac{1}{7}$  1842 Underlæge ved Livgarden til F.; 1842—50 est. Overlæge;  $\frac{1}{3}$  1848 R\*;  $\frac{3}{2}$  1855 char. og  $\frac{2}{9}$  1858 v. Overlæge ved Livgarden (med Anc. af  $\frac{2}{3}$  1857).

∞ Sml. G. Bengien, den danske Lægestand og Grønlævs Forf. Ser. 3, 363—4.

∞ Mathilde Cathinka Petit, f.  $\frac{2}{11}$  1818, D. af Charles Petit, Bogholder og Kassjerer ved det alm. Braudasurancocompagnie, og Catharine Sophie Fjelder.

f. 1. Melita Emilie Thornam, f. 16de Februar 1845.

f. 2. Camilla Mathilde Thornam, f. 11 $\frac{1}{8}$  1847.

f. 3. Helga Ulvilde Thornam, f. 18de Sept. 1853.

e. 2. Ludvig Thornam, f.  $\frac{1}{6}$  1819, Overlærer ved Horsens l. Skole.

Sm. Hundrubs philol. Candidater 1849 No. 173.

∞  $\frac{1}{5}$  1851 Anine Charlotte Frederikke Morup, f.  $\frac{21}{11}$  1824, D. af Ritmester Wilhelm Morup, Forstander for Hansted Hospital og Gods og Caroline Birch, D. af Dr. theol. Andreas Birch, Biskop i Aarhus Stift.

f. 1. Emmy Marie Caroline Thornam, f. 10de Marts 1852.

f. 2. Ludovica Thornam, f. 30te Nov. 1854.

e. 3. Johan Christian Thornam, f.  $\frac{2}{1}$  1822, Desfiniteur i Kbhvn.

∞  $\frac{5}{5}$  1852 i Roeskilde Georgie Elise Augusta Frig, f.  $\frac{27}{7}$  1830, D. af Rid. Georg Frig, f.  $\frac{1}{8}$  1793, borgerlig Raadmand i Roeskilde og Hustru Henriette Elisabeth Petersen, f. paa Osterbroe  $\frac{1}{9}$  1794.

f. 1. Georg Christian Thornam, f. 8de April 1853

f. 2. August Adolph Thornam, f. 11te Juni 1854.

f. 3. Eliza Marie Thornam, f. 12te Marts 1857.

f. 4. Carl Johan Thornam, f. 14. Jan. 1859.

f. 5. Johannes Frig Thornam, f. 20de Marts 1861.

e. 4. Marie Christiane Thornam, f.  $\frac{2}{1}$  1823.

∞  $\frac{7}{5}$  1850 Amraad Peter Holten, f.  $\frac{25}{11}$  1816, dep. 1834 privat; 1862 Amtmand paa Færøerne, R\* af D., af Vasa, af den oldenb. Huis og Fortjenst Orden og af flere andre udenlandske Ordener.

e. 5. Augusta Mathilde Thornam, f.  $\frac{1}{2}$  1827. †  $\frac{11}{11}$  1861.

d. 2. Maren Hedevig Thornam, f.  $\frac{9}{3}$  ( $\frac{2}{3}$ ) 1780. † ugift i Næstved.

d. 3. Christian Erreboe Thornam, f.  $\frac{2}{9}$  1782. † paa Batavia.

d. 4. Jensine Albertine Thornam, f.  $\frac{21}{10}$  178

∞ . . . . Loutrup, Møller i Haderslev.

d. 5. Karen Marie Thornam, f.  $\frac{1}{1}$  1788 (Børn.)

∞ Peter Otto Zachariæ, Lieutenant. † . . .

C. 3. Mads Thornam, f. 1750.

C. 4. Søren Thornam, f. 1757.

A. 2. **Jens Petersen Thornam**, f. 1674, deponerede 1694 fra Sorø Skole;  $\frac{2}{6}$  1701 cfr. Sgp. paa Succ. i Brøndum, Siem og Thorup, Bib. St. † b.  $\frac{1}{8}$  1726.

∞  $\frac{1}{3}$  1717 Anne Marie Bergen, D. af Christian Bergen.

A. 3. **Karen Petersdatter Thornam**, f. 167 . † 1714.  
 ∞  $2^3$  1696 Frederik Michelsen, Byfoged i Korsfær,  
 senere Borgemeester sftd † 1740.

**1738**  $3^1$ . 614. Christen Bohnsen, f. 1719, rime-  
 ligviis Broder til 602 og 607.

615. Herman Barmeyer, (sml. No. 595), døbt  $1^6$   
 1716 i Slagelse, S. af Bager Conrad Hermansen Barmeyer,  
 og Hustru Elisabeth Mulsdatter (∞ 1, Claus Boye, † 170 .  
 og 2,  $1^3$  1705 C. H. Barmeyer)

616. Josua Schafner, f.  $1^2$  1717 i Slagelse (døbt  
 $1^5$  f. A.), S. af Chirurgus Beatus Schafner og Hustru Sid-  
 sel Josvæ Datter Eibels (∞ i Slagelse  $5^1$  1714);  $1^0$  1743  
 cand. th. k. illaud.;  $\frac{1}{3}$  1755 ref. Capellan i Houg, Bergens  
 St.;  $1^2$  1772 Egp. ved Kystirken i Bergen. † pludselig  $1^0$  1773.  
 ∞ 1,  $1^5$  1756 Christiane Augusta de Lyhme, †  $1^2$  1766,  
 D. af Conferentsraad Jonas Lyhme, Præsident i Bergen.

2,  $1^8$  1768 Anna Sophie Bagger, f.  $2^0$  1722 i Ber-  
 gen, D. af Cancelliraad og Laugmand Bagger i Bergen.

Sml. Hattings Præstehistorie S. 164—5

617. Johannes Lindstedt, f. 1715 i Sverrig. Hans  
 Søn af s. N. findes nedenfor under Aar 1760 (No. 745).

618. Johannes Dorph, f. 1718.

619. Christen Hochlandt, f. 1716. Maaftæe en Bro-  
 der til 656.

620. Jacob Winsløv, f. 1717 i Midløse, S. af  
 Claus Winsløv, der  $1^1$  1707 blev Egp. sftd. og Hustru Medea  
 Larsdatter Tersling;  $1^2$  1743 cand. th. n. c.; blev Degn i  
 Alsted, derefter i Houg. † 1796 (?).

∞ 1, Marie Elisabeth Hagaard, f. . . . † 1772.

2, Allegaard Heerfort, f. 1747, † . . . (u. B.)

Sml. Lengnick „Jacob Winsløv“.

621. Lauritz Winsløv, f.  $1^2$  1720 i Midløse, Forriges  
 Broder;  $3^0$  1739 baccalaur.;  $1^2$  1743 cand. th. n. c.;  
 levede derpaa nogle Aar hos sine Forældre, og blev  $3^1$  1755  
 adj. og succ. Egp. og 1757 Egp. i Midløse.

Sml. Sjæll. Ord. Prot.

**1739**  $1^8$ . 622. Andreas Müller, f. 1719.

623. Vilhad Lynge, f. 1717.

624. Johannes Prom (int. nob.), f.  $1^0$  1719 i Krum-  
 merup, hvor hans Fader Johan Nicolai Prom, f.  $2^2$  1688,  
 $2^0$  1712 cand. th., †  $1^8$  1759, da var Egp.; Moderen var  
 Barbara Neergaard, f. 1700, †  $1^1$  1784. Gift først i 6 Aar



i Skole i Bordingborg; blev derpaa 1736 opt. i Slagelse Skole;  $\frac{1}{3}$  1744 cand. th. n. c.;  $\frac{2}{6}$  1748 Capellan hos Faderen;  $\frac{2}{12}$  1757 Egp. i Haarslev og Tingjellinge;  $\frac{1}{11}$  1771 i Quislemark; resignerede 1786. †  $\frac{5}{10}$  1795.

1, Christiane Elisabeth Laurenburg Høbo, f. Siersted, †  $\frac{3}{3}$  1756.

2, 1760 Charlotte Sophie Amalie Lind, f. Lyster, †  $\frac{2}{6}$  1796.

Sml. A. Teilmann, Fam. Neergaard S. 6, Sjell. Ord. Prot. No 48. 625. Thomas Stub, f. 1718.

626. Henrik Hjort, f. 1717. (Maastee en Søn af Peter Andersen Hjort, som  $\frac{1}{1}$  1704 i Slagelse ægtede Johanne Nielsbatter.)

**1740**  $\frac{3}{9}$ . 627. Daniel Huusfeldt, en Søn af Oberst Mowik Huusfeldt og Mette Byberg, er født i Heininge ved Slagelse  $\frac{8}{8}$  1718 (efter Autographi) eller  $\frac{8}{8}$  1721 (efter Dist. Prot.); var først bestemt til Søen, men blev efter Faderens Død 1737 Discipel i denne Skole;  $\frac{1}{1}$  1741 baccal.; var derefter en Tid Hestgæder;  $\frac{1}{7}$  1745 cand. th. laud.; f. A. Præst ved Zion's Menighed i Tranquebar; 1757 i Nysted p. Laaland. †  $\frac{1}{1}$  1779.

1  $\frac{2}{10}$  1745 Catharine Andrea Hansen.

Sml. Sjell. Ord. Prot. Rhode Laal. S. 474—5 (Triis's Udg S. 384.) Worms og Myerups Litt.-Lex.

628. Johannes Wording, f. 1717 i Bordingborg, hvor hans Fader, der † 1740 i Slagelse, var Stiksbrygger. Han kom først i Slagelse Skole 1740.

**1741**  $\frac{2}{9}$ . 629. Mathias Frølund (int. nob.), f. 1722, en Søn af Andreas Frølund, f. i Verpinge i Skaane, †  $\frac{1}{11}$  1731, der findes bl. Rectorer ved Kbhvns. Skole No. 20, blev 1738 Discipel i denne Skole;  $\frac{2}{6}$  1743 baccalaur.;  $\frac{2}{11}$  1746 cand. th. n. c., men afslagde ingen praktisk Prøve.

630. Lauritz Drsted, f. 1719, 6te Søn af Provst Søren Drsted;  $\frac{2}{6}$  1742 baccalaur. (See Etamt. ovenfor S. 36.)

631. Christopher Drsted, f. 1720, 7de Søn af samme med samme;  $\frac{2}{6}$  1742 baccal. (See S. 36.)

632. Peter Rosfod, f. 1723, S. af Jacob Rosfod, Egp. i Næstved, † 1741; optoges 1740 i Skolen.

633. Hans Christian Heining, f. 1722 i Pedersborg, hvor hans Fader, Niels Hansen Heining, der findes ovenfor under No. 487, dengang var Egp.  $\frac{2}{9}$  1742 cand. philos.;  $\frac{2}{6}$  f. A. baccalaur.;  $\frac{2}{9}$  1745 cand. th. laud.;  $\frac{1}{9}$  1753

Capellan hos Faderen i Faareveile og Dragholm;  $\frac{1}{3}$  1755  
 cfm. succ. Egp. sfd.; † før Faderen 1758.

Sm. Lenquist, Fam. Heining.

634. Willads Krebs, f.  $\frac{9}{6}$  1723 i Spjellerup, hvor  
 hans Fader var Degn, † før 1740; blev 1734 Discipel i  
 Slagelse Skole;  $\frac{2}{3}$  1746 baccal.;  $\frac{1}{3}$  1749 cand. th. h. ill.;  
 $\frac{2}{3}$  1757 ord. Egp. i Giisløv og Ellested i Fyen (levede 1787).

635. Carl Frederik Hjort, f. 1720. Faderen var  
 Skoleholder i Thystrup.

**1742**  $\frac{2}{7}$ . 636. Caspar Peter Rothe, f.  $\frac{6}{5}$  1724 i  
 Randers, en S. af Cancelliraad og Regimentsquartiermester  
 Carl Adolf Rothe (f.  $\frac{1}{10}$  1689, †  $\frac{1}{5}$  1766) og første Hustru  
 Cornelia Moldrup (f.  $\frac{5}{11}$  1702  $\infty$   $\frac{7}{5}$  1723, †  $\frac{2}{9}$  1727 [hvis  
 Portrait er stiftet af Jon. Haas efter et Malerie af N. Løv]);  
 blev 1758 Bysfoged i Skive og Herredsfoged i Salling (res.  
 1773); 1760 Generalauditeur, 1761 tillige Landsdommer i  
 Nørre Jylland; senere Statsraad og Ejer af Urupgaard og  
 Moldrupkrog; † p. Urup  $\frac{1}{2}$  1784. Hans Portrait staaer foran  
 første Deel af hans Eftermæle.

$\infty$   $\frac{2}{8}$  1771 Edede Cathrine Severine Soelberg, f.  $\frac{2}{8}$   
 1754, †  $\frac{1}{5}$  1837, D. af Brygger Søren Soelberg, † 1755  
 og Elste Marie Stampe (Søster til Statsminister Henrik  
 Stampe), f. 1727, † 1775, 3 S. (af hvilke Valdemar Hen-  
 rik N., der findes bl. Dr. theol. No. 149 og Kbr. Harald N.,  
 hvis D. er gift med Dr. jur. Const. P. H. Dirckinck-Holmsfeld  
 (blandt Dr. jur. No. 46) og 7 D.

Sm. Lenquist, Stamtaavler over Fam. Rothe, Stampe og Moldrup,  
 Worms og Nørups Litt.-Ver.

637. Johannes Frederik Jahn, døbt  $\frac{2}{2}$  1722 i Sla-  
 gelse, hvor hans Fader Samuel Jahn (forhen Musikanter)  
 var Raadmand; Moderen var Maren Bondesen, Dpt. 1730.  
 $\frac{1}{2}$  1751 cand. th. n. e. (Tvende ældre Brødre findes bl.  
 Hørerne i Slagelse No. 67 og 70.)

638. Rasmus Winther, findes blandt Hørerne ved  
 denne Skole No. 78.

639. Christen Schønning Lucoppidan, f. 1722, S.  
 af Jens L., f.  $\frac{2}{4}$  1682; dep. 1700 fra Odense Skole;  $\frac{1}{5}$   
 1702 cand. th.; Egp. i Uby ved Kallundborg, †  $\frac{2}{1}$  1731,  
 og Margrethe Elisabeth Sophie Schønning, Dpt. 1739.

Sm. Gjesfing II, 2, 174.

640. Johannes Christopher Lucoppidan, f. 1723.  
 Forriges Broder, med hvem han samtidig kom i Skolen.

641. Niels Borch, findes blandt Conrectorerne i Slagelse under No. 3.

642. Johannes Bohnum Fuglede, f. 1723, en S. af Kjøbmand H. B. Fuglede i Kallundborg, † før 1740, Dpt. 1739, Klokker i Næstved, † 1776 ugift.

Eml. Lengnick, „Fuglede“.

643. Jens Bierring, f. 1724. Faderen Bonde i Sjælland, † før 1740. Dpt. 1739.

644. Peter Lagge Gamst, f. 1724, S. af No. 482. Han var Fændrik ved Tjenste National-Regiment t. F. da han <sup>15</sup> 1753 i Slagelse ægtede Magdalene Cecilie Drsted, f. 1727, † <sup>1</sup> 1789, D. af Provst Søren Drsted og 3die Hustru Johanne Marie Trap. Han † som Lieutenant i Slagelse <sup>1</sup> 1762. Deres Søn Christen Petersen Gamst No. 807.

**1743** <sup>30</sup>. 645. Frederik Rosling, f. 1722. Faderen Mag. Rasmus Rosling (dep. 1704 fra Sorø Skole), Spp. i Huusby og Prædikant til Vedelsborg Capel, boende i S. Naby i Fyen, † <sup>9</sup> 1742, Moderen Mette (Sophie) Faber, der var Enke efter Formanden Erik Jensen Faber, og var en Slegfredatter af Grev Hannibal Vedel til Vedelsborg, havde i første Ægteskab 4, i andet 14 Børn, og † paa Als <sup>9</sup> 1773. Dpt. 1742. <sup>18</sup> 1744 baccal.

Eml. Abt. Cont. Gt. 1773 No. 14.

646. Søren Bornemann, f. 1723 i Mariager. Faderen var 1742 Byskriver i Hjerteminde. Dpt. 1742. <sup>17</sup> 1746 cand. theol. n. c.

647. Søren Hvalsøe, f. 1720. Faderen, der var Bognmand i Kallundborg, † før 1740. Dpt. 1739 i Skolen.

648. Andreas Møghfeld, f. 1720. Faderen var Bonde i Reinstrup, † før 1740. Dpt. 1731.

649. Frederik Fogh, f. 1717. Faderen Urtegaardsmand i Aarhus, † før 1741. Dpt. 1741.

650. Jens Syderup, f. 1721. Faderen var Skomager i Syderup, † før 1741. Dpt. 1739.

651. Otto Hjort, f. 1723, Broder til 635. Dpt. 1735.

**1744** <sup>28</sup>. 652. Tyge Jesper Rothe, f. <sup>16</sup> 1731 i Hals ved Randers, Halvbroder til No. 636, S. af Cancelliraad Carl W. Rothe og 2den Hustru Kirstine Margrethe Jespersen, f. . . . . <sup>2</sup> 1730, † <sup>2</sup> 1746, D. af Tyge Jespersen p. Matstrup. Dpt. 1741 i Skolen. <sup>21</sup> 1745 baccalaur.; <sup>18</sup> 1747 cand. th. laud. Var Huuslærer; reiste 1756—58 med fgl. Understøttelse udenlands, studerede i Göttingen og

opholdt sig i lang Tid i Genf, hvorfra han gik til Frankrig. 1758 Informator hos Arveprinds Frederik;  $\frac{8}{8}$  1759 Professor extraord. philos. i Kbhvn.;  $\frac{1}{4}$  1761 Committeret i det guineiske Rente- samt General-Toldkammer, men nedlagde kort efter sit Giftermaal dette Embede, da han havde kjøbt Tybjerggaard i Sjælland;  $\frac{2}{2}$  1765 Nidelandsdommer i Sjælland;  $\frac{2}{2}$  1768 Committeret i Generaltoldkammer og Commerce-Collegiet;  $\frac{3}{4}$  1771 første Borgemeister i Kbhvn.;  $\frac{2}{5}$  1771 3die Deputeret i Finantscollegiet og Directeur ved Drefunds Told til  $\frac{4}{4}$  1772; 1772 Medlem af Landhuusholdningssekselskabet;  $\frac{1}{4}$  s. A. Amtmand i Segeberg; 1773 entlebiget med Pension;  $\frac{2}{1}$  1774 v. Etatsraad;  $\frac{2}{1}$  1777 Medlem af det kgl. danske Vid. Selskab, ogsaa Voresmedlem af det danske Litteraturselskab. †  $\frac{1}{2}$  1795, begravet paa Kbhvns. Assistentens Kirkegaard. Af hans talrige Skrifter er Christendommens Virkning paa Folkenes Tilstand i Europa (1—2 D.) og dens Fortsættelse om Hierarkiet og Pavenmagten (1—2) det vigtigste.

$\frac{2}{4}$  1761 Karen Biørn, f. 1742 (b.  $\frac{1}{5}$ ), †  $\frac{1}{2}$  1795, D. af Agent og Tømmerhandler Andreas Biørn paa Christianshavn og Margrethe Leutz (3 S. 3 D.)

Sml. Tilskueren 1795 No. 104 (ved Rahbet) sfr. Landfigeren 1811 No. 38; Menera 1796 3, 150 (ved Kjærst); Lande Mindesmærker 2. H. S. 1—16 ved Abrahamson; Badens Univ. Journ. 1796 S. 24—5; Biographie af Børens i Journ. Lommebog 1797 S. 65—83; af Hest i Olio 1. v. S. 119—29; af Conrad Nothe i Genealog. biogr. Archiv 1, 32—72; F. Barfod, Fort. af Fædrel. Hist. S. 641—43; Worms og Myerups Litt. Lex. Hans Ma morbuse af Thorvaldsen; hans Portrait efter Juels Malerie, foran Engelstofts og Møllers Hist. Calendar 2. Aarg.

653. Mathias Svanning, f. 1721; Faderen Degn i Heininge. Dpt. 1734.

654. Jacob Borch, f.  $\frac{2}{1}$  1722 i Kallundborg, hvor Faderen Rasmus Sørensen, der 1723 flyttede til Slagelse og snart efter døde, dengang var Kjøbmand. Moderen Dorthé Marie Prom var født  $\frac{4}{4}$  1692, † i Karleby 1775 (begr.  $\frac{2}{2}$ ), var en Datter af Jacob Madsen Prom (20de Hører ved Slagelse Skole), der blev Egp. i Krummerup og Buglebjerg, † 1722 og Hustru Sophie Borch. Dpt. 1733.  $\frac{2}{2}$  1755 cand. ih. n. c.;  $\frac{4}{4}$  1757 Missionair i Grønland (Amertlof);  $\frac{2}{5}$  1764 Egp. i Karleby p. F. †  $\frac{1}{1}$  1801.

$\frac{2}{2}$  1765 Christiane Sophie Busch, f. Gymoes, døbt  $\frac{1}{5}$  1723, † b.  $\frac{2}{2}$  1800, Enke efter Nabopræsten Sorgen Busch i S. Kirkeby, †  $\frac{8}{4}$  1765 og D. af Huusfoged p. Nykjøbing Slot, Tolder og Distriktsmeester Jens Gymoes (ei B.)

Sml. Barfod F. O. 1, 181—2.

655. Niels Godtse From, f.  $1\frac{1}{2}$  1725 i Sorterup, S. af No. 517. Dpt. 1733. 1745 cand. ph.;  $2\frac{1}{8}$  f. A. baccal.;  $2\frac{3}{8}$  1749 cand. th. n. c.;  $1\frac{6}{8}$  1757 Sgv. i Dure og  $3\frac{1}{8}$  1774 i Meldalen, Trondhj. Et. †  $1\frac{1}{8}$  1793.

o  $2\frac{8}{8}$  1757 Anne Marie Østergaard, f. 1719, †  $2\frac{8}{8}$  1792 (2 B.)

Sml. Erlandsen Nord. Geist. S. 158. Topogr. Journal for Norge 19. S. S. 132. Myerups Litt. Lex.

656. Lauritz Peteresen Høchland, døbt  $2\frac{6}{8}$  1724 i Slagelse, hvor hans Fader Peter Lauritzen var Skædermester; Moderen var Else Cathrine Andersdatter. Dpt. 1733.  $2\frac{1}{8}$  1745 baccal.;  $1\frac{4}{8}$  1750 cand. th. h. illaud.

657. Peder Medelsfart, f.  $2\frac{6}{8}$  1726 i Haderslev, hvor hans Fader Peter Olesen var Borger og Handelsmand. Dpt. i Skolen 1742.  $1\frac{6}{8}$  1751 cand. th. n. c.;  $2\frac{3}{8}$  1753 Præst i Tranquebar;  $1\frac{7}{8}$  1763 Sgv. i Lombs Præstegjeld i Aggershuus Et. † 1770. Sjell. Ord. Prot.

658. Peter Thruue, f. 1725; Faderen var Forpagter paa Basnæs. Dpt. 1743.

659. Peter Ungermann, deponerede efter Universitetsmatriklen i en Alder af 44 Aar, men var efter Skoleprotokolten over 50 Aar. Han er derfor vistnok privat dimitteret, saa meget mere, som han ikke findes i Fortegnelserne over Slagelse Skoles Disciple, som haves for Aarene 1740 til 1743. Dog maa han have aflagt Prøve i Slagelse Skole, efter som han findes i Skoleprotokolten. Han er vistnok ingen Anden end den Peder Thomsen Ungermann, der  $2\frac{4}{8}$  1724 ansattes som Skoleholder i Slagelse og ægtede Barbara Christensdatter, hvis Søn Thomas Christen Ungermann deponerede herfra Skolen Aar 1754 (No. 713).

**1745**  $3\frac{1}{8}$ . 660. Christopher Jørgensen Breson, f. 1724 (23?), Faderen var Bæver i Slagelse og † for 1740. Dpt. 1737 i Skolen,  $2\frac{7}{8}$  1746 baccal.;  $2\frac{5}{8}$  1757 cand. th. n. c.; blev Skoleholder i Hyllested; senere Degn i Haarslev. o 1,  $3\frac{1}{8}$  1758 i Slagelse Malene Hans Jacobsdatter, Stebdatter af Tobaksspinder Jens Christensen.

2, Ane Dorthea Smith, f. Sigersted, Enke efter Skovrider Mathias Pedersen Smith.

Sml. No. 801. Worms Lex. 3, 722.

661. Mathias Martin, f. 1722, Faderen Birkefæst i Klakkebjerg Herred. Dptagen 1743.

662. Johan Fogh Runge, f. 1725, Faderen Degn i Bjergby ved Slagelse. Dpt. 1742.

663. Peter Michelsen Møller, f. 1722, Faderen † før 1740, Lømmemand i Bogenſe. Dpt. 1740.

664. Gregorius Umbach, f. 1722, Faderen Skomager i Kallundborg. Dpt. 1739.

665. Morten Svendsen Pager, f. 1723, Faderen Degn i Glomsjøe. Dpt. 1739.

666. Felchmar Danchel Thruue, f. 1727, Broder til No. 658. Dpt. 1743.

(Claus Hansen Stoud blev, ſjøndt han efter Univerſitetsmatriklen er dimitteret fra Slagelſe Skole, og han tillige nævnes i Skolens Discipel-Fortegnelse, dog privat dimitteret.)

**1746** <sup>3<sup>o</sup></sup>. 667. Søren Borkop, f. 1724 i Snøde paa Langeland, hvor hans Fader Jonas Borkop var Degn. Dptagen 1739; blev Alumnus paa Valkendorfs Collegium;  $\frac{1}{11}$  1750 cand. th. n. e. Succederede ſin Fader ſom Degn i Snøde og Steenſe.

Sml. Worms (1, 138 og 3, 102) og Nyerups Litt.-Lex.

668. Niels Lucoppidan, f. 1724. Dpt. 1739. Broder til 639 og 40.

669. Jens Friis, f. 1727, Faderen Conſumtionsforvalter i Slagelſe, † 1741. Dpt. 1739.

670. Frederik Conrad Thelleſen, f. 1723.

671. Magnus Christopher Poſcholan, f.  $\frac{1}{4}$  1727 i Sorø, S. af Jens Johansen Poſcholan, Egp. i Sorø, f.  $\frac{1}{9}$  1677 i Thorup i Sjell.;  $\frac{2}{9}$  1707 cand. th. h. ill., † 1738, der  $\alpha$  i Slagelſe  $\frac{2}{5}$  1725 Anna Etub. Dpt. 1741.  $\frac{1}{5}$  1748 cand. th. n. e. Førſt Skoleholder ved Garniſonens Fat-tigſkole i Kbhvn.;  $\frac{1}{6}$  1758 Feltpræſt ved de ſleſvigſke Cuirasjerer. 1761 Eg. i Hollingſted i Slesvig; 1771 i Kropp i Got-torp Amt. † 1804 eller 5.

$\alpha$   $\frac{2}{10}$  1750 Margrethe Sonne, f.  $\frac{3}{3}$  1726, †  $\frac{6}{6}$  1806, D. af Capt. Jørgen Sonne paa Bornholm.

Sml. Worms og Nyerups Litt.-Lex

672. Jens Clauſen (cum cond.), f. 1724. Dpt. 1737. Faderen Skoleholder i Steenlille.

**1747** <sup>2<sup>o</sup></sup>. 673. Ivar Storm, f. 1729 i Hornſlet, S. af Rasmus Storm, f.  $\frac{1}{1}$  1693 i Kbhvn.,  $\frac{1}{3}$  1721 cand. th. h. ill., Provſt og Egp. i Mørke og Hvilsagger i Arh. Et. og altsaa Dve Mallings Morbroder. Dptagen 1740.  $\frac{3}{2}$  1754 cand. th. n. e.

674. Lambert Wedertind, f. 1724 i Bogenſe, S. af

Jørgen Wederkind, Raadmand og Postmester sftd., f. 1669, † 1744 og 2. Hustru Anneke Gerlach. Dpt. 1743. (Han findes ikke paa Lengnick's Stamtafle over Fam. W.)

I den i Slagelse Skolearchiv opbevarede Fortegnelse over Skolens Dimittender findes endvidere

Christen Bloch, f. 1727 i Christiania,  $\frac{7}{2}$  1750 cand. th. n. c.,  $\frac{1}{3}$  1761 Egg. i Drum og Daugaard i Arch. St., og † 1796.

Lauritz Halmstad,

som Deponenter fra Skolen for dette Aar. Men begge disse ere efter Universitets-Matriklen Privatister; heller ikke findes de i Rhuds Discipelfortegnelse for Aarene 1740—43.

**1748**  $\frac{2}{9}$ . 675. Carl Christian Rothe, f.  $\frac{2}{6}$  1734 i Randers, Broder til 652; 1749 cand. ph.; derpaa Huuslærer for Lauritz Thurahs Dattre;  $\frac{1}{5}$  1755 cand. th. laud.; derpaa 6 Aar Huuslærer hos Kmhr. Wilhelm de Berregaard; reiste derefter udenlands;  $\frac{1}{2}$  1765 Egg. i Søeborg og Gilleleje i Sjell., † 1770.

Sml. Lengnick's Samtafle, Worms og Nyerups Litt.-Ver.

676. Jens Mathias Langemarch, f. 1730.

677. Johan Christian Langemarch, f. 1731.

678. Johan Wilhelm Arctander, f.  $\frac{2}{7}$  1731 paa Disen i Næs Sogn i Aggershuus St., hvor hans Fader Jens Holger en Arctander, der depon. 1720 fra Sorø Skole, da var Capellan;  $\frac{6}{2}$  1751 cand. th. laud.  $\frac{3}{4}$  1756 Capellan hos Faderen i Egeberg. † ugift 1758.

Sml. Gjesing Jubell. 3, 364, Tab. 2.

679. Samuel Møller, f. 1726. Faderen var Møller i Gudoms Mølle. Dptagen 1741.

680. Mouritz Tvede, f. 1722. Faderen Handstemager i Kallundborg. Dptagen 1738.

681. Mathias Drachard (i Univ.-Matr. Mauritius), f. 1726; Faderen Mathias Dr. (der depon. 1701 fra Sorø Skole), Egg. i Søby og Hallensløv i Sjell. † 1736. Dpt. i Skolen 1738.

682. Adam Christian Ryberg, f. 1725.

683. Peter Loumand Hoff, f. 1728. Faderen var Forpagter paa Aagaard. Dpt. 1742.

684. Christen Lund, døbt  $\frac{1}{4}$  1729 i Slagelse, hvor hans Fader Peter Christensen Lund var Hattemagermester, † før 1740, hans Moder var Bodil Jochumsdatter. Dpt. 1737.

Maaskee blev han strax derpaa Skoleholder i store Valsby og ægtede da  $\frac{2}{3}$  1749 i Elagelse Sfr. Frederikke Mandig. Eml. nedenfor No. 799.

685. Christen Bagger, f. 1728. Faderen var Skomager i Kallundborg. Dpt. 1740.

686. Peter Heininge (c. c.), f. 1728. Faderen boede i Heininge. Dpt. 1742.

687. Knud Eberhard Hvasfs (c. c.), f.  $\frac{2}{7}$  1726 i Sørbymagle, hvor Faderen Bente Hvasfs (der dep. 1717 fra Ribe) da var Degn, senere ( $\frac{2}{2}$  1739) ref. Capellan i Esbjerg og Faardrup i Sjell. (der til 1765 vare Anneger til Stjelsvær). Moderen var Marie Cathrine Westermann. Undervises hjemme til sit 14de Aar. Dptoges 1740.  $\frac{1}{8}$  1751 cand. th. n. c.;  $\frac{1}{9}$  1751 Capellan i Gimlinge (Sjell. Ord. Prot.);  $\frac{2}{7}$  1757 ref. Capellan i Esbjerg og Faardrup;  $\frac{2}{9}$  1758 Egp. sstd. † som Subellærer 1806.

**1749**  $\frac{3}{7}$ . 688. Jeremias Welf Monrad, f. 1730, S. af Peter Monrad, f. 1698, † 1736, Egp. p. Avernats og 1ste Hustru Gundel Sophie Wulfs, f. . . .  $\infty$  1730, † 1734.  $\frac{1}{7}$  1755 cand. th. h. illaud. Var længe Hovmester hos Bartholin paa Nastrup;  $\frac{3}{4}$  1762 Egp. i Norup og Glim. †  $\frac{2}{5}$  1772 (ikke 74).

$\infty$  1, Apellonie Aagaard, f. 17 . . . † 1767, Søster af Conferentsraad Aagaard i Kbhvn.

$\infty$  2,  $\frac{1}{7}$  1768 Ulrikke Eleonore Holbek, f. 17 . . . † c. 1801, D. af Frants Christopher Holbek, Egp. i Haraldsted og Allindemagle, f.  $\frac{2}{8}$  1693 i Ribe, dep. 1711 fra Ribe;  $\frac{1}{2}$  1714 cand. th. land. Hun  $\infty$  2, Provst Niels Stetting i Giby (dep. 1735 priv.) †  $\frac{2}{1}$  1778.

Eml. Gjesing II, 1, 342 og III, 212.

689. Johan Feldten Amundin, f.  $\frac{1}{1}$  1729 p. Østrup (b. e. Lerchenborg) i Sjell., S. af Amos Amundin (dep. 1720 fra Roeskilde Skole), Catechet ved Trinitatis K. i Kbhvn. Dpt. 1743. 1750 cand. ph.;  $\frac{1}{7}$  1751 baccal.;  $\frac{4}{1}$  f. A. cand. th. n. c.; f. A. Alumnus p. Ehlers' Collegium; ansøttede i flere Aar Observationer p. runde Taarn;  $\frac{1}{3}$  1758 Skibspræst til Ostindien og China p. det asiat. Compagnies Skib. † paa Rejsen til China.

690. Andreas Hessel, f. 1722.

**1750**  $\frac{7}{7}$ . 691. Jacob Rosengaard, f. 1729;  $\frac{1}{6}$  1756 cand. th. n. c.; . . . . Fuldmægtig. † 1769 i Kbh. (36 A. gl.?) Lengnick.



**1751**  $\frac{31}{7}$ . 692. Peter Kane Drsted, 8de Søn af Provst Søren Drsted i Haraldsted, som blev dimitteret her fra Skolen, f. 1730. Dpt. 1739. (See Stamt. S. 37).

693. Hans Thomas Brunsmann, f. 1733. Dpt. 1742. Faderen Skoleholder i Gimlinge;  $\frac{2}{3}$  1755 cand. th. h. illaud.

694. Marcus Monrad, f.  $\frac{1}{4}$  1734, S. af Pastor Jørgen Monrad i Tjæreby i Sjell., senere i Baale i Norge (dep. 1723 fra Odense). Dpt. 1747;  $\frac{2}{5}$  1757 cand. th. laud.; reiste derpaa til Norge, hvor han i 10 Aar deels underviste, deels øvede sig i at prædike;  $\frac{1}{6}$  1771 Præst ved Kbhvns. Arresthuus;  $\frac{2}{6}$  1777 Sgp. i Vinje, Roland og Nesland, Christiansands St.  $\dagger$   $\frac{1}{10}$  1808.

o Jfr. Steensen, D. af Formanden i Vinie Peter Steensen.

Sml. Sjell. Ord. Prot. Gjesfings Jubell. III, 246 og Lenguid „Gam. Drsted“.

695. Berthel Svane, f. 1731. Faderen var Bogmand i Slagelse,  $\dagger$  før 1742. Dpt. 1742.  $\frac{1}{2}$  1755 cand. th. n. c.

696. Daniel Byberg, f. 1732 i Stillinge, hvor hans Fader Bartholomæus Byberg (dep. 1720 fra Metropolitanskolen) var Sgp.;  $\frac{2}{2}$  1752 baccal.;  $\frac{6}{6}$  1753 cand. th. h. illaud.; søgte 1766 forgjeves en Hørerplads i Slagelse; blev 1767 Sgp. i Regenæs i Sønderborg Amt; rej. 1801.  $\dagger$  kort efter.

697. Jacob Thruue (c. c), f. 1731, Broder til No. 658. Dpt. 1743.

**1752**  $\frac{29}{7}$ . 698. Christian Reizer Humble, f.  $\frac{1}{3}$  1730 paa Gaarden Damsgaard i Grurup Sogn i Thye, hvor Faderen Lars Humble var Rets skriver i Hæsling og Kefs Herreder. Moderen Anne Marie Kirstine Beyer.  $\frac{2}{8}$  1757 cand. th. h. ill.:  $\frac{1}{2}$  1762 Sgp. i Hvidberg, Drum og Lødberg i Nalborg St.;  $\frac{3}{7}$  1765 Mag. i Kbhvns.;  $\frac{1}{6}$  1772 Sgp. i Dnslev og Estildstrup p. F.;  $\frac{2}{5}$  1773 Consistorialraad.  $\dagger$   $\frac{2}{1}$  1799.

o  $\frac{1}{3}$  1792 Johanne Margrethe Richter (4 B.), Kjøbmandsdatter fra Odense. Hun o 2, Skråddermester Rasmus Jensen Bølle i Nalkov.

Sml. Im. Varfod F. O. 2, 277—87 Rhodes Saml. ved Friis 2, 143—5.

699. Johan Conrad Fabricius, døbt  $\frac{4}{4}$  1733 i Slagelse, S. af Kjøbmand Jacob Fabricius,  $\dagger$  før 1742, og

Hustru Mette Sophie Gramsdatter,  $\frac{5}{5}$  1752 cand. ph.;  $\frac{22}{3}$  1769 cand. th. n. e.;  $\frac{29}{4}$  1778 Egp. i Huusby i Byen. † 1793.

∞ Maren Alberg Hun  $\infty$  2, 1793 i Huusby Niels Müller (dop. 1789), Egp. i Balslev og Giby. † 1833 som Egp. i Huusby.

700. Hans Marse (Marre?), f. 1728.

701. Peter Skov, f. 1733;  $\frac{13}{3}$  1758 cand. th. n. e.

702. Gregers Zimmer Roeder, f. 1733 i Bommeløv ved Slagelse, S. af Henrik Hermann Roeder (dop. 1715 fra Nykjøbing p. S.), Egp. sst. Dpt. 1743.  $\frac{25}{5}$  1756 cand. th. h. ill.;  $\frac{29}{9}$  1760 Skibspræst p. det asiat. Comp. Skib;  $\frac{8}{8}$  1767 Egp. i Kirkehøjsinge og Drosselberg i Sjell. †  $\frac{24}{4}$  1782.  
∞ Agnete Dajon, f. 1749, † 1824, D. af Materialforvalter Franz Dajon, f. 1719, † 1794 og Agnete Plum, f. 1718, † 1787.

Enl. Lengnick Fam. Plum S. 10.

**1753**  $\frac{31}{7}$ ; 703. Johannes Helst, f.  $\frac{24}{4}$  1735, Faderen var Kjøbmand i Middelfart;  $\frac{19}{9}$  1757 cand. th. h. ill. Git 1763 som den første Præst til Algier (ad Algesiros): (Sjell. Ord. Prot.);  $\frac{10}{10}$  1767 Egp. i Thøstrup og Roum; Vib. St.

∞  $\frac{6}{11}$  1767 Madame Elisabeth Holm.

704. Henrik Fischer, døbt  $\frac{29}{9}$  1734 i Slagelse, S. af Feldbereder Peter Hansøn og Hustru Else Marie Madsdatter. Dpt. 1742.

705. Hans Lyngbek, f. 1732. Faderen privilegeret Vertshuusholder ved Slagelse. Dpt. 1743.

706. Hans Byberg, Broder til 696, f. 1734 i Stillinge Præstegaard; blev Forpagter af Antvorskov ved Slagelse, med tilhørende Parceller og Falkenstein; senere af Mørup, hvor han † 1800.

∞ 1, Birgitte Charlotte Jørgensen, † 1785.

2,  $\frac{12}{6}$  1787 paa Antvorskov Dortebea Marie Kellinghusen.

707. Hans Andersen Lyster, f. 1734;  $\frac{23}{6}$  1755 cand. th. h. ill. Skal være bleven Borgemeester i Korsør.

708. Christian Umbeck, f. 1730.

709. Hans Peter Fischer, døbt  $\frac{26}{6}$  1734 i Slagelse, S. af Johan Diderik Flachmichel, Negotiant i Slagelse, og første Hustru Else Kirstine Jensdatter (død før 1753, da Faderen  $\frac{4}{4}$  1753 ægtede Mette Hansdatter). Dpt. 1742.

**1754**  $\frac{18}{8}$ . 710. Søren Hatting (udm.), f. 1737,

S. af fgl. Forvalter Frederik Hatting paa Antvorskov Slot;  $\frac{1}{7}$  1755 baccal. Han blev formodentlig sin Faders Successor, thi Forvalter Søren Hatting

∞  $\frac{2}{6}$  1778 i Slagelse Engelse Cathrine Orsted, døbt  $\frac{1}{5}$  1744, † . . . D. af Christian Orsted, Egp. ved St. Peters Kirke.

711. Christian Hatting (udm.), døbt  $\frac{1}{2}$  1741 paa Antvorskov, Broder til Ferrige.  $\frac{1}{2}$  1755 baccal.;  $\frac{1}{5}$  1757 cand. th. laud.

712. Lave Gilers (Lago Hilarius), f. 1734;  $\frac{1}{2}$  1755 baccal.;  $\frac{2}{4}$  1761 cand. th. h. ill.; søgte 1766 forgjæves en Hørerplads ved Slagelse Skole.

713. Thomas Christian Ungermann, døbt  $\frac{5}{3}$  1732, S. af Peter Ungermann, dansk Skoleholder i Slagelse (No. 659);  $\frac{2}{7}$  1758 baccal.;  $\frac{2}{3}$  1760 cand. th. h. ill.

714. Curt (Curtius) Spormann, f. 1732;  $\frac{2}{9}$  1759 cand. th. h. ill.

**1755**  $\frac{3}{0}$ . 715. Morten Hammer, f.  $\frac{3}{0}$  1739 i Nykjøbing p. F., S. af Niels Hammer, Borgemeister sidd., der døde paa Sønnens Fødselsdag, og af Anna Jacobsd. Hvalsvøe, †  $\frac{1}{5}$  1756. Hun ∞ 2, 1748 Carl Adolph Kethe, f.  $\frac{1}{2}$  1689, †  $\frac{1}{5}$  1766, Cancelliraad og Regimentsquartermester;  $\frac{1}{9}$  1756 baccal.; studerede derpaa Jura, men tog  $\frac{2}{9}$  1759 theol. Attestatts (h. illaud.); blev Alumnus paa Ehlers's Colleg.;  $\frac{1}{9}$  1765 adjungeret og 1773 virkelig Egp. i Helsingø og Valdbyy i Sjell. †  $\frac{3}{1}$  1809.

∞ 1,  $\frac{2}{10}$  1765 i Helsingø Sara Hammer, f. i Marhuus 1739 (døbt  $\frac{2}{2}$ ), † 1771 b.  $\frac{2}{6}$ , D. af Provst Mag. Hans Hammer i Helsingø (der findes bl. Conrectorer i Marhuus).

2, i Veiby  $\frac{2}{3}$  1772 Christiane Gad, f. i Nastrup ved Nibe  $\frac{3}{9}$  1749, †  $\frac{1}{1}$  1830 i Bringstrup Præstegaard, D. af Provst Jørgen Gad i Veiby ved Frederiksborg (der dep. 1735 fra Svendborg Skole).

Eml. Worms (3, 294) og Myerups Litt.-Lex. S. 219, cfr. Grsl.w 1, 560 og Suppl 1, 652-3.

716. Burchard Hering (Quist), f. 1734.

717. Hans Christian Smith, døbt  $\frac{1}{9}$  1734 i Slagelse, S. af Feldbereder Jørgen Christiansen og Hustru Cathrine Clausdatter. Opt. 1743.  $\frac{2}{6}$  1758 cand. th. n. e.; blev Hofmester hos Geh. Rd. Baron Suel-Wind. †  $\frac{2}{5}$  1770 i Rbhvn. Atr. Cont. Gft. 1770 No. 66.

718. Gerhard Bönfack, f. 1735;  $\frac{1}{2}$  1758 cand. th. laud.

719. Hans Nicolai Paasche, f.  $2^5$  1735 paa Jægerspris, S. af Generalauditeur Joachim Barner Paasche, Herre til Bødstrup og Margrethe Christine Bruun; 1756 cand. ph.;  $1^6$  1760 cand. th. n. c.;  $2^0$  1769 kaldedes han af Grevinde Lerche til succ. Egp. i Tømmerup; 1772 v. Egp. sftd (til 1779).  
Eml. Ord. Prot. Fr. Algreen-Ussing, Arts S. S. 81.

720. Christian Buck, f. 1732.

721. Johan Daniel Kapst, f.  $1^3$  (døbt  $1^9$ ) 1734 i Slagelse, S. af Carl Christian Kapst, Chirurg i Slagelse og Hustru Zidsel Jesradatter Eidelis  $\in$  i Slagelse  $2^0$  1735. 1756 cand. philos. laud.;  $1^9$  f. A. baccal.;  $2^7$  1760 cand. th. h. ill.;  $1^8$  1761 ekl. confr. Capellan i Svallerup (ord.  $2^1$ ); flal senere være bleven vanvittig.

Ej. Ord. Prot. Fr. Algreen-Ussing, Arts S. S. 62.

**1754** 31. 722. Niels Winther, f. 1737.

723. Ulrik Mogensen (Univerf.-Matr. Ulr. Magnus) Quist, f. 1738, døbt  $2^9$  1739 og Søn af Frederik Quist (hvis Fader Ulrik Mogensen Quist var Proprietair til Dyrshovedgaard); Provst og Egp. i Liunge og Braaby i Sjell. (dep. 1718 fra Herlufsholm, sml. Worm 3, 975). Ulrik Qu. blev Capt. ved Sjællandste Rytterregiment. † som Oberst  $1^5$  1809.

$\in$   $1^8$  1780 Madame Cathrine Kirstine Nyboe, f. Lassen, døbt  $3^0$  1744, †  $1^4$  1818.

Eml. Gjesing II, 2, 211.

724. Andreas Knapsted Frost, f. 1736.

725. Henrik Bohne Linderød, f. 1737.

726. Christian Lundbye, f. 1738.

727. Jens Bager, f. 1736.

728. Willads Borchsenius, f.  $2^4$  1739 paa Aastrup i Sjell., S. af Esaias Borchsenius og Ingeborg Hammendrup;  $2^3$  1757 baccal.;  $2^0$  1759 cand. th. n. c.;  $1^1$  1764 Egp. i Huusby og Prædikant ved Vedelsborg Capel; †  $2^5$  1778.

$\in$  1,  $2^0$  1765 i Kbhvn. Cæcilie Catharin Besfelin. 2, Maren Elsebeth Vestergaard (D. af Provst Christen Schaarup Vestergaard, Egp. i Wigerslev og Vestlinge i Fyen, der depon. 1735 privat); †  $1^1$  1775.

Eml. Bloch F. G. I, 870. Worms og Myerups Litt.-Lex.

729. Rasmus Lund, f. 1733.

**1757**  $3^0$ . 730. Christian Nimb, f.  $1^8$  1739, S. af Jens Nimb (dep. fra Metropolitanstolen 1719); øverste Cap. ved Holmens Kirke i Kbhvn., †  $4^1$  1754; blev  $8^1$  1754, alt-

faa fort efter Faderens Død, indsat som Discipel nederst i Mesterlectie; ref. Cap. i Nestved (?).

731. Christian Lund, findes blandt Hørerne ved Slagelse Skole No. 81.

732. Oluf Andersen Borrebøye, f.  $\frac{3}{7}$  (døbt 5te S. i Fasten) 1737 i Munkbjergby, hvor hans Fader Anders Lauriksen var Gaardmand; Moderen Maria Christensdatter; blev i Oct. 1749 sat i Skolen, nederst i nederste Klasse, med Understøttelse af Kmbr. og R\* (o: SK.) Willum de Berregaard. Dgsaa nød han Hjælp af sine ældre Brødre Christian Andresen, Generalaucteur og Amtsforsvalter paa Bornholm, og Laurik Andersen, Raadmand i Slagelse, og Jens Andersen Vierring, Godsbestyrer ved Gøgholm og Krabbesholm. 1768 cand. philos. laud. Studerede Theologie og Mathematik, og blev ansat ved det astronomiske Observatorium;  $\frac{2}{8}$  1760 cand. th. laud.;  $\frac{1}{3}$  s. A. baccal.; blev Alumnus paa Ehlers Collegium;  $\frac{4}{6}$  1761 var han Respondens for Mag. Peter Horrebøye;  $\frac{3}{7}$  1765 Magister i Kbhvn.;  $\frac{1}{8}$  1765 Egn. ved St. Nicolai eller Ny Laastjer paa Bornholm (ord.  $\frac{1}{4}$  1766);  $\frac{2}{11}$  1772 Egn. til St. Marie Menighed ssted.; Medlem af Selskabet til Agerdyrningens Opkomst paa Hsland og af Landhuusholdningsselskabet. †  $\frac{1}{2}$  1791.

o  $\frac{11}{1}$  1758 (68?) Helene Cæcilie Horrebøye, f.  $\frac{6}{2}$  1737, †  $\frac{1}{2}$  1819 (ei B.), D. af Prof. Dr. med. og Mag. Peter Horrebøye (bl. Dr. med. No. 59).

Eml. Sjællands Ord. Prot. Gjesfings Jubel II, 1, 212. Tab. Worms og Nerups Litt.-Lex.

733. Peder Hoffmann, f.  $\frac{5}{3}$  1736 i Odense, hvor Faderen Mads Hoffmann dengang var off. Lærer ved Bergersstolen, senere Tegner i Allerup og Davinde i Høen. Moderen Anna Sophie Klauenberg levede som Ente i Korsør. Var først fra 1748 i Odense Cathedralskole, optoges her  $\frac{1}{2}$  1755 i Mesterlectie. Maatte formedelst Armod forlade Kbhvn.; 1759 cand. philos.;  $\frac{2}{3}$  1764 cand. th. n. c.;  $\frac{1}{8}$  1768 Capellan i Bistinde og Aunsø i Skippinge Herred i Sjælland;  $\frac{1}{2}$  1773 Egn. i Kregome og Binderød i Sjell. † 1797.

o 1774 Philippa Maria Horn, f. 1757, † 1795 i Kregome. (12 B.)

Eml. Sjell. Ord. Prot. Lenquist, Pers. Bidr. IV, 25, 17.

734. Knud Holm, f.  $\frac{3}{3}$  1736. Faderen havde været Huusgeraadskarl paa Bømmetofte. Moderen ægtede senere Lave Valerius Liebst, Degn i Pedersborg ved Sorø. Dpt. i Raasten i 1749 i 4de Lectie.

735. Johannes Plockrofs, f. 8 1738 i Kbhvn., S. af Kongens Sverdieger Niels Christian Plockrofs, f. 1710, † 1771, og Else Marie Hegelund, f. 1717, † 1787. Han findes ikke paa Lengnick's Stamtavle over denne Familie. Dpt. 1753 i 4de Lectie.

1758 <sup>27</sup>. 73 i. Mogens Lund, f. 1736, Broder til No. 731. Dpt i Novbr. 1750 nederst i 3die Lectie. † 1762 i Kbhvn. Lengnick.

737. Simon Birch Plockrofs, f. <sup>8</sup>/<sub>10</sub> 1736 (døbt <sup>3</sup>/<sub>11</sub>) i Kbhvn., S. af Simon Christian Plockrofs (der dep. 1734 fra Kbhvns. Skole), Sgp. i Lunge og Braaby i Sjell. Dpt. i Foraaret 1752 nederst i 4de Lectie; <sup>21</sup>/<sub>3</sub> 1759 cand. ph. laud. 1760 baccal.: studerede et Par Aar Jurisprudens, hvori han ogsaa manuducerede Andre; <sup>23</sup>/<sub>3</sub> 1764 cand. th. n. c.; <sup>25</sup>/<sub>3</sub> 1767 pers. Cap. i Vester Maria paa Bornholm; 1773 pers. Cap. i Næroe og Vodilsker ssto.; 1778 Sgp. ssto.; † <sup>23</sup>/<sub>3</sub> 1786.

o Fjoger Maria Lund, døbt <sup>29</sup>/<sub>3</sub> 1750, † <sup>15</sup>/<sub>15</sub> 1811, D. af Sgp. Hans Fjoger Lund for St. Povels Menighed p. Bornholm.

Sml. Lengnick Fam. Plockrofs (som kan suppleres heraf) og Worms Litt. Ver. 3. 60).

738. Svend Egerød, f. <sup>11</sup>/<sub>11</sub> 1737 i Sarsløv, Skips-  
pinge Herr od, S. af Michel Svendsen Egerød, senere Maur-  
mester i Slagelse, og H. Anna Jacobsdatter. Dpt. 1751  
nederst i nederste Lectie; <sup>17</sup>/<sub>7</sub> 1759 cand. philos. laud.; 7 s. A.  
baccal. Maatte derpaa forlade Kbhvn. og blev Huuslærer hos  
Pastor Larsen i Trogstad og Baastad i Christiania St.; <sup>12</sup>/<sub>2</sub> 1763  
cand. th. n. c.; derefter Huuslærer hos Ambr. Frederik Chri-  
stian Kaas i 5 Aar; <sup>3</sup>/<sub>3</sub> 1769 Præst paa St. Croix; <sup>36</sup>/<sub>6</sub> 1787  
Sgp. i Reiby og T. birke i Sjell. † <sup>25</sup>/<sub>5</sub> 1792.

o Anneke Plockrofs, døbt <sup>13</sup>/<sub>3</sub> 1745 i Kbhvn. † <sup>30</sup>/<sub>10</sub>  
1827. Søster af No. 735.

Sml. Sjell. Ord. Prot. 6 Juni 1767 og Lengnick Fam. Plockrofs  
der kan suppleres herester.

(738. b.) Jochum Ostenfeld (Raad), f. <sup>15</sup>/<sub>5</sub> 1736 i Sla-  
gelse (Broder til No. 743), der findes angivet dimitteret her-  
fra, var vel i en Deel Aar Discipel i Stølen, hvorfra han  
ogfsaa d.tte Aar dimitteredes til Universitetet, men da han der  
blev rejiceret, blev han atter <sup>12</sup>/<sub>2</sub> s. A. privat dimitteret til  
Universitetet.

Sml. Lengnick Fam. Lützen 1851, S. 18—19.

1759 <sup>28</sup>. 739. Gregers Zimmer, f. <sup>8</sup>/<sub>8</sub> 1739 (efter  
Autobiogr.), var en Søn af Christoph'r Zimmer (dep. Ddense

1724), Egp. i Danmark og Tillitse paa Laaland. Opt. ved Paassen 1763 nederst i Mesterlectie.  $\frac{1}{6}$  1765 cand. th. n. c.;  $\frac{4}{10}$  s. A. Egp. i Bettersløv og Homb i Sjell. † 1773.

○ Ingeborg Marie Tryde, f. 1740, † 1817, D. af Valentin Holger Tryde, Egp. i Sandby i Sjell. (dep. 1721 fra Rastføv).

Sml. Penquic „Tryde Tillæg“ og „Fam. Plum“.

740. Jacob Zimmer, f. 1741, Forriges Broder.

741. Hans Poul Rogert, f.  $\frac{0}{11}$  1739, S. af Wilhelm Poulsen Rogert (der dep. 1716 fra Aalborg), Egp. i Hvidberg og Lyngsøe p. Thyholm (Tauber I, 111); blev efter Faderens Død i Nov 1755 af sin Stedmoder sat her i Skolen;  $\frac{1}{5}$  1760 cand. ph.;  $\frac{3}{7}$  1762 baccalaur.;  $\frac{2}{6}$  1763 cand. th. n. c.

742. Hans Amundin, f.  $\frac{1}{1}$  (døbt ?) 1741 i Kallundborg, S. af Carl Ulrich Amundin (der dep. 1729 fra Kallundborg Skole), Provst og Egp. sstd.  $\frac{1}{8}$  1760 baccal.;  $\frac{8}{9}$  1761 cand. th. n. c.;  $\frac{1}{10}$  1770 Capellan hos Faderen;  $\frac{27}{4}$  1771 Egp. i Vidstinde og Munstø i Sjell. (indsat Christi Himmelfartsdag);  $\frac{1}{6}$  1782 Egp. i Svallerup og 1793 Provst i Arts Herred. †  $\frac{1}{10}$  1802.

○  $\frac{2}{10}$  1771 i Kallundborg Gundelle Monrad, døbt  $\frac{1}{4}$  1748 i Lemmerup, †  $\frac{3}{12}$  1816 (D. af Frederik Monrad [der dep. 1726 fra Kallundborg], Egp. i Lemmerup og Hustru Cathrine Abdegunde Hefs). Deres Søn Carl Ulrich Amundin findes nedenfor under Aaret 1792.

Sml. Sjell. Ord. Pret. Gjesfings Jubell. III, 201. Palludan, Kallundborgs Beskrivelse S. 215. Fr. Algr. Ussing, Arts H. S. 62.

743. Hans Ostenfeld (Kaad), f. i Slagelse  $\frac{1}{9}$  1738 (døbt  $\frac{21}{1}$  s. A.), S. af Kjobmand Hans Ostenfeld (Kaad), f. 1698 † b.  $\frac{2}{9}$  1784 og Hustru Charlotte Amalie Jochumsdatter Lütken, f. 1700, † 1790. Opt. 1748 i nederste Lectie. 1760 cand. philos.;  $\frac{3}{7}$  1762 baccalaur.;  $\frac{2}{6}$  1763 cand. th. n. c.; levede derefter flere Aar i Høen hos sin Morbroder Presten Ditto Lütken i Schjellerup og Ellinge. 1768 designeredes han med tgl. Tilløbelse af sin Slægtning Andreas Ladorph, Herre til Mørkegaard, til Egp. i Dndløse og Søndersted i Sjell., hvilket Embede han tiltraadte 1781 (ord.  $\frac{1}{1}$  s. A.). †  $\frac{1}{9}$  1805.

○ 1782 Cathrine Marie Lind, f. 1766, † 1828 (9 B.).

Sml. Penquic „Hans Ostenfeld (Kaad)“ og Fam. Lütken 1857 S. 19–20.

744. Jens Sanddrue (c. c.), f. 1737. Faderen var Degn i Skjorpinge og Haardrup. Stedfaderen Peter Christen-

sen Leeføe var Degn sftd. Opt. 1752 nederst i 4de Lectie; blev Stolelærer i Gryderup.

**1760**  $\frac{31}{7}$ . 745. Johan Christian Lindsted, f. i Slagelse  $\frac{27}{7}$  1740, S. af No. 617. (Opfødt paa Byens Betsfning hos Skolens Custos Ole Lund.) Opt. 1750 nederst i nederste Lectie.  $\frac{14}{9}$  1774 cand. th. n. c.;  $\frac{3}{3}$  1783 succed. Egg i Hoje Taastrup i Sjell.; 1784 v. Egg. sftd. † 1799.

746. Hans Müller, f. 1741, S. af Niels Müller, Egg. i Gjerløv, †  $\frac{5}{5}$  1755. Opt. 1755 i 4de Lectie.

**1761**  $\frac{28}{8}$ . 747. Eyer Mahling Beyer, f.  $\frac{1}{8}$  1741 i Glumsøe, hvor Faderen Provst Mag. Peder Grove Beyer (der dep. 1730 fra Viborg Skole) var Egg. Kom  $\frac{11}{6}$  1753 i Røestilde Skole, hvorfra han 1757 blev ud'agen; blev  $\frac{12}{2}$  1759 indsat i Slagelse Skoles Mesterlectie;  $\frac{30}{7}$  1762 baccal.;  $\frac{22}{2}$  1763 cand. th. h. ill.; 1767 Lærer ved Frue Sogns Skole i Rbh.;  $\frac{15}{5}$  1768 adj. og succ. og 1770 virkelig Egg. i Bringsstrup og Sigersted i Sjell.;  $\frac{25}{5}$  1788 i Egglevmagle sftd.; 1798 tillige Provst i V. Flakkebjerg Herred;  $\frac{13}{3}$  1813 Rang med Amtsprovster;  $\frac{31}{1}$  1816 R\*,  $\frac{20}{5}$  1835 entlediget;  $\frac{23}{3}$  f. A. DM. † som Subellærer  $\frac{30}{9}$  1840.

Hans Portrait er malet af Marstrand og lithographeret.

$\frac{5}{10}$  1770 i Rbhvn. Wilhelmine Augusta Hopmann, f. i Rbhvn. 1745 (døbt  $\frac{2}{2}$ ), †  $\frac{11}{11}$  1783, D. af dav. Sm. hos Grev Reventlov, siden Stræddermester, Levin Hopmann, en døbt Jøde, og Regine Müller, f. p. Agerflov i Fyen  $\frac{16}{6}$  1708, †  $\frac{11}{11}$  1782. Ar. C. Gft. 1782 No. 89.

2, Frederikke Louise Fugl, f.  $\frac{23}{11}$  (døbt  $\frac{21}{11}$ ) 1741, † . . . D. af Justitsraad og Amtsforvalter Rasmus Fugl i Røestilde, f. 1702, †  $\frac{11}{11}$  1761, og Inger Nielsdatter Fogh, f.  $\frac{25}{10}$  1701  $\frac{23}{3}$  1735, †  $\frac{29}{1}$  1783.

Eml. Feugnick, Fam. Fogh, S. 4—5. S. Beyer, Erindringer vedk. Slægterne Beyer og Host S. 8—10, og Tab. I og IV. Grønløvs Forf. Lr. 1, 118. Suppl. 1. 135—6.

748. Hans Jacob Hansteen, f.  $\frac{9}{9}$  1743, S. af Henrik Hansteen, f.  $\frac{6}{6}$  1697 i Vordingberg,  $\frac{9}{12}$  1720 cand. th. n. c.,  $\frac{10}{5}$  1732 Egg. i Tjustrup og Haldagerlille, † 1757,  $\frac{26}{7}$  1763 baccal.; blev Landinspecteur.

749. Andreas Tandrup Nachlov, f.  $\frac{1}{1}$  1741 i Korsøer, S. af Peder Helt Nachlov, der findes bl. Hørerne i Slagelse No. 63. Optoges 1750 i nederste Classe;  $\frac{3}{3}$  1762 cand. philos. h. ill.;  $\frac{22}{6}$  1763 cand. th. h. ill. Lagde sig især efter nyere Sprog, var i to Aar Informator hos Krigsraad L. Scheby paa Østrupgaard i Fyen, og i 3 Aar hos de Hage-



dorn p. Harritslevgaard sftd. ; tog imidlertid juridisk Examen (h. ill.) og reiste udenlands i Tydskland, Frankrig og Italien;  $\frac{2}{2}$  1769 Sgp. i Snolbelev og Thune i Sjell. ; entled. 1787 og atter  $\frac{7}{1}$  1803 Sgp. sftd. ; atter entl. 1811 ; blev tillige Provst.  $\dagger$  1812. Hans Malerisamling brændte 1806 tilligemed Gaarden, hvori den stod.

Sml. Stilderiet 1807 S. 20. Sml. 1804 No. 18. Auerups Lit. Ver.

(749. b.) Carl Ludvig Müller, der ogsaa anføres som Dimitteret fra Slagelse Skole i dette Aar, blev  $\frac{7}{1}$  d. A. privat inscriberet. Han var forresten en Søn af Claus Hansen i Hule Mølle, var født 1740, havde tidligere været Discipel i Roeskilde Skole, og blev  $\frac{8}{2}$  1757 optaget i Slagelse Skoles Mesterlectie. Han skal senere være bleven Rytter.

**1762**  $\frac{2}{6}$ . 750. Rasmus Neergaard, f.  $\frac{8}{2}$  1737, Faderen Kirkeværge, Olsmand for Bogmændene og Nolsmand i Slagelse. Optoges i Juni 1751 nederst i nederste Klasse. Skal være bleven Forpagter paa Bavelse.

751. Siegvard Neergaard, f. 1741, Forriges Broder; optagen 1751 i nederste Lectie. Skal være bleven Forvalter.

NB. Begge disse Brødre, der upaatvivleligen høre til den Familie Neergaard, over hvilken A. Tefmann har udgivet en Stamtafle, savnes paa denne.

752. Andreas Christian Faith, døbt  $\frac{2}{11}$  1739 i Slagelse, S. af Skrædder J. Christopher Andersen Faith og Hustru Else Christensdatter. Opt.  $\frac{8}{2}$  1759 nederst i nederste Lectie. 1763 can.l. philos. h. ill. ;  $\frac{1}{9}$  1765 baccal. ;  $\frac{3}{2}$  1766 cand. th. n. c. ;  $\frac{1}{9}$  1766 Catechet i Vestindien, hvor han forblev i 9 Aar ;  $\frac{1}{9}$  1777 Sgp. i Slagelse og Bjernede.  $\dagger$   $\frac{1}{11}$  1798.

2 Dorothea Elisabeth Jessen, f.  $\frac{2}{4}$  1753 paa Baisenhuset i Kbhvn.,  $\dagger$   $\frac{1}{3}$  1801, D. af Etatsraad Eric Johan v. Jessen, f.  $\frac{1}{11}$  1705 i Fvensted i Rendsborg Amt,  $\dagger$  1783, og Hustru Gjertrud Catharine Brinck, f. i Fredericia  $\frac{2}{7}$  1730  $\simeq$   $\frac{1}{6}$  1750.  $\dagger$  1817.

Sml. Gjesfing Jubell. III, 174.

753. Julius From (ei From), f.  $\frac{1}{6}$  1740. Faderen (muligviis Jacob Julius Pr., der findes ovenfor under No. 605) var Degn i Hyllested. Optagen 1753 i nederste Lectie; blev Degn i Hove.

754. Palle (Pakemon) Sand, f. 1738. Faderen Jens Sand Forpagter i Aalborg Stift, senere Gjer af Fuglsig ved Hjørring. Optagen i Juli 1758 nederst i Mesterlectie; blev Gjer af en lille Sædegaard i Fyland.

755. Augustinus Hausbild, døbt  $\frac{1}{7}$  1742 i Slagelse,

S. af Kobbersmed Gotfred Hausbild, f. 1693, † b.  $\frac{1}{3}$  1761 i Slagelse, og Hustru Anna Margrethe Christensdatter. Optagen i April 1759 i Rectorlectie; blev Borger og Vertshuusmand i Slagelse. †  $\frac{2}{3}$  1813.

756. Nicolai Edinger Valle, f.  $\frac{1}{10}$  1744, Biskop i Sjælland; †  $\frac{1}{8}$  1816. (See bl. Dr. theol. No. 92.)

(756. b.) Christian Pingel, f. 1745 i Helsingør og (756. c.) Jacob Severin Pingel, f.  $\frac{1}{4}$  1747 i Helsingør (Sønner af Prof. Jacob Christian Pingel, der depon. 1740 fra Helsingør Skole), der ansøres som Dimittender fra Slagelse Skole, deponerede  $\frac{1}{2}$  d. A. privat fra Sorø med Testimonium af Rector Rhud.

Sml. J. G. Bloch, Hønske Geistl. 1, 697. 2, 137—41.

**1763**  $\frac{2}{5}$ . 757. Frederik Christian Mannesen, f. i August 1744. Faderen var Forvalter paa Grevstabet Holsteinborg. Optagen ved Paaste 1756.  $\frac{2}{3}$  1764 cand. philos.;  $\frac{2}{8}$  1766 cand. theol. h. ill.; blev Communitetsdecanus og Alumnus paa Vorchs Collegium. † af tærende Syge  $\frac{1}{5}$  1773.

Sml. J. G. Bloch, F. G. 2, 174. Note.

758. Rasch Strande, døbt i Slagelse  $\frac{7}{7}$  1743, S. af Skæddermester Peter Petersen Strande (døbt i Slagelse  $\frac{1}{4}$  1715, †  $\frac{3}{4}$  1776) og 1ste Hustru Margrethe Hansdatter. Optagen ved Paaste 1751 i nederste Lectie. Blev Kløtter i Rjøge, derefter Sognedegn i Kallehave, hvor han † b.  $\frac{8}{8}$  1785. En Sønneson af hans Broder Peter Friis Str. findes nedenfor under No. 1068.

∞ i Slagelse  $\frac{1}{6}$  1772 Elsebeth Thomasdatter Nielsen, f. 1729, † i Slagelse  $\frac{1}{5}$  1804, afgangne Møller i Borups Mølle Corstj. Johansens Esterleverfke.

Sml. No. 798.

759. Manasse Monrad, f. i Dec. 1742, S. af Frederik Monrad (dep. 1726 fra Kallundborg), Egp. i Tommerup. Opt.  $\frac{1}{4}$  1758 i nederste Lectie; blev Krigsraad og Eier af Krummerupgaard. †  $\frac{1}{2}$  1805 i Skjelsør.

∞  $\frac{1}{6}$  1775 Mette Regine Christensen, f. 1747, †  $\frac{7}{6}$  1812 i Skjelsør, Enke efter Cancelliraad Johan Henrik Reergaard, f.  $\frac{1}{1}$  1729 ∞  $\frac{2}{4}$  1766, †  $\frac{4}{12}$  1768, Eier af Bjergbygaard.

Sml. Gjesings Jub III, 200. A. Teilmann, Fam. Reergaard S. 2.

760. Christen Prom, f.  $\frac{3}{3}$  1743. Faderen var Degn i Svallerup, Moderen levede som Enke i Slagelse. Optagen ved Paaste 1753 i nederste Lectie. † i Kbhvn. 1764. (Lengniaf.)

761. Johan Nicolai Berg, f. 1743, S. af Erik Niel-

sen Berg (dep. 1725 privat), Egg. i Stegen og Ledingsstræe i Tromsø Stift, og første Hustru Anna Pedersdatter Morup. Hans Morbroder Dines With i Kallundborg satte ham  $\frac{1}{4}$  1760 i Skolen, hvor han kom i øverste Lectie; 1767  $\frac{1}{2}$  cand. th. h. ill. Han blev Stiftslandinspecteur i Fyen; levede i Odense; †  $\frac{1}{6}$  1802. Han stænkede ved sin Død Slagelse Skolebibliothek nogle Bøger.

Sm. Erlandsen, Tromsø St. S. 111.

762. Peter Laurigen Schytte, f. 1742 i Nakstov, hvor hans Fader var Borger og Avlsmand. Gik først i Nakstov Skole, men optoges her  $\frac{3}{9}$  1761 i øverste Lectie.

763. Frederik Christian Bast, f.  $\frac{1}{9}$  1743 i Stoffemark, hvor Faderen Frederik Bast var Degn, † 1754. Moderen Frederikke Louise Haberdorph og Succesfor satte ham, der forhen havde været Discipel i Nakstov Skole,  $\frac{3}{9}$  1761 i denne Skole, hvor han fik Plads i Mesterlectie.  $\frac{5}{8}$  1764 cand. ph. h. ill.;  $\frac{1}{1}$  1767 cand. th. h. ill.; var derpaa 7 Aar paa Svenstrup, hvor han underviste Daniel Saaby, og tog imidlertid  $\frac{3}{1}$  1770 Baccalaureigraden; var derefter i omtr. 6 Aar Lærer ved Borgerstolen (catechetes) ved St. Peders Kirke i Næstved;  $\frac{7}{2}$  1777 Egg. i Vallensved i Sjælland;  $\frac{1}{8}$  1789 i Karrebek sftd. † 1800.

∞ . . . . . Deres Søn Jacob Haagen Bast findes under Aar 1801 (No. 929).

**1764**  $\frac{2}{7}$ . 764. Laurig Bræmer, f.  $\frac{9}{2}$  1744; Faderen Proprietair til Løvegaard. Optagen i Juli 1756;  $\frac{2}{8}$  1765 cand. philos.;  $\frac{1}{2}$  1766 cand. theol. n. c. Han blev Degn i Skjelby.

765. Niels Jversen Møller, f.  $\frac{6}{7}$  1735; Faderen Møller i Vemmelhøj. Opt. 19 Aar gammel i Juli 1754 i nederste Lectie.

766. Adam Bruun, f.  $\frac{9}{11}$  1742, S. af Niels Rasmussen Bruun, Musikantersvend i Slagelse. Optagen i Juli 1752 i nederste Lectie.

767. Enoch Grundtvig, f. 1744 paa Seierøe, S. af Otto Grundtvig (deponerede 1723 fra Roeskilde Skole), senere Egg. i Ballekilde og Hørve, og Maria Elisabeth Lauenstein. Opt. i Mai 1761 i Mesterlectie;  $\frac{2}{9}$  1765 baccalaur.; Alumnus paa Ehlers's Collegium;  $\frac{8}{11}$  1767 cand. th. h. ill.;  $\frac{1}{2}$  1775 pers. Cap. og  $\frac{7}{8}$  1778 Egg. i Ude og Oppe Sundby, senere tillige Provst. †  $\frac{4}{2}$  1785.

∞ Bolette Maria Foss Heining, f. 1750, † 1785,

(begr.  $\frac{2}{7}$ ). D, af Niels Jøfs Heining (der dep. 1731 fra Sorø), Egg. i Gladsaxe. † 1780.

Eml. Sjell. Oeb. Prot. Gjesfing Jubell. 3, 468. Tab. Lengnick Kam. Stampe 2. Udg. S. 25.

768. Frants Laef, døbt  $\frac{1}{6}$  1743 i Slagelse, S. af Kjøbmand og Kirkeværge Augustinus Frandsen Laef (f. 1706, † b.  $\frac{1}{8}$  1765) og Hustru Marthe Zachariasdatter, f. 1713, † b.  $\frac{2}{1}$  1768. Optagen i Juni 1754 i nederste Lectie; blev Militair i Vestindien.

**1765**  $\frac{2}{7}$ . 769. Peter Thornam, f. 1744, S. af Frederik Thornam (see ovenfor No. 613), Degn i Gyrstinge. Nød hjemme Underviisning af Niels Winther, Degn i Ottestrup. Optagen i April 1761 nederst i Mesterlectie. § 1767 cand. theol. n. c.

770. Jacob Thornam, Forriges Broder, f.  $\frac{1}{4}$  1746. Optagen i April 1761 nederst i Mesterlectie; i Marts 1766 cand. philos.; § 1767 cand. th. h. ill.; blev derefter Huuslærer hos Pastor Henning Hansen i Skjelby;  $\frac{1}{2}$  1772 Medtjener hos Peder Aggerup i Hyllested, Benschløv og Holssteinborg i Sjælland;  $\frac{1}{7}$  1774 Egg. i Orsløv og Bjerre, Sjell. St. Entlediget 1787, † s. A.

o Ulrikke Cathrine Fischer, f. 1753, † . . . D. af Peter Andersen Fischer, Forpagter paa Bidstrup, † 1756, og Hustru Jensine Erbeve Busch, f. 1727, † 1782.

Eml. Gjesfing II, 2, 213 og ovenfor S. 45.

771. Frederik Hans Balsgaard, f. 1747 i Castellet Frederikshavn, hvor hans Fader var Epifemester. Indsat i April 1761 af Moderen som Ente; han fik Plads nederst i Mesterlectie. † i Rbhvn. 1770. (Lengnick.)

772. Gregorius Nicolaisen Lyder, f.  $\frac{1}{5}$  1745 i Tiirstrup Præstegd. i Aarhus St., hvor Faderen Nicolai Lyder (dep. 1721 fra Metropolitanstolen) dengang var Egg., senere i Roldby p. Samsø. § 1766 cand. philos.;  $\frac{2}{1}$  1770 cand. th. h. ill.;  $\frac{1}{1}$  1777 Capellan p. p. i Skjoldborg og Kallerup, Aalborg St.;  $\frac{2}{7}$  1782 Egg. sftd.;  $\frac{1}{1}$  1799 Egg. i Søby, Aalborg St. †  $\frac{1}{2}$  1802.

773. Johan Anton Mourad, f.  $\frac{1}{2}$  1746, Broder til No. 759. Opt.  $\frac{1}{4}$  1760 i mellemste Classse; § 1766 cand. ph. h. ill.;  $\frac{2}{5}$  1768 cand. th. n. c.; søgte 1774 forgjeves en Hørerplads i Slagelse Skole; blev 1777 Dydrager og første Lærer ved den anden af de til Grundring om Indfødsretten oprettede Skoler i Rbhvn., hvilken Post han efter noget

over et Mars Forløb atter frattraadte; kaldtes  $\frac{2}{2}$  1782 til Egp. i Løsning og Rorning, Aarhus St., men tiltraadte ikke dette Embede, da han  $\frac{2}{3}$  f. A. blev Egp. i Refsnæs i Sjælland. † 1798. Han skal have været en god Præst og en ivrig Landmand. I Litteratur-Lex. har han kun erhholdt Plads paa Grund af sin uhyggelige literaire Strid med Dr. th. Rasmus Fleischer.

∞ 1, 1777 Abdegunde Charlotte Venuleth, f. 17. . .  
† 1779.

2, Jfr. Friberg, der ∞ 2, Major Weismann.

Eml. Gjesfings Jubell. III, 200 og Myernys Litt.-Lex. Fr. Algreen-Ussing, Arts G. S. 27.

**1766**  $\frac{2}{2}$ . 774. Christian Gamst, f.  $\frac{1}{10}$  1746 i Lille Fuglede, hvor hans Fader Jacob Laurens G. (der dep. 1733 privat,  $\frac{1}{1}$  1739 cand. theol., og var en Broder til No. 644) var Egp. Dptagen  $\frac{1}{4}$  1759 nederst i 3die Lectie;  $\frac{1}{5}$  1767 cand. ph. h. ill.; 1768 Huuskærer hos Mag. Hans Olivarius, Egp. i Drølev (jml. No. 805);  $\frac{2}{1}$  1772 cand. th. h. ill.;  $\frac{2}{8}$  1774 Medtjener i Hyllested, Bentsløv og Holsteinborg. Eml. Sjell. Ord. Prot.

775. Niels Lindgaard, døbt  $\frac{1}{6}$  1744 i Slagelse, S. af Kræmmer Niels Lindgaard, og Hustru Dorthæa Rasmusbatter. Dptagen i Juli 1755 i nederste Lectie.

776. Henrik Frederiksen Vilhelm (Vilhelmi, Villumsen?), f.  $\frac{9}{9}$  1745. Dptagen  $\frac{1}{9}$  176. nederst i Mesterlectie.

**1767**  $\frac{2}{7}$ . 777. Jacob Albert Drsted, f.  $\frac{2}{5}$  (døbt  $\frac{2}{9}$  1748 i Slagelse, S. af (No. 535) Christian Drsted. Dptagen  $\frac{3}{7}$  1760 i 4de Lectie.  $\frac{3}{7}$  1768 baccal.;  $\frac{1}{6}$  1773 cand. theol. h. ill.; blev . . . . . Egp. ved St. Mariæ tydske Kirke i Bergen;  $\frac{2}{8}$  1782 Egp. i Kirkehelsinge i Sjell. †  $\frac{1}{8}$  1787.

∞ Else (Esther?) Marie Thygesen, døbt  $\frac{3}{1}$  1754 i Nyborg, †  $\frac{11}{11}$  1803, D. af Rjøbmand Niels Thygesen og Hustru Virgittæ Kirsten Nielsbatter.

Eml. Gjesfing Jub. I, 370, Lengnick Fam. Drsted. S. 1. ovenf. S. 33.

778. Jacob Krag Høffding, findes blandt Hørene ved denne Skole No. 83.

779. Jacob Harder, f.  $\frac{9}{1}$  1745 i Slagelse, hvor Faderen var Aulsmænd. Dptagen  $\frac{9}{1}$  1756 nederst i nederste Lectie. Skal være død som Skolelærer i Nordrup i Sjælland.

780. Peder Aggerup, f.  $\frac{9}{1}$  1749 i Ballensved, hvor hans Fader Peder Aggerup (der dep. 1730 fra Sorø) dengang var Egp. Dptagen  $\frac{1}{10}$  1764, Broder nedenfor No. 804.

781. Zacharias Tack, døbt  $\frac{21}{3}$  1748 i Slagelse, Broder til No. 768. Optagen  $\frac{1}{7}$  1760 i nederste Lectie. Sogte 1774 forjævedes en Hørerplads i Slagelse.

**1768**  $\frac{23}{3}$ . 782. Joachim Bache, f. 1747 i Kallundborg, hvor Faderen var Overmaaler og Bejer. Efter dennes Død blev han antagen af Consumtionsforpagter Hetting i Slagelse og  $\frac{3}{9}$  1761 sat i Stolen, hvor han fik Plads øverst i 4de Lectie.

783. Bendix Meisen Hinckelbey, f. 1748. Faderen Kjøbmand i Næstved. Optagen  $\frac{3}{9}$  1761; blev Birkedommer i Lille Næstved.

784. Christian Reisinger Bruun, f.  $\frac{11}{1}$  1750, Halvbroder til No. 596, S. af Raadmand Thomas Bruun og 2den Hustru Anna Marie Jacobi, f.  $\frac{23}{3}$  1720, †  $\frac{21}{1}$  1752. Optagen  $\frac{5}{7}$  1760 i nederste Lectie; blev 1802 Lottorevisor ved Talletteriet i Kbhvn.; Legatskifter. † 1827.

Eml. Lengnick Sam. Bruun S. 3, 15.

**1769**  $\frac{20}{7}$ . 785. Daniel Høffding, findes blandt Hundrups Dr. med. No. 133.

786. Carl Adolph Busch, døbt  $\frac{21}{4}$  1752 i Slagelse, S. af Ritmester og Regimentsquarttermester Hans Christian Busch. Optagen i Sept. 1764 i øverste Lectie; blev Alumnus paa Borchs Collegium og Decanus paa Communitetet;  $\frac{2}{2}$  1775 cand. theol. laud.; blev Sogneegn i Stauning, Ribe St. †  $\frac{16}{11}$  1790.

∞ 1786 Charlotte Amalie Marestруп, døbt  $\frac{1}{11}$  1746 i Grønbech, † 1819, D. af Møller Frederik Marestруп af Mlinge Mølle og Hustru Dorte Dlusfsdatter.

Eml. Worms og Myerups Litt.-Lex.

**1770**  $\frac{25}{4}$ . 787. Hans Nicolai Nissen, f.  $\frac{17}{7}$  1755 i Tjørnelunde, S. af Cancelliraad Christian Ditlev Nissen, Birkeskriver ved Antvorskov Rytterdistrict og Deconom for det Egl. Communitet i Kbhvn., samt Forvalter over sammes Gods, og 2den Hustru Cecilie Kirstine Lind, ∞ i Holbek  $\frac{21}{2}$  1754, D. af Borgemeister Mads Nielsen L. sftd. Optagen  $\frac{15}{8}$  1766 i Mesterlectie.  $\frac{8}{2}$  1780 cand. jur. (laud.); 1781 jurid. Dec. paa Communitetet;  $\frac{2}{7}$  1783 Prof. i Lovhøndighed ved Sorø Academi;  $\frac{19}{2}$  1790 tillige Vicelandsdommer i Sjælland og Møen; 1791 est. Landssthingshører og Skriver;  $\frac{25}{5}$  1808 virkelig Statsraad; var og i en Række af Nar Landvæsenscommissair i Sorø Amt. †  $\frac{7}{3}$  1815.

S  $\frac{3}{4}$  1785 i Slagelse Anna Sophie Top, f. i Rbhvn.  
 $\frac{24}{3}$  1765, † sftd.  $\frac{25}{0}$  1855, Søster til No. 824.

Sml. Rbhvns. Skilderi 1815 No. 79, 82, 86, 104. Dst's Archiv VI, 308 Note. Gjesfings Jubell. II, 1, 322. Lengnick „Nic. Niis'en" S. 1—2 og „Ludvigs". Grønløvs. F. L. 2, 453.

788. Lauritz Andersen Svane, f. 1750 i Slagelse; hvor hans Fader var Snedker. Hans Stedsfader Sognefoged Christen Hansen i Heininge satte ham i Skolen, hvor han  $\frac{25}{5}$  1761 optoges nederst i 3die Lectie.

789. Peter Lassen Brandt, f.  $\frac{0}{0}$  1750 (døbt  $\frac{27}{0}$ ), S. af daværende Raadmand, senere Borgemester, Peter Petersen i Korsør og Hustru Christiane Catharine Pand. Optagen  $\frac{1}{9}$  1766 i Mesterlectie. Han blev Raadmand, By- og Raadstuefriver, Overmaaler, Vejer og Brager i Korsør. †  $\frac{6}{0}$  1795.

o Christiane Christensen, f.  $\frac{1}{0}$  1753, †  $\frac{13}{0}$  1837 (hun o  $\frac{2}{0}$ ,  $\frac{1}{0}$  1797 en Mand, der †  $\frac{1}{2}$  1814), D. af Forpagter Peder Christensen p. Holsteinborg.

Sml. Entekassen No. 3126

790. Peter Caspersen Borndran, f.  $\frac{1}{2}$  1752 (døbt  $\frac{19}{0}$ ) i Kallundborg, S. af Kjøbmand Casper Borndran sftd. og Hustru Karen Faaborg. Optagen  $\frac{25}{5}$  1768 i øverste Lectie. 1774 cand. jur. land.;  $\frac{3}{1}$  1780 Fuldmægtig i et Revisionscontoir under Rentekammeret;  $\frac{7}{1}$  s. N. Fuldmægtig i Rentekammerets danske Cancelli;  $\frac{1}{4}$  1784 Kammersecretair;  $\frac{2}{2}$  1789 Committeret i Rentekammeret; 1792 v. Justitsraad;  $\frac{0}{0}$  1805 v. Etatsraad;  $\frac{2}{0}$  1811 (til  $\frac{0}{2}$  1812) tillige Stemplepapirforvalter;  $\frac{1}{1}$  1812 Deputeret i Rentekammeret;  $\frac{3}{1}$  1815 R\*;  $\frac{0}{0}$  1816 tillige Deputeret for Finantserne og Medlem af den kgl. Direction for den alm. Pensionskasse;  $\frac{2}{5}$  1817 Conferentsraad; †  $\frac{8}{0}$  1822.

o 1800 Marie Kirstine Hallander, f. Sørensen, døbt i Holmens Kirke i Rbhvn.  $\frac{23}{3}$  1754, †  $\frac{21}{0}$  1832, D. af Postfriver Peter Sørensen og Hustru Dorothea Hansen, og Entefter Controllleur Hallander.

Sml. Entef. 9878. Thaarups Fædrensl. Nekrolog S. 162—3

**1771**  $\frac{25}{0}$ . 791. Lorenz Nicolai Mancin, f.  $\frac{29}{0}$  1751 i Nyborg, hvor hans Fader Johan Jochem Mancin var Raadmand og Brandinspecteur, Moderen var Marie Kirstine Skou. Han var tidligen i Nyborg Skole, men blev i 1768 af Moderen, der da levede i Slagelse, sat her i Skolen, hvor han fik Blads i Mesterlectie.  $\frac{29}{0}$  1780 cand. th. laud.; Høspitalspræst i Horsens og Sgp. i Thorsted, senere ref. Capellan i Horsens. †  $\frac{25}{8}$  1803 i Slagelse.

∞ Else Margrethe Beyer, døbt  $\frac{25}{5}$  1747 i Deiberg;  
 $\frac{7}{7}$  1830, D. af Nicolai Beyer, Gjer af Kongensholm, og  
 Hustru Jacobine Clausen.

Sml. Entefasen No. 6069.

792. Bonde Andersen Hyltorp, f. 1750, Faderen  
 Landmand i Hyllested. Optagen  $\frac{29}{9}$  1766 i 4de Lectie.

793. Jens Bertel Møller, findes blandt Rectorer i  
 Helsingør No 33.

**1772**  $\frac{1}{1}$ . 794. Hans Felten Venuleth, f. 1752,  
 S. af Frederik Felten Venuleth, Egp. i Refsnæs i Sjælland  
 (dep. 1735 fra Helsingør). Optagen  $\frac{19}{9}$  1766.

795. Jørgen Wederkinch, f. 1754, S. af Cai Wes-  
 derkinch, Egp. i Gyristinge og Flinterup (depon. 1733 fra  
 Odense). Optagen  $\frac{27}{7}$  1769 i Mesterlectie;  $\frac{23}{6}$  1773 cand.  
 philos.;  $\frac{26}{6}$  1781 cand. theol. n. c.

796. Levard Christian Wieth, f.  $\frac{10}{6}$  1750 i Sønder-  
 rup, S. af Provst Emanuel Gerhard Wieth (der depon. 1726  
 fra Rbhvns. Skole), Egp. i Sønderup og Nordrup i Sjell.,  
 $\frac{1}{1}$  1783, og Anna Elisabeth Wincken. Optagen  $\frac{8}{4}$  1766  
 øverst i nederste Lectie;  $\frac{27}{7}$  1781 cand. th. n. c.;  $\frac{24}{10}$  f. N.  
 pers. Cap. hos Faderen (ord.  $\frac{9}{11}$  f. N.); succederede  $\frac{21}{1}$  1784  
 sin Fader som Egp.  $\frac{26}{6}$  1815.

797. Hans Jørgen Wieth, f. 1751, Forriges Broder,  
 optagen tilligemed ham, og oplyttedes 1768 i øverste Lectie.

798. Thomas Johannes Korsiken, f. 1753 (døbt  
 Domin. 13 p. Trin. i Gjerløv Kirke), S. af Corstik Johansen,  
 Forpagter af Bebringe, senere Gjer af Borup Mølle, og Hu-  
 stru Elisabeth Thomasdatter Nielsen, der efter Mandens Død  
 giftede sig  $\frac{10}{6}$  1772 i Slagelse med Raff Strande (No. 758).  
 Optagen  $\frac{8}{6}$  1770 i øverste Lectie. Committeret i Rentekam-  
 meret og  $\frac{11}{1}$  1828 Statsraad;  $\frac{17}{7}$  1829 R. af D.  $\frac{31}{1}$  1833.

∞ Frederikke Holm, døbt  $\frac{4}{4}$  1768 i Rbhvn.,  $\frac{8}{8}$  1827  
 ftd., D. af Stræddermester Christian Holm og Hustru Ane  
 Maria Hougild. Sml. Entef 7737.

799. Peder Lund, døbt i Slagelse  $\frac{30}{9}$  1750, S. af  
 Christen Lund, Sognebejn i Store Valdeby, senere i Raskløv,  
 og Hustru Frederikke Mantix ∞ i Slagelse  $\frac{28}{8}$  1749 (sml. ovenfor  
 No. 684). Optagen  $\frac{26}{6}$  1767 i nederste Lectie, oplyttedes  
 1768 i Mesterlectie, da Rector Rhud undertiden lod dem  
 overspringe mellemste Lectie.  $\frac{24}{4}$  1776 cand. th. n. c.;  $\frac{10}{10}$   
 1778 ref. Capellan i Fron i Gudbrandsdalen;  $\frac{6}{1}$  1789 Egp.  
 i Vardal, Hundø og Lendstød; 1821 i Land;  $\frac{1}{1}$  som Pastor  
 emeritus  $\frac{1}{1}$  1836.



2 Anna Maria Fougner, f. 1767, †  $\frac{24}{3}$  1853 i Christiania.

Eml. Enkefascien 7528. Om hans Søn Professor Gregers Konger Lundh sml. Grønlæs Forf. Ler. 2, 175—6 og Suppl. 2, 266—7 og Norsk Forf. Ler. 407—9, og om 4 af dennes Søner see Norsk Forf. Ler. 406—7 og 409—10.

800 Søren Martin Brandt, c. c., f. 1753, Broder til No. 789. Dptagen  $\frac{19}{9}$  1766.

**1773**  $\frac{31}{1}$ . 801. Ole Olsen Beyerholm, døbt i Slagelse  $\frac{10}{10}$  1751, S. af Ole Hansen, Gaardmand i Jernberg, og Hustru Dorte Nielsdatter. Hans Fader døde tidlig og hans Moder 2,  $\frac{14}{4}$  1755 i Slagelse Bognmand og Kleinjmed Christian Faith, der  $\frac{11}{1}$  1765 satte ham i Skolen. Han blev Stoleholder ved Holmens 2den Divisions Skole. †  $\frac{4}{4}$  1807.

2 1,  $\frac{15}{2}$  1780 Hfr. Dorte Kjærulf, f. 1755, † i i Slagelse b.  $\frac{21}{6}$  1788, D. af Pastor Peter Arendsen Kjærulf i Bjergby (der deponerede 1730 privat); † 1776, og Karen Olivarus.

2, 1792 Marie Sophie Frederikke, f. c. 1764 af jødiske Forældre i Rendsborg, †  $\frac{15}{5}$  1841.

Eml. Enkefascien No. 3349.

802. Peder Mathiesen Smith, f.  $\frac{25}{5}$  1754 i Holmstrup ved Slagelse, var eit Søn af Mathias Pedersen Smith, Skovrider i Holmstrup, og Anna Dorothea Siersted. Efterat have nydt privat Underviisning af Christen Breson, Degn i Haarslev, der senere blev hans Stedfader, blev han 1763 ortagen i nederste Lectie. 1774 cand. philos.;  $\frac{25}{5}$  1781 (ifke 1776) cand. th. n. c.; var først Informator hos Provst Gjøe i Højetostrup, senere hos Prof. Kongsløw i Sorø, indtil han  $\frac{24}{4}$  1783 blev pers. Capellan i Pedersborg og Kindertoste i Sjælland (ord.  $\frac{21}{6}$  f. A.);  $\frac{25}{5}$  1786 Egv. i Bloustrød og Lillerød; 1791 tillige Provst i Lunge, Kronborg Herred;  $\frac{3}{3}$  f. A. Egv. i Præsto og Skibbinge;  $\frac{23}{3}$  1797 i Kregome og Binderød. † i Kregome  $\frac{23}{3}$  1809.

2 1, Maria Magdalene Møller, døbt i Bloustrød  $\frac{3}{1}$  1771, † i Præsto 1792, D. af Provst Niels Hansen Møller og Karen Basse.

2, Christiane Frederikke Smith, f. i Frederiksfund 1772 (døbt  $\frac{27}{7}$  f. A.), † i Svendborg  $\frac{27}{7}$  1847, D. af Jørgen Smith.

Eml. Worms Litt. Ler. 3, 722. Iris og Høbe 1869. Grønlæs Forf. Ler. Suppl. 2, 493—4 Noten.

803. Christian Frederik Müller, f. 1751, S. af Andreas Müller (cand. theol.  $\frac{15}{5}$  1739), Egv. i Allsted og

Hjenderslev. Efter Faderens Død optoges han  $\frac{1}{4}$  1766 i mellemste Lectie.

**1774**  $\frac{3}{7}$ . 804. Niels Peter Aggerup, f. 1755, Broder til No. 780. Optagen  $\frac{11}{10}$  1770 i øverste Lectie. Han findes blandt Hundrups Philol. Cand. No. 19 og 2. H. No. 21 (S. 16), samt blandt Hørerne i Roeskilde og Kbhvn.

805. Holger Finchenhagen Olibarius, f.  $\frac{1}{7}$  1757 i Drølev, hvor hans Fader Provst Mag. Johannes Olibarius (en Søn af No. 441, der dep. 1739 fra Roeskilde), var Egp. Efter 3 Aars Underviisning hjemme af Christian Jacobsen Gamst (No. 774), blev han  $\frac{1}{5}$  1771 optagen i øverste Lectie; 1775 cand. philos laud og baccal. j  $\frac{2}{3}$  1781 cand. theol. h. ill.; 1781 Informator paa Dpfoststringshuset;  $\frac{2}{1}$  1786 Egp. i Stubbekjøbing;  $\frac{1}{10}$  1790 Egp. i Næstved;  $\frac{5}{2}$  1796 Egp. i Svanike og St. Jbs paa Bornholm. †  $\frac{3}{10}$  1815.

o 1, 1787 Sophie Magdalene Thillerup, f. 1760, †  $\frac{3}{2}$  1797, D. af Jens Knudsen Thillerup (deponerede 1739 privat, cand. theol.  $\frac{1}{2}$  1743), Egp. i Frederiksberg og Hvidovre.

2,  $\frac{1}{8}$  1798 Anna Cathrine Beckmann, døbt  $\frac{2}{11}$  1753 i Kbhvn., †  $\frac{2}{1}$  1814, D. af Justitsraad og Raadmand Johan Diderik Beckmann og Hustru Dorothea Dyrkop.

Eml. Gjesing Jubel. 3, 304. Im. Barfod Kalf. G. 2, 30—1 Rhode Kalf. 5. (udg. af Friis) 112. Entefasen 5798.

806. Peter Sørensen Berg, f.  $\frac{9}{2}$  1754 (døbt  $\frac{1}{8}$  s. A.) i Slagelse, S. af Søren Berg i Garvergaarden, † b.  $\frac{3}{2}$  1769 og Hustru Ingeborg Pedersdatter. Opt.  $\frac{1}{2}$  1765 i nederste Lectie.

807. Christian Petersen Gamst, f. 1754, S. af No. 644.

808. Niels Bjørn, f. 1754, døbt  $\frac{1}{3}$  s. A. i Slagelse, S. af Andreas Nielsen Bjørn, Skråddermester i Slagelse, og Hustru Mette Sophie Benning. Optagen  $\frac{2}{7}$  1766 nederst i nederste Lectie.

809. John Wislesen, Eml. Hundrups Philol. Cand. 1. H. No. 4 og 2. H. S. 20, samt sammes Dr. med. No. 137.

810. Ferdinand Anton Sørensen, f. 1754.

(810. b.) Johan Hugo Rhud, f.  $\frac{1}{2}$  1753 i Slagelse, Søn af Rector Otto Rhud, blev rejiceret, men blev  $\frac{2}{2}$  s. A. privat inscriberet ved Kbhvns. Universitet. See blandt Privatister.

**1775**  $\frac{4}{2}$ . 811. Jacob Jørgen Friis, f.  $\frac{1}{4}$  1753 i Holbæk. Optagen  $\frac{2}{7}$  1766 i nederste Lectie. Han findes bl. Philol. Candidater No. 36 og 2. H. S. 21.

○  $\frac{2}{10}$  1789 Sophie Margrethe Grønvold. See ibvrigt blandt Hørerne i Kbhvns. Skole 114.

812. Valentin Müller, f. 1756, S. af Jonas Martinzen Müller, der dep. 1719 fra Roeskilde Skole, og var Egg. i Søby og Hallenslev i Sjell. Optagen  $\frac{2}{7}$  1768 i 3die Lectie.

**1776**  $\frac{1}{10}$ \*). 813 Lambert Daniel Bruun (laud.), f.  $\frac{1}{10}$  1754. Optagen  $\frac{1}{6}$  1769 i 3die Lectie. Findes blandt Hundrups Phil. Candid. No. 14 og Erslews Forf.-Lex. samt sammes Supplement (1, 257).

814. Rasmus Mancin (laud.), f. 1756, Broder til No. 791. Opt. 1768 i nederste Lectie, tidligere i Nyborg Skole.

815. Johannes Ørsted (h. ill.); døbt  $\frac{3}{10}$  1752, i Slagelse, Broder til No. 777. Optagen  $\frac{9}{8}$  1763 i nederste Lectie. See ovenfor Stamtablen S. 35.

816. Jacob Laurig Müller (h. ill.), S. af Jens Mortensen Müller, Skipper ved Fergelaugiet i Kallundborg. Opt.  $\frac{1}{4}$  1771 nederst i øverste Klasse.

817. Eiler Hammond (h. ill.), f.  $\frac{2}{2}$  1757 p. Agaard, Domprovst i Roeskilde, †  $\frac{2}{8}$  1822. See blandt Hundrups Philol. Candid. No. 28.

818. Nicolai Steenholm (n. c.), døbt  $\frac{2}{4}$  1754 i Slagelse, S. af Jarver Christian Steenholm, f. 1707, †  $\frac{9}{8}$  1758, og Hustru Bartholine Christiane Andersdatter Landrup, f.  $\frac{9}{1}$  1712, †  $\frac{10}{9}$  1758; blev i Januar 1765 sat i Skolen af sin Svoger Laurig Andersen, Raadmand i Slagelse, og fik Plads i mellemste Lectie.

**1777.** Ingen.

**1778**  $\frac{3}{9}$ . 819. Hans Christian Winther (laud.), f.  $\frac{1}{11}$  1759, S. af Rasmus Winther (der findes blandt Hørerne ved denne Skole No. 78). Optagen i Juli 1769 i nederste Lectie  $\frac{6}{7}$  1779 cand. philos. laud.;  $\frac{6}{7}$  1784 cand. th. h. ill.;  $\frac{8}{8}$  1793 Egg. i Fensmark og Riisløv i Sjælland;  $\frac{2}{2}$  1807 i Ulføe og Braaby. †  $\frac{2}{7}$  (efter Erslew  $\frac{3}{9}$ ) 1808.

○ Johanne Dorothea Borchsenius, døbt i Huusby  $\frac{3}{10}$  1767, †  $\frac{1}{2}$  1830, D. af Præsten Villads Borchsenius. I dette Ægteskab Moder til Professor Christian Winther. Hun ○ 2,  $\frac{2}{9}$  1811 Laalands Biskop Dr. th. Rasm. Møller. Eml. Entef. 5129. 9623.

820. Rasmus Crone (laud.), f. 1757 (døbt  $\frac{1}{4}$ ) i Nyborg, S. af Habakuk Nielsen Crone, Felbereder, der senere

\*) I dette Aar blev der først givet Hovedcharakter ved ex. art., hvilken derefter her er tilføjet.

levede i Slagelse, og Snger Margrethe Rasmussen. Optagen  $\frac{2}{3}$  1769 i mellemste Lectie. 1785 Auditeur ved sjællandste Rytterregiment; senere Overauditeur, derpaa Amtsforbalter i Nyborg og Justitsraad. †  $\frac{1}{6}$  1827.

1, Vilhelmine Henrickke Brasch, døbt † 1762, †  $\frac{3}{0}$  1811 i Nyborg, D. af Urtekrammer Christen Christensen Brasch i Kbhvn. og Hustru Alida Hendrine.

2, 1813 Anna Frederikke Lønborg, f. i Kallundborg  $\frac{2}{0}$  1784, †  $\frac{1}{7}$  1819, D. af Oberst Christopher L., f.  $\frac{1}{5}$  1753, †  $\frac{4}{8}$  1827, Commandant i Nyborg, og Caroline Cathrine Paludan, f.  $\frac{2}{9}$  1763, †  $\frac{2}{9}$  1840.

Sml. Enfef. 1578, 10223. Lengnick Fam. Lønborg S. 2.

821. Jacob Andreas Zimmer (h. ill.), f. 1755: Faderen levende i Allsted, men døde før 1771. Optagen  $\frac{1}{2}$  1771 i mellemste Lectie. Tidligere i Roeskilde Skole.

822. Tidemann Christian Lend (h. ill.), f.  $\frac{9}{0}$  1759 i Volderslev. Efter Faderens tidlige Død (1779), ægtede hans Moder Charlotte Sophie Amalie, f. Lyfter (†  $\frac{2}{6}$  1796), Pastor Johannes Prom (No. 624), der  $\frac{2}{1}$  1774 satte ham i denne Skole, hvor han fik Plads nederst i Mesterlectie;  $\frac{2}{7}$  1779 cand. ph. h. ill.;  $\frac{1}{7}$  1784 cand. th. n. c.;  $\frac{2}{9}$  1785 pers. Cap. i Hyllested i Sjell. St.;  $\frac{1}{0}$  1798 Sgp. i Rør, Hansted og Wigse i Aalborg St.;  $\frac{2}{6}$  1803 i Gilby og Melby i Tjen. †  $\frac{2}{11}$  1827.

1 Dorothea Benedicte Zuckow, døbt i Kbhvn.  $\frac{9}{11}$  1753, †  $\frac{9}{1}$  1811, D. af Lt Benjammin Zuckow og H. Anna Beyes.

Sml. Enfef. 5949.

1779. Ingen. Thi Jens Christian Albek, f. 1757 i Kbhvn., hvor hans Fader var Brændeviinsbrænder, der efter Forældrenes tidlige Død  $\frac{1}{7}$  1773 blev sat her i Skolen nederst i øverste Klasse af Farbroderen i Munkbjergby, blev blot dimitteret herfra  $\frac{3}{1}$  f. A. med Testimonium vitæ af Rector, og blev derefter under  $\frac{1}{4}$  f. A. privat inscriberet ved Universitetet.

1780  $\frac{9}{0}$ . 823. Christian Berg (publ. encomio ornatus), døbt  $\frac{7}{7}$  1762 i Slagelse, Broder til No. 806. Optagen  $\frac{2}{3}$  1770 i nederste Lectie.

824. Johannes Peter Top (laud.), f. i Kbhvn.  $\frac{5}{2}$  1763, S. af Statsraad Hans Pedersen Top, f.  $\frac{2}{6}$  1720, †  $\frac{1}{1}$  1776, Deputeret i Admiralitets- og Commisariats-Collegiet, og Marie Dorothea Brüggmann, f. 1738, 1  $\frac{3}{9}$  1755, † 1802; blev efter sin Faders Død sat i Skolen af sin Farbroder Pastor Diderik Top (bl. Sgpr. ved St. Michels Kirke

i Slagelse No. 17; sml. No. 859). Optagen  $\frac{1}{5}$  1778 i øverste Lectie.

Sml. Gjesfing II, 1, 322. Lengnick „N. N. Ludwigs“.

825. Christian Steenholm Andersen (laud.), døbt  $\frac{2}{1}$  1761 i Slagelse, S. af Lars Andersen, Raadmand og Byfoged i Slagelse, samt Herredsfoged i Løve H., † b.  $\frac{2}{10}$  1781, og Hustru Else Marie Steenholm, f. 1737,  $\infty$  i Slagelse  $\frac{1}{2}$  1759, † b.  $\frac{2}{11}$  1799. Optagen  $\frac{0}{0}$  1774 nederst i nederste Lectie.  $\frac{1}{6}$  1781 cand. philos I;  $\frac{4}{4}$  1785 cand. th. n. c.

826. Jens Beck Ander (h. ill.), f. 1754, S. af Forvalter Ander p. Birkendegaard. Optagen  $\frac{4}{4}$  1770 i nederste Lectie; blev Skolelærer i Tersløse.

827. Holger Kjerulf (h. ill.), f. 1754, S. af Peter Arendsen Kjerulf (der depon. 1730 privat,  $\frac{2}{6}$  1742 cand. th.), Egp. i Bjergby og Sludstrup, † 1776. Optagen  $\frac{2}{11}$  1771 i nederste Lectie;  $\frac{1}{7}$  1781 cand. phil. h. ill.;  $\frac{1}{3}$  1784 cand. th. n. c; blev Cap. og  $\frac{1}{2}$  1792 Egp. i Balling og Valling. †  $\frac{1}{5}$  1825.

$\infty$  Maren Holm.

Følgende lille **Stamtavle** giver en kort Oversigt  
over

Familien **Kjerulf.**

Ahrend Kjerulf.

$\infty$  Charlotte Ambie Gersin.

A. 1. **Neder Arendsen Kjerulf**, f. 1716 i Laurvig, dep.  $\frac{7}{7}$  1730 priv.;  $\frac{2}{6}$  1742 cand. th. n. c.;  $\frac{3}{1}$  1744 pers. Cap. i Esbønderup og Nøddebo;  $\frac{7}{7}$  1747 ref. Cap. i Marstal paa Wro;  $\frac{2}{2}$  1760 Egp. i Bjergby og Sludstrup ved Slagelse. † 1776.

$\infty$  Karen Olivarius, f. 1722, † 17 . . D. af Niels Olivarius (deponerede 1702 fra Sorø), Egp. i Græsted og Maarum i Sjell., † 1728 og Dorthe Bøgvad.

B. 1. **Johan Arend Kjerulf**, f. i Marstal paa Wro 1747, Kjøbmand i Slagelse, †  $\frac{2}{5}$  1813 sftd.

$\infty$   $\frac{1}{2}$  1776 i Slagelse Christiane Margrethe Christensen, f.  $\frac{1}{7}$  (døbt  $\frac{1}{2}$ ) 1751 i Slagelse, †  $\frac{2}{3}$  1835, D. af Tobaksspinder C. og Bodil Clausdatter.

C. 1. **Caroline Marie Kjerulff**, døbt i Slagelse  $\frac{1}{1}$  1777, † sftd.  $\frac{3}{3}$  1820.

$\infty$   $\frac{1}{1}$  1800 i Slagelse Marcus Nicolai Bagger, f. 1767, Student fra Slagelse Skole 1787, Ejer af Kam-

- mergave, senere Bognmand, Landbruger og Commissionair i Slagelse, †  $\frac{3}{2}$  1845 (S. af Marcus Bagger, Forvalter paa Saltø).
- d. 1. Johan Marcus Christian Bagger, f.  $\frac{1}{4}$  1801, Student 1819 fra Slagelse; 1820 cand. ph.; druknede ved at bade sig 1824 (begr.  $\frac{5}{6}$ ).
- d. 2. Hedevig Christiane Bagger, f.  $\frac{2}{12}$  1801.
- d. 3. Medea Bagger, f.  $\frac{2}{8}$  (døbt  $\frac{1}{7}$ ) 1804 paa Kammergave, †  $\frac{1}{9}$  1833.  
 ∞ 1829 Christian Frederik Falck, f.  $\frac{2}{6}$  1804 i Kbhvn., Capitain og Postcontrolleur i Kbhvn. (S. af Capitain Wilhelm Frederik v. Falck og Hustru Margrethe Magdalene Alstrup). Han ∞ 2, 1835 Christiane Jacobine Sachmann, f.  $\frac{1}{7}$  1813 paa Vesterbroe, D af Hofslagtermester Soren Sachmann og Hustru Cathrine Frydelund.
- d. 4. Carl Nicolai Bagger, f. 1806, † i Slagelse  $\frac{1}{9}$  1817.
- d. 5. Christian Ludvig Bagger, f i Slagelse  $\frac{4}{11}$  1810, Student fra Slagelse l. Skole 1828 (l.); 1829 cand. ph. h. ill.;  $\frac{3}{4}$  1835 cand. th. h. ill.; var Secretair hos Khr. Oldenburg i Kjøbh.;  $\frac{1}{5}$  1848 Sgp. i Lomborg og Romb, Ribe St.;  $\frac{2}{6}$  1858 Sgp. i Hjerf og Harre, Vib. St.
- d. 6. Genstine Petrine Hansine Bolette Bagger, f.  $\frac{2}{8}$  1812, †  $\frac{2}{4}$  1813
- d. 7. Jøger Johanne Bagger, f.  $\frac{2}{9}$  1815, † ugift i Slagelse  $\frac{2}{3}$  1836.
- C. 2. Jens Kjerulf, døbt  $\frac{1}{7}$  1778, † b.  $\frac{3}{12}$  1785.
- C. 3. Bolette Kjerulf, f.  $\frac{9}{3}$  1780, † b.  $\frac{3}{3}$  1780.
- C. 4. Peter Arendsen Kjerulf, døbt  $\frac{2}{7}$  1781 i Slagelse, Kjøbmand i Slagelse, † sftd.  $\frac{2}{4}$  1829.  
 ∞  $\frac{2}{7}$  1805 Anna Mathea Byberg, f.  $\frac{2}{7}$  1785, D. af Forpagter Hans Byberg, f. 1734 i Stillinge Præstegd., † 1800. (See bl. Deponenter fra Slagelse Skole No. 706.)
- d. 1. Christiane Birgitte Kjerulf, f.  $\frac{1}{7}$  1807, †  $\frac{1}{6}$  1849.  
 ∞  $\frac{2}{7}$  1841 Peter Anders Rasmussen, f.  $\frac{1}{6}$  1810, Kjøbmand i Slagelse (S. af Møller Rasmussen i Halkvads Mølle, Stjorpinge Sogn). Han ∞ 2.  $\frac{1}{2}$  1855 Dorothea Frederikke Wilhelmine Rikkebusch, f.  $\frac{1}{11}$  1828 (D. af Bendix Rikkebusch, Møller i Bengens Mølle ved Slagelse).

- e. 1. Peter Andreas Rasmussen, f.  $2^4$  1842, er ved Handelen.
- d. 2. Johan Arend Kjerulff, f.  $1^8$  1807, Kjøbmand i Slagelse, †  $1^2$  1858 sftd.  
 ∞  $2^3$  1836 Elisabeth Dorothea Birch, f.  $2^7$  1814, D. af Martin Birch i Bommeløv og Hustru Christiane Sophie Hansen af Rude.
- f. 1. Peter Arend Kjerulff, f. 18de Febr. 1838, Kjøbmand i Sl.  
 f. 2. Sophus Anton Martin Kjerulff, f. 13de Decbr. 1839.  
 f. 3. Carl Christian Kjerulff, f. 28de Nov. 1841, Stud. pharm.  
 f. 4. Caroline Mathilde Kjerulff, f. 28de Febr. 1842.  
 f. 5. Elisabeth Christiane Kjerulff, f. 26de Marts 1843.  
 f. 6. Johan Theodor Henrik Carl Kjerulff, f. 26de Marts 1853, Handelslærling.  
 f. 7. Hannibal Julius Kjerulff, f. 13de Mai 1855.
- d. 3. Hans Peter Kjerulff, f.  $1^9$  1809, †  $2^3$  1819 som Discipel i Slagelse lærde Skole.
- d. 4. Caroline Dorothea Elisabeth Kjerulff, f.  $\frac{1}{2}$  1811, (9 B.)  
 ∞  $\frac{1}{8}$  1832 Hannibal Julius Petersen, f.  $\frac{1}{8}$  1805, Krb. og Tjer af Odemark.
- d. 5. Jens Christian Kjerulff, f.  $2^9$  1814, Tjer af Bjergbygades Mølle ved Slagelse.  
 ∞  $\frac{2}{11}$  1841 Trine Eleonore Lind, f.  $3^9$  1818 (D. af Forvalter P. C. Lind v. Baldbygaarden, †  $2^5$  1861 og Hustru D. Dint †  $1^7$  1852.
- e. 1. Anna Mathea Sophie Kjerulff, f. 8. Septbr. 1842.  
 e. 2. Frig Christian Kjerulff, f. 2. August 1844, Landmand.  
 e. 3. Johan Peter Sophus Kjerulff, f. 1. Decbr. 1846, v. Handelen.  
 e. 4. Pouline Christiane Kjerulff, f. 22. Januar 1849.  
 e. 5. Julie Eleonora Kjerulff, f. 24. Mai 1851.  
 e. 6. Sophie Dorothea Kjerulff, f. 30. Januar 1854.  
 e. 7. Ines Caroline Elisabeth Kjerulff, f. 12. Octobr 1857.  
 e. 8. Cathrine Eleonora Christiane Kjerulff, f. 20. Decbr. 1861.
- d. 6. Carl Gottfred Kjerulff, r.  $\frac{2}{3}$  1818 i Slagelse, Student fra Slagelse Skole 1837 (No. 1032), Grosserer i Slagelse.  
 ∞  $\frac{2}{4}$  1856 Ines Frederikke Amalie Nagel, f.  $\frac{27}{11}$  1825, D. af Grosserer Peter Nagel i Kbhvn. og Hustru Regine Frederikke Muus.  
 Sml. Hundrup's Stamtafle over Familien Wendz S. 26. Fred Algr.-Ussing, Fam. Fog S. 13.
- e. 1. Hans Peter Byberg Kjerulff, f.  $\frac{13}{2}$  1857.  
 e. 2. Anna Mathea Muus Kjerulff, f.  $\frac{11}{11}$  1858.  
 e. 3. Carl Gottfried Nagel Kjerulff, f.  $\frac{9}{6}$  1860.  
 e. 4. Ines Theodora Natalie Kjerulff, f.  $\frac{11}{11}$  1861.

- d. 7. Hans Peter Kjerulf, f.  $\frac{2}{12}$  1819 i Slagelse, †  $\frac{31}{1820}$  sftd.
- C. 5. Bolette Kjerulf, døbt i Slagelse  $\frac{1}{10}$  1783, †  $\frac{13}{1845}$ .  
 ∞ 1810 Hans Heinrich August Greve af Platen-Hallermund, f.  $\frac{1}{5}$  1787 i Kbhvn. (S. af Generalmajor Henrik Ludvig Joachim, Greve af Pl. H., †  $\frac{1}{1822}$ , og Anna Dorothea Alstrup), Lt. ved de jydte Skarpsytter, senere Postmester i Roeskilde, †  $\frac{6}{1842}$ .
- d. 1. Amalie Louise Dorothea Platen H., f. i Slagelse  $\frac{3}{1810}$ .
- d. 2. Johan Christian August Nicolai, Gr. af Pl. H., f.  $\frac{4}{1811}$  i Slagelse;  $\frac{1}{1830}$  Lt. ved hofst. Inf. Reg., senere Opt. †  $\frac{2}{1838}$ .  
 ∞ 1837 Marie Elisa Willink, f.  $\frac{1}{1806}$  i Atona, D. af Abraham W. og Hustru Magdalene Elisabeth Langenin, f. Kaas Lenkenau.
- d. 3. Julius Platen, f. . . . . Forpagter ved Varde.
- d. 4. Carl Greve af Platen H., Overvagtimester ved Slesvigskke Kyradsferer.
- d. 5. Emil Rudolph Platen Hallermund, f. 1822;  $\frac{1}{1841}$  Sec. Lt. ved 12te lette Inf.;  $\frac{7}{1848}$  Pr. Lt.;  $\frac{13}{1854}$  f. A. Char. Capitain;  $\frac{4}{1854}$  afstediget.  
 ∞ Anna Margrethe Christiane Schmidt, f. 1819, †  $\frac{8}{1849}$  i Bogenf.  
 e. . . . . Pl. H., f. 1849.
- B. 2. **Dorothea Kjerulf**, f. 1755, † b. i Slagelse  $\frac{2}{1788}$ .  
 ∞  $\frac{1}{1780}$  i Slagelse stud. Beyerholm, døbt i Slagelse  $\frac{1}{1751}$  (dep. 1773 fra Slagelse Skole), Skoleholder ved Holmens Vden Division i Kbhvn., †  $\frac{4}{1807}$ . (Han ∞ 1792 Marie Sophie Frederikke, f. i Rendsborg 1764, †  $\frac{1}{1841}$ ).
- C. 1. Dortha Beyerholm, f.  $\frac{3}{1781}$  (døbt  $\frac{8}{1781}$ ) i Slagelse, † sftd.  $\frac{1}{1855}$ .  
 ∞  $\frac{8}{1817}$  Rasmus Tobiasen, † 1829.
- d. 1. Anna Maria Dorothea L., f.  $\frac{2}{1819}$ .
- d. 2. Christiane Andrea L., f.  $\frac{5}{1821}$ .
- d. 3. Ole Peter Tobiasen, f.  $\frac{1}{1824}$  Naalemagervd.
- B. 3. **Solger Kjerulf**, f. 1757;  $\frac{2}{1780}$  Student fra Slagelse lærde Skole (h. ill), Sgp. i Balling og Valling, Vib. St. †  $\frac{1}{1825}$ .  
 ∞ Maren Holm.
- B. 4. **Charlotte Amalie Kjerulf**, f. 17 . . .  
 ∞ . . . . . Lütken, Degn i Dystrup.



B. 5, **Michael Peter Kjerulf**, f. 1761, 1785 privat  
inscriberet ved Universitetet; Skolelærer i Braaby ved Sorø. †  
∞ Karen Jensdatter, f. 1766, † som Enke i Sla-  
gelse  $\frac{1}{2}$  1829.

C. 1. **Arend Peter Kjerulf**, f. 1791 i Slagelse,  
Kjøbmand sftd. † 1835.

∞  $\frac{2}{10}$  1830 i Slagelse Birgitte Charlotte Byberg,  
f.  $\frac{2}{4}$  1797 paa Nørup, D. af Forpagter Hans Byberg  
(see ovenfor). Hun ∞ 2,  $\frac{3}{11}$  1845 Farver Clemens  
Ulrik Ravn i Slagelse, f.  $\frac{1}{10}$  1811 (ei B.).

C. 2, **Frederik Kjerulf**, f.  $\frac{9}{9}$  1794, Kjøbmand i Ring-  
sted. †

∞  $\frac{2}{10}$  1830 i Slagelse Anna Dorothea Tønnesen,  
døbt i St. Hans N. i Odense  $\frac{3}{3}$  1798.

e. 1. **Ludvig Kjerulf**, f. i Slagelse  $\frac{4}{4}$  1830 (sic), † tidlig.  
e. 2—3. 2 Døtre leve i Ringsted

828. **Jens Tostrup** (h. ill.), f. 1760 i Kallundborg,  
hvor hans Fader var Kjøbmand. Optagen  $\frac{3}{3}$  1774 nederst i  
nederste Lectie; blev Brændeviinsbrænder i Kallundborg.

829. **Eggerick Nicolai Jæsem** (h. ill.), f.  $\frac{2}{5}$  1757 p.  
Nordruplund i Sjell., S. af Christian Tobias v. Jæsem, f.  
1707, †  $\frac{3}{3}$  1759, Major ved Fyenste Inf. Reg., og Hustru  
Apollonie Grüner, f. i Odense  $\frac{1}{3}$  1722 ∞  $\frac{4}{4}$  1752 Var  
først indstreden som Cadet, gik derpaa i 4 Aar i Kjøge lærde  
Skole, men blev efter dennes Nedlæggelse  $\frac{2}{2}$  1776 optagen  
nederst i øverste Lectie;  $\frac{1}{2}$  1781 cand. ph;  $\frac{7}{7}$  1784 cand.  
th. n. e; 1787 Lærer ved Opfostringshuset;  $\frac{2}{8}$  1794 ref.  
Cap. i Iversted, Uggerby og Bindslev, Aalborg St.;  $\frac{3}{3}$  1798  
Egp. i Galtrup og D. Fylby;  $\frac{2}{2}$  1826 i D. og B. Afsjels;  
 $\frac{1}{10}$  1836 R\*; †  $\frac{1}{10}$  1843.

∞ 1,  $\frac{7}{4}$  1794 Clara Wilhelmine Graner, døbt  $\frac{10}{10}$  1762  
i Gjentofte, †  $\frac{3}{5}$  1795, D. af Overjæger Jørgen Ernst Gra-  
ner og Dorothea Paasche (1 B.).

2, 1796 Maren Hofmeyer, døbt  $\frac{1}{4}$  1760, i Aalborg,  
†  $\frac{3}{2}$  1809, D. af Kjøbmand Hans Andersen Hofmeyer og  
Anna Jensd. Holm (1 B.).

3, i Aalborg  $\frac{1}{5}$  1810 Margrethe Marie Germand, f. paa  
Christianshavn  $\frac{2}{4}$  1782, D. af Handstemaker Rasmus Germand  
og Elisabeth Christence Almitz (af 7 B. l. 2 S. og 1 D.).  
Eml. fr. Barfod, Daam. Geisl. 1, S. 157 (No. 79).

**1781**  $\frac{5}{10}$ . 830. Hans Christophersen Bresson (l.e.p.e.o.), f. 1761, S. af Christopher Bresson, Skoleholder i Hyllested, senere Sognebejn i Haarslev, og Malene Hans Jacobsdatter,  $\infty$  i Slagelse  $\frac{3}{1}$  1758. Optagen  $\frac{1}{5}$  1777 i øverste Lectie.  $\frac{1}{7}$  1782 c. ph. l.;  $\frac{2}{1}$  1787 c. th. h. ill.

831. Peter Olsen Keergaard Schow, (l.), f. 1762 (døbt 1. Søndag i Adv.) S. af Ole Jensen, Ladefoged paa Antvorskov. Optagen  $\frac{2}{4}$  1771 i nederste Lectie.  $\frac{7}{7}$  1782 cand. ph. l.;  $\frac{2}{6}$  1787 cand. th. n. c.;  $\frac{1}{1}$  s. A. Egp. i Ørslev og Bjerre i Sj.; 1821 Egp. i Højetaastrup. †  $\frac{1}{6}$  1833.

$\infty$  Nicoline Jacobine Jofine Sviger, f. paa Aggersvold  $\frac{1}{6}$  (døbt  $\frac{2}{6}$ ) 1764 i Hjembek, †  $\frac{5}{12}$  1834, D. af Rbd. Laurik Sviger til Bødstrup, f. 1730, †  $\frac{1}{12}$  1816 i Rbh., og Hustru Elisabeth Christiane Saks, f. 1743, †  $\frac{2}{3}$  1781.

Eml. Gjesfings Jubell. II, 2, 254.

832. Peter Christian Lindenblad (h. ill.), f. 1756. Faderen Søren Christian Lindenblad, f. 1722 i Rbh. (c. th. n. c.  $\frac{3}{1}$  1751) var Egdogn i Faardrup. Optagen  $\frac{3}{1}$  1772 øverst i nederste Lectie. Var 1809 Hører ved anden Divisions Skole ved Holmen i Rjæbh. (efter Autographi.) † som Klokker i Rbhvn  $\frac{1}{8}$  1823.

853. Christian Albet (h. ill.), f. 1759. Faderen, forhen Brændeviinsbrænder i Rjæbh. Optagen i Juli 1774 i mellemste Lectie.

**1782**  $\frac{3}{10}$ . 834. Rasmus Winther, (l.e.p.e.o.) d. i Slagelse  $\frac{1}{6}$  1765. S. af Rasmus Winther (see bl. Hørrerne ved denne Skole Nr. 78) Broder 819. Optagen  $\frac{3}{1}$  1773 i nederste Lectie.  $\frac{5}{1}$  1783 cand. ph. l.  $\frac{5}{6}$  1787 cand. phil. See bl. Hundrups philolol. Candidater 1 S. No. 114 (S. 64) og 2 S. (S. 23).

835. Christian Johan Bredsdorff, (p.e.o.), f.  $\frac{7}{12}$  1765 i Ollerup i Fyen. S. af Thomas Mortensen Bredsdorff (der deponerede 1734 privat), Egp. i Ollerup, senere i V. Skjernnge og Ulballe, blev optagen  $\frac{3}{1}$  1781 nederst i øverste Lectie. See philol. Cand. No. 112.

836. Andreas Griffson (laud), f. 176 $\frac{1}{2}$ , S. af Dr. med (i Halle) Joh. Gotfred Griffsen, født i Mansfeld, † 1768 i Skien, der omtales hos Nyrup (Litt. Lex. 1, 152—3) og hvis Biographi findes i Minerva 1803. 1, 147—50. Optagen  $\frac{2}{1}$  1773, da Lyge Rothe satte ham i Skolen.  $\frac{1}{1}$  1783 cand. phil.;  $\frac{7}{1}$  1785 cand. theol. h. ill.;  $\frac{1}{3}$  1786 p. Cap. i Finderup,  $\frac{3}{1}$  1791 ref. Cap. i Slangerup;  $\frac{1}{4}$  1796

Egg. i Meelby;  $\frac{2}{3}$  1814 Egg. i Gjernslev i Sjælland. †  $\frac{1}{2}$  1829.

∞ Marie Lorenze Brorson, f. 1767, †  $\frac{3}{4}$  1833, D. af Provst Christian Gottlieb Brorson (deponerede 1751 privat) Egg. ved St. Nicolai K. i Kjøbh.

Eml. Gjesfing 1, 556 Tab. Leugnick Fam. Brorson og Andreas Grifson.

837. Carl Frederik Wilgaard, døbt  $\frac{2}{5}$  1765 i Slagelse, S. af Christian Frederik Wilgaard, f. 1725, †  $\frac{2}{3}$  1791, Klokker ved St. Michels K. og 1ste Hustru Johanne Maria Vinde, f. i Saltum Præstegd. ∞ i Kjøbh.  $\frac{2}{9}$  1755, †  $\frac{6}{8}$  1776 i Slagelse. Dptagen  $\frac{1}{7}$  1776 i mellemste Lectie, † i Kjøbh. ubefordret 1788.

838. Jens Immanuel\*) Baggesen, f.  $\frac{1}{2}$  1764 i Korsør, hvor hans Fader Bagge Baggesen (en Søn af Degnen Jens Baggesen i Bobøl, Feuling Sogn i Ribe St.) var Kornskriver ved Oplagshuset paa Fæstningen og Amtskueskriver, senere Veipiqueur; †  $\frac{1}{4}$  1785, hans Moders Navn var Ane Møller. Dptoges  $\frac{2}{3}$  1777 nederst i mellemste Lectie. Som Discipel roses han for „store Naturgaver, Lyst og Flid“. 1783 cand. philos., 1785—Jan. 1787 Alumnus paa Regentens og Communitetet; 1789—90 reiste han udenlands til Tydskland, Schweiz og Frankrig; 1790 Professor; 1793—96 atter udenlands (i Tydskland, Italien og Schweiz);  $\frac{1}{7}$  1796 Viceprovst paa Communitetet og Regentens; entled.  $\frac{2}{9}$  1802; 1796 stiftede han med Høst, Pram og Myerup det Skandinaviske Litteratur-Selskab; 1797—8 3die Gang udenlands;  $\frac{3}{4}$  1798 Medlem af den kgl. Theaterdirection (entlediget  $\frac{2}{3}$  1803), var imidlertid 1800—1 bosat i Paris; opholdt sig fremdeles meest i Udlandet; var fra Efteraaret 1806 til Sommeren 1807 i Kjøbh.; 1811 Prof. i dansk Sprog og Litteratur ved Kiøls Universitet;  $\frac{2}{4}$  f. A. Dr. philos. sstd.; 1812 Justitsraad;  $\frac{1}{6}$  1814 entlediget fra Kiøls Universitet m. P.; kom i Sommeren 1813 til Kjøbh., hvor han blev til Efteraaret 1820, levede senere i Frankrig, Schweiz og Tydskland og døde paa Hjemreisen i Hamburg  $\frac{1}{7}$  1826.

∞ 1,  $\frac{2}{3}$  1790 i Bern Charlotte Sophie Haller, f. 1769 † i Kiel  $\frac{5}{8}$  1797, Datterdatter af den berømte Albrecht v. Haller, hvis Broder søn var gift med hendes Moder.

\*) Det sees af vedkommende Kirkebog, at han virkelig er døbt med dette Navn; hvilket man tidligere har troet at han havde optaget efter Immanuel Kant.

2,  $\frac{1}{7}$  1799 i Paris Marie Franciska Reybaz, f.  $\frac{5}{2}$  1774 i Genf, † 1822 i Paris, Datter af Pastor Stephan Salomon Reybaz og Franciska de Marchinville, født Roches, D. af Pastor og Professor Frank de Roches.

Sml. Erslevs Forf. Lr 1, 43—48 og Suppl. 1, 53—55, hvor der med sædvanlig Nojagtighed og Fuldstændighed findes Angivelse ikke blot af hans egne Værker, men ogsaa om alle de Skrifter, hvorefter Oplysning om hans Liv og Levnet kan hentes, samt om de forskjellige Udgaver af hans Portrait.

839. Jens Ferslev, f. 1763, S. af Christian Ferslev (dep. 1735 privat) Egp. i Haarslev og Tingjellinge i Sj. Dptagen  $\frac{1}{2}$  1779 mellemst i mellemste Lectie.

840. Johannes Olsen Wagner (h. ill.), f.  $\frac{8}{2}$  1763, S. af Ole Wagner, Kjøbmand i Bragnæs. Dpt. i Juni 1774 i 1ste Lectie.

**1783**  $\frac{3}{10}$ . 841. Eggert (S Univerf. Matr. urigtigen Fred.) Christian Schnabel Randsrup, (laud.), f. 1765 i Slagelse, hvor hans Fader Rasmus Schnabel da var Kjøbmand, senere Kirkesanger i Rorup og Glim ved Roeskilde. Hans Moder Caroline Augusta Friborg, († paa Egelund  $\frac{2}{2}$  1820, 84 A. gl.), var en Datter af Eggert Christian Friborg († b. i Slagelse  $\frac{1}{10}$  1780, 84 A. gl.), Forvalter paa Bømmetofte, der  $\frac{3}{1}$  1772 satte ham i Slagelse Skole, hvor han blev optagen nederst i nederste Lectie. Efter i flere Aar at have været Huuslærer, blev han  $\frac{1}{5}$  1797 cand. th. n. c.;  $\frac{1}{8}$  f. A. hom. (l.) og katech. (laud.) Prøve; blev  $\frac{2}{3}$  1798 pers. Cap. i Slagslunde og Gandlese i Sjell. og allerede  $\frac{2}{1}$  1799 Egp. i Taagerup og Thorslunde p. Laaland, †  $\frac{1}{1}$  1831.

o  $\frac{2}{4}$  1803 i Skovlunge Birgitte Sophie Schwarzkopff, f. i Skovlunge  $\frac{2}{3}$  1778, †  $\frac{1}{2}$  1852 paa Højbygd., D. af Mathias Schwarzkopff, Egp. i Skovlunge p. Laaland (dep. 1761 fra Frederiksborg). Deres Søn Mathias Schwarzkopff Randsrup (dep. 1824 fra Nykjøbing) er Egp. i Tingsted p. Falster.

Sml. Rhode, Laal S. (udg. af Friis S. 523—4), Myerups og Erslevs Forf.-Lr. (2, 626).

842. Frederik Christian Christensen (laud.), f. 1762, S. af Christensen, der ejede Bønderup, der var død inden han  $\frac{1}{10}$  1776 af Moderen blev sat i Skolen, hvor han fik Plads øverst i nederste Lectie.

843. Andreas Frederik Beyer (laud.), f.  $\frac{2}{3}$  1765 i Glumfis, Halvbroder til No. 747. Dptagen  $\frac{1}{7}$  1781 ned rst i øverste Lectie;  $\frac{1}{3}$  1784 cand. ph.;  $\frac{2}{4}$  1786 c. th. h. ill.,

blev 1795 Sufferaffinadeur og Grosserer i Kjøbh., 1803 Ejer af Frederiksgaard og fra 1810—45 af Islegaard. †  $\frac{2}{5}$  1847 p. Frederiksgaard efter at have holdt Guldbryllup  $\frac{2}{5}$  1846.

○  $\frac{2}{5}$  1796 Elise Høst, f.  $\frac{2}{12}$  1774 p. S. Thomas, † p. Frederiksgrd.  $\frac{2}{3}$  1851, D. af Statsraad Georg Høst, †  $\frac{2}{5}$  1796 (sm. Myerups Litt. Lex.) og Hustru Birgitte Henriette Kragh, †  $\frac{2}{8}$  1831.

Emil Grønløv's Forf. Lex. Supl. 1. 134, og S Beyer, Erindringer om Slægterne Beyer og Høst, S. 6 fig. og Tab. I.

844. Jens Rasmus Zeuthen, (h. ill.), døbt  $\frac{24}{10}$  1760 i Skamstrup i Sjell., hvor Faderen Ole Joss B. (der deponerede 1750 fra Horsens Skole) dengang var Skoleholder i Frydendal, senere Sgdegn i Slotsbjergby. Moderen Dorte Birgitte Bidstrup.  $\frac{2}{10}$  1791 cand. th. h. ill.; blev  $\frac{2}{1}$  1792 Sgp. paa Mandøe;  $\frac{1}{2}$  1798 paa Fæmøe. †  $\frac{2}{7}$  1814.

○ Johanne Marie Olsen, f.  $\frac{1}{9}$  1770 i Kbh., † i Østøste Præstegd.  $\frac{2}{3}$  1854, D. af Bødtersvend Anders Olsen og Hustru Ane Olsen.

Emil Lennick Sam. Zeuthen. 2. Udg. S. 3.

845. Christian Jensen Christensen (h. ill.), Broder til No. 842. Optagen tilligemed ham sstd. Skal være død som Telegraphbestyrer.

846 Andreas Severin Lindenblad (n. c.), f. 1760 Broder til No. 832. Optagen  $\frac{1}{2}$  1776 nederst i Mesterlectien. Skal være bleven Skolelærer.

**1784**  $\frac{1}{10}$ . 847. Rasmus Langeland Bagger (laud), f.  $\frac{2}{4}$  1764, S. af Marcus Marcussen Bagger, Forvalter p. Saltø i Karrebøl Sogn, senere p. Fodbygd. f. 1725, †  $\frac{3}{3}$  1770 i Korsør. Moderen Hedervig Johanne Langeland fra Korsør, ○  $\frac{1}{10}$  1760, fik et privilegeret Vertshuus i Korsør. Optagen  $\frac{2}{6}$  1780 nederst i mellemste Lectie.  $\frac{2}{9}$  1789 cand. jur. laud, Copist i danske Cancelli;  $\frac{2}{3}$  1794 Cancellist og Cancellisecretair;  $\frac{1}{7}$  1795 Virkedommer ved Antvorskov Btk;  $\frac{2}{3}$  1799 tillige Virkestriber og Raadmand i Slagelse;  $\frac{2}{5}$  1805 tillige Borgemester sstd.;  $\frac{1}{7}$  1805 Cancelliraad;  $\frac{2}{10}$  1809 Justitsraad og Politimester i Kjøbh.;  $\frac{2}{1}$  1813 Statsraad;  $\frac{2}{4}$  1814 Borgemester i Kjøbh. †  $\frac{2}{1}$  1819.

○  $\frac{2}{5}$  1798 i Slagelse Frederikke Gjerfing, f. 1780, † i Kbh.  $\frac{1}{3}$  1852; D. af Adv. Peder Jensen Gjerfing paa Lille Antvorskov. †  $\frac{2}{2}$  1811. (Sønner Peter Christian og Fred. Wilhelm Bagger, dep. 1818 og 1824 fra Kjøbh. Skole.

Emil Gufel. 9904.

848. Seneca Mathias Christensen (laud.), døbt  $\frac{7}{7}$  1763 i Slagelse, S. af Severin Christensen, Egg. i Keerslev og Rudsvedby (født 1718 i Holbæk;  $\frac{20}{6}$  1743 cand. th.). Optoges  $\frac{4}{10}$  1773 nederst i nederste Lectie.

849. Frederik Quist Brorson, f.  $\frac{22}{8}$  1764 i Pedersborg, S. af Johannes Brorson, f.  $\frac{21}{6}$  1723, depon. 1742 fra Metrop. Skolen,  $\frac{1}{7}$  1749 c. th. Egg. i Pedersborg, senere i Thisted og 2den Hustru Frederikke Sophie Quist. Optagen  $\frac{1}{2}$  1777 nederst i mellemste Lectie;  $\frac{22}{6}$  1790 cand. jur. h. ill.  $\frac{21}{2}$  Aar Im. hos Cancellisecretaire, Høiesteretsadvokat Hofstved.  $\frac{25}{6}$  1793 Byfoged i Præstø;  $\frac{15}{6}$  1793 tillige Over- og Underrets-Procurator;  $\frac{1}{6}$  1800 Herredsfoged i Gudme Herred;  $\frac{31}{1}$  1807 Justitsraad og Herredsfoged i Bjerre og Hatting Herreder. †  $\frac{21}{8}$  1826.

∞  $\frac{13}{7}$  1793 Kirstine Elisabeth Vagger, døbt  $\frac{17}{1}$  1774 i Rjøbh., †  $\frac{21}{1}$  1840, D. af Urtekræmmer Peder Vager og Hustru Kirstine Elisabeth Ramsøe.

Sml. Gjesfings Jubell. I, 536 Tab. II, 2, 212 og Lengnick „Fam. Brorson“ og Genr. Vagger og Thorups Fædrenslandske Nekrolog S. 441.

850. Ketil Melsted, f. p. Island  $\frac{15}{7}$  1765. Faderen Jónn Ketilson var Bonde. Optoges  $\frac{4}{2}$  1777 i nederste Lectie;  $\frac{16}{6}$  1798 cand. jur. laud; var 1799 Lt. og Secretair i Raadet paa St. Thomas, senere Capt. og 1ste Medlem af Gouvernementet, blev som Major stude af de Engelse paa Anholt  $\frac{27}{7}$  1811.

∞ 1799 Magdalene Louise Borchgrevingt, f.  $\frac{26}{8}$  1772 i Agerstø, †  $\frac{1}{10}$  1846, D. af Jens Finne Borchgrevingt (der deponerede 1756 fra Trondhjems Skole) p. Agerstø og Dmø, senere i Nordrehoug, † 1819 og Christine Bagge.

Sml. Grønløvs F. L. Suppl. 2, 358 (Art. F. J. Melsted.)

**1785**  $\frac{1}{10}$ . 851. Jens Nicolai Castrup, (e. p. o.), f.  $\frac{5}{17}$  1767 i Hillerød, S. af Elieser Castrup (der deponerede 1752 fra Rastov), Egg. i Magleby i Sjælland. Optagen  $\frac{10}{10}$  1778 øverst i nederste Lectie.

852. Andreas Haderup (laud.), f.  $\frac{19}{8}$  1765, S. af Svend Christian Haderup, Sorenstriver i Norge, † i Marts 1771. Optagen  $\frac{23}{3}$  1778 mellemst i nederste Lectie.

853. Christopher Schmit (ex autographo Patris) (h. ill.), f.  $\frac{26}{6}$  1765 i Stege, S. af Amtsforvalter M. Schmit paa Moen. Optagen  $\frac{11}{11}$  1780 mellemst i mellemste Lectie.

NB. Michael Peter Rjerulf, f. 1761 (Broder til No. 827) optoges  $\frac{17}{7}$  1776 i denne Skoles nederste Lectie; men

udgik 13 1785 af samme og blev derefter 23 1785 privat inscriberet; han døde som Skoleholder i Braaby ved Sorø. See ovenfor Side 80.

**1786.** Ingen.

**1787** 10 854. Eggert Christian Bagge (laud.), døbt 14 1768 i Stamstrup i Sj., hvor Faderen Jacob Jacobsen Bagge, (der deponerede 1735 fra Kallundborg Skole) dengang var Egp., senere i Rindby, † 1789. (Eml. Worms og Nyerups Litt). Dptoges 23 1780 nederst i mellemste Lectie. 1794 cand. chir. (I.); 1797 Districtslege i Lemvig. Druk nede 13 1812.

1, i Fredericia 23 1797 Cristiane Frederikke Raun, døbt 16 1772 i Årsens, † i Lemvig 2 1798, D. af Skipper Johan Henrik Raun.

2, i Lemvig 14 1798 Claudiane Margrethe Borgen, f. 17 1774, † 29 1818, D. af David Clausen Borgen, Egp. i Lyngaa og Skjød. (Eml. Hundrups Stamtafle over Fams Borgen. 2den Udg. S. 16.)

855. Hans Christian Michelsen (laud), f. 23 1769 paa Bodrossgaard ved Rjohh., var ældste Søn af Hans Michelsen (f. i Nakskov 1743, † i Rbh. 29 1803), Inspecteur ved den kgl. Seildugfabrik, siden Ejer af Gjestgiverstedet Laarbeksdal i Laarbæk, og Maren Gyldenlund. Efterat have nydt privat Underviisning i Hjemmet blev han 10 1784 optagen i denne Skole, hvor han fik Plads nederst i øverste Lectie; 1788 cand. phil. laud; i April 1790 Alumnus paa Valkendorfs Collegium; 16 1798 cand. th. h. ill.; 4 f. A. og 14 1800 catechetist (egr.) og homiletist (laud) Prøve; 1799 Lærer ved Admiralitetets Pigestoler i Nyboder; 4 1800 Præst ved Arresthuset; 14 1804 2den ref. Cap. ved Holmens K.; 1806 tillige Præst og Sygenøster ved det nye Sættelens Hospital i Nyboder; 2 1813 Religionslærer ved Søfabel-Akademiet; 4 1823 1ste ref. Capellan. † 14 1835 i Bordingborg.

3 1800 Magdalene Elisabeth Holm, døbt paa Christianshavn 24 1778, † 10 1827, D. af Grosferer Marcus Gothard Holm og Severine Piper. Hans Søn Marcus Christian Vilh. M. deponerede 1820 privat, og Frederik Nicolai Severin M. dep. 1824 fra Bordingborg Skole.

Eml. Grønløvs F. L. 2, 269. Suppl 2, 273.

856. Peter Bernhold Witte (laud.), f. 17 1765 i Nakkeby, S. af Hans Severin Witte (f. i Mangers Præstegd.

i Bergens St.  $\frac{29}{1716}$ , dep. 1736 fra Bergens Skole) Egg. i Aakirkeby, † 1786, og Hustru Cathrine Sophie Seeft  $\infty \frac{15}{1748}$ . Optoges  $\frac{25}{1782}$  nederst i øverste Lectie. Var 1792—97 Educations-Inspecteur paa Herlufsholm, derefter Privat-lærer;  $\frac{5}{1799}$  exam. juris (bequem); . . . Sold- og Consumptionsskasserer i Korsør, †  $\frac{12}{1833}$ .

$\infty$  Marthe Margrethe Marie Kosfod, døbt  $\frac{12}{1775}$  i Rønne, † i Kbh.  $\frac{9}{1859}$ , D. af Mads Kosfod, der findes blandt Rectorer i Rønne.

Sml. Enfet. No. 13, 740.

857. Ebbe Jacobsen Paludan (laud), f.  $\frac{8}{1767}$  i Kallundborg, S. af Hans Jacob Paludan (der deponerede 1734 privat) Provst og Egg. i Kallundborg, †  $\frac{2}{1782}$  og 2den Hustru Frederikke Jacobsen  $\infty \frac{4}{1763}$ . Optagen  $\frac{17}{1781}$  nederst i mellemste Lectie;  $\frac{17}{1798}$  cand. th. h. ill.;  $\frac{29}{1799}$  hom. Prøve (l.);  $\frac{2}{1801}$  f. U. Stiftspræst;  $\frac{27}{1801}$  Egg. i S. Kirkeby og S. Alslev p. F., †  $\frac{15}{1815}$ .

$\infty$  Cathrine Maria Dorph, f.  $\frac{7}{1777}$ , †  $\frac{16}{1853}$ , D. af Peder Hegelund Dorph, Herredsfoged p. Møen og Byftriver i Sege, f.  $\frac{17}{1744}$ , †  $\frac{1}{1826}$ , og Ida Margrethe Schjern, f. 1744,  $\infty \frac{3}{1776}$ , †  $\frac{29}{1815}$ . Længnit „Niels Paludan“.

Sml. Gjesfings Jubell. II, 1, 344 Tabl. J. Barfod, F. G. 1, 235.

858. Marcus Nicolai Bagger (laud.), f. 1767 (Broder til No. 847.) Optagen  $\frac{20}{1781}$  nederst i mellemste Lectie. Han findes ovenfor paa Stamtablen over Fam. Kjerulf S. 76—77.

859. August Peter Top (laud), f.  $\frac{17}{1769}$  i Orøesfjøbing, S. af Didrik Top (der deponerede 1742 fra Rastov Skole) Egg. ved St. Michaels K. i Slagelse. (No. 17). Optagen  $\frac{1}{1780}$  nederst i mellemste Lectie.  $\frac{23}{1801}$  cand. th. n. c.;  $\frac{8}{1802}$  p. G. i B. Moland, senere Egg. i . . . i Norge. † 1837.

Sml. Gjesfings Jubell. II, 2, 322.

860. Niels Christian Eggers (laud.), f. 1766.

**1788**  $\frac{20}{861}$ . Ludvig Georg Cølln (p. e. o.), f. 1770 (døbt  $\frac{2}{1770}$ ) i Narby, Faderen D. Cølln var Forvalter, senere fgl. Tolder i Kallundborg, † 1782, Moderen Anna Cathrine Bornbran, †  $\frac{12}{1783}$ . Optagen  $\frac{24}{1783}$  mellemst i mellemste Lectie . . . 1793 cand. jur. h. ill.;  $\frac{11}{1794}$  Copiist under Rentekammeret;  $\frac{21}{1799}$  Fuldmægtig;  $\frac{8}{1802}$  Foged i Romsbals Fogderie;  $\frac{28}{1810}$  Amtsforsvalter i Nykjøbing;  $\frac{30}{1812}$  Rang med Kammerrader;  $\frac{13}{1814}$  Rtd.;  $\frac{15}{1819}$



Amtsforsvalter i Bordingborg; † 1824 entleb. i Naade. †  
2<sup>o</sup> 1842.

○ Henriette Caroline Henriksen, døbt 2<sup>o</sup> 1784 i  
Kjøbh., D. af Garver Carl Henriksen og Hustru Karen Niegels.  
Sml. Entef. 8462.

862. Hans Hansen Bjerregaard (laud.), f. 2<sup>o</sup> 1766  
i Gjentofte, hvor hans Fader var den i sin Tid bekjendte  
Bonde Hans Jensen (Bjerregaard), hvis Biographi findes i  
Danst Ugeskrift 5 B. No. 124, og der ogsaa som Forfatter  
omtales i Nyerups Litt. Lex., senere Borger i Slagelse. Op-  
toges 1<sup>o</sup> 1778 nederst i nederste Lectie. 1<sup>o</sup> 1793 cand. th.  
laud.; 1<sup>o</sup> 1798 Egp. i Hjermind, Lee og Hjorthede i Viborg  
St.; 1<sup>o</sup> 1828 Consistorialraad; 1<sup>o</sup> 1848 R\*; 1<sup>o</sup> 1853 DM.;  
† 1<sup>o</sup> 1860.

○ Mette Cathrine Sjørslø, døbt 1<sup>o</sup> 1773 i Lands-  
byen Sjørslø, † 2<sup>o</sup> 1838, D. af Jens Strædder.

Sml. Grønløvs Forf. Lex. 1, 124—3. Suppl. 1, 140—1.

863. Johannes Borchsenius, f. p. Juellinge 11  
1767, S. af Johannes Borchsenius, Forpagter sftd., senere  
Ejer af Odemark, og Karen Lohmann. Optagen 7<sup>o</sup> 1781  
mellemst i nederste Lectie. 3<sup>o</sup> 1789 cand. philos.; 2<sup>o</sup> 1793  
cand. theol. laud.; 2<sup>o</sup> 1796 Egp. i Værum og Drum, Arch.  
St.; 1817 Egp. i Hasselager i Fyen, † 1824.

○ 2<sup>o</sup> 1798 i Værum Anna Helene Storm, f. 17 . . .  
† 2<sup>o</sup> 1798 i Værum. D. af Adolph Christian Storm,  
Forpagter paa Hals ved Viborg, siden Consumtionsforpagter  
i Skanderborg og Karen Lund. Deres Datter ægtede No. 939.

864. Gunder Beggersløv Hammer, f. 1<sup>o</sup> 1771 i  
Korsør, hvor hans Fader Hans Paulsen Hammer, f. 1730 i  
Christiania (der deponerede 1745 fra Halsborg) dengang var  
Capellan, senere Egp. i Storm og Lille Fuglede. Optagen  
1<sup>o</sup> 1784 nederst i mellemste Lectie. 1<sup>o</sup> 1796 cand. th. h. ill.  
1<sup>o</sup> 1800 ref. Capellan i Simested, Hvilsom og Hvam i Vib. St.;  
1<sup>o</sup> 1803 Egp. i Løstrup og Roum f. St., † 1<sup>o</sup> 1806.

○ Magdalene Frand, døbt i Bragnæs 1<sup>o</sup> 1768, †  
2<sup>o</sup> 1847, D. af Nicolai Frand og Hustru Gunild Baithers  
Datter.

Sml. Gjesfings Jubel. II, 1, 316 Tabel.

865. Hans Christian Müller (laud.), f. 2<sup>o</sup> 1766,  
S. af By- og Herredsskriver Adolph Müller i Rønne. Op-  
tagen 1<sup>o</sup> 1783 nederst i Mesterlectie.

866. Carl Frederik Michelsen (laud.), f. 1<sup>o</sup> 1771,

Broder til No 855. Optagen  $\frac{1}{6}$  1784 mellemst i mellemste Lectie. 1799 cand. med. h. ill., praktif. Læge i Mandal; 1808 Phisikus i Norge; 1810 praktif. Læge i Slagelse, †  $\frac{2}{4}$  1817.

∞  $\frac{2}{10}$  1799 Cathrine Cecilia Stoud f. Lund, døbt  $\frac{9}{10}$  1770, †  $\frac{7}{7}$  1833, D. af Frederik Lund og Hustru Karen Dedekam, Enke efter Andreas Ludvig Stoud, Foged i Mandals Fogderie, †  $\frac{2}{2}$  1792. Deres Søn Christian Michelsen nedensfor Mar 1821 No. 987..

Eml: Enfef. No. 3567

867. Jørgen Frands Hammershaimb (h. ill.), f.  $\frac{6}{7}$  1767, S. af Venceslaus H., Landfoged paa Færø og Hustru Armgard Maria Svabo. Optagen  $\frac{1}{4}$  1781 nederst i nederste Lectie. Lagmand. † paa Steigs Steegaard  $\frac{2}{4}$  1820.

∞ i Thorshavn  $\frac{2}{5}$  1813 Armgard Maria Cegholm, D. af Samuel Cegholm og Helene Christine Lund, f. 1767, † 1834.

Eml: Bengtss „Fam. Hammershaimb“.

868 Albert Albertsen (h. ill.), f.  $\frac{2}{10}$  (døbt  $\frac{2}{6}$ ) 1767, S. af Politisecretair Anders Albertsen, Protokollist ved Politikammeret, og Hustru Birgitte Sophie Melchior. Optagen  $\frac{2}{5}$  1781 nederst i nederste Lectie.  $\frac{2}{4}$  1794 cand. juris (h. ill. laud.);  $\frac{2}{3}$  f. A. Procurator ved Hof- og Stadsretten i Kjøbh. . . . Auditeur. †  $\frac{1}{4}$  1803 i Dnse.

∞ 1799 Elisabeth Frederikke Marie v. Benken, døbt  $\frac{1}{5}$  1783 i Kjøbh (Hun s. 2,  $\frac{2}{5}$  1806 Major Frederik Christian Møsting Bülow, †  $\frac{5}{4}$  1838). D. af Frederik Christian v. Benken, Opt. ved Tjenste Reg. I. Dragon. og Frederikke Christiane Louise Silchmüller.

Eml: Enfef. 5748.

**1789**  $\frac{1}{11}$ . 869. Laurentius Borchsenius (laud.), f.  $\frac{2}{3}$  1772 (Broder til No 863). Optagen  $\frac{1}{9}$  1783 øverst i nederste Lectie.  $\frac{1}{9}$  1793 cand. jnr. l. l.;  $\frac{2}{9}$  1795 Copiist under Rentekammeret;  $\frac{2}{2}$  1798 Foged under Jnderøens Fogderie;  $\frac{1}{4}$  1803 i Dvre Romerrige;  $\frac{2}{2}$  1812 Adv;  $\frac{2}{5}$  1815 Sorenstriver i Dvre Romerrige; 1815, 27, 28, 30, 36, 37 Storthingsmand;  $\frac{1}{2}$  1843 entlediget efter Ansøgning. †  $\frac{2}{8}$  1844.

∞ 1800 Frederikke Rüstine Rafn, f. 1777.

Eml: Enfef. 5875 N.

870. Peder Bech, (h. ill.), døbt  $\frac{1}{5}$  1769. Faderen var Forpagter af Sorø lille Ladegaard. Optagen  $\frac{1}{4}$  1786, nederst i øverste Lectie, blev Degn i Nestsø. † 1853.

1791 i Slagelse Jomfru Marie Margrethe Bergen.  
 871. Rasmus Jensen Frost, (h. ill.), f. 1772  
 paa Gavns. S. af Carl Adolf Frost, f. 1733, Forpagter  
 af Gavns, senere Ejer af Aggersvold, og Hustru Charlotte  
 Amalie Jensen, f. Borchsenius. Optagen 1787 nederst  
 i øverste Lectie. 1793 cand. jur. l. l.; 1794 Pro-  
 curator ved Hof- og Stads-Retten. † 1797.

Sm. Gjesfings Jubel. II, 1, 325.

**1790** 872. Peter Hansen Birch, (laud.) f.  
 1765, S. af Hans Birch, Smed i S. Fersløse. Optagen  
 1780 nederst i nederste Lectie. 1799 cand. th. n. c.;  
 1801 Egp. i Vedersø, Ribe St., entlediget 1838. † 1841.  
 S. Anne Bjerregaard.

873. Helm Gotthard Tommerup, . f. 1770, S. af  
 Jens Tommerup, Sognebegn i Føllesløv og Sarsløv i Sjell.  
 og Hustru Marie Ipsen, 1766 paa Ballø. Op-  
 tagen 1785 nederst i mellemste Lectie. 1795 cand.  
 jur. (h. ill. laud.); 1798 Copist i danske Cancelli; 1802  
 Cancellisecretair; 1806 Byskriver og Notarius publicus i  
 Throndhjem. † 1812.

874. Peder Tommerup (h. ill.), f. 1772, For-  
 riges Broder, optagen tilligemed ham, sit Plads sftd. 1794  
 cand. theol. h. ill. 1799 Egp. p. Drejs. 1817  
 Egp. i Steenstrup og Lunde i Fyen. † 1836.

1800 Nicoline Christiane Wilhelmine Lihme, f. Fog,  
 f. 1779, † 1857. D. af Lars Rasmusen Fog (der  
 dep. 1759 privat fra Odense), Egp. i Steenstrup og Lunde.  
 og Enke efter Preben Lihme (der dep. 1790 f. Odense) Egp.  
 p. Drags, † 1799.

Sm. Orstøens F. L. 3, 390. Sundrups Stamtable over Fam.  
 Wendz S. 28 og fr. Algreen-Ussing, Fam. Fog S. 14.

**1791** 875. Holger Jørgen Wilhelm Schoulund, (l.  
 c. p. e. o.), f. 1772 i Rjøge, var en S. af Jørgen Skovlund,  
 Klokker sftd., f. 1730, † 1801 og 1ste Hustru Anna Schwarz  
 1771, † 178. (Faderen S. 2, 1785 Hebevig  
 Margrethe Willadsen). Opt. 1787 mellemst i mellemste  
 Lectie. 1792 cand. ph. . .; 1796 cand. th. laud.; 1804  
 Egp. i Sundby og Hvorup, Nalborg St., † 1809.

1804 Anna Malene Platon, f. i Slagelse 1776,  
 † 1833 i Tiltjøb, D. af ref. Cap. ved St. Michels K. i  
 Slagelse Frederik Christian Platon og Hustru Cathrine Stoud.

876. Jens Leegaard Schumacher (laud.) f. (efter Mu-

tograph  $\frac{3}{2}$  1770 p. Benzonsæie, døbt i Drsted  $\frac{1}{1}$  1771), var en S. af Major Carl Christian v. Schumacher. Optagen  $\frac{4}{6}$  1787 nederst i mellemste Lectie. c. philos. . .  $\frac{1}{1}$  1796 cand. jur. laud. laud.  $\frac{1}{5}$  1801 Under-Cancellist i danske Cancelli;  $\frac{1}{8}$  1802 Byfoged og Skriver i Sagfjøbing, samt Herredsfoged og Skriver i Musse Herred;  $\frac{2}{2}$  1805 Byfoged i Nyfjøbing p. M. samt Herredsfoged i S. og N. Herred;  $\frac{2}{1}$  1809 Byfoged i Narhuus samt Herredsfoged i Hasle, Vesterlisberg og flere Herreder;  $\frac{2}{2}$  1813 tillige Borgemester i Narhuus;  $\frac{2}{6}$  1814 Cancelliraad;  $\frac{3}{3}$  1818 Herredsfoged og Skriver i Wer og Nim Herreder;  $\frac{4}{1}$  1818 tillige Birkedommer og Skriver ved Steensballegaards Birk, †  $\frac{1}{2}$  1822 under et Ophold i Narhuus.

∞  $\frac{5}{10}$  1802 Anna Kirstine Borchsenius, f.  $\frac{21}{10}$  1774, †  $\frac{2}{2}$  1821 i Horsens, D. af Proprietair Johannes Borchsenius p. Odemarf. (See No. 863).

877. Johan Henrik Schrøter, (laud) f.  $\frac{2}{5}$  1771 i Thorshavn p. Færøerne, hvor hans Fader Christian Gottlob Schrøter, var Landkirurg (f. 1724 i Byen Neischicht nær ved Breslau i Schlesien, †  $\frac{7}{4}$  1781 i Thorshavn); hans Moder Anna Elisabeth Hammershaimb, †  $\frac{2}{5}$  1780 var en Datter af Landfogeden paa Færøerne Jørgen Frands Hammershaimb, f. 1685, †  $\frac{2}{9}$  1766. Blev efter Jorølbrenes Død 1784 sat i Thorshavns l. Skole, som han forlod  $\frac{5}{3}$  1790, for at overgaae til Slagelse l. Skole, hvor han  $\frac{1}{8}$  f. A. optoges i Mesterlectie. 1792 cand. philos. . .  $\frac{1}{3}$  1796 cand. theol. h. ill.;  $\frac{2}{3}$  1797 hom. (h. ill.) og lat. (h. III.) Pr.;  $\frac{3}{1}$  1797 persj. Capellan, og  $\frac{1}{1}$  1804 Egg. p. Suders bl. Færøerne;  $\frac{1}{4}$  1826 efter Ansøgning i Raade og m. P. entlediget. Siden 1828 privatiserende i Thorshavn, beskæftiget med litteraire Arbejder. † i Thorshavn  $\frac{1}{4}$  1851.

∞ i Thorshavn  $\frac{6}{6}$  1801 Mariane Sophie Hammershaimb, døbt i Thorshavn  $\frac{3}{9}$  1773, † 1828, hans Sødsfendebarn, en Søster af Jørgen Frands H. (ovenfor No. 867.) Sml. Lenquist „Fam. Hammershaimb“ S. 1. Grønløvs F. L. 3. 110

878. Hans Georg Nicolai Nyegaard, (laud.), f.  $\frac{2}{6}$  1772 i Rbh., hvor hans Fader Peter Nicolai Nyegaard, f. i Hals  $\frac{1}{8}$  1745, † i Rbh.  $\frac{21}{10}$  1799, da var Kjøbmand, senere Administrator og Bogholder, (findes hos Myerup og Worm 3. 569); hans Moder Mette Sophie Lemvig, f. 1751, ∞  $\frac{2}{5}$  1771 i Hemmet, var en Datter af Pastor Hans Jørgen Lemvig (der dep. 1740 fra Metropolitankolon) ffd. og Ga-

thrine Rahbek. Opt.  $\frac{5}{1}$  1789 nederst i Mesterlectie, blev 1808 Sec. Lt. ved en af det første jydse Inf. Regiments annecterede Batailloner; 1809 Pr. Lt., afgik siden som Opt. og privatiserede i Kjøbh., hvor han †  $\frac{8}{2}$  1842.

Eml. Grølew's F. L. 2, 461—2 og Suppl 2, 562.

879. Anton Frederik Vilhelm Kuhde (laud.), f. 1773 p. Fredensborg Hans Fader var Gartner p. Borreby; men „han blev holdt frem“ af Geheimeraadinde Berregaard. Opt.  $\frac{7}{1}$  1781 medlemst i nederste Lectie. Tog i Efteraaret 1802 Examen ved Chirurgisk Akademi (I.), ved hvilket han  $\frac{7}{1}$  f. A. blev Reserverchirurg;  $\frac{2}{9}$  1804 Regimentschirurg p. Tranquebar og Overchirurg ved Hospitalst. sid.; var i engelsk Fangenstab 1808—Opt. 1815 da Contreadmiral Bille atter tog Tranquebar i Besiddelse for Danmark; 1818 Rang med Capitainer af Armeen, †  $\frac{2}{8}$  1832 i Tranquebar.

Eml. Venzlens danske Lægestand S. 62. Gallien, Medicinal Schriftstellerlexicon XXX. 11, 42—3. Grølew's F. L. 2, 721.

(880). Mathias Sigvardt, f.  $\frac{1}{10}$  1770 i Borre p. Grebstad Jarlsberg i Christiania St., S. af Pastor Søren Sigvardt (der dep. 1753 fra Rbh.s Skole) og Ulrikke Eleonora Weiniech. 1793 c. ph.;  $\frac{2}{3}$  1795 cand. th. l. egr.;  $\frac{2}{7}$  f. A. hom Pr. l. egr.;  $\frac{2}{9}$  1796 p. Cap.;  $\frac{1}{11}$  1798 ref. Cap. i Waale, Jarlsb. Provsti; 1799 Aftenangspæst og 1ste Lærer ved Tonsberg Skole;  $\frac{1}{4}$  1804 Egp. i Dslo og Christiania Lugth.; 1816 Egp. i Thune, og  $\frac{1}{6}$  1820 Stiftsprovst i Christiania, som saadan 1821 geistligt Medlem af Nordstjerne Ordenen, 1825 Hofprædikant,  $\frac{1}{10}$  1832 Biskop i Christiansands St.; 1839 C. af NS. †  $\frac{3}{10}$  1840 i Christianssand.

∞ 1, 1798 Lovise Cathrine Juliane Hopstock, døbt  $\frac{2}{1}$  1776 i Waale, † i Dslo 1815, D. af Frankz Philip Hopstock (dep. 1764 fra Bergens Skole) Egp. i Waale og Anna Elisabeth Lorentzen.

2, . . . Carine Lumholz, f. Næstil, f.  $\frac{5}{2}$  1776, † . . . D. af Skibsbygger Jon Næstil i Christianstad og Enke efter Stiftsprovst Biskop Nicolai Lumholz.

Eml. Lange, Norsk Forf. Ver. S. 579—80 (hvor han siges at være dimitteret fra Christiania Skole, uedens dog Universitets Matrissen — maaskee urigtigen — angiver ham dimitteret fra Slagelse Skole.

881. Christian Steenholm Stolpe (h. ill.), f.  $\frac{2}{6}$  1770 i Slagelse, hvor hans Fader Nicolai Jacob Stolpe var Borger og Farver, hans Moder Kirstine Dorothea Steenholm, f. 1740, ∞  $\frac{2}{9}$  1769, † som Enke  $\frac{2}{2}$  1812 i Slagelse. 1792 c. ph. var 1805 Pr. Lt. ved søndre fiell. Landeværns Regiment, ved

hvilket han avancerede til Major, Formand for Liigbærerne i Kbh.

∞  $\frac{29}{11}$  1805 i Slagelse Johanne Frederikke Lund, døbt i Slagelse  $\frac{8}{5}$  1785, †  $\frac{1}{5}$  1807 sftd., D. af Kjøbmand Jonas Lund i Slagelse (f. 1750, †  $\frac{13}{9}$  1809) og Henriette Amelong, f. 1748, ∞ i Slagelse  $\frac{2}{10}$  1782, † sftd.  $\frac{4}{8}$  1801.

**1792**  $\frac{8}{11}$ . 882. Johannes Jacob Stephansen, (laud.) f.  $\frac{2}{6}$  1768 i Slagelse, S. af Regimentsbøsssemager Hartvig Stephansen og Hustru Mette Kirstine Madsdatter. Optagen  $\frac{21}{10}$  1783 oberst i nederste Lectie. Han findes bl. Rectorer i Nalkov No. . . . (Eml. Grønløvs F. L. 3, 241.)

883. Johannes Hjort, (h. ill.), f.  $\frac{31}{9}$  1770 i Faareveile, S. af Palæmon Hjort (dep. . . .  $\frac{19}{2}$  1746 c. th.). Optagen  $\frac{17}{9}$  1786 mellemst i mellemste Lectie. Skal være bleven Tømmermand og Urvesæster i Finderup, senere i Gjerlev, derefter paa Slotsbjergby Mark. † i Slagelse Hospital  $\frac{13}{5}$  1849.

∞ Sophie Magdalene Bagger, f. 1770, † i Slagelse Hospital  $\frac{19}{10}$  1840.

Eml. A. Teilmann, Stamtavle over Fam. Neergaard S. 27—28.

884. Carl Ulrik Amundin (h. ill.), f.  $\frac{24}{5}$  1772 i Bistinde i Sjell., S. af No. 742. Opt.  $\frac{1}{4}$  1789 nederst i øverste Lectie.  $\frac{8}{4}$  og  $\frac{9}{10}$  1793 c. philos. laud.;  $\frac{1}{4}$  1796 Alumnus p. Regentfjen;  $\frac{8}{5}$  1800 c. th. h. ill., blev  $\frac{20}{6}$  f. A. p. Capellan i Uiby i Sjælland;  $\frac{26}{11}$  1802 Egp. i Tømmerup sftd.;  $\frac{1}{4}$  1813 Egp. i Rørby sftd. † 1814 (b.  $\frac{18}{2}$ ) Nr. No. 1814 No. 39.

∞

Deres Søn findes nedenfor under No. 1021.

Eml. Fr. Algreen Ussing, Aris H S. 44, 55, 81.

**1793**  $\frac{8}{5}$ . 885. Peter Hjerfing (laud.), f. 1774 (hans Daab blev confirmeret  $\frac{5}{5}$ ) var en Søn af Mag. Jens Hjerfing, der findes bl. Rectorerne i Viborg (No. 29), † 1785 og hans 2den Hustru Dorthé Maria Malling, f. 1751, † 1820. Git først i Viborg, men saltes her i Skolen af sin Stedfader Peter Schouup (dep. 1774 f. Viborg Skole), der var Capellan i Viby, senere 1791 Provst og Egp. i Borberg og Ryde i Ribe St. Opt.  $\frac{17}{10}$  1790 i øverste Lectie. Blev Pr. L. ved 3die Bat. Slesv. Inf. Reg. og var 1809 Soldatcontrollør i Slensborg †  $\frac{9}{1}$  1840.

∞ Marie Rebecka Herzh, døbt  $\frac{17}{1}$  1771 i Kolding, †  $\frac{1}{4}$  1839, D. af Tolder Herzh.

Eml. Lengnick P. P. Malling. S. 4.

886. Peter Hammond (h. ill.), f.  $\frac{2}{5}$  1773, S. af Provst Lorenz Hammond (Broder til No. 817), der dep. 1755 privat; Egp. i Gjerløv og Ballendrup og Christine Wiimb. Dpt.  $\frac{1}{7}$  1784 nederst i nederste Lectie;  $\frac{10}{10}$  1793 c. philol. laud.;  $\frac{2}{6}$  1799 cand. jur. h. iil. og pr. Pr. n. c.; blev Copiist.  $\frac{2}{4}$  1796 Toldcontrolleur i D. Riisøer; senere paa St. Croix;  $\frac{7}{4}$  1802 Toldcasferer i Bogenfse;  $\frac{2}{3}$  1802 tillige Postmester;  $\frac{6}{5}$  1807 3die Controlleur ved Maleværket i Kjøbh. † 1814.

∞ . . . Sophie Amalie Strambou, døbt  $\frac{17}{7}$  1781, †  $\frac{2}{2}$  1822 i Helsingør og separeret, (∞ 2, Grosferer Frederik Christian Mondeloh), D. af Cpt. Gustav Vilh. v. Strambou i danske Livreg. og Caroline Vilhelmine Avemann.

877. Henrik Garb (h. ill.), f. 1775, S. af Frands Garb, Forvalter paa Grevskabet Holsteinborg og Maren Fogh (Sml. Lengnick "Fam. Fogh, S. 1), Stedfaderen Poul Berg satte ham i Skolen, hvor han  $\frac{1}{6}$  1790 optoges i øverste Lectie. † som Student 1794. Lengn.

**1793**  $\frac{4}{11}$ . 888. Hans Jørgen Klempe (n. c.\*), f.  $\frac{1}{5}$  1773 i Kbh., Søn af Student Jørgen Berg Klempe og Jnger Sophie Grimethon. Dpt.  $\frac{4}{11}$  1788 mellemst i mellemste Lectie. Var en Tid Forstander for det Christianiske Institut paa Vesterbro. Blev  $\frac{8}{10}$  1813 Toldforvalter i Heiligenhafsen, senere Krigsraad, 1819 Toldcasferer og 1826 tillige Postmester i Næstov. Entled. 1838. †  $\frac{1}{9}$  1838 i Kbh.

∞ Gjertrud Lench, døbt  $\frac{1}{5}$  1776 i Kjøbh., † i Kjøbh.  $\frac{2}{3}$  1841, D. af Krd. og Tolder i Marhuus Hans Lench og Hustru Christiane Blach.

Sml. Grønløvs F. L. 2, 33 Suppl. 2, 55.

889. Henrik Christian Selchau (n. c.\*), f.  $\frac{1}{2}$  1774, S. af Christian Henrik Selchau til Benzonslund, f. i Slesien,  $\frac{3}{2}$  1718, †  $\frac{1}{2}$  1788 og 2den Hustru Edel Frederikke Engelbrecht, f.  $\frac{2}{9}$  1742, †  $\frac{2}{6}$  1832. Dpt.  $\frac{1}{5}$  1786 nederst i mellemste Lectie. 1801 Forpagter p. Sønnenrup, 1812 Ejer af Kongens Mølle p. Kbhys Vold, 1815 Ejer af Flassekroen, Districtscommissair, †  $\frac{2}{2}$  1839.

∞ 1802 Anne Louise Frandsen, f. 1781, †  $\frac{2}{2}$

\*) I Anledning af disse to Candidaters Hovedcharakter lod Skolens Rector, Prof. Boldicke et Avertisj ment indrykke i Adresse-Visen, hvori han oplyste, at Grunden hertil var den, at de ingen Charakter havde kunnet opnaae for den Decade af Livius, som de ifødetfor Hebraisk havde valgt at læse paa egen Haand.

1843, D. af Hans Frandsen, f. 1747, †  $\frac{1}{2}$  1825, Ejer af Sophienfryd, og Anna Barbare Huulegaard, f. 1740, †  $\frac{5}{5}$  1790. 2 Sønner dep. 1824 fra Borgerdydskolen p. Christianshavn.

Eml. Lengnick „Fam. Selchau, S. 7, A. Teilmann „Fam. Neergaard S. 29.

1794  $\frac{7}{11}$ . 890. Frederik Michael Lund (l. e. p. e. o.) f.  $\frac{2}{3}$  1775 i Gudme i Fyen, S. af Pastor Christian Carl Lund, dep. 1745, Egp. i Gudme og Brudager og Hustru Ida Unger. Optagen  $\frac{15}{11}$  1791 i øverste Lectie.  $\frac{2}{4}$  1795 cand. ph. (udm.);  $\frac{2}{3}$  1799 c. th. h. ill.;  $\frac{1}{4}$  1810 hom. Pr. l. blev  $\frac{7}{7}$  1815 Egp. i Rubjerg og Maarup i Aalborg St.; 1828 i Skrydstrup i Ribe St.; 1831 i Lyrdard. †  $\frac{1}{2}$  1834.

∞ Anna Ingstrup, døbt  $\frac{1}{9}$  1783, †  $\frac{2}{3}$  1847 paa Nærumgaard, D. af Jens Thomsen Ingstrup og H. Maren Jensdatter.

891. Mads Hvistendahl Galskjøth (l. e. p. e. o.), f.  $\frac{2}{5}$  1778, S. af Thomas Martinus Braem Galskjøth (der dep. 1765 f. Kolding Skole), Egp. i Hyllested, Bendsløv og Holsteinborg i Sj. og H. Karen Hvistendahl. Optagen  $\frac{1}{10}$  1792 i Mesterlectie;  $\frac{1}{5}$  og  $\frac{1}{6}$  1795 c. ph. laud.;  $\frac{1}{10}$  1796 Alumnus p. Regensen;  $\frac{2}{7}$  1798 c. th. h. ill. † ubefordret 1804.

Eml. Lengnick Fam. Hvistendahl.

892. Casper Vilhelm Smith (laud.), f.  $\frac{4}{10}$  1776, S. af Jubellærer Provst Troels Smith, (dep. 1762 fra Frue Skole i Kbh.) — gp. i Holbek og Mehrløse, og 1ste Hustru Anne Agnete Plum. Opt.  $\frac{1}{6}$  1787 midt i nederste Lectie;  $\frac{2}{4}$  1795 c. ph. laud.;  $\frac{7}{10}$  1795 c. philol. laud.;  $\frac{1}{9}$  1802 cand. jur. l. l.;  $\frac{6}{6}$  1806 Landsover-, samt Hof- og Stadsrets-Procurator i Kjøbh. †  $\frac{1}{4}$  1811.

∞  $\frac{1}{8}$  1809 i Roeskilde Cathrine Jacobine Tauber, f. i Roesk.  $\frac{8}{8}$  1789, D. af Prof. Dr. theol. Johan Henrik Tauber og Hustru Gregoriana Vegtrup. Deres Søn findes bl. Adjuncter ved Roeskilde Skole. Hun ∞ 2,  $\frac{3}{3}$  1818 Peter Grib Fibiger, Rector i Kolding.

Eml. Gjesfings Jub. 2. 2, 366 Tab. Lengnick „Fam. Plum“, Tauber og Troels Smits Descendenter og mine biogr. Eft. om philol. Cand. 1, S. 101 (No. 160) og 2 S. S. 25.

893. Niels Nyegaard (laud.), f.  $\frac{3}{11}$  1774 (Broder tftl 878). Opt.  $\frac{5}{11}$  1789 nederst i mellemste Lectie;  $\frac{1}{4}$  1795 og  $\frac{1}{4}$  1796 cand. ph. h. ill.;  $\frac{1}{5}$  1804 c. th. l.;  $\frac{1}{7}$  1807 hom. Pr. laud.;  $\frac{2}{1}$  1813 Egp. p. Waagøe bl. Færøerne;  $\frac{5}{1}$  1814 i Ræsborg, Salling og Dudrup i Vib. St. †  $\frac{2}{7}$  1817.



891, i Aarhus  $\frac{22}{3}$  1805 Cæcilia Margrethe Heegaard, † i Aarhus.  $\frac{23}{3}$  1806 (28 A. gl.).

2, Rebekka Cathrine Brummer.

894. Christian Ulrich Toy (h. ill.), f.  $\frac{6}{10}$  1775 (Broder No. 859). Opt.  $\frac{1}{10}$  1784 mellemst i nederste Lectie. Blev Spisemester p. Herlufsholm, hvor han † 1814. Ahr.-Avis 1814 No. 30.

Eml. Melchior om Herlufsholm, S. 464.

**1795.** 894. b. Gotthard Christian Bech (laud.), f. 1777, som efter Universitets-Matrisken blev dimitteret fra Slagelse Skole, blev privat dimitteret fra Slagelse. (Eml. Badens Univ. Journal 1796 S. 1).

**1796**  $\frac{4}{5}$ . 895. Peter Rahr Duus, (laud.), f.  $\frac{3}{7}$  1776 p. Nerdruplund, som hans Fader Justitsraad Hans Duus ejede. Hans Moder var Marie Christiane Musæus. Opt.  $\frac{1}{9}$  1789 efter Faderens Død i mellemste Lectie, tog 1796 og 1797 filosof. Ex. (laud.),  $\frac{1}{9}$  1799 cand. th. h. ill.  $\frac{4}{3}$  1799 Alumnus p. Ehlers's Collegium;  $\frac{21}{11}$  1802 kat. Pr. I.;  $\frac{21}{11}$  1802 hom. Pr. h. ill.;  $\frac{31}{12}$  f. A. p. Cap. i Hylsted Wensløv og Holsteinborg i Sj. (ord.  $\frac{1}{1}$  1803);  $\frac{1}{5}$  1805 Egp. i Skjorpinge og Faardrup sstd.;  $\frac{3}{3}$  1813 (ved Bytte) i Haarslev og Tingjellinge;  $\frac{2}{4}$  1826 i Bammeløv og Hammershøi. †  $\frac{2}{3}$  1842 efter faa Dages Sygdom.

896  $\frac{1}{3}$  1805 Christiane Kristensen, f.  $\frac{2}{7}$  1781 i Rbh. †  $\frac{2}{9}$  1854, D. af Brandevinsbrænder Jacob Kristensen og Johanne Hansdatter. (3 D.)

Eml. Fr. Barfod, D. G. 1, 150-1 (No. 50) Gralew's F. L. 1, 359 og Supl. 1, 393-4.

896 Frederik Hetting (laud.), f.  $\frac{2}{5}$  1777 p Skofte- løvgd, var en S. af Johan Adolph Hetting. Opt.  $\frac{2}{6}$  1789 i mellemste Lectie. Skal være forliit p. en Reise til Westindien.

897. Hans Christensen (h. ill.), døbt  $\frac{2}{4}$  1774, S. af Huusmand Christen Rasmussen i Braaby. Opt.  $\frac{1}{3}$  nederst i nederste Lectie, efter Opfordring af Biskop Valle, der senere fortroed at have taget sig af ham, da han tun gjorde daarlig Fremgang. Han blev Skolelærer i Tjereby.

898. Elias Fohlmann (Finchenhoff) (h. ill.), f.  $\frac{3}{3}$  1774 (døbt  $\frac{3}{9}$  f. A. i Søby Kirke), S. af Johan Fohlmann, Herredsskriver i Løve, Ark og Skippinge Herred, † 1776 og 2den Hustru. Opt.  $\frac{1}{9}$  1785 nederst i nederste Lectie.  $\frac{11}{10}$  1796 c. philol. I. og  $\frac{1}{2}$  1797 c. philos. (h. ill.);

antog derefter Tilnavnet Finchenhoff;  $\frac{2}{3}$  1801 c. th. h. ill.;  $\frac{2}{5}$  f. A. kat. Pr. (laud);  $\frac{4}{2}$  f. A. hom. Pr. laud.;  $\frac{2}{8}$  1806 Sgp. i Høllum, Nalb. S.;  $\frac{1}{5}$  1818 Sgp. i Røsklev og Rybjerg; 1824 i Vallensbøl i Sj. St. †  $\frac{1}{9}$  1828.

∞ 1806 Birgitte Maria Dvøre, f.  $\frac{2}{4}$  1783 i Røesfilde, †  $\frac{2}{5}$  1838, D. af Mathias Dvøre, 5te Lectie-Hører i Røesfilde Skole (No. 196).

899. Mouritz Høberg Wildt (h. ill.), f.  $\frac{2}{9}$  1775 i Liunge, S. af Johan Jørgen Wildt, Sognefoged i Liunge og Braaby, †  $\frac{1}{6}$  1811, 66 Aar, og Anna Lisbeth Høberg, f.  $\frac{2}{9}$  1754 i Kallundberg. ∞ 1774, †  $\frac{31}{10}$  1810 Dpt.  $\frac{2}{5}$  1787 nederst i nederste Lectie. Man vil vide, at han som Officier i engelsk Tjeneste deeltog i Bombardementet af Kjøbh. 1807, Andre mene at han falbt ved Trafalgar.

**1797**  $\frac{9}{11}$ . 900. Jens Møller (lepro) findes blandt Adjuncter ved denne Skole No. 86.

901. Peter Lotharius Worsøe, (laud.) eiter Skolemastriften, f.  $\frac{7}{10}$  1782 i Slagelse (døbt  $\frac{2}{3}$  f. A., altsaa vel født  $\frac{1}{5}$ ), S. af Ulrich August Worsøe, f. 1750, †  $\frac{1}{8}$  1804, Profurator i Slagelse og Hustru Elisabeth Anna Maria Døholm, f. 1760, † . . . . Optagen  $\frac{2}{8}$  1790 nederst i nederste Lectie; blev Kjøbmand og Consul i Norge. † 1832.

Eml. Lengnick Kam. Worsøe. S. 4.

902. Poul Arngrimsen, (laud.), f. 1775 i Hølums St., S. af Arngrim Jøhnsen, der var Skriver hos en Systslemmand. Dpt.  $\frac{1}{6}$  1792 i mellemste Lectie, blev i Østeraaret 1797 som Islænder strax Alumnus p. Regentens;  $\frac{1}{4}$  1798 cand. philos. h. ill.;  $\frac{1}{6}$  1799 cand. philol. laud.; blev Skolelærer i Bømmeløv, ref. 1820 og blev optagen med sin Hustru i Slagelse Hospital, hvor han †  $\frac{7}{11}$  1832 (71 Aar gl. efter Angivelsen).

∞ Johanne Arngrimsen, † i Slagelse Hospital  $\frac{2}{7}$  1846 (efter Ang. 86 Aar gl.)

903. Frederik Nicolai Rummel (laud.), f.  $\frac{2}{3}$  1779 i Slagelse, hvor hans Fader Carl Andreas Rummel var Skrådermester, ∞  $\frac{1}{3}$  1769 Skråderente Birthe Pedersdatter. Dpt.  $\frac{1}{4}$  1788 nederst i nederste Lectie.  $\frac{1}{8}$  og  $\frac{1}{10}$  1798 eand. philol. og philos. laud. laud.; blev Skolelærer og Kirkesanger i Heininge. † i Slagelse Hospital  $\frac{2}{4}$  1858 (efter Ang. 83 A. gl.)

∞  $\frac{1}{6}$  1820 i Slagelse Jfr. Martha (Maria) Bergen, f. 1770, † i Slagelse Hospital  $\frac{1}{9}$  1853 (81 A. gl.)

904. Carl Adolph Weinholt (laud.), f.  $\frac{2}{5}$  1779 p.

Salts, S. af Jørgen Weinholdt, f.  $\frac{2}{9}$  1747, †  $\frac{1}{3}$  1806, der da var Forpagter p. Salts, senere paa store Frederikslund ved Slagelse. Optagen  $\frac{1}{3}$  1792 i mellemste Lectie; blev Officier og (før 1818) Telegraphbestyrer i Nyborg. . . . Krigsraad.

∞ 1818 Maria Frederiksen, døbt  $\frac{4}{3}$  1793 i Stoenſe (Anney til Snøde) D. af Landmand og Gaardsfæster Hans Frederiksen og Hustru Gjertrud Gregersdatter.

905. Enevold Wilhelm Berregaard (h. ill.), f.  $\frac{1}{9}$  1778, S. af Khr. Frederik de Berregaard, f.  $\frac{4}{4}$  1751, †  $\frac{1}{2}$  1805, Stamherre til Kjølbvg. og Barløs og første Hustru Sophie Antoinette Augusta Sehested, f. 17. . ., † 1789. Optagen  $\frac{1}{3}$  1794 nederst i øverste Lectie. † ugift 1804.

Eml. Leugnick Niels Peterſen Berregaard.

**1798.** Ingen.

**1799**  $\frac{1}{5}$ . 906. Frederik Christian Beyer (h. ill.), f.  $\frac{7}{10}$  1779, S. af No. 747. Opt.  $\frac{6}{1}$  1792 i mellemste Lectie; blev Consumtionsinspecteur p. St. Thomas, † saavidt vides p. Reisen til Vestindien.

Eml. Sille Beyer, Erindringer vedk. Slægtene Beyer og Høst. Tab. IV.

$\frac{1}{11}$ . 907. Christian Carl Gøtzsche (lepeo), f.  $\frac{2}{9}$  1781, S. af Hans Philip Gøtzsche (dep. 1770 fra Horsens Sk.) Egp. i Nyderup og Holmstrup og Sophie Amalie Plesner. Opt.  $\frac{1}{3}$  1797 i øverste Lectie,  $\frac{1}{4}$  og  $\frac{3}{10}$  1800 c. philos. (udm.);  $\frac{1}{8}$  1803 c. th. l.; 1809 Cathet i Kjøge; f. A. Cathet i Veile; 1819 Egp. i Græskjøbing †  $\frac{2}{3}$  1824.

∞  $\frac{1}{8}$  1809 Birgitte Cathrine Paulin, f.  $\frac{1}{11}$  1784 p. Christianshavn, †  $\frac{2}{11}$  1853, D. af Tømmerhandler Peder Damstrup Paulin og Hustru Cathrine Drnstrup.

Eml. Leugnick Henr Gøtzsche S. 2.

908. David Plesner Gøtzsche (lepeo), f.  $\frac{1}{10}$  1780, Forriges Broder. Opt.  $\frac{1}{3}$  1797 i øverste Lectie efter i Hjemmet at have modtaget Underviisning af P. Sveistrup.  $\frac{1}{5}$  1800 c. philos. (l.) og  $\frac{3}{10}$  f. A. c. philol. (l.) udm.;  $\frac{2}{10}$  1803 c. th. l. egr.; 1808 hom. Pr. (l.), og  $\frac{1}{3}$  f. A. cat. Pr. laud.;  $\frac{2}{5}$  1811 Egp. i Faarevejle og Draxholm (paa Forestilling af Adeler til Adelsborg), †  $\frac{1}{4}$  1843 under Kirketjenestens Besjergelse

∞  $\frac{2}{5}$  1812 i Kbh. Augusta Louise Schmidt, f.  $\frac{1}{11}$  (døbt  $\frac{2}{11}$ ) 1788 i Kbh., D. af Havnecontroleur Peter Schmidt og Hustru Anne Charlotte Elisabeth Rauer (1 S. 2 D.)

Eml. Fr. Barſeb, D. G. 1, 159 (No 86) Leugnick H. Gøtzsche.

909. Gregers Schack (laud.), f.  $\frac{2}{5}$  1781 i Slagelse,

S af Muurmester Peter Greisen (d. e. Gregersen) Schack og Hustru Mette (Anna?) Marie Jensdatter Petersen, f.  $\frac{26}{11}$  1755 (der  $\infty$  2, Peter Raadsgaard, Muurmester i Slagelse,  $\dagger$  1832. Dpt.  $\frac{1}{4}$  1791 nederst i nederste Lectie.  $\frac{3}{4}$  1800 c. philol. I og  $\frac{4}{10}$  f. A. c. philos. I. (udm.);  $\frac{1}{6}$  1803 cand. juris I. I.;  $\frac{10}{1}$  1804 Auditeur ved Kronprindsens Reg.;  $\frac{9}{11}$  f. A. Lærer ved Societets-Akademiet;  $\frac{8}{1}$  1808 Overauditeur;  $\frac{9}{11}$  f. A. Søkrigsprokureur;  $\frac{15}{6}$  1810 Højeste-Rets-Advokat;  $\frac{11}{11}$  1824 Justitsraad;  $\frac{1}{9}$  1830 Kammer-Advokat;  $\frac{2}{3}$  1832 Etatsraad;  $\frac{1}{1}$  1839 entled. i Raade m. B.  $\dagger$   $\frac{1}{2}$  1840.

$\infty$   $\frac{2}{7}$  1804 Anna Sophie Kirkesteen, døbt  $\frac{2}{4}$  1788 i Abh.,  $\dagger$   $\frac{2}{3}$  1854, D. af Coffardiept. Jens Lasfenius Kirkesteen og Hustru Mette Marie Gyllisch.

Eml. Lenguick, Peter Gregersen Schack S. 1, hvor Anna Sophie Schack angives født  $\frac{7}{7}$  1798.

910. Christian Jensen (laud.), f.  $\frac{1}{11}$  1782 p. Sparretorn i Føns Sogn, S. af Christian Jensen, Forpagter p. Høllenhavn Dpt.  $\frac{1}{10}$  1793 i mellemste Lectie;  $\frac{8}{4}$  og  $\frac{10}{10}$  1800 c. philos. laud.;  $\frac{2}{10}$  1803 cand. theol. laud. egr.;  $\frac{3}{2}$  1812 hom. Pr. (I.) og kat. Pr. (egr.);  $\frac{1}{6}$  1813 Egp. i Tornby og Bidstrup;  $\frac{1}{9}$  1820 i Kirke Saaby og Risserup.  $\dagger$   $\frac{2}{9}$  1846.

$\infty$   $\frac{2}{2}$  1818 Cathrine Maria Schurmann, døbt  $\frac{3}{11}$  1795, D. af Pastor Laurig Schurmann (dep. 1774 fra Odense) i Rindelse.

Eml. Fred. Barfod D. G. S. 154—55. No. 211.

911. Hans Peter Fryd (laud.) døbt  $\frac{1}{1}$  1780 i Egitzlevmagle, S. af Mads Fryd, Skoleholder istd. Dpt.  $\frac{3}{3}$  1792 i nederste Lectie;  $\frac{2}{3}$  1803 Alumnus p. Valkendorfs Collegium; 1806 cand. chir. (II.);  $\frac{2}{3}$  1808 Districtschirurg p. Fanø;  $\frac{1}{9}$  1811 i Ringsted;  $\frac{5}{5}$  1819 i Ryborg;  $\dagger$   $\frac{2}{11}$  1841.

$\infty$  1812 Jacobine Simine Schou, døbt  $\frac{2}{9}$  1791 i Ulborg, D. af Pastor Janus Carl Schou i Ulborg og Raasted (dep. 1765 fra Viborg Skole).

912. Mathæus Gøhlsche (laud.), f.  $\frac{1}{10}$  1779, Broder til No. 908 og 9. Dptagen med dem  $\frac{1}{3}$  1797 i øverste Lectie.  $\frac{1}{4}$  1800 cand. philos. laud., og  $\frac{3}{10}$  f. A. cand. philol. laud.  $\frac{2}{10}$  1803 cand. jur. laud.;  $\frac{2}{10}$  1804 Copiist i Rentekammeret;  $\frac{1}{3}$  1809 Secretair;  $\frac{4}{4}$  1812 Registrator ved Matriculeringscontoiret;  $\frac{2}{1}$  1812 entled. i Raade sem Kammerassessor;  $\frac{8}{8}$  1813 Universitets- og Commun tets-Forvalter; . . . suspenderet fra Embedet.  $\dagger$   $\frac{8}{8}$  1854.

2 Hermanndine Kirstine Borgen, f. 2<sup>s</sup> 1793 i Holbæk (separeret) Søster til Statsraad, Rector Bonaparte Borgen.

Eml. Hundrups Stamtafle over Fam. Borgen S. 10. Lengnick Henrif Gotzische.

913. Peter Fryd (laud.), f. 3<sup>p</sup> 1781, S. af Hans Fryd, † 2<sup>o</sup> 1789. Skoleholder i Høje. Dpt. 1<sup>o</sup> 1793. 3<sup>o</sup> 1800 cand. philol. laud.; 1<sup>o</sup> f. A. c. philos. l. † som Student 1802 i Kbh. Lengnick.

914. Didrik Peter Lund (laud.), døbt 1<sup>o</sup> 1781, S. af Joh. Jacob Lund, Sognebedn i Sørbymagle og Kirkerup og Hustru Ane Galle. Dpt. 1<sup>o</sup> 1792. 1<sup>o</sup> og 1<sup>o</sup> 1800 cand. philos. h. ill.; 2<sup>o</sup> 1807 cand. th. h. ill.; 1816 ord. Catechet i Viborg og Førstelærer ved Borgerstolen; 1<sup>o</sup> 1828 Sgp. i Hyllested i Sj.; 2<sup>o</sup> 1829 p. Fejsø, hvorhen han dog ikke kom, da han døde forinden 1<sup>o</sup> f. A. i Kbh.

2 1817 Anna Marie Neergaard, f. 1<sup>o</sup> 1795 (ifke 96) p. Ferslevgd., D. af daværende Forpagter Johan Saaby Neergaard, senere Adv. og Ejer af Sandbygd. og 2den Hustru Johanne Birgitte Bredahl.

Eml. A. Leilmann, Fam. Neergaard S. 3.

915. Henrik Jensen Jørgensen (laud.), f. 8 1779, S. af Jens Jørgensen, Møller i Bromme Mølle, og Birgitte Cathrine J. Dpt. 1<sup>o</sup> 1793 i mellemste Lectie; 2<sup>o</sup> og 1<sup>o</sup> 1800 c. philos. laud.; 2<sup>o</sup> 1804 cand. th. h. ill.; blev Ejer af Grønhojgaard, Handelsbogholder i Kbh. † 1845.

Eml. Fr. Barfod, Danm. G. 1, Sp. 270 No. 1153

916. Jens Sørensen (laud.), f. 8 1777, S. af Søren Gregersen, Slagtermester i Slagelse og Maren Gnevoldsdatter. Dpt. 2<sup>o</sup> 1792 nederst i nederste Lectie; 1<sup>o</sup> og 1<sup>o</sup> 1800 cand. ph. laud.; 1<sup>o</sup> 1811 cand. th. h. ill.; 2<sup>o</sup> 181. pers. Cap. i Alsted og Fjenneslev i Sjell. † 1814.

NB. Ludvig Harboe P h i s t e r, (h. ill.) der i Universitets-Matriklen angives dimitteret fra Slagelse Skole, blev privat dimitteret, men havde været Discipel i denne Skole.

917. Hans Severin Bredahl (h. ill.), f. 1<sup>o</sup> 1785, S. af Peter Severin Bredahl, Forpagter paa Hellestrup, der senere boede p. Krummerupgd. Moderen Christiane Hviid, † p. Krummerupgd. 2<sup>o</sup> 1801 (51 Aar). Dpt. 1<sup>o</sup> 1793 i nederste Lectie. 2<sup>o</sup> 1800 c. philos. h. ill.; 1<sup>o</sup> f. A. c. philol. laud. † i Kbh. 1804 som theologisk Student. Broder No. 928.

918. Hans Schou, (h. ill.), f. 1<sup>o</sup> 1777, S. af Smedmester Frands Schou ved Slagelse. Dpt. 2<sup>o</sup> 1787 i nederste Lectie. Blev Lærer ved Borgerstolen i Slagelse, og

Chorfanger ved St. Michels og St. Peders Kirke. †  $\frac{1}{2}$  1836.

∞  $\frac{2}{4}$  1815 i Slagelse Christiane Sophie Schapka, f.  $\frac{2}{7}$  1790 i lille Næstved, D. af Johan Ludvig Schapka, f. i Danzig, † 1802 og Hustru Kirstine Pedersen, f. 1757, †  $\frac{2}{4}$  1833. Hun ∞ 2,  $\frac{1}{2}$  1842 Hans Frederik Frøhlich, Hjulmand paa Valdbysgaarden. †  $\frac{2}{4}$  1861.

**1800**  $\frac{1}{7}$ . 919. Jørgen Petersen (laud.), f.  $\frac{4}{3}$  1782 i Munkbjergby, hvor hans Fader Peter Petersen var Sognebegn. Opt.  $\frac{1}{7}$  1797 i øverste Lectie. Et ypperligt Hoved; forsalbt til Epil; lod sig hverve til Soldat; blev løsskjøbt; blev Informator p. Holsteinborg, hvor han tog sig selv af Dage.

920. Frederik Brummer (h. ill.), f.  $\frac{1}{2}$  1780, S. af kgl. Cabinetsscoreer Didrik Brummer og Hustru Charlotte Maria Sveistrup, ∞  $\frac{1}{6}$  1770 i Kbh. Opt.  $\frac{1}{6}$  1792; blev Cabinetsscoreer i Kbh. †  $\frac{2}{8}$  1838.

∞ 1822 Nicoline Augusta Feilberg, f.  $\frac{2}{8}$  1802 i Kbh., †  $\frac{2}{7}$  1840, D. af Kammer-Assessor Carl Elias Feilberg og Halberg Zoega. (Cnt. 12558.

921. Habakuk Crone (h. ill.). f.  $\frac{1}{6}$  1781 i Slagelse, hvor hans Fader Niels Habakufsen Crone var Felbereder (en Søn af Habakuf Nielsen Crone, Felbereder i Nyborg og Jnger Margrethe Kjøen, † b.  $\frac{1}{6}$  1781, 56 A. gl.). Opt.  $\frac{1}{5}$  1791 i nederste Lectie.  $\frac{3}{6}$  1800 cand. philol. laud.; blev Institutbestyrer i Storehedinge, senere Klokker i Kjøge. †  $\frac{2}{7}$  1858.

∞  $\frac{3}{6}$  1812 i Averske Charlotte Marie Clausen, f. 1792, D. af Seminarielærer Joh. Chr. Gerh. Clausen og Elisabeth Marie Byrum.

Sm. Lengnick Sam. Stampe S. 13.

922. Nicolai Femmer (h. ill.). f.  $\frac{2}{3}$  1783 i Slagelse, S. af Postmester Oluf Femmer, † 1817 og Hustru Frederikke Alem, † 1832. Opt.  $\frac{2}{4}$  1793 i mellemste Lectie. Ejede Frederikero ved Slagelse, hvor han †  $\frac{1}{8}$  1818.

∞  $\frac{2}{3}$  1811 i Slagelse Henriette Cathrine Kidebusch, f. i Slagelse 1791 (Daab confirm.  $\frac{2}{3}$  1792) † 1849, D. af Gjestgiver Vendix Kidebusch, f. 1750, †  $\frac{1}{8}$  1798 og 1ste Hustru Karen Thomsen ∞  $\frac{2}{5}$  1788, † 179. Hun ∞ 2,  $\frac{1}{4}$  1824 Johannes Emanuel Drelius, f. 1796, Ræmner og Forligelsescommissair i Slagelse. Søn No. 1057.)

Sm. Lengnick „Christopher Hansen Femmer“ (der kan suppleres herester).

923. Jens Jesper Smidt (n. c.), f. ved Juletid i 1776 i Stege, hvor hans Fader var Handelsmand og Borger. † 1777. Hans Moder Anna Thorberg. Dpt.  $\frac{2}{4}$  1789 i nederste Lectie.  $\frac{1}{8}$  1800 cand. phi'ol. h. ill. Han stal have ladet sig hveve til Soldat.

1801  $\frac{1}{2}$ . 924. Niels Schjoth Bisserup (h. ill.), døbt  $\frac{28}{8}$  1780 i Slagelse, S. af Rasmus Bisserup, Kjobmand, senere Skoleholder i Slagelse, †  $\frac{2}{2}$  1805, 54 A. gl. og Hustru Dorthe Christensdatter. Dpt.  $\frac{1}{4}$  1791 nederste Lectie. Blev Institutbestyrer i Kbh. †  $\frac{25}{5}$  1841.

o  $\frac{1}{3}$  1812 i Kbh. Nicoline Christine Therese True Ilsen døbt  $\frac{4}{12}$  1785 i Kbh., D. af Cancellibud Anders True Ilsen og Hustru Helene Cathrine Schulz, †  $\frac{1}{4}$  1822 i Kbh., næsten 74 A. gl.

925. Christian Petersen (h. ill.), f. 1780 i Christiania, hvor hans Fader var Guldsmed og Probeermester (senere i Kbh.) Hans Moder var en Søster af Cancelliraad Ræsted. Han gif først i Christiania Skole. Dpt.  $\frac{1}{1}$  1798 i øverste Lectie.  $\frac{1}{9}$  1801 c. philol. laud.

$\frac{11}{11}$ . 926. Peter Vli cher (laud.), f.  $\frac{1}{8}$  1784, S. af Provst Didrik Nicolai Blicher (dep. 1765 fra Nykjøbing Skole) Egr. i Gundslev p. B. og Mette Hansen. Dpt.  $\frac{6}{6}$  1800 i øverste Lectie. 1802 c. philos. l. ud. 1811 Forpagter af Bjørnemose i Fyen, 1815 af Lundegaard ved Odense, 1824 af Ledøies Præstegds Arving i Sj.; købte 1826 en Bøndergaard i Herløv Sogn, som han folgte 1837 da han flyttede til Kjøb. 1846 Kasserer ved Metropolitanstolen og Liigkassen.

o  $\frac{1}{6}$  1811 Dorothea Kornbeck, f.  $\frac{1}{3}$  1787, D. af Coffardikt. Jens Nielsen Kornbeck og Louise Hald. 2 Sønner Studenter 1831 privat.

Eml. 3. Barfod, F. G. 2, 84.

927. Henrik Frederik Gørgsche (laud.), f.  $\frac{29}{9}$  1783, Broder til 907, 908 og 912. Dpt.  $\frac{1}{3}$  1797 i mellemste Lectie.  $\frac{6}{4}$  og  $\frac{1}{4}$ , 1802 cand. philos. og c. philol. (udm.)  $\frac{17}{17}$  1805 c. th. h. il.;  $\frac{2}{8}$  1812 hem. Pr. h. ill. og fat. Pr. l.;  $\frac{1}{3}$  1814 ref. Cap. i Bispenbjerg og Skolelærer i Brede;  $\frac{2}{8}$  1821 Egr. i Hem, Hindborg og Dølby;  $\frac{11}{11}$  1829 i Gjerlev. †  $\frac{26}{4}$  1857.

o 1,  $\frac{4}{1}$  1818 Pouline Johanne Christine Rogert, f.  $\frac{5}{3}$  1792, †  $\frac{26}{1}$  1826, D. af Landsdommer Ditlev Ludvig Rogert p. Bornholm.

2,  $\frac{1}{3}$  1826 Anna Charlotte Bendtsen, døbt  $\frac{1}{6}$  1806

D. af Goffred Henrik Rendsen, Egp. i Lime siden i Steenmagle (dep. 1791 fra Frederiksberg) †  $\frac{3}{4}$  1849 og Hustru Fnger Elisabeth Swanekjær, †  $\frac{15}{1}$  1852. 63 A. gl. (Søn No. 1084).

Sm. Lengnick Hans Gotzsché S. 2.

928. Christian Hviid Bredahl, (laud.) f.  $\frac{13}{10}$  1784, Broder til 917. Optagen  $\frac{2}{4}$  1796 nederst i mellemste Lectie;  $\frac{4}{4}$  1803 c. philos. n. c.;  $\frac{19}{4}$  f. A. c. philol. h. ill. Opholdt sig om trent fra 1820 i nogle Aar p. Ollehjerggd. ved Sorø, blev derefter Arvefæster af Parcelgaarden Damsgaard under Sorø Akademis Gods, bekendt som Digter. †  $\frac{16}{1}$  1860 i Borød.

∞ i Pedersborg Vita Sophie Bredahl, f. Bertelsen, f. . . . . D. af Præsten Claus Bertelsen i Ulvborg og Naasted (dep. 1783 privat), †  $\frac{28}{4}$  1807 og Hustru Alfred Ingeborg Friborg, †  $\frac{25}{2}$  1846, og Enke efter hans Broder Peter Severin Bredahl, † i Rbh.  $\frac{22}{2}$  1819, 30 $\frac{1}{2}$  A. gl., Skriver i det danske Cancelli.

Sm. Grønlæs F. L. 1. 198 Suppl. 1, 232—3. Berl. Tid. 1860 No. 16. Fædrelandet f. A. No. 15. Flyveposten f. A. No. 18. Fr. Barfods Kort. af Fædr. Hist. S. 684. Nord. Telegraph 1. 119. Dagen 1825 No. 155. Illustr. Tid. 1860 No. 18—19 (med hans Portrait), Dietrichsen, Indledning i Studiet af Danmarks Litteratur S. 115—16. H. Hertz, Ugentl. Blade 1859 S. 670.

929. Jacob Haagen Bast (h. ill.), f.  $\frac{1}{2}$  1781 i Ballensved, S. af No. 763. Opt.  $\frac{2}{2}$  1792. Blev Forvalter ved den kgl. grønlandste Handel. †  $\frac{9}{2}$  1838.

∞ 1825 (?) Maria Petrine Nørager, f.  $\frac{1}{2}$  1797 i Rbh., D. af Hæretubst Niels Arendt Nørager og Hustru Fnger Margrethe . . .

930. Daniel Høfding (h. ill.), f.  $\frac{19}{6}$  1781, S. af Ole Høfding (dep. 1761 f. Herlufsholms Skole) Egp. i Hyltinge og Marvede i Sj. † 1799. Opt.  $\frac{16}{11}$  1792 i nederste Lectie, blev Landmand.

**1802**  $\frac{15}{1}$ . 931. Peter Walke Bonnier (laud.) døbt i Slagelse  $\frac{25}{1}$  1785, S. af Lømmermester Joh. Fred. Bonnier og Maren Svane ∞  $\frac{17}{2}$  1784 i Slagelse. Opt.  $\frac{1}{6}$  1794 nederst i nederste Lectie. Han findes bl. Adjuncter i Koeskilde og Oberlærere i Aalborg.

932. Jens Brinch (laud.), f.  $\frac{1}{3}$  1783, S. af Jens Jensen Brinch (dep. 1757 f. Fredericia) Egp. i Føllesløv og Særsløv i Sj. † 1815. Opt.  $\frac{2}{1}$  1799.  $\frac{4}{4}$  og  $\frac{8}{10}$  1803 c. philos. l.;  $\frac{1}{4}$  1807 cand. theol. laud.;  $\frac{1}{8}$  1817 Egp. p. Dreiv,  $\frac{26}{9}$  1817 Egp. i Udby i Thyen. †  $\frac{22}{10}$  1831.



o Anna Cathrine Sophie Wilhelmine Comtesse Wedel-  
Wedelsborg f.  $1\frac{1}{2}$  1783, D. af Frederik Ludvig Greve af  
W. W., Kbr. Stiftamtmand S. K. osv., f.  $2\frac{5}{5}$  1753, †  $7\frac{0}{0}$   
1817 (dep. rr  $1\frac{5}{5}$  1769) og Frederikke Juliane Louise Klin-  
genberg, f.  $6$  1755, s.  $2$  1779.

933. Johannes Borchsenius Rautter (h. ill.), f.  $5\frac{2}{3}$   
1784 i Slagelse (døbt  $2\frac{2}{2}$  1785 og efter Døbefeddelen f.  $1\frac{2}{3}$   
f. A.), S. af Kjøbmand, Kirsebørge og Skræder Johan Got-  
fred Rautter, †  $2\frac{1}{2}$  1803, 66 A. gl og Hustru Valborg  
Borchsenius. Opt.  $1\frac{6}{6}$  1794 nederst i nederste Lectie. Var  
1807 Artilleriofficer, blev Pr. Lt. og afgik med Pension. †  
 $1\frac{2}{2}$  1845.

o 1825 Karen Wilhelmine Borchsenius, f.  $7\frac{1}{1}$  1798  
i Varum, D. af Egp. Johannes Borchsenius (No. 863).

934. Jens Bisjerup (h. ill.), f.  $1\frac{2}{2}$  1782 i Slagelse,  
Broder til No. 924. Opt.  $3\frac{0}{0}$  1793. Blev Skolelærer i  
Slagelse.

o  $1\frac{4}{4}$  1806 i Slagelse Fr. Karen Christensen.

935. Jacob Frederik Bruun (h. ill.), f.  $2\frac{6}{6}$  1783 i  
Slagelse, S. af Frands Christoffer Bruun og Dorothea Lam-  
beck. (Altsaa en Broder til Adjunkt Snitkers Kone. Sml.  
Lærerskanden ved Slagelse l. Sk. S. 5. 4. Optagen  $1\frac{5}{5}$  1793 i ne-  
derste Lectie. Blev Degn i Svallerup i Sj. † i 1845.

o Catharine Bernsteen f. Kallundborg.

936. Jacob Larsen (h. ill.), f. 1776 i Vedby-Sønder  
hvor hans Fader Lars Sørensen var Gaardmand, senere Avls-  
bruger i Slagelse. Opt.  $1\frac{8}{8}$  1793 nederst i nederste Lectie.  
Blev Skolelærer i Gjerlev. † 1818

o

**1803.** 937. Carl Frederich Mølbach (l. e. p. e. o.)  
findes bl. Adjuncter No. 89.

938. Frederik Wilhelm Grüner (h. ill.) f.  $1\frac{7}{7}$  1785  
i Tørværd, S. af Elias Grüner (dep. 1774 fra Odense  
Gymnasium) Egp. sfd., senere i Drølev og Solbjerg og Hustru  
Charlotte Elisabeth Beyer. Opt.  $5\frac{0}{0}$  1796 i Herlufsholms  
Skole og  $1\frac{0}{0}$  1801 i denne Skoles Mesterlectie.  $4\frac{0}{0}$  1803  
c. philos. laud.;  $6$  1804 c. philol. h. ill.;  $1\frac{6}{6}$  1807 cand.  
th. h. ill.;  $2\frac{2}{2}$  1808 hom. Pr. h. ill. og lat. Pr. 1.;  $2\frac{2}{2}$   
1810 pers. Cap. i Drølev og Solbjerg, (ord.  $1\frac{0}{0}$ );  $2\frac{2}{2}$  1819  
Egp. i Løsning og Korning i Nørh. St. †  $1\frac{9}{4}$  1852.

o 1, i Drølev, 1820 Anna Kirstine Hansen, f.  $1$

1795 i Borslund, Ørskov Sogn. † i Løsning Præstegd.  $\frac{1}{4}$  1837 (9 B.), D. af Hans Hansen.

2,  $\frac{2}{5}$  1838 Ingeborg Skriver, f.  $\frac{1}{1}$  1810, D. af Kjøbmand Michael Skriver i Horsens. †  $\frac{3}{2}$  1817 og Hustru Kirstine Dids. †  $\frac{1}{9}$  1819.

Eml. S. Beyer, Erindringer o. s. v. Tab V.

$\frac{7}{11}$ . 939. Peter Henrik Achen (h. ill.), døbt  $\frac{3}{1}$  1784 i Gimlinge, S. af Jørgen Nicolai Achen (dep. 1749 fra Roeskilde St.) Egp. sftd. Var først Discipel i Ryborg l. Skole, fra Michælsdag 1796.  $\frac{2}{6}$  1800 opt. i denne Skole.  $\frac{1}{2}$  1804 c. philos. h. ill.;  $\frac{1}{10}$  f. A. c. philol. h. ill.;  $\frac{1}{11}$  1811 Sec. Lt. ved Sjæll. Landsener Reg. (Ancienn. af  $\frac{2}{2}$  1810);  $\frac{1}{10}$  1815 Pr. Lt. ( $\frac{6}{5}$  1816);  $\frac{3}{9}$  1825 Ritmester, senere Major.

o  $\frac{2}{8}$  1811 Anna Catharine Barth. f. Meyer, f.  $\frac{2}{2}$  (d.  $\frac{2}{2}$ ) 1781 i Kbh., D. af Oberst Søren Johan Meyer og Hustru Magdalene Margrethe Bruun, og Enke efter Capelmusikus Frederik Philip Carl August Barth. f.  $\frac{2}{1}$  1774, o  $\frac{2}{2}$  1801 †  $\frac{2}{2}$  1804 (S. af Major C. F. L. v. B.)

Eml. Lengnick Familien Bruun S. 6.

940. Conrad Peter Bülow (h. ill.), f.  $\frac{1}{7}$  1786 i Nestved, S. af Ritmester og Eskadronschef ved Sjæll. Rytteri senere Oblt. Frederik Vilh. v. Bülow til Trollesgaard, f.  $\frac{4}{6}$  1754 i Asminderød, †  $\frac{1}{1}$  1825 og Hustru Birgitte Post, døbt  $\frac{1}{2}$  1755 i Bier, †  $\frac{2}{1}$  1832 (D. af Major Peter Lassen v. Post og Elisabeth Margrethe Nestorff). Opt.  $\frac{1}{2}$  1800 i øverste Lectie. Studerede en Tid Chirurgi. Blev senere Lt. og Landmand.

o  $\frac{1}{8}$  1816 Sophia Abamine Schumacher, f. 1792, †  $\frac{2}{6}$  1825.

Eml. Lengnick Fried. v. Post S. 3.

1804  $\frac{5}{5}$ . 941. Christian Nyeman Rosenkilde (h. ill.), f.  $\frac{8}{8}$  1786 i Slagelse, S. af Bogbinder Lars Rosenkilde. †  $\frac{3}{4}$  1808 og Henrica Nyeman, f. Lund, o  $\frac{2}{5}$  1785 i Slagelse (forhen gift  $\frac{2}{2}$  1776 i Slagelse Skomager Christen Nyeman) †  $\frac{4}{1}$  1819 i Slagelse. Opt.  $\frac{1}{2}$  1795 nederst i nederste Lectie; 1811 Cantor ved Domkirken og Forstander for Fattigstolen i Aarhus. 1815 tgl. Skuespiller ved Theatret i Kbh.  $\frac{8}{6}$  1850 R\*.  $\frac{1}{1}$  1861 DM. †  $\frac{1}{1}$  1861. Hans Portrait er lithogr. i Figaro (1841) og flere.

o  $\frac{7}{5}$  1811 Maren Falck, f. Christensen f. 1786, †  $\frac{4}{1}$  1852, D. af Kjøbmand Christensen i Aarhus og Enke efter

Sml. Grønløvs Forf. Ler. 2, 691—2. Biographi med xylogr. Portrait i Illustr. Tid No. 15 og 112. Dansk Conversations Ler. VII., Sp. 2124—6. Dverfson, den danske Skueplads IV B. (Registret) Ingemauns Levnetsbog fl. S. Paulie ved Rosenkildes Jordekjøb i Kbh. 1861. B. T. 1861. No. 286 (Morgen No.). Fædrel. 1861 No. 265—69. Dagbl. 1861 No. 226. 69. 70. Flyvep. 1861 No. 309. 12. 14.

942 Mathias Frederik Hansen (h. ill.), f. i Rudkjøbing  $\frac{30}{6}$  1785, S. af Hof- og Stadsretsprocurator Jørgen Hansen Ejer af Herlufslillegaard ved Næstved, senere ( $\frac{2}{2}$  1809) Byfoged og Bystriver i Vordingborg og Kirkedommer og Striver i Vordingborg søndre Distr.,  $\dagger$   $\frac{3}{3}$  1819 i Kbh. (Sml. Grønløvs F. L. 1, 578 og Suppl. 1, 592. Dpt.  $\frac{20}{0}$  1797 øverste i nederste Lectie.  $\frac{24}{5}$  1805 cand. philos. h. ill. Han har udgivet nogle Digte og var i 1830 Redacteur af Kjøge Avis.  $\dagger$  183.

Sml. Grønløvs F. L. 1, 580 og Suppl. 1 695.

**1805**  $\frac{4}{11}$ . 943. Anders Berg Stampe\*), f.  $\frac{2}{2}$  1783 . . . S. af Jørgen Berg Stampe (dov. 1761 fra Aalborg St.) Egp. i Hundstrup og Østerild, Aalborg St. og 1ste Hustru Ane Kristine Brorson. Dpt.  $\frac{21}{1}$  1798 øverste i nederste Lectie.  $\frac{1}{4}$  1807 c. philos. h. ill.;  $\frac{1}{4}$  f. A. c. philol. h. ill.  $\dagger$  ug. 1816 (han tog sig selv af Dage.)

Sml. Længnick Fam. Stampe S. 40.

944. Hennig Christopher Gøttsche, f.  $\frac{29}{9}$  1787, Broder til 907, 8, 10 og 27. Dpt.  $\frac{10}{0}$  1797 nederste i nederste Lectie.  $\frac{1}{4}$  1806 cand. philol. laud.,  $\frac{2}{0}$  f. A. c. philos. laud.;  $\frac{1}{2}$  1810 c. th. laud.; 1811 Lærer ved Artillericadetinstituttet;  $\frac{29}{9}$  1813 hem. Pr. (h. ill.) og cat. Pr. (laud.);  $\frac{27}{7}$  1814 Lector i det danske Sprog ved Kiøls Universitet;  $\frac{29}{9}$  1822 Egp. i FINDERUP i Sj.  $\frac{21}{0}$  1861 R\*.

∞  $\frac{11}{1}$  1814 i Stiftsbjergby Johanne Marie Jacobsen, f.  $\frac{24}{7}$  1792,  $\dagger$  i FINDERUP  $\frac{24}{2}$  1861 (9 B.), D. af Christian Frederik Jacobsen (dov. 1775 f. Vordingborg) Egp. sftd. Sml. min Stamtafle over Fam. Vorgen. 2den Udg. S. 16.

Sml. Længnick Fam. Gøttsche, Grønløvs F. L. 1, 544 og Suppl. 1, 626.

945. Eggert Christopher Skeel, f.  $\frac{15}{5}$  1788, S. af Khr. Wilhelm Mathias Skeel, f.  $\frac{2}{2}$  1746,  $\dagger$   $\frac{2}{2}$  1817, Deputeret i Rentekammeret, senere Amtmand i Sorø Amt og Hustru Mette Wind, f.  $\frac{26}{3}$  1749, ∞  $\frac{18}{6}$  1783,  $\dagger$   $\frac{30}{0}$  1808.  $\frac{24}{2}$  1806 c. philol. n. c.;  $\frac{80}{0}$  f. A. c. philos. n. c. Blev . . . Krigssassessor.  $\dagger$   $\frac{29}{9}$  1826.

∞ . . . Maria Dorothea Lund.

\*) Fra 1805—11 gaves ingen Hovedcharakter ved Examen artium

Enl. Lengua's Familien Skæl. S. 16.

946. Jens Christian Bræstrup, f.  $\frac{17}{10}$  1786 i Rjøge hvor hans Fader Gabriel Felix Bræstrup, †  $\frac{11}{12}$  1790, var Kjøbmand. Dpt.  $\frac{29}{10}$  1796 nederst i nederste Lectie.  $\frac{1}{1}$  1807 c. philos. h. ill.;  $\frac{1}{4}$  f. A. c. philol. n. c. † som Student.

NB. Frederik Michael Berregaard, f. 1782 (Broder til No. 905. Dpt.  $\frac{1}{9}$  1795. Blev vel dimitteret dette Aar fra Slagelse Skole, men da han erholdt Slet for Oversættelsen fra Latin til Dansk, fremstillede han sig ikke til den øvrige Examen. (Enl. Lengua's Etamtable over sam. Berregaard.)

**1806**  $\frac{4}{11}$ . 947. Bernhard Severin Inge-  
mann, f.  $\frac{28}{11}$  1789 i Torkildstrup p. F., hvor hans Fader Søren Sørensen Inge-  
mann (der dep. 1756 f. Vordingborg Skole) var Egg., †  $\frac{31}{12}$  1799. Hans Moder var Birgitte Svane, † i Slagelse  $\frac{3}{2}$  1809. Efter Faderens Død blev han  $\frac{17}{10}$  1800 optagen i nederste Lectie.  $\frac{1}{4}$  1807 c. philol. laud.;  $\frac{1}{4}$  1808 c. philos. laud.;  $\frac{2}{1}$  1811 Alumnus p. Valkendorfs Collegium; vandt 1812 Universitetets Guldbmedaille for Besvarelse af det æsthetiske Priisopgømsmaal; reiste 1818-19 med Igl. Understøttelse udenlands til Tydskland, Frankrig, Schweiz og Italien;  $\frac{2}{7}$  1822 Lector i dansk Sprog og Litteratur ved Sorø Akademi; reiste atter 1828 til Tydskland og 1833 til Sverrig og Norge.  $\frac{1}{1}$  1828 R\*;  $\frac{2}{1}$  1840 DM.;  $\frac{3}{1}$  1843 est. Director for Sorø Akademi;  $\frac{5}{2}$  1844 R\* af N\*;  $\frac{2}{8}$  1845 Etatsraad (III Cl. No. 9);  $\frac{1}{4}$  1849 (fra  $\frac{1}{4}$  f. A. at regne) ved Sorø Akademis Ophævelse entlediget i Naade m. P. under Navn af Vartpenge;  $\frac{2}{2}$  1855 (\*);  $\frac{3}{2}$  1857 Conferentsraad; var Medlem af det Scandinaviske Litteraturselskab og 1831 af det Igl. Norske Videnskaberne's Selskab i Trondhjem. †  $\frac{2}{2}$  1862 i Sorø. Hans Digterliv falder i 3 Perioder, hvoraf den første (1811-14) var lyrisk romantisk, den 2den (1815-21) meest lyrisk dramatisk, den 3die fra 1822 var national historisk. Ligesom hans ægte christelige Troe, hans varme Følelse, hans rene og smukke Sprog og fuldendte Form steds vil bevare ham en udmærket Plads iblandt danske Digtere, saaledes ville hans fædrelandske Romaner læses med Begeistring saalænge der i Danmark findes en Ungdom, der har Følelse for Forsædrenes Forætter og Bedrifter. Hans Portrait er ofte stukket i Kobber og lithographeret.

∞  $\frac{3}{7}$  1822 Lucie Marie Mandix, f.  $\frac{1}{3}$  1792 i Kbh.,

eneste D. af Conferentsraad Jacob Mandix (der dep. 1774 fra Frue Skole) og Hustru Margrethe Elisabeth Hvistendahl.

Sml. Autobiographi i Jngemanns Levnetsbog, Kjøbh. 1862 (desværre kun et Fragment), og Tilbageblif paa mit Liv og min Forfattervirksomhed fra 1811—37. Kbh. 1863. Biographi i Koføds Convers. Lex. XXIV, 119—20. Dansk Conversationsl. 5, 1850—3. Nordisk Conversationslexicon. Molbechs Anthologia 4, 117—20. Dansk Pantheon No. 40. Dansk Album 1845 No. 2—4. Fr. Varsøds Fortæll. 2. Udg. S. 748—49. Grønlævs Forf. Lex. 1, 744—49 og Suppl. 1, 901—6, hvor fuldstændigere Efterretninger findes. Jngemanns Fordele, Taler, Digte og Bladartikler, samlede af Fred. Varsøb, Kbh. 1862. Illustreret Tid. 1860 No. 35. Illustreret Nyhedsblad 1862 No. 11. L. Dietrichson Indledning i Studiet af Danmarks Litteratur S. 46. 50. 92. 94. 168—69 og sammes Nord. Tidsskrift for Litteratur, 1 Aarg. Dansk Maanedsskrift 2den R. 1862. 1, 3—4 Hefte. „B. T.“ 1862 No. 48. Dagbladet 1862 No. 49.

948. Hans Grøner, f.  $\frac{31}{2}$  1789 i Torvård, Broder af No. 937. Dpt.  $\frac{1}{11}$  1800 i nederste Lectie.  $\frac{1}{4}$  1807 cand. philol. laud.;  $\frac{1}{10}$  f. A. cand. philos. laud.;  $\frac{1}{15}$  1809 cand. jur. laud.; . . . Auditeur ved den combinerede Ret.  $\dagger$   $\frac{21}{10}$  1815.

∞  $\frac{26}{11}$  1813 Dorothea Wilhelmine Rasm, f.  $\frac{1}{4}$  1796.  $\dagger$   $\frac{6}{11}$  1859 paa Frederiksberg, D. af Conferentsraad, Højesteretsassessor Christen Rasm (der findes bl. phil. Candid., 1. H. S. 50—1 No. 82).

949. Jens Vestengaard, f.  $\frac{17}{11}$  1789, S. af Otto Vestengaard (der dep. 1780 fra Vordingborg Skole) Provst og Egp. i Rindby og 1ste Hustru Edele Virgitte Heiberg. Dpt.  $\frac{1}{8}$  1803 i mellemste Lectie;  $\frac{1}{4}$  1807 cand. philol. laud.  $\frac{10}{10}$  f. A. cand. philos. laud.;  $\frac{19}{11}$  1811 cand. theol. laud.;  $\frac{21}{11}$  1818 hom. (egr.) og kat. (egr.) Pr.  $\frac{1}{10}$  1818 pers. Cap. i Bemmelsev og Hammershøj (ord.  $\frac{20}{11}$  f. A.);  $\frac{23}{11}$  1820 ref. Cap. i Hyllested, Venslev og Holsteinborg;  $\frac{13}{10}$  1822 Egp. i Drzlev og Bjerre, alle i Sj. St.  $\dagger$   $\frac{22}{10}$  1857.

∞ 1,  $\frac{29}{9}$  1820 Gertrud Sophie Marie Lemvig, f.  $\frac{18}{11}$  1798,  $\dagger$   $\frac{16}{10}$  1834, (Søn No. 1051) D. af Provst Jacob Lemvig (dep. 1767 fra Herlufsholm) Egp. i Bemmelsev og Hustru Abel Cathrine Sviger.

2,  $\frac{27}{11}$  1839 Sidse Hansdatter, f.  $\frac{26}{11}$  1811.  $\dagger$   $\frac{18}{11}$  1847. Sml. Penquid „Kam. Hornemann S. 7 og Kam Vestengaard S. 2. 950. Hans Peter Freuchen, f.  $\frac{23}{4}$  (efter Skole-Matriklen eller  $\frac{10}{1}$  (efter Døbseddel), døbt  $\frac{2}{6}$  1787 p. Skjorringegd. p. Falster, S. af Nicolai Freuchen f. 1751,  $\dagger$   $\frac{2}{8}$  1829, Forpagter sfd., senere p. Klintholm, og Hustru Anna Elisabeth Nissen, f. 1754, ∞  $\frac{3}{1}$  1783,  $\dagger$   $\frac{5}{8}$  1795. Dpt.  $\frac{5}{8}$  1803 i mellemste

Lectie, tidligere fra 1800 i det v. Reventlowste Institut p. Bernstorpshøjminde ved Bræhetrolleborg.  $\frac{2}{4}$  1807 c. philol. laud.;  $\frac{3}{4}$  1808 c. philos. laud.;  $\frac{1}{6}$  1811 cand. jur. h. ill. Reiste 1812—13 til Tydskland, Frankrig og Schweiz; 1826 opholdt han sig en Tid i Norge, senere beskæftiget med Catalogarbeidet i det store kgl. Bibliothek; 1830 opt., 1831 v. Forvalter og Regnskabsfører ved Akademiet for de Sjæne Kunstner. †  $\frac{2}{6}$  1844.

∞  $\frac{18}{10}$  1815 Marie Cathrine Lorenzen, f.  $\frac{17}{6}$  1792 i Kbh., †  $\frac{9}{2}$  1852, D. af Peter Lorenzen, f. 1760, † 1837, Silke- og Klædehandler i Kbh., og Elisabeth Magdalene Baadth, f. 1769, ∞  $\frac{17}{6}$  1788 i Kbh. † sstd.  $\frac{29}{9}$  1816. Eml. Græwvs Forf. Ver. 1, 458—9 og Suppl. 1, 511. Dstø Mater. No. 8

**1807**  $\frac{23}{11}$ . 951. Lorenz Stallknecht Kjarulf, f.  $\frac{20}{10}$  1790 i Helgenæs, S. af Frederik Christian Kjarulf, (dep. 1775 f. Arhuus Skole) Egp. sstd. Dpt.  $\frac{7}{6}$  1805 i øverste Lectie;  $\frac{1}{4}$  1808 cand. philol. h. ill.;  $\frac{5}{6}$  f. A. cand. philos. h. ill.;  $\frac{2}{3}$  1813 cand. theol. laud.;  $\frac{1}{4}$  1817 hom. Pr. laud.:  $\frac{4}{6}$  1817 pers. Capellan i Helgenæs; f. A. i Biby og  $\frac{17}{3}$  1819 Egp. i Frederikshøj og Karup, paa Alheden, Marb. St.;  $\frac{4}{6}$  1829 tillige Provst i Lysgaard, Hids og Houlbjerg Herreder (indtil  $\frac{19}{1}$  1839);  $\frac{9}{2}$  1831 Egp. i Grønbeek og Svovstrup f. S. †  $\frac{30}{5}$  1853

∞ 1819 Marie Cathrine Starck, f.  $\frac{18}{3}$  1792 i Kbh., D. af Carl Hartmann Starck, Commandersergeant i Garden (boede senere i Grenaa) og Hustru Karen Aagaard.

**1808**  $\frac{5}{11}$ . 952. Bengt Curk, f.  $\frac{11}{6}$  1785 i Snessted, S. af Nicolai Bengtsen (ell. Benzen) Curk, f.  $\frac{19}{8}$  1740 i Thisted, dep. 1763 fra Christianssand Skole,  $\frac{3}{2}$  1764 cand. ph.;  $\frac{18}{6}$  1766 cand. th. n. c.;  $\frac{24}{2}$  1769 pers. Cap. i Mors og 1780 Egp. i Snessted i Aalborg St. †  $\frac{29}{5}$  1802, [S. af Bende Nielsen Curk, der dep. 1723 f. Aalborg St., † som Egp. i Mors  $\frac{29}{1}$  1780 og 1ste Hustru Elisabeth Sophie Toldorph, † i Thisted 1747] og Hustru Maren Klein, d. 1750 Dom. 1. p. Eppih. i Nykjøbing p. Mors, †  $\frac{11}{1}$  1822. Dpt.  $\frac{14}{1}$  1803 i mellemste Lectie.  $\frac{5}{6}$  1809 c. philos. h. ill.;  $\frac{11}{6}$  f. A. c. philol. n. c.;  $\frac{12}{6}$  1813 cand. jur. h. ill.; n. c.;  $\frac{13}{1}$  1821 Copiist under Rentekammeret,  $\frac{4}{3}$  1841 entl. i R. †  $\frac{3}{3}$  1850.

953. Jens Christian Find, f.  $\frac{25}{2}$  1790 p. Vibygd., S. af Peter Hieronymus Find, Forpagter af Nidøsejgd. Dpt.  $\frac{15}{2}$  1805 i øverste Lectie.  $\frac{22}{4}$  1809 cand. philol. laud., og

$\frac{1}{10}$  s. A. cand. philos. h. ill.;  $\frac{2}{10}$  1814 cand. theol. laud.;  $\frac{5}{11}$  1817 Førstelærer ved Randers Borgerstole;  $\frac{27}{10}$  1819 hom. (h. ill.) og kat. (h. ill.) Pr.;  $\frac{2}{10}$  1822 Sgp. i Hals og Kjørby i Narh. S.;  $\frac{16}{10}$  1840 i Helsingø og Balby i Sj. † efter langvarig Svagelighed  $\frac{24}{6}$  1847.

∞  $\frac{24}{2}$  1817 Johanne Maria Margrethe Krehmer, f.  $\frac{1}{1}$  1790 i Kiel, D. af Drejer Johan Jacob Krehmer og Hustru Maria Frederikke Eberlin.

Sml. Fr. Barfod D. G. 1, s. 209. No. 257.

954. Hans Christian Bithusen, f.  $\frac{3}{3}$  1791, S. af Christian Bithusen, Forpagter p. Duærfelbygd. (senere Rosengaard), senere p. Kjørup) og Antiquar Margrethe Røbye, †  $\frac{7}{4}$  1859 i Næstved, 88½ A. gl. Dpt.  $\frac{4}{6}$  1805 i øverste Lectie;  $\frac{22}{2}$  1809 cand. philol. h. ill.;  $\frac{6}{4}$  1810 cand. philos. h. ill.;  $\frac{17}{10}$  1812 c. jur. h. ill.;  $\frac{11}{10}$  1814 c. jur. l. l.;  $\frac{21}{1}$  1815 Copiist i Justitscontoiret under Hof- og Stads-Retten;  $\frac{28}{8}$  1821 Fuldmægtig;  $\frac{2}{6}$  1827 Herredsfoged i Thyting og Brads Herreder;  $\frac{16}{1}$  1831 Cancelliraad; †  $\frac{9}{1}$  1845.

∞ 1826 Emilie Kaarsgaard, f.  $\frac{2}{10}$  1804 i Rbh., D. af Krd. Jens Kaarsgaard og Hustru Christiane Sophie Møst.

955. Heinrich Jessen, f.  $\frac{2}{3}$  1790, S. af Peter Christian Jessen, Forpagter p. Hellestrup. † 1804. Dpt.  $\frac{18}{8}$  1804 i mellemste Lectie.  $\frac{25}{7}$  1809 c. philol. h. ill.;  $\frac{8}{10}$  s. A. cand. philos. h. ill.; blev Overlærer ved Søetatens Drengestoler.

**1809**  $\frac{9}{1}$ . 956. Claus Schønning Tryde, f.  $\frac{27}{1}$  1790, S. af Just Adam Tryde (dep. 1777 fra Odense) Sgp. i Gimlinge i Sj. †  $\frac{25}{1}$  1838 og Cæcilia Achen, f. Schønning. †  $\frac{13}{10}$  1822. Dpt.  $\frac{24}{1}$  1804 i mellemste Lectie.  $\frac{10}{4}$  1810 cand. philos. h. ill.;  $\frac{3}{10}$  s. A. cand. philol. laud.;  $\frac{25}{4}$  1815 cand. th. laud.;  $\frac{7}{3}$  1817 hom. Pr. (h. ill.) og kat. Pr.  $\frac{12}{2}$  1818 Sgp. i Vester Hæinge og Sandholdts Lyndelse i Fyen;  $\frac{25}{1}$  1823 i Quislemark og Hjurendal i Sj.; entled.  $\frac{16}{3}$  1861, lever nu i Roeskilde.

∞  $\frac{25}{9}$  1818 i Faaborg Magdalene Orten Bøving, f.  $\frac{14}{7}$  1795 s. St., D. af Apoteker Johan Georg Wilhelm Bøving s. St., f.  $\frac{30}{9}$  1765 s. St. †  $\frac{20}{10}$  1828 i s. St. og Mette Marie Jacobsen, f.  $\frac{11}{3}$  1768 sftb., †  $\frac{20}{4}$  1852 sftb.

Sml. Lengnick „Fam. Tryde“.

957. Nicolai Bagger, f.  $\frac{1}{1}$  1789, S. af Albrecht Frederik Bagger, f.  $\frac{7}{1}$  1751, Birkedommer p. Greystabet Hol-

steinborg, †  $\frac{1}{5}$  1818 og Hustru Jensine Thorberg, f.  $\frac{2}{7}$  1759 i Slagelse, †  $\frac{2}{6}$  1805 (D. af Organist og Stadsmusikant Nicolai Thorberg). Dpt.  $\frac{1}{5}$  1803 nederst i mellemste Lectie.  $\frac{12}{10}$  1810 cand. philos. h. ill.;  $\frac{1}{4}$  1811 cand. philol. h. ill.;  $\frac{1}{6}$  1820 cand. jur. h. ill. . . Hoffourer hos Prinds Christian;  $\frac{2}{5}$  1840 Kammerassessor;  $\frac{2}{3}$  1832 Bestalling som Slotsforvalter p. Sorgenfri.

958. Johan Peter Kløhn, f.  $\frac{7}{3}$  1793 i Tjæreby, S. af Jens Kløhn, senere Klokker, Chordegn, Skoleholder og Bedemand i Skjelsør. Dpt.  $\frac{1}{2}$  1802 nederst i mellemste Lectie.  $\frac{1}{4}$  1810 cand. philos. n. c.;  $\frac{1}{10}$  s. A. cand. philol. h. ill. Institutbestyrer i Sæby i Jylland.

959. Johannes Andreas Lund, f.  $\frac{1}{8}$  1788, S. af Søren Lund, Sognebegn i Bringstrup og Siersted ved Ringsted. Dpt.  $\frac{1}{10}$  1804 i mellemste Lectie  $\frac{4}{4}$  1810 cand. philol. h. ill.;  $\frac{3}{10}$  1818 c. th. h. ill.;  $\frac{2}{5}$  1820 hom. Pr. h. ill.; 1822 Egp. i Dollerup, Finderup og Ravnstrup, i Viborg St. †  $\frac{1}{6}$  1832.

∞ . . . Frederikke Charlotte Caroline Starck, f.  $\frac{6}{8}$  1786 i Viborg, D. af Sergeant Starck og Karen Aagaard. (Sml. Nr. 951).

960. Daniel Henrik Fydtmann, f.  $\frac{1}{11}$  1790 paa Kalbejgaard, S. af Johan Fydtmann, Fuldmægtig hos Amtmanden p. Møen. †  $\frac{1}{8}$  1802. Dpt.  $\frac{1}{11}$  1804 i mellemste Lectie;  $\frac{2}{4}$  1810 cand. philol. h. ill. . . .  $\frac{2}{10}$  1815 cand. jur. h. ill. h. ill.;  $\frac{1}{6}$  1822 Overretsprofurator i Kbh.

∞ Hanne Cathrine Hansen, f.  $\frac{6}{2}$  1800 i Rastov, D. af Skomagermester Niels Hansen og Hustru Johanne Hansdatter.

Enf. 15, 911.

**1810**  $\frac{5}{11}$ . 961. Ole Cosmus Beck, f.  $\frac{2}{5}$  1793, S. af Opt. og Herredsfoged Eckard Beck (dep. 1780 fra Ddenise Skole). Dpt. 1802 i Nyborg Skole og  $\frac{2}{3}$  1806 i denne Skoles øverste Lectie.  $\frac{1}{4}$  og  $\frac{2}{10}$  1811 cand. ph. h. ill.  $\frac{1}{1}$  1816 c. th. h. ill.;  $\frac{2}{10}$  1819 hom. Pr. 1., var Lt. ved Studenterkorpset; 1820 Egp. p. Agerstø og Dmø;  $\frac{3}{5}$  1828 i Nyslinge i Fyen;  $\frac{2}{11}$  1834 i Landet p. Laaland;  $\frac{6}{8}$  1840 i Drølev og Soelberg i Siell. (efter sin Broder), hvorefter han dog ikke kom, da han † forinden i Landet  $\frac{4}{10}$  s. A.

∞  $\frac{1}{6}$  1821 i Kbh. Johanne Maria Christine Schougaard, f.  $\frac{1}{5}$  1799, †  $\frac{2}{3}$  1836 (ved at tage feil Medicin),



D. af Brændeviinsbrænder Søren Petersen Schougaard og Hustru Birthe Marie Gjermann.

Eml. Rhode, F. G. (udg. af Friis) S. 289.

962. Jens Gottfred Christensen, f. c. 1792, S. af Krd., Hospitalsforstander By- og Raadstuskriver Erik Christensen i Slagelse.  $\frac{1}{4}$  1811 cand. philol. h. ill.;  $\frac{2}{4}$  1812 cand. philos. h. ill. † i Sorøhos sin Broder Kjøbmand Claus Christensen.

963. Jørgen Gad Olsen, f.  $\frac{2}{3}$  1793 i Thorshavn p. Færøerne, S. af Sørenskriver Lauritz Olsen, f. i Stubbekjøbing døbt  $\frac{1}{2}$  1752\*) †  $\frac{2}{3}$  1822 og Elisabeth Gad, døbt  $\frac{2}{3}$  1765 i Vejby,  $\infty$  i Helsingør  $\frac{3}{4}$  1792, †  $\frac{7}{7}$  1838\*\*). Dpt.  $\frac{1}{4}$  1805 øverst i mellemste Lectie.  $\frac{5}{5}$  1811 c. philol. h. ill.;  $\frac{3}{10}$  f. A. c. phillos. h. ill.;  $\frac{1}{13}$  1881 c. theol. n. c.;  $\frac{1}{5}$  1819 hom. Pr. h. ill. og kat. Pr. h. ill.;  $\frac{2}{2}$  1820 p. Cap. i Svanninge;  $\frac{1}{7}$  1821 Egp. i Hvernum og Snabum, Arh. St.;  $\frac{1}{1}$  1831 i Thiele og Binge, Bib. St.;  $\frac{1}{1}$  1843 i Bammen, Lindum og Vigum f. St.;  $\frac{2}{2}$  1850 est. Provst i Norbyng og flere Herreder. †  $\frac{1}{1}$  1850.

$\infty$  1822 Petrea Kirstine Kornerup, f.  $\frac{5}{4}$  1801 i Præstoe, † i Faarevejle Præstegd.  $\frac{1}{5}$  1854 (u. B.) D. af Kjøbmand Rasmus Kornerup (dep. 1787 fra Roeskilde Skole).

Eml. Hundrups Stamtafle over 4 Roesk. Fam. S. 24.

964. Adolph Jacob Petersen, f. i Kjøge  $\frac{2}{11}$  1791 S. af Esfadrons Feltstjær ved sjell. Rytter Reg. Christian Ludvig Petersen, f. i Kjøge 1760, (døbt  $\frac{3}{2}$ ), †  $\frac{2}{5}$  1811 i Slagelse og Hustru Birthe Maria Bruun, f. 1765,  $\infty$   $\frac{1}{1}$  1790 i Hillerød, † i Slagelse  $\frac{4}{1}$  1844. Dpt.  $\frac{1}{10}$  1801 i nederste Lectie.  $\frac{1}{4}$  1811 c. philol. h. ill.;  $\frac{2}{4}$  1812 c. philos. laud.; 1817 cand. chir. (I.); 1816—18 chir. Cand. p. Fred. Hospital; reiste derefter udenlands og blev Gods læge p. Ahrensburg, † ugift  $\frac{3}{4}$  1829.

Eml. Bentzien, Den danske Lægestand. S. 56.

965. Niels Dschag Rühov, f.  $\frac{2}{5}$  1793 p. Antvorskov Slot, S. af Peter Rühov, f. 1761, †  $\frac{1}{5}$  1831, Arvefæster af Fugleberggaard og Castrup 1798—1805 siden Ejer af Esfemosegd. i Sj. og Landværnscapt. og Hustru Mette Kirstine Bagger. † 179. Dpt.  $\frac{1}{1}$  1806 i øverste Lectie, efterat han tidligere fra 1802 havde gaaet i den københavnske Borgerdydsskole.  $\frac{1}{4}$  1811 cand. philol. h. ill.;  $\frac{1}{70}$  f. A. c.

\*) S. af Borger Ole Træver og Maren Mortensdatter.

\*\*) D. af Provst og Egp. Jørgen Gad (dep. 1735 fra Svendborg Skole) og 2den Hustru Elisabeth Hamur.

philos. h. ill. Bar 1814—16 Huuslærer hos Grev Ahl eld Laurvig p. Taarnholm;  $1\frac{7}{7}$  1817 cand. th. h. ill.;  $1\frac{0}{6}$  1818 Egp. i Biby p. Hindsholm;  $\frac{6}{6}$  1844 i Linaa og Dallerup, Aarb. S. †  $2\frac{9}{9}$  1847 p. Frederiks Hospital.

○  $1\frac{0}{0}$  1818 Anna Dorothea Holm, f.  $3\frac{9}{9}$  1791, døbt i Dalby  $\frac{8}{8}$  1792, † i Silkeborg  $\frac{3}{3}$  1859, (6 B. hvoriblandt Niels Ludolph Georg, der dør. 1837 privat), D. af Pastor Niels Holm (dør. 1780 fra Odense) Egp. i Dalby og Stubberup i Fyen.

Eml. Fr. Varfod, D. G. 1, 212 (No. 265), Fr. Algreen Ussing, Fam. Reg. S. 6. Grøtens Forfatter Per. 2, 729.

**1811.** Ingen.

**1812.** Ingen.

**1813**  $2\frac{2}{10}$ . 966. Poul Christian Coelberg Poulsen (g.), f.  $1\frac{2}{2}$  1795 p. Førslev ved Røstved, S. af daværende Inspecteur ved de Plesenske Godsfr Mathias Poulsen, senere Avlsmand og Bager i Slagelse, f.  $1\frac{3}{3}$  1760 i Seest i Slesvig, † i Slagelse  $\frac{5}{5}$  1826, og Hustru Maria Margrethe Eggers, f.  $2\frac{6}{6}$  1767 p. Dyrehovedgaard, † i Rørby  $\frac{3}{3}$  1849. Opt.  $1\frac{2}{2}$  1805 nederst i nederste Lectie. 1814 c. ph. laud;  $\frac{9}{9}$  1818 cand. theol. laud.; Novbr 1819 Lærer ved Søetatens Pige-skule i Kbh.;  $2\frac{8}{8}$  1824 Egp. i Nidløse i Sj.;  $1\frac{4}{4}$  1839 R\*;  $1\frac{7}{7}$  1840 Egp. i Rørby i Sj.; 1842 Formand i Landhuusholdningssekselskabets 1ste Agerdyrkningscommission;  $1\frac{0}{0}$  1850 Egp. i Røtlev i Sj.

○  $\frac{4}{4}$  1825 i Kbh. Ingeberg Dorothea Frederikke Louise Rafn, f.  $2\frac{2}{10}$  1798 paa den kgl. Fødselsstiftelse i Kbh., † i Røtlev  $2\frac{4}{4}$  1854, D. af Secretair og Contrechef under Rentekammeret, senere Amtmand i Bussersuds Amt i Norge Emanuel Rafn (der findes bl. mine philol. Candidater No. 100) og Hustru Anna Cathrine Mohrum.

Eml. Fr. Algreen Ussing. Arts Herred. S. 18—19 45. Grøtens F. L. 2, 580—1 og Suppl. 2, 698.

967. Carl Vilhelm v. Prangen (mg.), f.  $1\frac{2}{2}$  1795 i Kbh., S. af Dr. med. Johan Fred. Aug v. Prangen (blandt mine Dr. med. No. 157). Blev 1824 Skolelærer p. Duro; 1827 Skolelærer og Kirkesanger i Gyrstinge ved Ringsted; †  $2\frac{4}{10}$  1846.

○ Else Maria Dve, f.  $1\frac{1}{10}$  1799, D. af Lægegaarbs-ejer Jørgen Dve i Randers, og Hustru Christiane Maria Dve.

Eml. Hundrups Stamtavle over Fam. Gasteusfjeld S. 4.

**1814—15.** Ingen.

**1816**  $1\frac{0}{10}$ . 968. Anders Didrik Dinesen (tg.), f.

$\frac{1}{3}$  1798 p. Kragerupgd., S. af Justitsraad Jens Kraft Dinesen, f.  $\frac{2}{1}$  1768, †  $\frac{2}{2}$  1827 (hvis Fader Cancelli-Assessor Anders Dinesen findes paa Stamtavlen i Gjesfings Jubell. II, 1, 189) Proprietair til Kragerupgd. og Hustru Johanne Ulrikke Birgitte Kirstine Gøring, f. 1774, † i Slagelse  $\frac{6}{1}$  1829. Gik først i det Schouboefte Institut i Kbh., og optoges her i Skolen  $\frac{1}{9}$  1813. 1817 cand. philos.  $\frac{2}{5}$  1820 cand. jur. h. ill. h. ill.;  $\frac{3}{3}$  1823 Copiist i Politiretten;  $\frac{5}{1}$  1828 entlediget efter Ansøgning i Raade som Secretair, Gods-ejer til Kragerupgd. i Sj.;  $\frac{2}{1}$  1834 Justitsraad. †  $\frac{1}{6}$  1840.  
 S  $\frac{4}{4}$  1829 Sophie Jacobine de Neergaard, f.  $\frac{1}{5}$  1810, †  $\frac{2}{11}$  1857, D. af Joh. Michael de Neergaard til Vibebrøgd, f.  $\frac{1}{1}$  1784, †  $\frac{2}{8}$  1837, og Hustru Margrethe Grotum Møller, f.  $\frac{2}{6}$  1786, S  $\frac{2}{7}$  1803, †  $\frac{2}{7}$  1861 p. Vibebrøgd.

Sml. A. Teilmann, Fam. Neergaard S. 14.

969. Niels Johnsen Struer (g.), f.  $\frac{1}{3}$  1797, S. af Consistorialraad Berthel Struer (der deponerede 1783 fra Fredericia) Sgp. i Store og Lille Fuglede. Sml. Fr. Barfod D. G 1, 182 (No. 173, og Fr. Mgr. Assing Arts Herred S. 71—2) og Mette Elisabeth Rørby. Gik først i det Schouboefte Institut, og optoges  $\frac{3}{7}$  1813 i denne Skole; 1817 c. ph.;  $\frac{1}{7}$  1821 c. th. n. c.;  $\frac{7}{7}$  1822 Sgp. p. Baagø bl. Færøerne;  $\frac{2}{2}$  1831 Provst sftd.;  $\frac{2}{5}$  1839 Sgp. i Brændekilde og Bellinge i Fyen;  $\frac{1}{8}$  1844 Provst i Odense Herred,  $\frac{2}{5}$  1855 Sgp. i Bispenbjerg,  $\frac{6}{6}$  1860 R\*.

S  $\frac{1}{9}$  1823 i Kbh. Johanne Christine Pouline Stüker, f.  $\frac{2}{4}$  1804 i Kbh., †  $\frac{1}{8}$  1856, D. af Frederik Ludvig Stüker, Spisemester i Casernerne, siden Brændeviinsbrænder i Kbh. og Mette Marie Hansen.

**1817.** Ingen.

**1818**  $\frac{2}{10}$ . 970. Emil Herman Bidstrup (h. ill.), Faderen var Landmand. Muligen var han en Søn af Nicolai Sonne Bidstrup, der dep. 1789 fra Helsingør og som Student S  $\frac{1}{2}$  1794 Cæcilia Ottesen. 1819 cand. phil. Gik omtrent 1820 til Nordamerika.

NB. Niels Frederik Lassen, f.  $\frac{1}{7}$  1798 p. Kongsdal, S. af Rbd. Niels Lassen (der dep. 1779 fra Roeskilde Skole), Gjer af Kongsdal, senere af Hjortespring, †  $\frac{1}{5}$  1826 og Hustru Frederikke Wiimh, †  $\frac{3}{6}$  1832. Optoges  $\frac{6}{6}$  1813 i Slagelse Skole (tidligere fra 1809—13 i Roeskilde Skole) og dimitteredes i dette Aar, men blev rejiceret, tog 1822

Gartnerregamen og blev senere Gartner og endelig Skolelærer og Kirkesanger i Melby, hvor han †  $\frac{7}{3}$  1854.  $\infty$  1828 Sophie Caroline Beck.

Sml. Grønlæns F. L. 2, 114 og Suppl. 2, 166.

**1819**  $\frac{18}{10}$ . 971. Hermann Boaltz (laud.), f.  $\frac{3}{3}$  1801 i Tranquebar, S. af Justitsraad Christian Tullin Boaltz, f.  $\frac{29}{8}$  1767 i Bergen, †  $\frac{18}{8}$  1822, Gouvernementssecretair i Tranquebar og Hustru Pauline Abbestée, døbt i Tranquebar  $\frac{27}{8}$  1772, †  $\frac{29}{2}$  1801. Optagen  $\frac{5}{5}$  1813 i 2den Klasse. Cand. philos. . . .  $\frac{28}{4}$  1825 cand. jur. l. 1.;  $\frac{18}{3}$  1833 Cancellist under danske Cancelli. †  $\frac{10}{10}$  1834 i Kbh.

$\infty$  1829 Louise Camilla Gustava du Puy, f.  $\frac{14}{4}$  1808, †  $\frac{2}{2}$  1863 i Kbh., D. af Professor du Puy (5 B.).

972. Johan Martus Christian Bagger (laud.), f.  $\frac{4}{4}$  1801, S. af Martus Nicolai Bagger (No. 858). Optagen  $\frac{29}{3}$  1813 i 2den Klasse. 1820 c. ph. Druknebe ved at bade sig i Kbh, 1824 (begr.  $\frac{5}{5}$ ). See ovenfor, Stamtaavlen S. 77.

973. Niels Peter Henneberg (laud.), f.  $\frac{3}{3}$  1801 i Slagelse, S. af daværende Prokurator Andreas Petersen Henneberg (senere Herredsfoged og Striber i Løve Herred, † i Slagelse  $\frac{2}{2}$  1813, 54 A. gl) og Hustru Erika Maria Grønberg), døbt i Joidlose i Sj.  $\frac{4}{4}$  1767,  $\infty$  1793, † i Slagelse  $\frac{21}{11}$  1849, 84 Aar gl. Datter af Herredsfoged og Forvalter paa Vesterbygd. Gr. Optagen  $\frac{24}{4}$  1813 i 2den Klasse. 1820 c. ph.;  $\frac{18}{8}$  1826 cand. theol. laud.;  $\frac{7}{7}$  1830 hom. l. (egr.) og kathech. Pr. (laud.);  $\frac{2}{2}$  1830 Catechet i Aarhus;  $\frac{17}{5}$  1833 Sgp. i Haurum og Call i Arch. St.;  $\frac{13}{3}$  1839 Sgp. i Hvorslev og Gjerning s. St.;  $\frac{19}{9}$  1845 ved Frue K. i Aalborg og N. Tranders;  $\frac{20}{2}$  1858 Sgp. i Lille Lyngby og Østykke i Sjell. St.  $\frac{29}{9}$  1863 entl. i Raade med Pension p. Grund af Svagelighed.

$\infty$  1831 Martine Petra Elise Rabell, f.  $\frac{15}{5}$  1809 i Aarhus, D. af cand. theol. Cantor ved Aarhus Domkirke Peter Rabell (deponerede 1801 fra Aarhus Skole) og Anna Elisabeth Wulff.

Sml. Grønlæns Forf. Ver. Suppl. 1, 769—70.

**1820**  $\frac{24}{4}$ . 974. Johan Gunløg Gunløgsen Briem, (laud.) f.  $\frac{14}{4}$  1801 p. Gaarden Grund i Dsjords Sjøssel p. Island, S. af Ard. og Sjøselmand sfto. Gunløg Gudbrandsen Briem (f.  $\frac{13}{3}$  1773 paa Brjamslæk;  $\frac{25}{5}$  1797 exam. juris (Bequem), 1800 Matrikulsecretair, 1804 Kammersecretair og s. A. Sjø-

selmand i Djord Syssel; 1815 virl. Kammerraad, †  $1\frac{7}{8}$  1834 og Hustru Valg rø Arnesen, en Søster til Poul Arnesen, der findes blandt Overlærere ved Slagelse Skole No. 5. Doptagen  $\frac{1}{10}$  1815 i 2den Klasse. 1821 cand. philos. . . .  $\frac{2}{5}$  1825 cand. th. h. ill. 1826 hom. (l.) og kat. (l. egr.) Pr.;  $\frac{6}{10}$  1826 ref. Cap. i Bjerregrav, Aulum og Tanum i Vib. St.;  $\frac{2}{9}$  1835 Egp. i Rousted og Reesteb, Marh. St.;  $1\frac{1}{2}$  1854 Egp. i Gundslev p. Falster.

∞  $\frac{1}{5}$  1827 i Slagelse Petroline Francisca Snitker f.  $\frac{10}{10}$  1802 i Slagelse, D. af Adjunct Jens Peter Snitker (Sml. Lærerstanden ved Slagelse l. Skole S. 54).

Sml. Grøstøvs F. l. 1, 207 og Suppl. 1, 242.

975. Christian Petersen (h. ill.), f.  $\frac{17}{8}$  1799 i Børslev ved Kallundborg, S. af Peter Petersen, f.  $\frac{1}{4}$  1769, †  $\frac{14}{11}$  1840, først i et Aar Præstegaardsforpagter, derefter i 14 Aar Forpagter i Børslev af Hovedgaarden Daurup, endelig Møller i Hove Mølle, og Hustru Inger Selmer, f.  $\frac{2}{5}$  1777, †  $\frac{6}{1}$  1855. Dopt.  $\frac{1}{4}$  1815 i nederste Klasse. 1821 cand. philos. Var i 12 Aar Huuslærer. Tog 1833 Seminarist-Examen i Jøenstrup;  $\frac{2}{3}$  1834 Skolelærer i Gimlinge.

∞  $\frac{1}{2}$  1833 Petrine Virgitte Maria Høst-Maris, f.  $\frac{3}{3}$  1808 (3 S., 3 D.)

976. Johan Henrik Stabell (h. ill.), døbt  $\frac{1}{4}$  1802 i Sorø, S. af Justitsraad, Byfoged Nicolaus Franciscus Stabell (der deponerede 1795 privat), † i Middelfart  $\frac{1}{6}$  1832 og 1ste H. Maria Wildt, f. 1777 i Liunge ved Sorø, † i Slagelse  $\frac{1}{1}$  1812, sml. Grøstøvs Forf. l. 3, 209—10. Reiste 1821 igjennem Tydsland og Sydrankrig til Grækenland for at deeltage i Befrielseskrigen, besøgte senere Constantinopel og kom i Foraaret 1823 tilbage til Kjøbh. Var derefter Huuslærer i Sylsland, og blev 1826 Eskadronchirurg ved jydste Reg. lette Dragoner (i Randers). Opholdt sig siden i Kjøbh., hvor han redigerede Kbhs. allernyeste Skilderi. †  $\frac{1}{3}$  1836.

Sml. Grøstøvs F. l. 3, 209.

**1821**  $\frac{20}{10}$ . 977. Sorgen Peter Fischer (n. c.), f.  $\frac{7}{10}$  1802 i Bringstrup Præstegd. ved Ringsted, hvor hans Fader Ernst Christian Fischer (der deponerede 1789 f. Ddense Gym.) var Egp. Blev Skolelærer i Sigersted ved Ringsted.

∞ . . . . Ramming, f. 18. . . D. af Provst Jens Christian Ramming (der dep. 1785 fra Ribe), †  $\frac{2}{3}$  1852 og Else Cathrine Fabricius, f.  $\frac{1}{2}$  1775, †  $\frac{3}{2}$  1851.

978. Frederik Løv (laud.), f.  $\frac{1}{2}$  1801 døbt  $\frac{10}{10}$  1802

i Slagelse, S. af Uhrmager Johan Henrik Løw, † i Slagelse 2<sup>o</sup> 1813 og Hustru Ursuline Dortehea Lerchigen. Optagen 1/2 1814 i nederste Classse. 1822 cand. philos. h. ill. Studerede derefter Medicin og Chirurgie og blev Volontair paa Frederiks Hospital, men gik 1/3 1828, uden at have underkastet sig Lægeexamen i Kbh., ifølge en Opfordring i Aviserne til Rusland. Der blev nemlig tilbudt fremmede Læger ikke blot Ansættelse men ogsaa efter aflagt Examen i Petersborg en Reiseunderstøttelse paa 100 à 150 Ducater. Til at foretage denne Reise blev Løw understøttet af sin faderlige Ven og Velgjører, Statsraad og Dr. B. Thorslacius, der fra Paris sendte ham de fornødne Penge dertil, med det smukke Tilbud, at han maatte beholde disse Penge ogsaa om han betænkte sig og blev i sit Fødeland. Professer Wihusen stiftede ham (og Hege r) frie Overreise med en Skibscapitain, som han havde ydet Lægehjælp, til Cronstadt. Herfra gik han med Dampskibet til Petersborg, hvor han maatte opholde sig 3 Maaneder inden han blev stædet til Examen. Da hans Penge derfor vare medgaaede, fik han paany Understøttelse af Statsraad Thorslacius. Det havde staaet i Aviserne at man i Petersborg kunde tage Examen i alle europæiske Sprog, men det be- fandtes at Dansk ikke blev regnet med blandt disse. Uagtet nu Løw kunde læse Tydsk og Fransk, talede han dog ikke disse Sprog. Han foretrak derfor at tage Examen paa Latin, hvilket i de fleste Vidensfæber ikke voldte ham nogen Vanskelighed, men kun generede i Psychologien, hvor Prof. Wielawsky helst ansæede sine egne Udtryk. Iøvrigt viste alle Professorene ved denne Examen den største Forekommenhed og Humanitet. Efter ud- staaet Examen erholdt Løw 150 Ducater og maatte begive sig til Archangel, hvorhen han efter en besværlig Reise kom i Oct. 1828. Her levede han, ansat ved et Hospital, i 2 Aar, i hvilke han lærte det russiske Sprog. Ved Afreisen i Juli 1830 gik han, for muligen at kunne besøge Kjøbh. med et Skib fra Cronstadt, led Skibbrud ved Halmstad, hvor de mistede 1 Officier og 13 Matroser, og hvor 4 svenske Lødser tillige drufede. Han opholdt sig derpaa en Maaned i Sver- rig, indtil en russisk Fregat fra Kronstadt kom for at afhente Mandskabet. Paa Reisen til Cronstadt var han saa heldig at kunne tilbringe nogle Timer i Kbh., hvor han saae sin Moder, Søstre og Broder. I Cronstadt fandt han sig ikke tilfreds og tænkte paa at gaae til Archangel, da en Indbydelse til en Læge at gaae med en Commando af 2000 Mand til Kysten

af det sorte Hav, paany vakte hans Reiselyst. Sagen maatte pludselig afgjøres, og han afreiste allerede  $1\frac{1}{2}$  1830. Efterat have gjenreist hele Rusland ankom han  $1\frac{1}{2}$  1831 til Sebastopol. Ved sin pludselige Afreise var han bleven Lt. de Livron 15 Solrubler skyldig, dette skulde have en betydelig Indflydelse paa hans Ehebne. I Sebastopol traf han en Captlt. de Livron, Broder til Nysnævnte og ved at betale ham sin Gjæld til Broderen blev han nærmere bekendt med ham, og ved at komme i hans Huus ogsaa med hans Kones Søster, som han ægtede. Med Amiral Starschiffskys Escadre gik han som ældste Læge til Constantinopel for at understøtte Sultanen imod Vicekongen af Egypten. I den Anledning erholdt han af Sultanen en Guldmedaille til at bære paa Brystet, og af Keiseren Stanislaus Ordenen. Flere Gange var han med Escadren paa Tog imod de caucasiske Bjergfolk for at indtage Kyffæderne. I Sept. 1842 da hans Kone længe svævede imellem Liv og Død bad han sig frie for Tjeneste til Søes. Han blev derfor forsat til en Arbeids-Equipage, hvorved han fik mere Tid til privat Praxis, men tillige blev affaaeren fra videre Forfremmelse. Istedetfor at avancere til Statsraad var han derfor i 14 Mar 1843 a. d. Paa Grund af Opholdet i Sebastopol under Bombardementet og 11 Maaneders Beleiring blev han Collegieraad og R<sup>z</sup> af St. Anna. Sebastopols Odelæggelse medførte ogsaa ikke blot en Tilbagegang i hans private Praxis, men fortærede ogsaa hans Huus og hans opsparede Formue, da han  $\frac{6}{10}$  1855 maatte bortfende sin Familie for at sikke den imod Bombardementets Ræbster til Casematterne i Nicolajevskis Batterier. Her forbleve de i 8 Dage indtil han for en fabelagtig Sum lejede to Vogne for at føre dem til Nicolajev. Den stigende Dyrtid gjorde ham desuden naturligviis deres Underholdning langt kostbarere. Efter Krigens Ophør erholdt han af Keiseren 2700 Solrubler i Erstatning for sit lidte Tab; og han fik nu atter sit Huus i Sebastopol opbygget. I Octb. 1858 blev han Divisionslæge ved Sortehavs-Flaaden med Bolig i Sebastopol (istædet for Nicolajev).

○  $1\frac{1}{2}$  1832 Jeanette Dorothea Seibt, f.  $\frac{1}{2}$  1813.  
 Hun fødte ham 13 Børn, hvoraf 6 leve:

- 1, Carl August Løw, f.  $\frac{2}{3}$  1834, Lt.
- 2, Emilie Dorothea Løw, f.  $\frac{1}{6}$  1841.
- 3, Charlotte Wilhelmine Løw, f.  $\frac{11}{11}$  1843.
- 4, Mathilde Jeanette Løw, f.  $\frac{2}{3}$  1849.

5, Eugenie Elisabeth Low, f.  $\frac{4}{8}$  1851.

6, Anna Josephine Low, f.  $\frac{1}{4}$  1853.

979. Peter Petersen, (h. ill.) f.  $\frac{2}{2}$  1802 p. Daurup. Broder til No. 975. Optagen  $\frac{1}{4}$  1815 i nederste Klasse. 1822 c. philos. Var i 4 Aar Huuslærer i Sorø, 2 Aar i Kbh. og 6 Aar i Lilleland i Norge. 1835 Seminarist paa Jøenstrup.  $\frac{2}{2}$  1837 Skolelærer i Egitzermagle ved Sorø. †  $\frac{7}{7}$  1862.

$\infty$   $\frac{1}{8}$  1842 Conradine Maria Konnegaard, f.  $\frac{3}{8}$  1817 (2 S. 1 D.).

**1822**  $\frac{7}{6}$ . 980. Thomas Withusen (laud.), f.  $\frac{2}{4}$  1804 i Slagelse, S. af Thomas Christian Ernst Withusen (see bl. Rectorer ved denne Skole No. 33. Opt.  $\frac{1}{4}$  1813 i nederste Klasse;  $\frac{2}{0}$  1823 cand. philos. h. ill.;  $\frac{1}{4}$  1828 cand. jur. h. ill.;  $\frac{1}{1}$  1830 Copiist under Statsgjeldsdirectionen;  $\frac{2}{1}$  1834 Fuldmægtig under Kbh.s Fattigvæsen; . . . Bogholder og Contoirchef under Kbh.s Fattigdirection. † ugift  $\frac{11}{11}$  1852.

981. Christian Severin Petersen (laud.), f.  $\frac{2}{7}$  1804 i Slagelse, Broder til No. 964. Optagen  $\frac{1}{4}$  1814 i nederste Klasse.  $\frac{2}{0}$  1823 cand. philos. laud.;  $\frac{2}{4}$  1827 cand. th. laud.;  $\frac{0}{0}$  1827 est. Lærer ved den lærde Skole i Vordingborg;  $\frac{1}{3}$  1828 Adj. sftd.; 1838 tillige Kasserer og Regnskabsfører sftd.;  $\frac{1}{8}$  1843 Egp. i Nykjøbing og Rørvig i Sj.;  $\frac{1}{0}$  1849 tillige Provst;  $\frac{2}{2}$  1852 Egp. i Rastkov.

$\infty$   $\frac{6}{6}$  1827 i Slagelse Anna Sophie Snitker, f. i Slagelse  $\frac{1}{3}$  1806, D. af Jens Peter Snitker, der findes bl. Adjuncter i Slagelse No. 84.

Sm. Orlews Korf. Ber. 2, 546—7 og Suppl. 2, 645, Professor Suhre Samlede Smaaskrifter 2, 143—4. Rhede, Samlinger ved Friis. 1, 108.

982 Herman Christian Fuglsang (h. ill.), f.  $\frac{1}{4}$  1805 i Slagelse, S. af Consistorialraad Niels Studsgaard Fuglsang (der findes bl. Egp. ved St. Michaels K. i Slagelse No. 19).  $\frac{2}{0}$  1823 cand. philos. h. ill.  $\frac{4}{4}$  1824 c. ph. laud. Studerede Theologie, som han paa Grund af svageligt Helbred opgav; tog derefter Seminarist-Examen og var forskjellige Steder Huuslærer.

**1823**  $\frac{1}{0}$ . 983. Carl Ludvig Poulsen (laud.), f. i Slagelse  $\frac{1}{6}$  (efter Kirkebogen  $\frac{1}{3}$  1806), Broder til No. 966. Optagen  $\frac{5}{0}$  1815 i nederste Klasse. 1824 c. philos. l. e. t. p. e. o.;  $\frac{1}{4}$  1831 cand. th. laud.;  $\frac{2}{8}$  1833 hom. og kat. Pr. (l. l.);  $\frac{3}{8}$  1835 Egp. i Haring og Stafstrup, Aalborg



Et.;  $\frac{7}{10}$  1848 Egp. i Vestervig og Agger s. St.,  $\frac{10}{10}$  1849 til-  
lige Provst i Håsing og Refs s.  $\frac{1}{4}$  1863 Egp. i Lortilds-  
strup og Lillebrænde p. F.

∞  $\frac{23}{4}$  1836 i Abh. Maria Bryndum, f.  $\frac{1}{2}$  1816,  
D. af Brændeviinsbrænder Christian Anton Bryndum.

984. Peter Severin Jøns Stabell (laud.), (døbt i  
Sors, Broder til No. 976. Dpt.  $\frac{3}{10}$  1817 i 2den Klasse.  
1824 cand. philos. h. ill. † som stud. theol.

**1824**  $\frac{20}{10}$ . 985. Christen Mandig Schou (laud.),  
f. og hjemmedøbt  $\frac{11}{8}$  1805 p. Parcelen Augustendal (Ibsøgd.)  
ved Antvorskov, hvor hans Fader Ole Rasmussen Schou da  
var Forpagter. Hans Moder var Birgitte Sophie Borgstrøm.  
Dptagen  $\frac{5}{10}$ , 1815 i nederste Klasse. 1825 cand. philos. laud.;  
 $\frac{13}{10}$  1830 cand. th. laud.;  $\frac{1}{2}$  1832 hom. og kat. Pr. (h. ill.)  
h. ill.);  $\frac{3}{10}$  1834 Egp. i Bisby, Ribe Stift;  $\frac{2}{8}$  1843 for-  
medelt Religionsstrupler efter Ansøgning i Naade entlediget;  
 $\frac{17}{10}$  f. A. Brandirecteur i Assens og Hindsgauls Amter;  $\frac{23}{8}$   
1851 Brandirecteur i Frederiksborg Amt samt p. Jægerspris  
Gods. †  $\frac{13}{10}$  1857 i Hillerød.

∞  $\frac{1}{4}$  1835 Betty Hansen, f.  $\frac{2}{12}$  1806 p. Basnæs,  
D. af Forpagter Niels Hansen, f. i Stamstrup Sogn i Fyen,  
† 1839 og Sophie Elisabeth Derved, f.  $\frac{3}{2}$  1776, † p. Na-  
rup  $\frac{7}{10}$  1829.

Sml. Fr. Barfod Dann. G. 1, 164 (No. 106).

986. Herman Edvard v. Deurs (laud.), f.  $\frac{21}{6}$  1807,  
S af Justitsraad Johan Christopher v. Deurs, Ejer af Bødstrup,  
f.  $\frac{31}{10}$  1774, †  $\frac{20}{4}$  1829, og Hustru Anna Dorothea Hansen,  
f. 1776, ∞  $\frac{23}{2}$  1796, † i Randers  $\frac{8}{8}$  1857. Dptagen  $\frac{30}{10}$   
1820 i 3die Klasse. 1825 cand. philos. laud.;  $\frac{24}{4}$  1830  
cand. jur. (h. ill. h. ill.), kjøbte Allingskøvgd. ved Viborg,  
senere (1841) Ejer af Bødstrup;  $\frac{6}{10}$  1853 Jægermester;  $\frac{17}{2}$   
1860 Hofjægermester.

∞ 1833 Jeannette Marie Laurent, f.  $\frac{16}{5}$  1805, D.  
af Isaac Carpent, f.  $\frac{20}{11}$  1761, †  $\frac{23}{10}$  1845, Grosserer, og  
Susanne Sophie Schneider, f.  $\frac{5}{2}$  1777, ∞  $\frac{29}{2}$  1797, †  $\frac{26}{4}$   
1815.

Sml. Lengnick's Stamtafle over v. Deurs, Fam. Schonheyder og  
Jost v. Hemert.

987. Christian Georg Michelsen (h. ill.), f.  $\frac{8}{8}$  1802,  
S. af No. 866. Dpt.  $\frac{12}{10}$  1815 i nederste Klasse. 1825  
cand. philos. h. ill.;  $\frac{5}{2}$  1837 cand. th. n. c.; blev 1840  
Chordegn og Lærer ved Skolen i Præsto, † efter 2 Aars  
tiltagende Svagelighed af Apoplexi  $\frac{27}{2}$  1852.

o 2<sup>1</sup> 1840 Eufanne Birgitte Louise Gottlieb, f. 2<sup>3</sup> 1811, (3 B.), D. af Pastor Albreth Ludvig Gottlieb i Funderup (deponerede 179! fra Frederiksberg Skole).

1825 2<sup>0</sup>. 988. David Vitthusen (laud.), f. 2<sup>3</sup> 1808 i Slagelse, Broder til No. 980. Optagen 2<sup>9</sup> 1817 i nederste Klasse; 1826 cand. philos. laud.; 1832 cand. chir. (I.); f. A. cand. med. h. ill.; 1833 Candidat paa Bidstrup; 1836 Districtslæge i Kjøbh.; 1<sup>5</sup> 1837 Landchirurg p. Færøerne; 1<sup>7</sup> 1844 Hospitals- og Stadslæge i Aalborg; 1<sup>6</sup> 1850 Cancelliraad.

o 1850 i Aalborg.

Eml. Bengien, den tanke Fagelstand S. 76.

989. Wilhelm Ludvig Frenstrup (laud.), f. 1<sup>7</sup> 1805 i Helsingør, S. af Lieutenant og Adjutant ved Kronens Regiment Severin Christian Frenstrup, døbt 1<sup>8</sup> 1777 i Kbh., (hvor Faberen Peter Frenstrup var Pensionist, Moderen Cathrine Christiane Emilie Schult), † i Slagelse som Lofd- og Consumptionsbetjent 2<sup>7</sup> 1833, og første Hustru\*) Frederikke Kirstine Thomsen, f. 3<sup>0</sup> 1774 p Fødselsstiftelsen i Kbh., o i Kbh. 1<sup>5</sup> 1801, † i Slagelse 4 1823. Optagen 1<sup>0</sup> 1816 i nederste Klasse. 1826 cand. philos. laud. Var derefter Huuflærer i Bagsværd. 1<sup>2</sup> 1832 cand. theol. h. ill.; 2<sup>3</sup> 1833 hom. Pr. laud. og kat. Pr. laud.; 2<sup>6</sup> 1836 Egp. i Tirstrup og Fuglslev, Arch. St.; 3 1857 Egp. i Holme og Tranberg i f. St.

o. 3<sup>0</sup> 1836 Hansine Gondella Caroline Danker, f. 1<sup>3</sup> 1809 i Kbh., D. af Steenhuggermester Johan Peter Danker og Hustru Birgitte Antoinette Amundin.

990. Carl Wilhelm Hundrup (laud.), f. 4 1807 i Slagelse, S. af Hospitalslæge og Garnisonschirurg Andreas Hundrup, f. 1<sup>4</sup> 1776 i Kbh., † 1<sup>0</sup> 1849 i Slagelse og Hustru Anna Marie Hundrup, f. 1<sup>4</sup> 1780 i Kbh.. Opt. 2<sup>9</sup> 1817 i nederste Klasse. 1826 cand. philos. laud.; 1<sup>4</sup> 1833 cand. th. h. ill.; 1<sup>0</sup> 1838 hom. laud. og kat. Prøve (I.); var Lærer ved Efterslægtselskabets Realskole i Kbh. og det Værnste Institut paa Frederiksberg, samt i Blindeinstituttet; 1<sup>5</sup> 1841 ord. Catechet i Nyborg (ord. 2<sup>9</sup>); 1<sup>5</sup> 1848 Egp. i V. Vedsted i Lønningelehn; 1<sup>7</sup> 1860 i Rønninge og Kølsted i Fyen.

o 1<sup>0</sup> 1848 i Nyborg Sophie Beate Jacobine Nyholm,

\*) Han o 2, 1<sup>5</sup> 1825 i Slagelse Karen Buchumsen.

f.  $\frac{7}{5}$  1822 i Helsingø, D. af Christopher Nyholm, Egp. i Nyborg (der findes bl. Adjuncter i Nykjøbing p. F.).

Sml. Pengnick Fam Nyholm S. 8.

**1826**  $\frac{8}{10}$ . 991. Henrik Frederik Lindberg, (laud.), f.  $\frac{30}{8}$  1807 i Jylland, S. af Capt. ved jydsk Fægtercorps Johan Henrik Lindberg, f.  $\frac{23}{2}$  1777 i Slesvig, kom i Tjenesten 1791, 13 Aar gl., senere Toldkasserer i Skjelskør og endelig i Slagelse, hvor han †  $\frac{30}{8}$  1855 og 1ste Hustru\*) Kirstine Sophie Neiling, f.  $\frac{25}{1}$  1782, †  $\frac{7}{7}$  1815, D. af Chirurg Peder Neiling og Anna Catharine Weidemann. Optagen  $\frac{1}{10}$  1823 i 3die Classe, tidligere i Aalborg Kathedralskole; 1827 cand. philos. laud.; 1832 cand. chir. l.; 1834—8 chir. Candidat p. Frederiks Hospital; 1838 privat Læge i Horsens;  $\frac{2}{4}$  1839 char. Bataljonschirurg ved Slesvigsk Ryadserer i Horsens;  $\frac{1}{4}$  1842 Oberlæge ved 3die Dragonregiment i Aarhus; 1848 i Felten; 1849—50 ved Lazaretherne i Jylland og Fyen;  $\frac{1}{4}$  1848 Rang med Capitainer; under Baabensstilsstanden og efter Krigen i Aarhus.

∞ 1, . . . Nielsine Ingeborg Gine Secher, f. 18 . . . †  $\frac{18}{8}$  1843 i Aarhus, D. af Rasmus Secher, Kjøbmand og svensk-norsk Viceconsul i Horsens.

2, Maria Røster, f. 1812, D. af Apotheker Jacob Jonas Røster i Aarhus og 2den Hustru Elisabeth Selmer. Sml. G. Bentziens Danske Lægestand S. 45.

992. Adam Wilhelm Henriksen, (laud.) f.  $\frac{5}{4}$  1807 i Abh., S. af Gjestgiver Henrik Wilhelm Henriksen i Antvorskov Lystkov og Hustru Ane Cathrine Jensen. Optagen  $\frac{29}{9}$  1817 i nederste Classe. 1827 cand. philos. laud.;  $\frac{1}{18}$  1832 cand. th. laud.;  $\frac{1}{17}$  1833 hem. Pr. (h. ill.) og lat. Pr. (l.);  $\frac{26}{7}$  1836 Egp. i Vallø og Vølling i Vib. St.

∞ 1837 Ane Frederikke Jacobsen, f.  $\frac{18}{8}$  1807 p. den Egl. Sædelskabsstiftelse, D. af Peter Jacobsen og Hustru Ane Cathrine Andersdatter.

993. Peter Christian Hansen (h. ill.), f.  $\frac{28}{8}$  1803, S. af Møller Hansen paa Frydenbals Mølle. Optagen  $\frac{1}{4}$  1817

\*) Han ∞ 2,  $\frac{21}{10}$  1825 i Slagelse Anne Mathæa Rabe, f. Dajon f. p. Antvorskov, døbt  $\frac{2}{3}$  1786, ∞ 1,  $\frac{5}{5}$  1811 Johan Rabe (dop. 1794 fra Dønse) Egp. i Wegerløv og Willersøe i Arb. S., †  $\frac{26}{7}$  1821, D. af Forvalter Niels Holst Dajon og Anna Catharina Ludvigsen.

i nederste Klasse. 1827 c. philos. n. c. Tog Seminarist-Examen.

**1827**  $\frac{1}{8}$ . 994. Ferdinand Emil Hundrup (laud.), f.  $\frac{2}{12}$  1808 i Slagelse, Broder til No. 990. Optagen 1818 i nederste Klasse. Findes bl. Overlærere i Røestilde.

995. Harald Høther Eouard Holstein (h. ill.), f.  $\frac{5}{1}$  1807 i Rbh., S. af Kjt. Henning Christopher v. Holstein, Capitain i Livgarden t. Føds, senere Consumtions-Inspecteur i Slagelse, f.  $\frac{1}{2}$  1769. †  $\frac{2}{8}$  1836 i Slagelse\*) og Hustru Marie Etibolt, f.  $\frac{1}{5}$  1778, †  $\frac{1}{2}$  1797, † i Slagelse  $\frac{3}{2}$  1821. Optagen  $\frac{3}{10}$  1816 i nederste Klasse. 1828 cand. philos. h. ill.);  $\frac{6}{5}$  1835 cand. jur. h. ill., h. ill.;  $\frac{13}{10}$  1838 Postmester i Stubbejøbing. †  $\frac{9}{1}$  1846.

1841 Johanne Margrethe Christiane Adolphine Biering, f.  $\frac{24}{1}$  1822 i Stubbejøbing, †  $\frac{24}{2}$  1854, † 2, Carl Christian Conrad Banner, Kjt. og Postmester i Stubbejøbing. D. af Christian Adolph Biering, Major og Postmester i Stubbejøbing (dep. 1790 f. Bordingborg Skole) og Hustru Abigael Benzou, f.  $\frac{1}{3}$  1786, †  $\frac{1}{5}$  1813.

Eml. Pengnick, Kam. Benzou, 2den Udg., Kam. Maudir og Imm. Barfod, 8 G. 1 B., Stamtable, S. III.—IV.

**1828**. 996. Christian Ludvig Bagger (laud.), f.  $\frac{4}{11}$  1810 i Slagelse. Broder til No. 972. Opt.  $\frac{0}{10}$  1820 i nederste Klasse. 1829 cand. ph. laud.;  $\frac{3}{4}$  1835 cand. th. h. ill.; var Sekretair hos Khr. Oldenborg;  $\frac{1}{2}$  1840 hom. Pr. (h. ill.);  $\frac{1}{5}$  1848 Egg. i Lomborg og Romb i Ribe Stift.

997. Christen Hostrup Quortrup (laud.), f.  $\frac{2}{10}$  1809. Opt.  $\frac{1}{10}$  1823 i 2 Cl. Findes blandt Adjunker i Bordingborg.

998. Niis Peter Joachim Enevold Wilhelm Andersen (laud.), f.  $\frac{3}{10}$  1810 i Helsingør, hvor hans Fader Christopher Peter Andersen, da var Adjunct, senere i Slagelse (No. 94). Opt.  $\frac{1}{10}$  1821 i 2. Klasse. Udgit 1824 af 3. Klasse og optoges atter  $\frac{1}{10}$  1827 i øverste Klasse. 1829 cand. philos.

\*) Broder til Overceremonimester og Generallt. Conrad Frederik v. Holstein (f. 19. Febr. 1771) og Søn af Adam Casper v. Holstein (der dep. 1764 privat). By og Herredsfejed i Storehedinge ( . . . . . Kind), der atter var en Søn af Overhofmester Henning Christopher v. H. (der findes paa Tab. III. i Hofmans danske Adelsmænd III. B. S. 371) og hans 2den Hustru Karen Holm Jespersen, f. 1709, † 1741.

laud.; 1835 cand. chir. (ll.); 1834—40 Cand. paa Alm. Hospital; † 1841 cand. theol. laud. †  $\frac{1}{2}$  1844 i Kbhvn.

999. Lorents Arnoldus Frenndrup, (h. ill.), f.  $\frac{1}{4}$  1807 i Helsingør, Broder No. 989. Dpt.  $\frac{1}{10}$  1819 i nederste Klasse, udgik i Oct. 1825 af 3die Klasse, i Oct. 1826 atter optagen i øverste Klasse; 1829 cand. philos. h. ill.; blev 1835 Seminarist;  $\frac{7}{8}$  1836 Skolelærer og Kirkefanger i Grøn-kolt, Frederiksborg Amt.

∞  $\frac{11}{10}$  1834 Henriette Høyer, f. D. af Snekker Høyer i Næstved.

1000. Niels Heinrich Schnegelsberg (h. ill.), f.  $\frac{2}{5}$  1810 i Nykøbing p. S., S. af Johan Philip Schnegelsberg, senere Gjæstgiver i Slagelse, † sstd.  $\frac{1}{9}$  1818, og Hustru Bartholine Christiane Laastrup, (D. af Møller Niels Laastrup og Karen Sophie Møller), f.  $\frac{2}{7}$  1786 i Kallundborg, †  $\frac{11}{11}$  1857 i Holstebro, ∞  $\frac{1}{5}$  1819 i Slagelse Krigsraad Niels Frederik Schiøth, R. af D., (f.  $\frac{2}{3}$  1787 i Kbh., †  $\frac{1}{9}$  1840 i Slagelse), S. af Forvalter Nicolai Schiøth og Hustru Juliane Petrine Aarestrup. Dpt.  $\frac{1}{10}$  1820 i nederste Klasse 1829 c. philos. laud.;  $\frac{1}{3}$  1834 cand. th. h. ill.;  $\frac{6}{6}$  1844 Egg i Binding og Bind, Ribe St.;  $\frac{2}{6}$  1853 i Drum, Bistum og Veirum, Vib. St.

∞  $\frac{2}{9}$  1844 Elisabeth Petrea Christiane Neergaard, f.  $\frac{1}{3}$  1812, D. af Commerce Assessor Peter Sigvart Neergaard, f.  $\frac{1}{7}$  1784 (deponerede 1801 som Privatist). †  $\frac{21}{11}$  1858 i Kbh. og Hustru Louise Marie Busky, f.  $\frac{21}{1}$  1789, ∞  $\frac{4}{1}$  1809. Sml. A. Zeitmann „Fam. Neergaard“ S. 33.

1001. Christian Anton Lindberg, (h. ill.), f.  $\frac{1}{11}$  1809 i Horsens (Broder til No. 991). Dptagen  $\frac{1}{10}$  1821 i nederste Klasse (tidligere i Haderslev Skole); 1829 c. ph. h. ill.;  $\frac{1}{9}$  1837 cand. th. n. c.;  $\frac{1}{7}$  1840 hom. (h. ill.) og kat. Pr. (n. c.) Var en Tid Huuslærer; nedfattede sig 184. som Boghandler i Slagelse, hvor han tillige blev Classelottericollecteur; nedlagde 1859 sin Bog- og Papirhandel.

∞  $\frac{30}{11}$  1849 Bertha Sophie Richter, f.  $\frac{7}{5}$  1824, Søster til No. 1042.

**1829.** 1002. Frederik Christian Carl Birch (l. e. p. e. o.) f.  $\frac{21}{8}$  1812. Dpt.  $\frac{1}{10}$  1822 i nederste Klasse.  $\frac{30}{7}$  1849 beskikkedes han til Rector ved den lærde Skole i Horsens.  $\frac{6}{10}$  1858 Professor. Han findes bl. Rectorer i Horsens No. 33.

∞ 1851 Sophie Frederikke Knobelauch, f.  $\frac{3}{3}$  1812, D. af Artilliri-Lt. Isaac Knobelauch og Catharine Thaarup. Eml. Hundrups philol. Cand. 1849 No. 150. Grønw. F. L. Suppl. 1, 154.

1003. Svend Holmsted (laud.), f.  $\frac{2}{6}$  1813 i Slagelse. Opt.  $\frac{1}{0}$  1823 i nederste Klasse. Findes blandt Overlærere i Frederiksborg No. 9.

1004. Anton Frederik Vilhelm Giesemann (h. ill.), f.  $\frac{11}{11}$  1807 i Kbh, S. af Prof., Hørsirurg, R\*, Johan Henrik Vilhelm Giesemann, f. 1771 (deponerede 1786 privat), †  $\frac{14}{2}$  1819 og Margrethe Dorothea Reemke, f. 1784, †  $\frac{2}{6}$  1848. Opt. i Oct. 1825 i 3. Klasse (tidligere i Metropolitansolen) blev Soldbetjent.

1005. Carl Christen Witttrup (h. ill.), f.  $\frac{2}{4}$  1809 i Skibbinge ved Præsto, hvor hans Fader Christian Christensen Witttrup (dep. 1803 fra Aalborg) da var Kirkesanger og Skolelærer, senere i Liunge ved Sorø. See blandt Adjuncter i Kolding.

**1830.** 1006. Johan Christopher Schwarz (h. ill.) f.  $\frac{1}{4}$  1812, S. af Stadsmusikus og Vedemand Johan Frederik Ernst Schwarz (der findes bl. Timelærerne ved denne Skole No. 4). Optagen  $\frac{1}{0}$  1822 i nederste Klasse. (17 1831 c. philos. h. ill.)  $\frac{4}{4}$  1832 c. ph. laud. Tog Afgangseramen ved den militaire Højskole, og blev Lt. ved første Livregim. til Fodds; Capt. i 6te Linie-Inf. Bataillon. Saaret 9 1849 i Slaget ved Fredericia. † paa Lazarethet p. Villeshave  $\frac{13}{7}$  f. A.

∞ 1848 Elise Christiane Paludan, f.  $\frac{2}{4}$  1823 i Korsør (∞ 2, Frederik Jacobsen . . .), †  $\frac{15}{5}$  1862, D. af Justitsraad Holger Frederik Paludan, Overtelegraphbestyrer og Postmester i Korsør, f.  $\frac{2}{2}$  1772 i Kallundborg, †  $\frac{15}{5}$  1855 og Hustru Dorothea Catharine Schjøtt, f.  $\frac{2}{6}$  1781 i Euserup, ∞  $\frac{2}{7}$  1802.

Eml. Ven-nick Niels Paludan S. 6.

1007. Haldan Valdemar Holstein (h. ill.), f.  $\frac{28}{5}$  1-10 i Slagelse, Broder til No. 995. Optagen  $\frac{1}{0}$  1820 i nederste Klasse. 1831 cand. philos. h. ill.;  $\frac{1}{1}$  1840 cand. th. h. ill.;  $\frac{2}{4}$  1841 hom. Pr. (h. ill.) og kat. Pr. (l.); f. A. Lærer ved det Værnste Institut p. Frederiksberg;  $\frac{1}{5}$  1847 Catechet ved Frelser's K. p. Christianshavn, ord.  $\frac{2}{2}$ ;  $\frac{2}{2}$  1850 (ved et Bytte med Catechet Frederik Carl Christian Vilh. Ludvig Breinholm) Catechet og første Lærer ved Borgersolen i Kjøge;  $\frac{2}{2}$  1855 Spp. i Laurberg og Leerberg i Arh. St., hvilket Em-

bede han paa Grund af Svagelighed dog ikke tiltraadte, men entledigedes  $\frac{1}{3}$  1856 efter Ansøgning i Raade og med Pension (af 100 Rdl.); han opholdt sig derefter i Koeskilde, hvor hans Helbred atter bedredes, og befordredes  $\frac{2}{8}$  1859 til Egg. i Agri og Egens i Marh. St., men han  $\dagger$  inden han kunde tiltræde dette Embede  $\frac{1}{10}$  s. A. i Koeskilde.

∞  $\frac{6}{7}$  1844 Henriette Wilhelmine Tack, f.  $\frac{3}{3}$  1818,  $\dagger$   $\frac{2}{1}$  1861 i Kbh., (begr. i Koeskilde). D. af Grosferer Lauritz Søren Tack paa Christianshavn, f.  $\frac{2}{3}$  1778,  $\dagger$   $\frac{2}{5}$  1852, og Anna Helene Fugl, f.  $\frac{1}{8}$  1784 i Tranquebar, ∞  $\frac{2}{4}$  1810.

1008. Christian Wilhelm Theill (h. ill.), f.  $\frac{2}{6}$  1810 i Odense, S. af Justitsraad Carl Adolph Theill, Branddirecteur i Svendborg, f.  $\frac{1}{6}$  1781 i Assens\*) og Henriette Wagner, f. i Bismar  $\frac{2}{2}$  1784, ∞ 1809,  $\dagger$   $\frac{2}{5}$  1835. Opt.  $\frac{1}{11}$  1828 i øverste Klasse. Tog Landmaalereexamen. Tiendecommissair og est. Branddirecteur i Salling Herred (Faaborg).

∞ 1846 Lydia Lovise Bojesen, f.  $\frac{6}{10}$  (døbt  $\frac{11}{11}$  1821, D. af afd. Godsforvalter ved Grevstabet Langeland Exam. jur. Thomas Valne Bojesen, siden Gaardbruger paa Oldenbjerggaard s. St. og første Hustru Maria Kirstine Ottesen. Sml. Lengnick, Søren Bojesen S. 2, Sam. Brunn S. 11.

**1831.** 1009 Anton Peter Henrik Birch (laud), f. i Slagelse  $\frac{2}{6}$  1815, Broder til No. 1002. Opt.  $\frac{7}{1}$  1825 i nederste Klasse; 1832 cand. philos. laud.;  $\frac{1}{11}$  1835 cand. jur. l. l.;  $\dagger$  1842 i Heidelberg af Brysttsyge.

1010. Valdemar Jacobsen, f.  $\frac{1}{7}$  1813 i Englerup Mølle ved Ringsted, S. af Møller Engelbrecht Jacobsen (senere Gjæstgiver i Korsør) og Hustru Charlotte Amalie Svendsen. Opt.  $\frac{8}{1}$  1828 i 2den Klasse. 1832 cand. philos. laud;  $\frac{1}{11}$  1836 cand. jur. h. ill.;  $\frac{2}{9}$  1846 Fuldmægtig under Rentekammeret;  $\frac{8}{11}$  1847 Secretair ved Landmaalereexaminations-commissionen;  $\dagger$  1851 est. Departementssecretair under Indenrigsministeriet;  $\frac{2}{3}$  1852 Departements Secretair og Cancelliraad;  $\frac{2}{4}$  1855 Secretair ved Landmaaler- og Landinspector-Examinations-Commissionen;  $\frac{1}{4}$  1859 Amtsforvalter for Veile Amtstuedistrict;  $\frac{1}{5}$  1859 v. Justitsraad.

∞  $\frac{2}{12}$  1847 i Kbh. Hanne Helene Margrethe Møller f.  $\frac{2}{2}$  1824 i Kjøbh., D. af Typograph Hans Christian

\*) S. af Anders Theill og Kirstine Frandsen.

Møller, f. 2<sup>o</sup> 17 ... † 1<sup>o</sup> 1843 og Hustru Christine Sophie (Poulsen?), f. 1<sup>o</sup> 1780.

1011. Carl August Olivarius (laud.), f. 2<sup>o</sup> 1813 i Ronne. Dpt. 7 1823 i nederste Klasse. Han findes bl. Adjuncter i Slagelse No. 99.

1012. Christian Boye Pedersen (laud.), f. 2<sup>o</sup> 1811 i Slagelse, S. af Skærdmester Christian Pedersen (std., † ... og Hustru Anna Kirstine Boje (D. af Sædelmager J. Corell) s i Slagelse 3 1809. Dpt. 1<sup>o</sup> 1824 i nederste Klasse; 1832 cand. philos. † som Student 183.

**1832.** 1013. Geert Carl Julius Schleppegrell (h. ill.), f. 17 1811 i Slagelse, S. af Major (tidligere Ritmester og Eskadronschef ved Sjællandske Rytterregiment) Georg Carl Ludvig Schleppegrell, f. i Bløen 2<sup>o</sup> 1773 [hvis Fader Kst. Christian Wilhelm Levin Ernst v. Schleppegrell, f. 1738 i Hameln i Hannover, 1<sup>o</sup> 1768 blev Landraad i Slesvig og Holsteen, og † 2 1818 i Slagelse som Entemand efter Frederikke Benedicte Pogrell], † i Slagelse 2<sup>o</sup> 1850 og 1ste Hustru Juliane Frederikke Kowith, døbt i Christianssand 1<sup>o</sup> 1782, † i Slagelse 5 1814. Dptagen 1<sup>o</sup> 1822 i nederste Klasse; 1833 og 36 cand. ph. h. ill.; 14 1842 cand. th. h. ill.; 14 1845 cat. Pr. l.; 13 f. A. hom. Pr. l.; blev Huuskærer, derefter 1847 Lærer ved Borgerstolen i Slagelse; deeltog 1848 som frivillig i Felittoget og blev 1 1848 Secondlieutenant af Krigsreserven, 1<sup>o</sup> 1849 Pr. Lt.; 9 f. A. R<sup>2</sup>; 1<sup>o</sup> 1850 Sgp. p. Vaagø, bl. Færøerne, men entlediges 1<sup>o</sup> f. A. efter Ansøgning, da han atter begav sig i Felten; 11 1852 Diaconus i Broager i Sønderborg Provsti.

s Louise Siemensen, f. 181. i Sorø, † 2<sup>o</sup> 1852 paa Christianshavn, D. af Landinspecteur Jens Siemens.

1014. Jacob Ferdinand David (h. ill.), f. i Slagelse 1<sup>o</sup> 1814, S. af Kjøbmand Jonas Ferdinand David (f. 1<sup>o</sup> 1775, † i Slagelse 2<sup>o</sup> 1841 og Hustru Fredrikke Maria Warburg, f. 1<sup>o</sup> 1782). Dpt. 1<sup>o</sup> 1823 i nederste Klasse. 1834 c. philol. (h. ill.) Lærte Landvæsnet og købte sig en Landejendom. † i Slagelse 5 1844 ugift.

1015. Alfred Helge Holstein, f. 4 1812 i Kbh. (Broder til 995 og 1007). Dptoges 1<sup>o</sup> 1822 i nederste Klasse 1833 cand. philos. h. ill.; 1<sup>o</sup> 1840 cand. jur. h. ill.; 1842 Volontair under det kgl. Rentekammer, 1846 gageret; 18.. Assistent i Finansministeriets 2det Revisions-Contoir; 2 1855 Fuldmægtig i Domainerevisionscontoiret under f.



Minist.;  $\frac{2}{3}$  1861 1ste Fuldmægtig i Finantsministeriets almindelige Revisionscontoir Ugift.

1016. Simon Lauritz Vie (h. ill.), f.  $\frac{25}{11}$  1811 paa Fødselsstiftelsen i Kbh., S. af Krd. og Stiftslandinspector Hans August Vie, † i Nykjøbing paa F.  $\frac{1}{2}$  1849 i sit 70 Aar og Hustru Inger Kirstine Christensen.

1017. Niels Johan Riis (h. ill.), f.  $\frac{1}{9}$  1814 i Kbh., S. af Pastor Peter Uldahl Andreas Riis (d. findes bl. Lærelærere ved denne Skole No. 5. Dpt.  $\frac{1}{10}$  1824 i nederste Klasse. 1833 cand. philos. h. ill.

**1833.** 1018. Jens Fjergen Lauritz Quistgaard (laud.), f.  $\frac{1}{9}$  1815, S. af Krd. Peter Quistgaard, f. 1775, † 1831, forhen Ejer af Biblygd. og Christiane Severine Sophie Barfred, f. 1793, †  $\frac{1}{8}$  1861 i Slagelse Kloster 1834 c. philos. laud.  $\frac{3}{11}$  1840 c. jur. h. ill. h. ill.;  $\frac{8}{12}$  1845 Cancellist under Admiralitetet;  $\frac{1}{7}$  1849 Fuldmægtig under Marineministeriet, Krigsassessor.

∞ Christiane Caroline Hofgaard, † i Kbh.  $\frac{3}{2}$  1857.

1019. Ferdinand Christian Conrad v. Prangen (laud.) f. i Korsør  $\frac{1}{3}$  (døbt  $\frac{1}{4}$ ) 1812, Broder til No. 967. Dptagen efter Paaften 1825 i nederste Klasse; 1834 c. philos. h. ill. 1835 laud.;  $\frac{2}{8}$  1839 cand. th. n. c.  $\frac{2}{4}$  1840 h. ill.; blev Huuslærer i Sjælland; 1844 Institutbestyrer i Skanderborg;  $\frac{1}{6}$  1849 ord. Catechet og 1ste Lærer ved Borger-skolen i Frederikshavn.  $\frac{3}{2}$  1858 Egp. i Nørbech, Vib. Stift.

∞  $\frac{2}{4}$  1844 Sophie Caroline Schwartz, f.  $\frac{2}{8}$  1816. Søster til No. 1006.

Sml. Hundreys Stamtavle over Fam. Castenstjold S. 4—5.

**1834.** 1020 Christian Frederik v. Prangen (laud.), f.  $\frac{2}{9}$  1814, S. af Major i Infanteriet og Handølgartner Frederik Henric v. Prangen og første Hustru Dorothea Henriette Groll, † i Slagelse  $\frac{8}{1}$  1818; hans 2den Hustru var Christiane Bernsteen; † 1863. Dpt.  $\frac{1}{10}$  1826 i nederste Klasse. 1835 c. ph. laud.;  $\frac{4}{11}$  1840 cand. juris laud. laud.;  $\frac{2}{6}$  1841 Copiist under Kbh's. Politiret;  $\frac{2}{3}$  1844 Fuldmægtig;  $\frac{1}{5}$  1849 Politis-Assistent paa Nørre-, Øster- og Vesterbro udenfor Kbhvn.;  $\frac{2}{5}$  1855 paa Grund af Sindsfygdom efter Ansøgning i Naade og med Pension entlediget. †  $\frac{2}{8}$  1857 i Slagelse.

1021. Carl Ulrich Antonin Amundin (laud.), f.  $\frac{27}{8}$  1814 i Rorby i Sjell. S. af No. 884. Dptagen  $\frac{1}{4}$  1830 i 3die Klasse (tidligere i Koeskilde Skole). 1835 cand. philol. h. ill. Skal have havt en Eiendom p. Amager. †.

1022. August Abraham Reimert Sinding (h. ill.), f.  $\frac{2}{8}$  1814 i Døsherrede, S. af Skolelærer og Kirkesanger . . . Sinding sstd. Opt.  $\frac{1}{10}$  1827 i nederste Klasse. 1835 cand. philos. h. ill.;  $\frac{1}{2}$  1841 c. theol. h. ill.;  $\frac{1}{3}$  hom. Pr. h. ill. Blev Skolelærer i Hanehoved i Sjell.;  $\frac{3}{4}$  1857 Egp. i Haasum og Ramsing. Vib. Et

z. c. 1840 Sophie Kirstine Jacobsen, D. af Bundtmager Jacobsen i Kbh.

1023. Hans Buhl (h. ill.), f.  $\frac{1}{8}$  1816 i Fredericia, hvor hans Fader Hans Thomsen Buhl, da var Adjunct (dep. 1802 pr. f. Skouboeste Inst.) † 1836 som Egp. i Narby ved Kallundberg Opt.  $\frac{1}{10}$  1829 i 2den Cl. 1835 cand. ph. laud. †.

1024. Johan Henrik Spur (h. ill.), f.  $\frac{2}{9}$  1815 i Hobro, S. af Niels Christian Spur (dep. 1794 f. Bordingborg) Egp. i Hobro, † 1817 og Volette Francisca Ingemann (Efter til No. 947). Optagen  $\frac{1}{11}$  1829 i 2den Cl. (forhen i Randers Stole). 1845—6 cand. philos. h. ill.;  $\frac{2}{4}$  1841 cand. th. h. ill.;  $\frac{1}{3}$  1847 kat. Pr. I. og  $\frac{2}{3}$  f. A hom. Pr. laud, Skolelærer i Kbh.;  $\frac{1}{2}$  1851 ord. Catechet i Holbet;  $\frac{3}{2}$  1858 Egp. p. Øland;  $\frac{1}{2}$  1862 Egp. i Hobro.

o Laura Høstrup.

1025. Ole Theodor Afcanius Hoyer (h. ill.), f.  $\frac{1}{6}$  1815 p. Augustendal, en Parcel af Autoorkov ved Slagelse, hvor hans Fader Niels Hoyer, f. 1788, †  $\frac{1}{11}$  1832, da var Forpagter, senere Forvalter og endelig Bagtmester ved Sjællandste Landsenerer. Optagen  $\frac{1}{10}$  1825 i nederste Klasse. 1835 cand. philos. h. ill. Var derefter Huuslærer i det nordlige Sjælland til 1838, da han vendte tilbage til Kjøbh., hvor han til 1845 levede af Informationer, tog imidlertid  $\frac{1}{7}$  1843 theol. Attestats (n. c.) fra Foraaret 1845 til Sommeren 1846 Huuslærer i Fyen; levede derefter af private Informationer i Kjøbenhavn, hvor han  $\frac{1}{2}$  1843 blev Lærer ved den forenede Friskole;  $\frac{1}{2}$  1858 Overlærer ved den vestre Friskole;  $\frac{1}{2}$  1861 est. Inspecteur ved den østre Friskole sstd.

z.  $\frac{2}{2}$  1858 Anna Charlotte Emilie Benzou, f.  $\frac{2}{1}$  1815, hans Søstendebarn, D. af Casper Johannes v. Benzou, f.  $\frac{2}{2}$  1786, forhen Opt. ved 1ste Jydske Regiment;  $\frac{2}{6}$  1809 R\*, 1823 Branddirecteur p. Møen, 1836 Kornstriver i Kbh., 1844 Sold- og Consumtions-Inspecteur i Middelfart, ent-

lediget 1847 og 1ste Hustru Kirstine Marie Høyer, f.  $\frac{29}{11}$  1792,  $\infty$  i Slagelse  $\frac{29}{11}$  1812, †. (D. af Ole Høyer, Gjer af Augustendal ved Slagelse).

**1835.** 1026. Wilhelm Ludvig Birch (laud.), f.  $\frac{29}{8}$  1817 i Slagelse, Broder til No. 1002 og 1009. Dptagen  $\frac{1}{10}$  1827 i nederste Klasse; 1826 cand. philos. laud.;  $\frac{1}{5}$  1841 cand. juris laud. laud.;  $\frac{2}{4}$  1844 Prøveprocurator i Vestindien;  $\frac{4}{8}$  f. N. Auditeur i Armeen;  $\frac{2}{7}$  1845 Garnisons-Auditeur og Advocatus Regius p. St. Thomas;  $\frac{1}{3}$  1847 Overretsprøfurator i Vestindien; f. N. Medlem af det kgl. Raad paa St. Thomas;  $\frac{2}{9}$  1851 Gouvernementssecretair i de dansk-vestindiske Besiddelser;  $\frac{6}{10}$  1853 R\*. 1854 Medlem af Colonialraadet;  $\frac{1}{4}$  1860 est. Gouverneur;  $\frac{2}{5}$  1861 Gouverneur;  $\frac{6}{10}$  1862 DM.

1027. Johan Christian Henrik Fischer (laud.), findes blandt Adjuncter ved Slagelse Skole No. 101.

1028. Julius Paludan (h. ill.), f.  $\frac{21}{12}$  1813 i Korsør, Broder til No. 1006s Kone. Dpt.  $\frac{1}{15}$  1830 i 2den Klasse. 1836 cand. philos. laud.;  $\frac{2}{4}$  1842 c. theol. h. ill. † i Kbh.  $\frac{6}{11}$  1842.

1029. Mørcen Hansen Bæch (h. ill.), f. i Slagelse  $\frac{29}{9}$  1815, S. af Brændeviinsbrænder Niels Bæch p. Løvegade sftb. og Hustru Ingeborg Christiane Hansen. Dptagen  $\frac{1}{10}$  1826 i nederste Klasse. † c. 1840.

**1836.** 1030. Wilhelm Døre (h. ill.), f.  $\frac{2}{9}$  1817, S. af Egg. Frederik Døre (deponerede 1794 fra Roeskilde Skole), Egg. i Bregninge og Bjergsted ved Kallundborg. Dpt.  $\frac{2}{6}$  1829 i nederste Klasse. 1837 og 38 c. ph. h. ill.;  $\frac{1}{3}$  1843 cand. theol. h. ill. Var Privatlærer i Kjøbh. † som Huuslærer p. Rosendal  $\frac{2}{9}$  1850.

1031. Johan Carl Bengon (a. c.), f. i Kbh.  $\frac{24}{6}$  1813, S. af Garver Jens Lindgreen i Kbh. Dpt.  $\frac{1}{10}$  1831 i 3die Cl. 1844 i Foraaet Lægeexamen (h. ill. l.); 1845—47 practif. Læge i Skjelsør; 1848 (fungerende for Rasmussen) i Grønland; 1849—50 est. Underlæge i Felten; 1851 pract. Læge i Glücksborg, 1853 i Tellinge ved Veile.

$\infty$   
Sml. Bentzien, den danske Lægestand S. 5.

**1837.** 1032. Ludvig Jacob Mendel Gude (laud.), f.  $\frac{23}{3}$  1820 i Rude ved Holsteinborg, S. af Statsraad og forhenv. Herredsfoged Albert Peter Gude (deponerede 1808 fra Borgerdydsstolen i Kbh.), f.  $\frac{1}{8}$  1789 i Kbh. og 1ste Hustru Louise Henriette Thomsen, †  $\frac{5}{3}$  1825 i Slagelse. Dpt.  $\frac{1}{10}$  1829 i

nederste Klasse. 1838 c. ph. laud.;  $\frac{2}{5}$  1844 c. th. laud.  $\frac{1}{5}$  1846 hom. (l.) og 1848 cat. Pr. (l.);  $\frac{7}{8}$  1844 Lærer i Borgerdybskolen p. Christianshavn;  $\frac{2}{3}$  1844 Alumnus p. Vorcks Colleg.;  $\frac{2}{3}$  1848 Egp. i Huseby p. Laaland.

Marie Henriette Amalie Meinig, f. i Nødebo, Frederiksborg Amt 1820, D. af Justitsraad og Virkedommer ved Kronborg Birk Herman Carl Meinig (deponerede 1793 privat ira Kjøbh.

Eml. Grønløvs F. L. Suppl. 1, 608. Rhede Laal. Hist. udg. af Friis S. 433.

1033. Carl Gotfred Kjerulf (laud.). Optagen  $\frac{1}{10}$  1829 i nederste Klasse. 1838 cand. philos. laud. See iøvrigt om ham ovenfor Side 78. (d. 6).

1034. Julius Christian August Schwarck (laud.), f.  $\frac{1}{2}$  1818 i Slagelse (Brøder til No 1006). Optagen  $\frac{11}{11}$  1830 i nederste Klasse. 1838 cand. philos. laud.;  $\frac{8}{8}$  1843 cand. th. l.;  $\frac{2}{3}$  1854 ord. Catechet og Førstelærer ved Borgerkolen i Aalborg;  $\frac{2}{3}$  1860 Egp. i Bistøfte i Aarb. St. . . . Lborfen, D. af Snekermester og Fineerflærer Lborfen i Kbh.

1035. James Fingal Møller (h. ill.), f.  $\frac{2}{8}$  1816 i Kølletolle i Kirke Værlose Egn, S. af Styrmand Møller og Frederikke Lund. Optagen  $\frac{1}{1}$  1830 i nederste Klasse. 1838 cand. philos. h. ill.;  $\frac{4}{4}$  1838—43 Alumnus paa Ehlers's Collegium;  $\frac{5}{5}$  1843 Lægeexamen (h. ill. l.); 1843—45 Candidat p. Alm. Hospital; vandt 1844 Universitetets Guldbmedaille for Besvarelsen af det medicinske Pøissspørgsmaal; 1846 pract. Læge i Skjelsør, (1850 est. Overlæge ved Lazarethet i Kolding).

Eml. Grønløvs F. L. Suppl. 2, 490—1. Veuzien D. Læg. S. 53.

1036. Christian Frederik Herbst (h. ill.), f.  $\frac{7}{7}$  1818 i Kbh., S. af Generaltrigscommisfær og R<sup>e</sup> Michael Johan Christian Herbst, f.  $\frac{1}{2}$  1775, † i Slagelse  $\frac{2}{2}$  1830, og Hustru Michælle Elisabeth Charlotte Christiane v. Stibolt, f. 1788 (døbt  $\frac{2}{3}$ ),  $\infty$   $\frac{1}{3}$  1804, †  $\frac{3}{2}$  1861 i Kbh., D. af Kbr. Amiral Andreas Henrik v. Stibolt og Christiane de Hemmer. Optagen  $\frac{1}{10}$  1827 i nederste Klasse, udmeldtes 1828 da han gik til Sorø, hvortil han  $\frac{4}{10}$  1831 atter optoges i 2den Klasse. 1838 c. philos. h. ill.; studerede et Par Aar Løvsyndighed, derefter Nordist Archæologie, assisterede 1843 ved Foreviisningen af Musæet for nordiske Oldsager;  $\frac{7}{7}$ — $\frac{2}{8}$  1846 udenlands i Lybstand og Italien;  $\frac{2}{6}$

1848 Archivar ved det histor. archæologiske Archivs danske antiquariske-topographiske Afdeling, og Secretair ved den kongl. Commission for Olofagers Opbevaring;  $\frac{5}{3}$  1849 Archivar og Secretair ved Oldnordisk Museum;  $\frac{2}{3}$ — $\frac{3}{7}$  1854 atter udenlands i Tydskland, Italien og Franckrig.  $\frac{1}{1}$  1856 K.d.

Eml. Grønlæs F. Per. Suppl. 1, 774.

1037. Henrik Christian Martin Kjeldberg, (h. ill.) f.  $\frac{1}{1}$  1817 i Havrebjerg Præstegd. ved Slagelse, S. af Andreas Hansen Kjeldberg (der død 1799 fra Ribe), Egp. sidd. og Uden Hustru. Optagen  $\frac{1}{10}$  1827 i nederste Klasse. 1839 ex. jur. Assistent i Indenrigsministeriets Revisionsdepartement.

**1838** 1038. Rasmus Ludvig Riis, (land.), f. i Slagelse  $\frac{3}{10}$  1820, Broder til No. 1017. Optagen  $\frac{1}{10}$  1833 i nederste Klasse. 1839 cand. philos. laud.;  $\frac{2}{5}$  1841 cand. th. laud.;  $\frac{14}{10}$  1847 pers. Cap. hos Faderen i Dure og Veistrup i Fyen;  $\frac{1}{7}$  1856 Egp. i Henne og Lønne.

∞ Antonia Caroline Grichsen.

1039. Eduard Albert Baadh (laud.), f.  $\frac{1}{5}$  1821 i Rbh., Pleiesøn af Overretssprocurator Gotthardt Albert Baadh i Slagelse (deponerede 1790 privat), f.  $\frac{2}{8}$  1772, † 1840 i Slagelse. (Eml. Gjesfing 3, 273 Tab. 2. Lengnick, N. S. Sælling S. 6). Optagen  $\frac{1}{10}$  1830 i nederste Klasse. 1839 c. ph.  $\frac{5}{5}$  1846 c. th. h. ill.;  $\frac{1}{8}$  1853 Egp. i Cosel i Gutten Amt i Slesvig.

1040. Carl Ludvig Frederik Jacob Wiagnus (h. ill.), f.  $\frac{2}{1}$  1819 i Slagelse, S. af Bogtrykker Peter Wiagnus (f.  $\frac{1}{1}$  1783, †  $\frac{2}{2}$  1856 i Slagelse (anført hos Grønlæs F. L. 2, 204. og Suppl. 2, 304) og første Hustru Frederikke Wulff, f. 1797, ∞ 1815, †  $\frac{1}{2}$  1819. Optagen  $\frac{1}{10}$  1829 i nederste Klasse. Under  $\frac{1}{1}$  1838 erholdt han kongl. Bevilling paa i Forening med sin Stedmoder Sophie f. David, at fortsætte det af hende hidtil alene drevne Bogtrykkeri i Slagelse.

1041. Otto Christian Buchholz (h. ill.), f.  $\frac{2}{3}$  1819, S. af Forpagter Hans Wandal Buchholz p. Saltø, f. 1779 † 1835 og Hustru Elisabeth Nedsted Faber, f. 1787. Optagen  $\frac{1}{10}$  1831 i 1ste Klasse. 1839 c. ph. h. ill.;  $\frac{1}{6}$  1844 cand. th. h. ill.; blev Kirkesanger og Institutbestyrer i Røgstær;  $\frac{1}{2}$  1854 ord. Catechet i Skive;  $\frac{2}{2}$  1862 Egp. i Vorde, Fjlsbæk og Romlund, Vib. St.

∞ 1848 Camilla Hammer, f.  $\frac{1}{2}$  1815, D. af Heino Gottlob Melchior Hammer (død 1803 f. Herlufsholm), hvis

Kader findes ovenfor under No. 714), Sgp. i Bistofte og Dorothea Elisabeth Kragh.

(Sml. Løngvik, Jørgen Mandix, S. 4.

1042. Jonas Christian Richter (laud.), f.  $\frac{20}{12}$  1818 i Bindekilde ved Adlersborg, S. af Statsraad, fgl. Godsinspecteur R<sup>s</sup> Cinar Richter (f.  $\frac{1}{1}$  1786 i Frostens Sogn i Norge (S. af Jonas Richter og Kirstine Cinarzdatter) †  $\frac{30}{3}$  1854 og Hustru Helena Frederikke Birch, f.  $\frac{1}{3}$  1785,  $\infty$   $\frac{1}{3}$  1814, †  $\frac{10}{10}$  1845, D. af Kjøbmand Simon Birch og Anna Kirstine Rye. Opt  $\frac{1}{10}$  1829 i nederste Classe. 1839—40 cand. philos. laud.;  $\frac{4}{7}$  1844 cand. theol. laud.;  $\frac{2}{5}$  1852 ord. Catechet i Lemvig;  $\frac{2}{5}$  1857 ord. Catechet i Slagelse;  $\frac{1}{5}$  1862 ref. Capellan ved St. Michaels K. i Slagelse og Sgp. i Heininge.

$\infty$   $\frac{29}{3}$  1852 Nielsine Faaborg, f.  $\frac{2}{3}$  1824, D. af Provst Danquart Faaborg (der deponerede 1800 f. Odense Skole) Sgp. i Dalum og Sønderum. (Sml. Fr Barfod D O 1, 176 [No. 150]).

1043. Niels Peter Østrup (h. ill.), f.  $\frac{1}{11}$  1816 i Rbh., S. af Niels Christopher Østrup (der deponerede 1797 fra Randers Skole), Sgp. i Tersløse og Stjellebjerg i Sjell. Optagen  $\frac{2}{10}$  1833 i 3die Classe. 1839 cand. philos. h. ill. Lærer i Rbh.

$\infty$   $\frac{8}{8}$  1847 i Slagelse Anna Christiane Charlotte Henriette Lassen, f.  $\frac{7}{7}$  1820 i Slagelse, Søster til No. 1063.

1034. Thomas August Theodor Bugge (h. ill.), f.  $\frac{14}{11}$  1819 i Rbh., S. af Cap; ved Norske Liv. Reg., 3die Bat. og geographist Landinspecteur Thomas Bugge (der var en Søn af den mathematiste Professor Thomas Bugge og Am-brosia Vedfeltost [sml. Grøtens F. L., 254—7 og Suppl. 1, 274—6]) døbt  $\frac{27}{10}$  1781 i Rbh., † sftd.  $\frac{8}{10}$  1859 og Hustru Anne Martheline Jøndine Rørbye, f.  $\frac{7}{7}$  1794 p. Flinterupgd., †  $\frac{1}{5}$  1838, D. af Landinspecteur August Ludvig Rørby og Hustru Anna Susanne Theodore Langemach. Optagen  $\frac{1}{10}$  1829 i i nederste Classe. 1839 cand. philos.;  $\frac{1}{10}$  1843 cand. jur. h. ill. h. il.; var Herredsfuldmechtig i Veire Herred;  $\frac{3}{12}$  1849 Copiist i Kjøbhs. Politi- og Criminal-Rets Justitscontoir;  $\frac{2}{2}$  1854 Fuldmechtig sftd. . . Afskediget; lever som juridisk Commissionair i Ringsted. Ugift.

1839. 1045. Christian Frederik Emil Theil (laud.) f.  $\frac{28}{8}$  1822 i Bjerreg. ved Randers, S. af Krigsraad Thomas

Christian Theil til Herthaland ved Slagelse. Optagen  $\frac{1}{10}$  1831 i nederste Klasse. †  $\frac{28}{12}$  1839.

1046. Ludvig Frederik Vilhelm Hoyer (laud.), f.  $\frac{19}{10}$  1822 i Slagelse, S. af Vagermester Joachim Jacob Georg Hoyer sttd. og første Hustru Christiane Christiansdatter Lassen  $\infty$  i Slagelse i Mai 1821. (Hans 2den Hustru var Christiane Bernsteen). Optagen  $\frac{7}{10}$  1832 i nederste Klasse. 1840 cand. philos. laud.; tog i Novbr. 1842 Afgangsexamen ved polyteknisk Lærestanstalt;  $\frac{4}{1}$  1845 Candidat i anvendt Naturvidenskab. Forhen Assistent ved Rosenborgs Sundhedsbrønde. † efter langvarig tiltagende Brystsvagthed i Slagelse  $\frac{1}{2}$  1848. End. Selmers Retrelog. Saml. 1, 43.

1047. Nicolai Femmer (h. ill.), f. i lille Baldbby  $\frac{1}{2}$  1818, S. af No. 923 Optagen  $\frac{1}{10}$  1831 i nederste Klasse. 1840 canl. philol. Regnelærer ved det v. Westenfle Institut. Ugift.

1048. Johannes Henrik Caspar Buchholz (laud.), f.  $\frac{24}{2}$  1821 p. Salto (Broder til No. 1041). Optagen  $\frac{3}{1}$  1834 i 2den Klasse. 1840 cand. philos. laud.;  $\frac{7}{1}$  1845 cand. theol. h. ill.; cat. Pr. h. ill., blev Huuslærer i Apen; 1853 Kirkesanger og Skolelærer i Lommerup i Arts Herred, Sj. St.;  $\frac{15}{8}$  1860 Sgp. i Haviglev og Racheby, Aalborg St.  $\infty$  Dorthea Gesina Schnittger.

1049. Jens Dahl (h. ill.), f. i Maarsby i Nastrup Sogn p. Falster  $\frac{25}{1}$  1820, S. af Møller Hans Andreas Dahl i Hollose Mølle. Opt.  $\frac{1}{10}$  1835 i 3die Klasse 1840 cand. philos. laud.;  $\frac{7}{1}$  1845 og  $\frac{4}{1}$  1846 cand. theol. h. ill.; hom. Pr. laud.; blev Huuslærer i Maarsby ved Stubbebjerg;  $\frac{14}{2}$  1856 ord. Catechet i Storehøddinge;  $\frac{15}{3}$  1863 Sgp. i Hassing og Villerslev i Aalborg St.

$\infty$   $\frac{3}{1}$  1857 i Tranekær Laura Francisca Fabricius, f.  $\frac{1}{1}$  1832, D. af Forpagter F. S. E. Fabricius.

1050. Mathias Jørgen Mathiesen (h. ill.) f.  $\frac{4}{4}$  1819 i Kirkehelsing, hvor hans Fader Marcus Mathiesen (der dep. 1803 fra Koeskilde Skole) var Sgp. Moderen Christine Marie Begtrup, f.  $\frac{24}{2}$  1800. Optagen  $\frac{1}{10}$  1831 i 2den Klasse. 1840 cand. philos. h. ill.;  $\frac{7}{10}$  1845 cand. th. h. ill.; hom. (h. ill.) og cat. (h. ill.) Pr.;  $\frac{25}{5}$  1850 pers. Cav. i Todbjerg og Meilby, Arch. St.;  $\frac{29}{1}$  1851 p. Cav. i Sæby og Hallenslev i Sj., hvilken Ansættelse dog ved Ref af  $\frac{24}{1}$  f. A. bortfaldt paa Grund af Sognepræstens senere indtrufne Død.

$\frac{2}{1}$  1857 pers. Capellan i Sengeløse;  $\frac{1}{4}$  1859 Egp. paa Tegindø, Aalborg St.

o

**1840.** 1051. Otto Westengaard (h. ill.), f. i Drølev i W. Flakkebjerg Herred  $\frac{2}{7}$  1822, S. af Jens Westengaard (No. 949) Egp. sftd. Dptagen  $\frac{1}{10}$  1836 i 3die Cl.;  $\frac{2}{4}$  1841 cand. philol. og  $\frac{6}{17}$  f. A. cand. philos. laud.;  $\frac{1}{1}$  1843 Secondlt. i Infanteriets Linie;  $\frac{1}{9}$  1848 R\* og  $\frac{2}{2}$  1849 Pr. Lt

o  $\frac{4}{8}$  1850 Anna Olsen, f.  $\frac{22}{10}$  1825, Adoptivdatter af Proprietair Olsen til Nordgaard og Hulegaard ved Ringsted. Eml. Føngnic Fam. Westengaard S. 2.

1052. Christian Theodor Dahl (laud.), f.  $\frac{7}{7}$  1823 p. Bjergbygaard, Broder til No. 1049. Dptagen  $\frac{1}{10}$  1835 i 3die Classe;  $\frac{2}{4}$  1841 cand. philol. og  $\frac{2}{10}$  f. A. cand. philos. laud.; 1847 Efteraaret Lægeexamen (h. ill. l.); 1850 Cand. p. alm. Hospital;  $\frac{1}{10}$  1850 vract. Læge i Haderslev.

1053. Edvard Vilhelm August Rambusch (h. ill.), f.  $\frac{5}{10}$  1821 i Korsør, S. af Etatsraad Hartvig Henrik Rambusch (der deponerede 1800 privat fra Slagelse) Amtsforvalter sftd. Dpt.  $\frac{1}{8}$  1831 i nederste Classe;  $\frac{1}{4}$  og  $\frac{2}{5}$  1841 cand. philos. laud.;  $\frac{1}{6}$  1846 cand. th. h. ill.; hom. (laud.) og cat. Pr. admodum laud.;  $\frac{1}{8}$  1847 pers. Cap. i Mefinge;  $\frac{2}{4}$  1850 i Horne i Fyen;  $\frac{2}{8}$  1852 p. Cap. i Nørre Lyndelse og Højby i Fyen;  $\frac{1}{1}$  1858 Egp. i Sønderomm. og Høuen, Ribe St.

o Anna Dlusine Posthuma Dlusfen, f.  $\frac{1}{9}$  1834 i Sagkjøbing, D. af afsd. Commissionair Anders Jørgen Dlusfen og Johanne Georgine Clausen.

1054. Johan Nicolai Bigh (laud.), f.  $\frac{1}{2}$  1821 i Snebsted, hvor hans Fader Jens Christensen Bigh, var Lærer ved Seminariet. Dptagen  $\frac{1}{10}$  1831 i nederste Classe.  $\frac{1}{4}$  og  $\frac{2}{10}$  1841 cand. philos. h. ill.;  $\frac{1}{2}$  og  $\frac{3}{10}$  1848 cand. th. h. ill. 2. gr. 1850 Skolelærer i Kbh. ved den østre Betalingsstole.

**1841.** Ingen.

**1842.** 1055. Conrad Frederik Bugge Aschlund (laud.), f.  $\frac{2}{11}$  1824 i Kbhvn., S. af afsd. Sagfører Ciner Severin Aschlund (der dep. 1810 fra Herlufsholms Skole) Dptagen  $\frac{1}{10}$  1834 i nederste Classe.  $\frac{4}{4}$  og  $\frac{3}{1}$  1843 cand. phil. laud.; tog Examen ved Høistolen og blev  $\frac{1}{8}$  1844 ( $\frac{1}{8}$



1846) Second Lt. ved Ingenieurene;  $\frac{7}{9}$  1849 Pr. Lt.;  $\frac{2}{3}$  1863 Opt. af 2den Klasse. 1861 entled. i Raade m. P. Studerer Theologie.

**1843.** 1056. Hans Adolph Glud (land.), f.  $\frac{28}{3}$  1824 i Raskov, S. af Joachim Godste Glud (der findes blandt Abjuncter ved Slagelse Skole No. 92). Optagen  $\frac{1}{10}$  1833 i Raskov Skole, ved dens Nedlæggelse i Det. 1839 forflyttet til Slagelse Skole, hvor han optoges i 3die Klasse.  $\frac{2}{2}$  og  $\frac{2}{3}$  1844 cand. philos laud.;  $\frac{1}{4}$  1852 cand. jur. i Hønsborg (2—1);  $\frac{2}{3}$  1852 Cancellist i 2den Departement for Hertugdømmet Slesvig;  $\frac{1}{1}$  1853 Fuldmægtig sftd., Chef for 2det Expeditionsbureau under 2det Departement; 1863 Cancelliraad; 1863 v. Justitsraad.

**1844** 1057. Carl Sallicatti (h. ill.), f.  $\frac{28}{3}$  1825 i Jydstrup, E. af Jens David Frederik Sallicatti (der dep. 1810 fra Frederiksborg I Skole) Egv. i Haraldsted og Allidøsmagle,  $\frac{1}{4}$  1840. Optagen  $\frac{1}{10}$  1836 i 2den Cl.;  $\frac{1}{4}$  og  $\frac{3}{3}$  1845 c. ph. laud.;  $\frac{6}{6}$  1853 cand. jur. h. ill. h. ill.;  $\frac{2}{1}$  1853 eand. jur. i Hønsborg (2. 2);  $\frac{1}{6}$  1854 Underadvokat i Slesvig (i Haderslev) er tillige Notar.

∞ Judithhe Marckmann, D. af Pastor Jørg. Wilh. Marckmann.

1058. Frederik Carl Claus Joachim Møller (laud.), f.  $\frac{29}{4}$  1824 i Bjerreby p. Thorseng, E. af Johan Georg Møller (der deponerede 1795 privat) Egv sftd. og dennes Søsterdatter Anna Dorothea Smith, en Datter af No. 802 og hans 1ste Hustru. Optagen  $\frac{1}{10}$  1836 i nederste Klasse i Nyborg Skole, hvor han næste Aar opflyttedes i 2den Klasse, forflyttedes  $\frac{1}{4}$  1839 til denne Skole, hvor han  $\frac{1}{5}$  f. A. optoges i 2den Klasse;  $\frac{1}{1}$  og  $\frac{2}{10}$  1845 cand. philos h. i l.;  $\frac{2}{7}$  1852 cand. th. n. c.; 1853 Lærer ved de off. Skoler p. Christianshavn.

1059. Johannes Ludvig Schierner (h. ill.), f. paa Stisnes  $\frac{1}{7}$  1826, S. af forhenværende Kirkesanger og Skolelærer Johan Samuel Schierner (senere Landmand). Optagen  $\frac{1}{10}$  1836 i nederste Klasse.  $\frac{7}{7}$  og  $\frac{5}{1}$  1845 cand. philos. laud.  $\frac{1}{4}$  1849 cand. th. h. ill. l.; Huuslærer i Jylland; hom. (l.) og cat (l.) Pr.  $\frac{2}{5}$  1855 pers. Cap. i Bestenstov og Kappel p. Laaland. Eml. Arbejde Laal. Hist. udg. af Friis S. 227—8.

1060. Herman Rudolph Sophus Julius Magnus (h. ill.), f.  $\frac{2}{4}$  1824 i Slagelse, Halv-Broder af No. 1040. Søn af Haderens 2den Hustru Sophie David. Optagen  $\frac{1}{3}$  1836

i nederste Klasse. 2<sup>o</sup> og 3<sup>o</sup> 1845 cand. philos. h. ill.; 1853 cand. med. laud; 1853—4 Cand. p. Frederiks Hospital; 1854 pract. Læge i Hobro

○ 2<sup>o</sup> 1855 Anna Cathrine Maria Garben, f. 27 1826, D. af Kæbflaer Martin Garben, og Hustru Dorothea Christine f. Lund i Aalborg.

Eml. Bøns en den danske Lægestand S. 48.

**1845.** 1061. Mathias Augustinus Alfing (laud.) f. 1<sup>o</sup> 1826 p. Sæbygaard, S. af Prokurator Hans Peter Alfing, Gjer af Falkenhøj, f. 1<sup>o</sup> 1791 i Gjerløv i Sjell. (S. af Sognebeeg Augustinus Alfing og Hustru Anne Christine Begner) og Elisabeth Kirstine Jørgensen, døbt i Slagelse 1<sup>o</sup> 1801, x. 2<sup>o</sup> 1825 i Slagelse, † 1<sup>o</sup> 1831, D. af Kæbflaer Mathias Jørgensen og Caroline Dorothea Schufart. Optagen 3<sup>o</sup> 1838 i nederste Klasse. 2<sup>o</sup> og 1<sup>o</sup> 1846 cand. phlos. h. ill. Er sindssvag. Ugift.

1062. Niels Peter Christian Martin Sylow (h. ill.), f. 27 1829 p. Christiansø, S. af Opt. og Garnisonsauditeur senere Justitsraad Christen Eduard Sylow (der deponerede 1814 privat). Optagen 3<sup>o</sup> 1838 i nederste Klasse. 2<sup>o</sup> og 4<sup>o</sup> 1846 cand. philos. h. ill.; 3<sup>o</sup> 1848 Second Lt. i Infanteriets Krigsreserve; Pr. Lt.: 5<sup>o</sup> 1851 entlediget i Naade; 1<sup>o</sup> 1853 cand. jur. l. l.; 1856 est. Borgermester, Byfoged og Bystryker i Korsør; 1<sup>o</sup> 1857 R\*; 1<sup>o</sup> 1858 Borgemester og Byfoged, By- og Raadstuestryker samt Veier, Maaler og Braaer i Korsør

○ 2<sup>o</sup> 1858 i kbh. Anna Sophie Mellemann, f. 3<sup>o</sup> 1833 i Slagelse, Søster til 1073.

Følgende lille Stamtavle giver en Oversigt over Familien **Sylow**.

Peter Sylow, f. 16..

○ Bertha Maria v. Westen, f. 16.., † 17.., D. af Arnold v. Westen, Apotheker i Trondhjem, f. 1<sup>o</sup> 1643, † 1708.

Eml. Penquid Kam. v. Westen S. 3—4. 8.

A. 1. **Arnold v. Westen Sylow**, f. 1706 i Trondhjem, deponerede 1726 fra Trondhjems Skole 1727 cand. philos. & haccal.; 5<sup>o</sup> 1740 cand. theol. n. e.; blev Egp. i Houg i Bergens St.

Eml. Nve, Tidsskrift 2, 307.

A. 2. **Thomas Eduard v. Westen Sylow**, f. 1719 i Trondhjem, deponerede 1741 fra Frederiksberg Skole.

$\frac{18}{12}$  1745 cand. th. n. c. ;  $\frac{5}{2}$  1746 Missionair i Baranger ;  
 $\frac{2}{1}$  1748 Sgp. i Badsøe i Finmarken ;  $\frac{2}{2}$  1762 Sgp. i  
 Enaaen i Trondhjems St. † 1779.

∞ Elisabeth Christine Angell, f. Paus, D. af  
 Mag. Ludvig Christian Paus, Provst og Sgp. i Gidsberg  
 (der dep. 1671 privat) og Enke efter Provst Albert Angell,  
 Sgp. i Badsø, (der dep. 1725 fra Trondhjems Skole). † 1748.

Eml. Erlandsen, Nord. Geistl. S. 124. 282. 400, (efter hvem  
 hans Kone var en Sønnedatter af Provst Paus), Lengnick Fam. Paus.

B. 1. **Peter Ludvig Snylow**, f. 1752, Regiments-  
 quartermester og Auditeur ved Nordenskjoldste Dragou-  
 regiment. †  $\frac{2}{9}$  1819.

∞ Elisabeth Niemeyer Weinwich, f. 1760, †  $\frac{2}{8}$   
 1801 (4 B.), D. af Christen Weinwich, Sgp. i Bed-  
 staden (f.  $\frac{1}{1}$  1719, [der. 1741 fra Bergen] †  $\frac{2}{8}$  1791.  
 Eml. Erlandsen S. 20—4.) og Hustru Margrethe Heiberg.  
 †  $\frac{1}{10}$  1770.

B. 2. **Birgitte Marie Snylow**, f.  $\frac{1}{3}$  1753 i  
 Badsø, †  $\frac{3}{4}$  1784.

∞ Diderik Haslop, døbt  $\frac{2}{6}$  1743 i Bergen, de-  
 ponerede 1762 fra Bergens Skole,  $\frac{1}{6}$  1763 c. ph.;  $\frac{1}{2}$   
 1767 c. th. n. c.;  $\frac{1}{9}$  1770 pers. Cap. i Overholden i  
 i Trondhj. St., Vicepastor paa Vegø. †  $\frac{1}{2}$  1800.

B. 3. **Albertine Snylow**, f. 1755, †  $\frac{1}{1}$  1833.

∞  $\frac{2}{2}$  1777 Dve Christian Krog, f.  $\frac{2}{7}$  1741 (de-  
 ponerede 1762 fra Trondhjems Skole), Sgp. i Melchuur  
 i Trondhj. St., †  $\frac{2}{7}$  1813. Eml. Erlandsen N. O. 124  
 (hvor deres 9 Børn findes.)

B. 4. **Ludvig Christian Snylow**, f. 1758 i Badsø,  
 deponerede 1773 fra Trondhjems Skole, blev re-  
 visor og Bogholder, senere Generallottoinspektør og In-  
 specteur for Transportcontoiret ved den bestandig trans-  
 portable Statsfonds. † 1813.

Eml. Myerus N. F. 2, 593—4. Nr. No. 1813 No. 243.

∞ Elisabeth Maria Severin f.  $\frac{3}{10}$  1779 i Kbh.,  
 †  $\frac{8}{10}$  1861 i Kbh., D. af Bogholder S.

C. 1. **Christian Eduard Snylow**, f.  $\frac{1}{1}$  1797 i Kbh.,  
 dep. 1814 privat ;  $\frac{1}{5}$  1819 cand. juris l. l., Opt. i Stu-  
 dentercorpset ; 1826 Garnisons-Auditeur p. Christiansø ;  
 1831 Byfoged i Slagelse og Cancelliraad ; 1842 Borger-  
 mester, Byfoged og Byftriver i Korsør ; 1851 Justitsraad ;  
 † 1858 entl. efter Ans. i N. m. F.

- S.  $\frac{1}{2}$  1826 i Rudkjøbing Sabine Dorothea Herholdt, f.  $\frac{1}{2}$  1807 i Rbh., D. af Justitsraad Nicolai Christian Herholdt og Hustru Anna Cathrine Hebevig Behrson, f.  $\frac{2}{4}$  1783. Sml. Penquet P. N. Moldrup S. 3.
- d. 1. Niels Peter Christian Martin Sylow, f.  $\frac{2}{7}$  1829 paa Christiansøe, deponerede 1845 fra Slagelse Skole (h. ill.);  $\frac{2}{4}$  og  $\frac{1}{11}$  1846 cand. philos. h. ill.  $\frac{3}{4}$  1848 Sec. Lt. i Infanteriets Krigs-Reserve; . . Pr. Lt.;  $\frac{5}{5}$  1851 i Naade entlediget;  $\frac{1}{7}$  1853 cand. juris laud. laud.; 1856 est Byfoged i Korsør;  $\frac{2}{10}$  1858 R\*;  $\frac{3}{9}$  1858 Byfoged og Borgermester ssto.
- S.  $\frac{2}{3}$  1853 i Rbh. Anne Sophie Nellesmann, f.  $\frac{3}{2}$  1838 i Slagelse, D. af Cancelliraad Mogens Georg N., Hofritalsforstander i Slagelse, f. 1794, † 1847 og Hustru Pauline Luise Poulsen, † 1852.
- e. 1. Poul Sylow, f.  $\frac{2}{7}$  1860.
- e. 2. Ludvig Sylow, f. 1861
- d. 2. Louise Cathrine Nicoline Sylow, f.  $\frac{2}{4}$  1830.
- d. 3. Thea Josepha Philippine Caroline Sylow f.  $\frac{1}{3}$  1831.
- d. 4. Julia Lykke Bianca Sylow, f.  $\frac{2}{5}$  1832.
- S.  $\frac{6}{10}$  1857 i Korsør Lieutenant Hans Julius Balde-  
mar Hansen, f.  $\frac{3}{3}$  1830.
- d. 5. Cordelia Claudine Sylow, f.  $\frac{2}{3}$  1833.
- d. 6. Josepha Johanne Eouardine Sylow, f.  $\frac{2}{7}$  1838.
- d. 7. Ludvig Vilhelm Nicolai Sylow, f.  $\frac{1}{11}$  1839, Søemand.
- d. 8. Sabine Pouline Vilhelmine Sylow, f.  $\frac{1}{10}$  1843.
- d. 9. Frederik Sylow, f.  $\frac{2}{1}$  1844.
- d. 10. Georgia Knuddine Sylow, f.  $\frac{5}{5}$  1848.
- d. 11. Nicolai Christian Herholdt Sylow, f.  $\frac{1}{8}$  1850, Discipel i Røest. Skole.
- C. 2. Caroline Sylow, f. 1801, † 1815.
- C. 3. Cordelia Sylow, f. 1811. Ugift.
- B. 5. **Arnoldus Sylow**, f. 1759, Capitain i første Trondhjemste National-Inf Reg. † paa Frosten  $\frac{1}{10}$  1810.
- S. 1791 Anna Caroline Hanning, f. 17. . . D. af Oblt Lorenz Markus Hanning og Maria Sophie Mogfeld. (5 S. 6 D.)
- B. 6 **Frederik Sylow**, f. 1760, †  $\frac{2}{3}$  1801, (4 B.)
- S.
- B. 7. (?) **Hans Julius Sylow**, † ugift  $\frac{2}{11}$  1803 som Pr. Lt i Melhus Præstegd.

1063. Emil Christian Frederik Alexander Lassen (laud.), f.  $\frac{2}{2}$  1828 i Slagelse, S. af Kjøbmand Niels Lassen, f.  $\dagger$  og 2den Hustru Else Marie Louise Klingendorff. Dptagen  $\frac{3}{10}$  1838 med Bevilling (da han ikke var 10 Aar gl.) i nederste Klasse.  $\frac{3}{4}$  og  $\frac{7}{1}$  1846 cand. philos. laud.;  $\frac{1}{1}$  1854 cand. theol. n. c. Lærer ved Slagelse Realskole.  
 ≈  $\frac{2}{3}$  1839 Louise Emilie Boesen, f.  $\frac{11}{1}$  1822, D. af Jørgen Frederik Boesen (der deponerede 1817 fra Kolbing Skole og findes hos Erslew F. L. 1, 158) Egp. i Saltum og Hune.

1064. Povel Saltoft Christian Harboe (h. ill.), f.  $\frac{4}{4}$  1826 i Magleby ved Skjelskør, S. af Niels Madsen Harboe (dep. 1806 fra Odense) Egp. sftd. Dptagen  $\frac{2}{10}$  1839 i 2den Klasse;  $\frac{1}{4}$  og  $\frac{2}{10}$  1846 cand. philos. laud.;  $\frac{3}{9}$  1848 Second. Lt.;  $\frac{6}{10}$  1850 R\* af D. og St. Anna Orden; 1855 Pr. Lt. ved 3die Jægercorp's, d. e. 19 Infanteri Bataillon (i Nyborg).

≈ Cora Hornung, D. af Instrumentmager Conrad H. og Line Wau.

1065. Peter Frederik Carl Emil Salicath (laud.), f.  $\frac{25}{8}$  1827, S. af Provst Gerhard Giese Salicath (der deponerede 1805 fra Frederiksborg Skole) Egp. i Slagelse (bl. Egp. ved St. Michaels K. No. 20). Dpt.  $\frac{1}{1}$  1836 i nederste Klasse.  $\frac{2}{1}$  og  $\frac{2}{10}$  1846 cand. philos. laud.; 1852 Lægegamen (laud.); 1853—4 Candidat p. Frederiks Hospital; 1854 Overskibslæge; 1855 pract. Læge i Nyborg.

≈ Constance Frisch, D. af forhenværende Proprietair Frisch til Charlottendal ved Slagelse.

Emil Bentzen, den danske Lægestand p. 63,

1066. Peter Bone Falk Rønne, (h. ill.), f.  $\frac{2}{4}$  1827 i Kbh., S. af Christian Frederik Rønne (der deponerede 1817 fra den hjøbenhavnske Borgerbydskole) Egp. i Høve og Flakkebjerg. Dptagen  $\frac{2}{10}$  1839 i 2den Klasse;  $\frac{1}{4}$  og  $\frac{1}{1}$  1846 cand. philos. laud.;  $\frac{2}{10}$  1852 cand. theol. laud. kat. Pr. (h. ill.); Kirkesanger og 1ste Lærer ved Bommeløv Skole i Sjell.,  $\frac{13}{10}$  1859 ord. Catechet og første Lærer ved Borgerstolen i Stege p. Møen.

≈ Elise Frederikke Bertine Bonsøe.

1846. 1067. Cæmund Gunnuløfsen (laud.), f. i Hallbormstade i Sønder Mule Syssel p. Jylland, døbt  $\frac{8}{9}$  1825 (efter Døbeseddel døbt  $\frac{1}{2}$  s. A.), S. af Præst Gunnulø Thorderfen,  $\dagger$  1830, Egp. sftd. Dptagen  $\frac{4}{10}$  1842 i 3die

Glasfe.  $\frac{1}{4}$  1847 cand. ph. Gik som Frivillig med i Krigen;  $\frac{1}{3}$  1848 DM., blev frie Underofficer i Inf.;  $\frac{2}{7}$  1860 Fm. i 2det Revisions Contoir i Indenrigsministeriet,  $\dagger$  1863.

∞ . . . . . †

1068. Erik Vegtrup h o l st (laud.), findes blandt mine Dr. med. No. 244. (Hans Fader Hans Gjørup Holst (dep. 1817 fra Frederiksborg Skole).  $\frac{2}{8}$  1859 fast ansat som Physikus i Ringkjøbing.

∞

1069. Hans Peter Strande (h ill), f.  $\frac{2}{4}$  1829 i Slagelse, S. af Kjøbmand Ole Raft Strande sstd., f. i Slagelse  $\frac{1}{7}$  1733,  $\dagger$  18.. (hvis Fader Strædermester Peter Friis Strande var en Broder til Raft Strande (som ovenfor No. 758) og Hustru Bolette Christiane Christensen, f. i Slagelse  $\frac{1}{8}$  1800, ∞  $\frac{11}{11}$  1825. Dptagen  $\frac{1}{10}$  1839 i nederste Glasfe;  $\frac{2}{4}$  og  $\frac{2}{8}$  1847 cand. philos. laud.;  $\frac{1}{8}$  1853 cand. jur. h. ill. h. ill.

**1847.** 1070. Christian Otto Peter Grundtvig (laud.) f.  $\frac{2}{11}$  1829 i Ringsted, S. af Kjøbmand Peter Christian Top Grundtvig sstd.,  $\dagger$   $\frac{11}{11}$  1846. Dpt.  $\frac{1}{10}$  1841 i 2den Glasfe.  $\frac{1}{10}$  og  $\frac{1}{10}$  1848 cand. philos. laud.; 1855 cand. jur. h. ill. h. ill. By- og Herredsfuldmechtig i Ringsted.

**1848.** 1071. Loreng Johan Ditlev Werner (h. ill.), f.  $\frac{2}{8}$  1829 p. Ringsted Kloster, S. af Procurator og Liendecommissair Elias Johannes Werner (en Søn af Strædermester Joachim Ditlev Werner og Hustru Anna Ring) f.  $\frac{1}{6}$  1790 i Kjøbh. og Hustru Birthe Henriette Werner, f.  $\frac{7}{7}$  1796 i Kbh. (D. af Johan Jacob Werner og Rebekka Hansen. Dptagen  $\frac{4}{10}$  1841 i 2den Glasfe.  $\frac{1}{4}$  og  $\frac{2}{10}$  1849 c. ph. laud.; 1855 Lægeegamen (laud.); 1854—55 Candidat p. alm. Hospital;  $\frac{5}{5}$  1855 pract. Læge i Ringsted.

∞

1072. Ludvig Peter Christian Engberg (h. ill.), f.  $\frac{1}{3}$  1829 p. Vibygaard, S. af daværende Forpagter Lars Christian Engberg, f.  $\frac{1}{4}$  1799,  $\dagger$   $\frac{2}{1}$  1861 som Gjer af Hasselberggaard og Hustru Dorteia Magdalene Find, f.  $\frac{1}{8}$  1796, ∞  $\frac{2}{11}$  1823,  $\dagger$   $\frac{7}{7}$  1861. Dptagen  $\frac{2}{10}$  1840 i 1ste Glasfe;  $\frac{2}{4}$  og  $\frac{1}{4}$  1850 cand. philos. h. ill.; 1855 cand. juris h. ill. h. ill.; blev Herredsfuldmechtig i Leire Herred, derefter Sagførerfm. i Kbh.

Sm. 3. Barfod F. G. 2 D. pag. III. (Stamtavle over Fam. Engberg).

**1849.** 1073. Johannes Magnus Valdemar Nellesmann (laud.), f.  $\frac{1}{11}$  1831 i Kbh., S. af Cancelliraad, Hospitalsforstander Nogens Georg Nellesmann i Slagelse, f.  $\frac{2}{7}$  1794, †  $\frac{1}{5}$  1847 i Slagelse og Hustru Poulina Louise Poulsen, f.  $\frac{11}{8}$  1798, †  $\frac{2}{8}$  1852. Dptagen  $\frac{4}{10}$  1841 i nederste Klasse.  $\frac{6}{10}$  og  $\frac{2}{10}$  1850 cand. philos. udm.;  $\frac{1}{10}$  1855 cand. jur. l. l.; . . . . Lector og  $\frac{1}{7}$  1859 Professor juris ved Kbh.s. Universitet.

o Louise Poulsen, D. af Waterstout, Capitain Poulsen.

1074. Carl Biggo Gøtsche (laud.), f.  $\frac{1}{5}$  1823 i Finderup, S. af No. 944. Dptagen  $\frac{1}{10}$  1844 i nederste Klasse;  $\frac{2}{4}$  og  $\frac{1}{11}$  1850 cand. philos. h. ill.;  $\frac{1}{9}$  1855 cand. th. laud.; Manufacteur; . . . . hom. og cat. Pr. laud.;  $\frac{2}{2}$  1861 Catechet ved Trinitatis K. i Fredericia.

1075. Jens Holger Nsenius Vache (laud.), f.  $\frac{6}{1}$  1831 i Jyderup, S. af Jens Nsenius Vache (der deponerede 1823 fra Horsens Skole) Egg. i Jyderup og Holmstrup, senere i Græsted og Maarum, og første Hustru Anna Mette Hjorth, f.  $\frac{2}{3}$  1809 i Jordløse, †  $\frac{1}{3}$  1838. Dptagen  $\frac{4}{10}$  1844 i 2den Klasse;  $\frac{1}{2}$  og  $\frac{2}{10}$  1850 cand. philos. laud.; 1856 Lægeexamen laud.;  $\frac{1}{3}$  1856— $\frac{1}{3}$  1857 Cand. paa Alm. Hospital;  $\frac{8}{8}$  1857 practf. Læge i Løgenf.

o  $\frac{1}{10}$  1857 Margrethe Rohmann, f.  $\frac{1}{11}$  1831, D. af Provst Jørgen Lindgaard Rohmann, Egg. i Rønninge og Kølsted i Byen, †  $\frac{1}{4}$  1860 (der omtales i Grønlæns J. L. 2, 681—82) og første Hustru Thrine Eorhje Lindgreen, †  $\frac{6}{8}$  1836.

Emt. Bentzien, den danske Lægestand pag. 3. Lengnick Fam. Rohmann.

1076. Johan Vilhelm Beck (h. ill.), f.  $\frac{2}{2}$  1829 i Drølev Præstegd., S. af Provst Johan Philip Huncæus Beck (Broder til No. 961, der deponerede 1804 fra Nyborg Skole). Dptagen  $\frac{1}{10}$  1843 i 2den Klasse.  $\frac{4}{4}$  og  $\frac{2}{8}$  1850 cand. ph. laud.;  $\frac{2}{2}$  1855 cand. theol. laud.; hom. Pr. (laud.);  $\frac{1}{2}$  1856 pers. Cap. hos Faberen i Uby ved Kallundborg.

o Nina Charlotte Stauffeldt, f.  $\frac{2}{9}$  1833.

Emt. Lengnick v. Kølten S. 3.

**1850.** 1077. Niels Benzon (h. ill.), f.  $\frac{5}{2}$  1832 i Slagelse, S. af Pastor Christian Henrik Bjerring Benzon (der deponerede 1818 fra Nyløbing Skole) Egg. ved St. Peders K. sammested og Hustru Annette Severine Marcelline Bang. Dptagen  $\frac{4}{10}$  1841 i nederste Klasse.  $\frac{4}{4}$  og  $\frac{2}{10}$  1851

cand. philos. h. ill.;  $\frac{3}{10}$  1856 cand. theol. h. ill. II.; hom. og cat. Pr. h. ill.;  $\frac{7}{10}$  1858 perf. Cap. i Gimlinge i Sj.

**1851.** 1078. Christian Mørch Jønger sen (laud.), f.  $\frac{1}{10}$  1832 i Harriglev Præstegd. i Narh. St., hvor hans Fader Jørgen Holger Andreas Jøngersen (der deponerede 1805 f. Aalborg Skole, (sml. Grønlæs's N. L. 1 804. Suppl. 1, 978) da var Egg. Moderen Charlotte Marie Mørch, f.  $\frac{2}{9}$  1798 i Næstved, †  $\frac{1}{2}$  1859. Dptagen  $\frac{1}{10}$  1841 i nederste Klasse.  $\frac{2}{8}$  og  $\frac{2}{3}$  1852 c. ph. h. ill.;  $\frac{2}{8}$  1848 cand. theol. h. ill.  $\frac{1}{2}$  1860 Skolelærer i Nyborg.

1079. Theodor Valentin Schou (laud.), f.  $\frac{2}{5}$  1834 i Slagelse, S. af Agent Hans Henrik Schou sstd. døbt  $\frac{1}{7}$  1797 i Præstø (S. af Kjøbmand Hans Abelin Schou og Hustru Martine Hedevig Hansen, døbt i Bømme  $\frac{2}{2}$  1798, ∞ i Slagelse  $\frac{2}{2}$  1830, † sstd. 1853, D. af Proprietair og Forligelsescommisfair Valentin Hansen. Dptagen  $\frac{1}{10}$  1843 i nederste Klasse.  $\frac{2}{7}$  1852 cand. philol. (1 l. p. e., 3 l. og 1 h. ill.); tog 1853 Afgangsexamen til den militaire Højsskole. 1857 Afgangsexamen; . . . . Pr. Lt. i Artilleriet.

∞ . . . . . Mariboe.

1080. Henrik Jørgen Greensteen (laud.), f.  $\frac{1}{10}$  1833 p. Sægerslund i Sj., S. af Godsforvalter Andreas Greensteen paa Rygaard, f. . . . . † 18.. og Hustru Marie Petersen, f. 180. . . . .  $\frac{2}{2}$  og  $\frac{2}{6}$  1852 cand. philos. h. ill.;  $\frac{2}{6}$  1859 cand. theol. h. ill. l. Huuslærer. Digter.

1081. Hans Henrik Hansen, f.  $\frac{2}{8}$  1832 i Mariendals Mølle ved Slagelse, S. af Møller Hans Henrik Otto Hansen i Agerup Mølle. Dptagen  $\frac{3}{6}$  1846 i nederste Klasse.  $\frac{2}{3}$  og  $\frac{2}{8}$  1852 c. philos. h. ill. 1862 Lægeexamen.

1082. Rasmus Peter Fog (h. ill.), f.  $\frac{1}{2}$  1833 i Slagelse, S. af Procurator Søren Lemvig Fog (f.  $\frac{2}{6}$  1798, †  $\frac{1}{3}$  1853) og Hustru Henriette Elise Mortensen, f.  $\frac{2}{6}$  1807, ∞ 1832. Dptagen  $\frac{1}{10}$  1842 i første Klasse.  $\frac{2}{3}$  1852 cand. philol. (3 l. og 1 h. ill.) Kjøbmand i Korsør.

∞  $\frac{4}{1}$  1858 Karen Johanna Catharine Prazl, f.  $\frac{2}{5}$  1834, D. af

Sml. Fr. Algreen Ussing, Fam Fog S. 21.

1083. Carl August Elberling (laud.), f.  $\frac{1}{6}$  1834 i Slagelse, S. af Prof. Rector Carl Vilh. Elberling. Dptagen  $\frac{4}{10}$  1843 i 1ste Klasse. 1859 cand. magisterii; f. A. Assistent ved Naturhistor. Museum; 1860 og 62 Smiths's Stipendiat; 1862 Assistent ved det store kgl. Bibliothek;  $\frac{3}{3}$  1863 fast



Udsættelse sftd. See iøvrigt hosføjede Stamtafle, der giver en Detsigt over hans Slægt.

### Familien Elberling.

Johan Frederik Wilhelm Elberling, født i Hovelberg i Preussen, drog til Danmark og blev Glarmester i Kjøbh., †  $\frac{1}{7}$  1775 sftd.

∞  $\frac{1}{1}$  1771 Magdalene Storch, f. Haderslev, f. 17..

† . . . .

A. 1. **Frederikke Elberling**, f. i Kbh. 177.

∞ 1, i Kbh. . . . . Urtefræmmer . . . . . Holm.

2, . . . . . Behmann, Toldbetjent i Ringsted, f. . .

† . . . .

B. 1. **Christian Holm**, f. 179 .. Flojelsmaler og Paparbejer i Kjøbh

∞

B. 2. **Thomine Sophie Emilie Holm**, f. § 1792.

∞ 1813 Johan Carl Ekerøth, f. i Sverrig † 1782, Lieutenant og Juveler i Kbh. † 1837.

c. 1. Carl Conrad Emil Ekerøth, f. i Kbh.  $\frac{2}{8}$  1814, Student 1832 fra v. Vstens Institut; 1837 Candidat i anvendt Naturvidenskab;  $\frac{7}{1}$  1841 est. Lærer ved Viborg Kathedralskole;  $\frac{1}{2}$  1843 Adjunct sftd.;  $\frac{1}{3}$  1851 Overlærer ved Rolding l. Skole;  $\frac{1}{8}$  1856 Overlærer i Horsens. Eml. Grønsøns Forf. Ver. Suppl. 1, 408.

∞ 1, . . . . . Charlotte Sophie Jensine Vorchsenius, f. 18. , † 184.

2,  $\frac{1}{1}$  1849 Laura Christine Søeborg, f. § 1819 i Kbh., D. af Carl Ludvig Søeborg, Underbogholder i Statsgjældsdirectionen og Amalie Christiane Mørch.

B. 3. **Wilhelm Georg Elberling Holm**, f. 17.. Guldsmedemester i Kbh.

∞

B. 4. **Hanne Behmann**, f. 180. (4 B.).

∞ . . . . . Normann, f. . . . . Skolelærer paa Evenstrup Gods.

A. 2. **Wilhelm Georg Elberling**, f. i Kbh. § 1775, Glarmester og Kændrik ved det borgerlige Artillerie i Kbh., † paa Christianshavn  $\frac{1}{7}$  1810.

∞ 1799 Anna Margrethe Højermann, f.  $\frac{1}{7}$  1778 i Kbh., †  $\frac{1}{2}$  1857, D. af Brændeviinsbrænder H. i Kbh.

Hun  $\in$  2, 1817 Frederik Hafsler, f. . . . Fuldmægtig ved det kgl. Brænderi i Sølvgaden, † 1827 (E. af Generalkrigscommissair Alb. Sebast. Hafsler).

B. 1. **Carl Vilhelm Elberling**, f.  $\frac{1}{7}$  1800 paa Christianshavn, Professor, Dr philos. og Rector ved Koeskilde lærde Skole.  $\frac{1}{1}$  1863 entlediget i Raade og m. P., fra  $\frac{2}{8}$  f. A. at regne.

Emil Grøstems B. L. 1, 369—70 og Suppl. 1, 408—9.

$\in$   $\frac{5}{9}$  1831 paa Christianshavn Dorteaa Flenssted, f.  $\frac{2}{2}$  1801 i Hagested, † i Slagelse  $\frac{2}{1}$  1850, D. af Hans Flenssted, Tolbbejant i Stubbekjøbing.

c. 1. Emma Vilhelmine Elberling, f.  $\frac{3}{3}$  1832 i Slagelse.

c. 2. Carl August Elberling, f.  $\frac{1}{4}$  1834 i Slagelse, Student 1851 fra Slagelse Skole (l.); 1852 c. philos. laud.; 1859 cand. magisterii (adm. c. laud.); f. A. Assistent ved Naturhistorisk Musæum; 1860—62 Smiths Stipendiat; 1862 Assistent ved det store kgl. Bibliothek (fast ansat  $\frac{3}{7}$  1863).

c. 3. Rudolph Emil Elberling, f.  $\frac{1}{7}$  1835 i Slagelse Student 1852 fra Koeskilde Kathedralskole, 1853 cand. philos. l.

c. 4. Henriette Louise Elberling, f.  $\frac{2}{3}$  1838 i Slagelse.

c. 5. Julie Albertine Elberling, f.  $\frac{1}{7}$  1839 i Slagelse.

c. 6. Frederik Vilhelm Elberling, f.  $\frac{3}{7}$  1840, Student 1857 fra Koeskilde Kathedralskole, 1859 cand. ph., 1863 cand. poliices laud.

c. 7. En dødsfødt Søn  $\frac{2}{4}$  1842.

B. 2. **Ludvig Ferdinand Elberling**, f.  $\frac{1}{4}$  1802 paa Christianshavn; Instrumentmager i Kbh.

$\in$  1, 1837 Anna Johanne Westengaard, f.  $\frac{2}{7}$  1804.

2,  $\frac{1}{7}$  1842 Ernestine Henriette Christiane Petersen,

f.  $\frac{2}{11}$  1812, D. af Rasmus Petersen, f.  $\frac{2}{1}$  1768 og Kirstine Clausen, f.  $\frac{2}{2}$  1785.

c. 1. Frederik Carl Christian Elberling, f.  $\frac{1}{8}$  1837 i Kbh. (er tilføes).

c. 2. Olivia Helene Elberling, f.  $\frac{5}{1}$  1843 i Kbh.

B. 3. **Frederik Emil Elberling**, f. paa Christianshavn  $\frac{2}{9}$  1804, 1823 exam. juris, dimitteredes 1826 til Universitetet af sin ældste Broder. 1830 cand. jur. l. l.;  $\frac{1}{2}$  f. A. Alumnus paa Ehlers Collegium;  $\frac{1}{5}$  1834 Secretair ved Raadet i Frederiksnagor, samt Archivarius,

By- og Skiftefriver, Notarius publ. og Kasserer sfd., kom 1846 tilbage til Danmark, og blev  $\frac{1}{11}$  1847 embediget i Naade med Bartpenge;  $\frac{3}{1}$  1849 cft. Colonialsecretair ved de dansk vestindiske Der (til  $\frac{1}{5}$  1851), privatiserede derefter i Roeskilde;  $\frac{26}{7}$  1855 Herredssoged og Skriver i Thune-Ramsø Herreder under Kbh.s Amt.  $\infty$  i Sirampur  $\frac{1}{9}$  1837 Harriet Anne Bjellerup, f.  $\frac{23}{3}$  1821 i Serampur, † i Roeskilde  $\frac{28}{11}$  1859, D. af Hans Jacob Bjellerup, Factor i det asiatiske Compagnis Tjeneste, † i Tranquebar  $\frac{13}{3}$  1835 og Cathrine Elisabeth Brown, f. i Tranquebar, † i Velleforet Drisfa  $\frac{23}{3}$  1847.

Eml. Grønlæs F. L. 1, 379-1, Suppl. 1, 409-10.

- c. 1. Frederik Wilhelm Elberling, f. Sirampur  $\frac{1}{9}$  1838. Student fra Roeskilde Skole 1857, 1859 cand. philos. stud. juris.
- c. 2. Anna Elisabeth Elberling, f.  $\frac{14}{11}$  1839 i Sirampore.
- c. 3. Marie Louise Elberling, f.  $\frac{25}{6}$  1841 i Sirampore.
- c. 4. Henry William Elberling, f.  $\frac{8}{7}$  1842 i Sirampore. Mechanikus.
- c. 5. Ida Johanne Elberling, f.  $\frac{19}{6}$  1844 i Sirampore.
- c. 6. Emilie Galathea Elberling, f.  $\frac{20}{11}$  1845 i Sirampore.
- c. 7. Kohan Lorents Elberling, f. i Kbh.  $\frac{3}{1}$  1848, Discipel i Roeskilde Skole.
- c. 8. Carl Elberling, f.  $\frac{28}{3}$  1850 i Christiansted paa St. Croix, Discipel i Roeskilde Kathedralskole.
- c. 9. August Severin Elberling, f.  $\frac{4}{5}$  1852 i Roeskilde. † 1853.
- c. 10. Augusta Petrea Elberling, f.  $\frac{5}{3}$  1854 i Roeskilde.
- c. 11. Julius Theodor Elberling, f.  $\frac{6}{6}$  1855 i Roeskilde.
- c. 12. Agnes Ingeborg Elberling, f.  $\frac{28}{6}$  1856 i Roeskilde.
- B. 4. **Louise Augusta Elberling**, f.  $\frac{12}{2}$  1806 p. Christianshavn. †  $\frac{3}{1}$  1841.  
 $\infty$  1831 . . . Wilhelm August Samuel Schondel, f. 1803 i Helsingør, tog 1828 pharmaceutisk Examen (laud.). Apotheker i Middelfart, † 1850.
- c. 1. Augusta Henriette Schondel, f.  $\frac{26}{2}$  1032 i Kbh.
- c. 2. Anton Frederik Schondel, f.  $\frac{13}{3}$  1833 i Middelfart. Student 1852 fra Roeskilde Kathedralskole (laud.), cand. med. 1862 (h. ill. 1 gr.)
- c. 4. Ludvig Otto Sophus Schondel, f.  $\frac{8}{1}$  1737 i

Middelfart, vandt 1859 & 1862 den mindre Sølvmedaille ved Kunstakademiet i Kbh.

c. 3. Georg Emil Schöndel, f. 7 1835 i Middelfart er tilføes. Tog Styrmandsexamen.

B. 5. Heinrich Theodor Elberling f. 2 1808 paa Christianshavn. Kammagermester; 1860 Rodemester i Kbh.

B. 6. Henriette Georgine Elberling, f. 24 1810 paa Christianshavn.

o 7 1854 Julius Peters, Kunstmalers og Photograph i Flensborg.

1084 Ditlev Ludvig Rogert Gøtzsche (laud.), f. 1 1833 i Gjerstøv Præstegd., S. af (No. 927) Pastor Henrik Frederik Gøtzsche sftd. Dptagen 1 1847 i 3die Klasse, 2 1852 og 1 1852 cand. philos. laud.; 2 1858 cand. theol. h. ill. II.; hom og cat. Pr. h. ill.; 2 1862 Capellan p. p. i Magleby p. Langeland.

Sm. Leugnick Sam. Gøtzsche S. 2.

**1852.** 1085. Hans Vilhelm Lund (laud.), f. 7 1835 i Slagelse, S. af Kjøbmand Jesper Georg Lund.

Dptoges 1 1845 i nederste Klasse; 1 1852 og 1 1853 cand. philos. laud. 1861 Lærer ved Thisted Realskole.

1086. Christian Carl Gøtzsche (laud.), f. 8 1835 i Gjerstøv, Broder til No. 1084. Dptagen 1 1847 i 3die Klasse. 1 1852 og 1 1853 cand. philos. h. ill.; 1 1858 cand. theol. h. ill. I. 1862 3die Lærer ved Nafføv Realskole.

1087. Andreas Greensteen (h. ill.), f. 21 1834 paa Fjægerslund i Sj., Broder til No. 1080. Dptoges 1 1845 i nederste Klasse. 1 1852 og 1 1853 cand. philos. laud. 1 1861 cand. juris h. ill.

1088. Ludvig Peter Fenger (laud.), f. 7 1833 i Slotbjergby ved Slagelse, S. af Pastor Peter Andreas Fenger (deponerede 1816 f. Borgerdydstelen p. Christianshavn smt Grøstøvs f. p. 1, 422—1 og Suppl. 1, . . . .) Egp. sftd. Dptagen 1 1848 i 3die Klasse. 1 1852 og 2 1853 cand. philos. laud. Muursvend og Architect.

Sm. Leugnick Proct og Vredal 3die Udg. S. 29.

1089. Frederik Conrad Petersen (h. ill.), f. 1 1832 i Slagelse, S. af afbøde Spindemester Jens Petersen i Slagelse og Stedson af Ræmner og Fortigelsescommisfairs Drelus sftd. Dptagen 1 1843 i nederste Klasse. 2 1853 og 1 1854 c. ph. h. ill.

## Bogstavordnet Navnefortegnelse.

<b>Abild</b> , Christ Petersen	Mar	724.	<b>Bache</b> , Joachim	768.
Jacob Petersen		722.	<b>Bachendorf</b> , Andreas Petersen	669.
<b>Achen</b> , Peter Hen-ik		803.	<b>Bagger</b> , Christian	748.
<b>Achthon</b> , Ole Jensen		662.	Christian Ludvig	828.
<b>Adriansen</b> , Hans		671.	Gagert Christian	787.
<b>Aggerup</b> , Niels Peter		774.	Frauz	718.
Niels Petersen		645.	Jens	756.
Peter		767.	Johan Marchus Christian	819.
<b>Ahrsleben</b> , Niels		725.	Marcus Nicolai	787.
<b>Alanus</b> , Christoph. Vorjaensen		628.	Michel Jespersen	671.
<b>Albek</b> , Christian		781.	Morten Evidsen	745.
Jens Christian		779.	Nicolai	809.
<b>Albertsen</b> , Alb.		788.	Ole Jacobsen	691.
Jacob (Killing)		643.	Nasmus Laugeland	784.
<b>Alexius</b> , Peter		654.	<b>Baggelsen</b> , Jens Immanuel	782.
<b>Alsing</b> , Mathias Augustin		845.	<b>Balle</b> , Nicolai Edinger	762.
<b>Ambek</b> , Christen		753.	<b>Balsgaard</b> , Frederik Hans	765.
Gregorius		745.	<b>Balthasarsen</b> , Lars	680.
<b>Ammerbach</b> , Anton		655.	<b>Bang</b> , Jens Poulsen	650.
<b>Amundin</b> , Carl Ulrik		192.	Jorgen	652.
Carl Ulrik Anton		834.	Niels	713.
Hans		759.	Niels Hansen	645.
Johan Feldten		749.	Nasm. Jacobsen	673.
<b>Anker</b> , Jens Beck		780.	<b>Barchmann</b> , Johannes	735.
<b>Anderesen</b> , Anders		666.	<b>Barmeyer</b> , Herman	734.
Bjorn		641.	Herman	738.
Christian Steenholm		780.	<b>Barscher</b> , Frederik	720.
Christoffer		650.	<b>Bartholin</b> , Caspar	670.
Frauz Morling		623.	Peter	693.
Hans		627.	<b>Bartker</b> , Hans	628.
Hans (Saaland)		633.	<b>Bast</b> , Fred. Christian	763.
(See Steenholm).			Jacob Haagen	801.
Morten (Skjelsto)		651.	<b>Bech</b> , Gottf. Gr.	795.
Morten Gott ingens		669.	Morten Hansen	835.
Niels		636.	Ole Anderesen (see Anderesen).	
Nias Peter Joachim Vilh		828.	Peter Kvindien	699.
Ole		653.	Soren	718.
Ole (Bech)		626.	<b>Beck</b> , Johan Wilhelm	849.
Peter		626.	Ole Cosmus	810.
Nasmus	641,	674.	Peter	789.
Soren		656.	<b>Benzon</b> , Joh. Carl	836.
<b>Arctander</b> , Johan Wilhelm		748.	<b>Benzon</b> , Niels	850.
<b>Arngrimsen</b> , Paul		797.	Peter	667.
<b>Ashlund</b> , Co trad Jr d. Bugge	812		<b>Berg</b> , Christian	780.
<b>Asfens</b> , se Asgt.			Christoffer	619.
			Jens Juffesen	633.
			Johan Nicolai	763.
<b>Baadh</b> , Cona d Albert		838.	Peter Sorensen	774.
<b>Bache</b> , Jens Solger Asfensius		849.		

<b>Berg,</b> Søren . . . . .	714.	<b>Bregninge,</b> Peter . . . . .	667.
<b>Berregaard,</b> Gnevold Wilhelm	797.	<b>Brennøe,</b> Søren Jacobsen . . . . .	679.
Fred. Mich. . . . .	805.	<b>Bredstrup</b> Chr. Peterfen . . . . .	678.
<b>Berthelsen,</b> Anders . . . . .	643.	<b>Bredstrup,</b> Christian Johan	782.
Hans . . . . .	643.	<b>Bresou,</b> Christoffer Jørgensen	745.
<b>Beyer,</b> Anders Fred . . . . .	783.	Hans Christoffersen . . . . .	781.
Fred. Christ. . . . .	799.	<b>Briem,</b> Johan Sunlogsen . . . . .	820.
Seyer Martina . . . . .	761.	<b>Brinch,</b> Jens . . . . .	802.
<b>Beyerholm,</b> Frederik . . . . .	672.	<b>Brochmann,</b> Caspar . . . . .	675.
Ole . . . . .	773.	Hans Rasmussen . . . . .	674.
<b>Bidorph,</b> Jens Olsen . . . . .	728.	<b>Brorson,</b> Jr. Niist . . . . .	784.
<b>Bidstrup,</b> Emil Herman . . . . .	818.	<b>Brummer,</b> Frederik . . . . .	800.
<b>Bie,</b> Simon Lauritz . . . . .	832.	<b>Brunov</b> (see Brunu) Jørgen	708.
<b>Bierregaard,</b> Hans Hansen	788.	Peter Olsen . . . . .	679.
<b>Bierring,</b> Jens . . . . .	742.	<b>Brunsmænd,</b> Hans Thom. . . . .	751.
<b>Birch,</b> Anton Peter Henrik . . . . .	831.	<b>Brunu,</b> Adam . . . . .	764.
Frederik Chr. Carl . . . . .	829.	Andreas . . . . .	734.
Niorten Hermanfen . . . . .	729.	Christen Rindfen . . . . .	674.
Peter Hansen . . . . .	790.	Christian Meisiger . . . . .	768.
Wilhelm Ludvig . . . . .	835.	Gnevold . . . . .	687.
<b>Bischoff,</b> Peter . . . . .	737.	Frederik (Brunneviis) . . . . .	663.
<b>Bislerup</b> Jens . . . . .	802.	Jac b Krandfen . . . . .	672.
Niels Schietz . . . . .	821.	Sa eb Frederik . . . . .	802.
<b>Bjorn</b> Niels . . . . .	672, 774.	Jacob Rindfen . . . . .	674.
<b>Bjørnsen,</b> Andreas . . . . .	617.	Jens Lauritzen . . . . .	660.
Glas Andersen . . . . .	663.	Lambert Daniel . . . . .	776.
Peter . . . . .	624.	Peder Olsen . . . . .	679.
<b>Blicher,</b> Peder . . . . .	801.	<b>Brugger,</b> Peter . . . . .	730.
<b>Boalsh,</b> Herman . . . . .	819.	<b>Brystning,</b> Niels Mortensen . . . . .	699.
<b>Boelslund</b> Claus Svendsen	671.	<b>Brømer</b> Lauritz . . . . .	764.
Pav . . . . .	702.	<b>Brøstrup,</b> Jens Christ. . . . .	805.
<b>Bogensø,</b> Andreas . . . . .	651.	<b>Buch</b> Christian . . . . .	755.
<b>Bonnier,</b> Peter Valde . . . . .	802.	<b>Buchhardsen,</b> Hans . . . . .	647.
<b>Bonsach,</b> Gerrardt . . . . .	755.	<b>Buchholtz,</b> Johan Henr. Casper	839.
<b>Borch,</b> Jacob . . . . .	744.	Ditte Christian . . . . .	838.
Jens Christensen . . . . .	669.	<b>Bugge,</b> Thomas Aug. Theodor	838.
Niels . . . . .	742.	<b>Buhl,</b> Hans . . . . .	834.
<b>Borchsenius,</b> Johannes . . . . .	788.	<b>Bukendorph,</b> see Lauritz Nielsen.	
Laurentin . . . . .	789.	<b>Bulik</b> (Bullichins) Rudolph Dithman	663.
Willads . . . . .	756.	<b>Burserus,</b> Joachim . . . . .	693.
<b>Bording,</b> Niels Lauritzen . . . . .	643.	<b>Busch,</b> Carl Adolph . . . . .	769.
Masuna . . . . .	673.	<b>Buschmann,</b> Melchior . . . . .	732.
<b>Bornemann,</b> Søren . . . . .	743.	<b>Buxenius</b> Niels . . . . .	652.
<b>Borreby,</b> Oluf Andersen . . . . .	757.	<b>Byhørg,</b> Daniel . . . . .	751.
<b>Brandenburg,</b> Albert . . . . .	670.	Hans . . . . .	753.
<b>Brandt,</b> Jesper . . . . .	669.	Niels Andersen . . . . .	667.
Jens . . . . .	670.	<b>Bülow,</b> Conrad Peter . . . . .	803.
Peter Laufen . . . . .	770.	<b>Bøgvad,</b> Niels . . . . .	728.
Søren M. . . . .	772.	<b>Børkop</b> Søren . . . . .	746.
<b>Bredahl,</b> Chr. Evid . . . . .	804.		
Hans Severin . . . . .	799.		
<b>Bregninge,</b> Erik Hansen . . . . .	667.	<b>Carbeck,</b> see Peter Mortensen.	

<b>Carstensen</b> , Hans . . . . .	651.	<b>Debes</b> Lucas Jacobsen . . . . .	647.
<b>Casperfen</b> , Hans . . . . .	630.	<b>Deirs</b> , v. Herman Edoard . . . . .	824.
Jørgen . . . . .	639.	<b>Dinesen</b> , Anders Diderik . . . . .	816.
<b>Casfel</b> , Mathias . . . . .	681.	<b>Dorv</b> , Mathias Henriksen . . . . .	886.
<b>Castani</b> see Carstensen.		<b>Dorph</b> , Johannes . . . . .	738.
<b>Caurup</b> , Jens Nicolai . . . . .	785.	<b>Drachardt</b> , Mathias . . . . .	748.
<b>Christensen</b> Christian Jensen . . . . .	183.	<b>Due</b> , Jens Sørensen . . . . .	633.
Fred. Christ . . . . .	883.	Jesper Hansen . . . . .	667.
Hans . . . . .	641 796.	<b>Duus</b> , Peter Nath . . . . .	796.
Jacob . . . . .	641.		
Jens Casper . . . . .	727.	<b>Egede</b> , Hans Hansen . . . . .	663.
Jens Gotfred . . . . .	810.	Jens Hansen . . . . .	662.
Jørgen . . . . .	615.	<b>Egerod</b> , Svend . . . . .	758.
Lauritz . . . . .	624.	<b>Eggers</b> , Niels Christian . . . . .	787.
Michel . . . . .	621.	<b>Eidels</b> , Jens Jørgensen . . . . .	711.
Niels . . . . .	625.	<b>Eilers</b> , see Hilarius.	
Seneca Mathias . . . . .	784.	<b>Elberling</b> , Carl August . . . . .	851.
Steen . . . . .	639.	<b>Elling</b> , Jac. Bertelsen . . . . .	643.
Søren, see Hjortzvang.		<b>Engberg</b> , Ludo. Peter Christian . . . . .	848.
<b>Christophersen</b> , Christoffer . . . . .	625.	<b>Engelhard</b> , Sievert . . . . .	634.
Diderik . . . . .	643.	<b>Engelmann</b> , Bernhard . . . . .	730.
Michel . . . . .	621.	<b>Eriksen</b> ,	
Jens . . . . .	625.	Hans . . . . .	619.
<b>Chytrøus</b> , Andreas Jørgensen . . . . .	651.	Jacob . . . . .	651.
<b>Clausen</b> , Jens . . . . .	746.	Peter . . . . .	657.
<b>Clementfen</b> , Andreas . . . . .	641.	<b>Erikson</b> , Andreas . . . . .	782.
<b>Clod</b> , Hans Adolph . . . . .	843.		
<b>Clucherus</b> , Jacob Nielsen . . . . .	651.	<b>Fabricius</b> , Joh. Conrad . . . . .	752.
<b>Colding</b> , Ole Hansen . . . . .	686.	Morten Mortensen . . . . .	619.
<b>Cramer</b> , Niels Rasmussen . . . . .	633.	<b>Faith</b> , Andreas Christ . . . . .	762.
<b>Crone</b> , Habakuf . . . . .	800.	<b>Feldmann</b> , Arnold . . . . .	680.
Rasmus . . . . .	778.	<b>Femmer</b> , Nicolai . . . . .	800.
<b>Kruse</b> , Arnold, see Kruse.		Nicolai . . . . .	839.
Jacob . . . . .	734.	<b>Fenger</b> , Ludo. Peter . . . . .	852.
Valentia . . . . .	729.	<b>Ferslev</b> , Jens . . . . .	784.
<b>Curb</b> , Bengt . . . . .	808.	<b>Fester</b> , Niels . . . . .	723.
<b>Collu</b> , Ludo. Georg . . . . .	783.	<b>Finschenhoff</b> , Elias Fohlmann . . . . .	796.
		<b>Find</b> , Christian Jensen . . . . .	680.
<b>Dahl</b> , Christian Theoder . . . . .	840.	Jens Chr. . . . .	808.
Jens . . . . .	839.	<b>Fischer</b> , Hans . . . . .	655.
<b>Dam</b> , Jøar . . . . .	693.	Hans Peter . . . . .	753.
<b>Dampe</b> , Peter Mortensen . . . . .	637.	Henrik . . . . .	753.
Jacob . . . . .	671.	Johan Christen Henrik . . . . .	835.
<b>Dampff</b> , Jacob, see Dampe.		Jørgen Peter . . . . .	821.
<b>Dan</b> , Rasmus Christoffersen . . . . .	682.	<b>Flakkebjerg</b> , Jørgen . . . . .	713.
<b>Danchel</b> , Christoffer . . . . .	672.	<b>Fog</b> , Rasmus Peter . . . . .	851.
Glaus . . . . .	669.	<b>Fogh</b> , Frederik . . . . .	743.
Peter . . . . .	672.	<b>Fohlmann</b> , Elias, see Finschenhoff.	
Poul Nielsen . . . . .	664.	<b>Frantsen</b> , Jacob (Mysted) . . . . .	650.
Rachareas Poulsen . . . . .	664.	Niels . . . . .	643.
<b>Danielsen</b> , Jens . . . . .	703.	<b>Frederiksen</b> , Caspar . . . . .	653.
<b>David</b> , Jacob Verbirand . . . . .	283.	Jens . . . . .	627.

<b>Frendrup</b> , Lorenz Arnoldus . . . . .	828	<b>Grum</b> , Poul Nielsen . . . . .	633.
Wilhelm Ludvig . . . . .	825.	<b>Grundtvig</b> , Christ. Otto Peter	847.
<b>Frenchen</b> , Hans Peter . . . . .	806.	Gnoc . . . . .	764.
<b>Friedlov</b> , Niels . . . . .	660.	<b>Gryner</b> , Fred. Vilh. . . . .	803.
<b>Friis</b> , Frederik Jacobsen . . . . .	645.	Hans . . . . .	806.
Jens . . . . .	746.	<b>Grymand</b> , Niels Sørensen . . . . .	629.
Jørgen . . . . .	775.	<b>Gronholt</b> , Peter Jensen . . . . .	650.
<b>From</b> , Chr. Jochum . . . . .	708.	<b>Gude</b> , Ludvig Jacob Mendel . . . . .	837.
<b>From</b> , Godske . . . . .	708.	<b>Gulland</b> , Lars . . . . .	681.
Hans . . . . .	666.	Niels . . . . .	681.
Johannes . . . . .	678.	<b>Gunlogsen</b> , Samund . . . . .	846.
Jørgen . . . . .	669.	<b>Gylhou</b> Henrik Daniel . . . . .	724.
Niels Godske . . . . .	744.	<b>Gyrting</b> , Berthel Jensen . . . . .	627.
<b>Frost</b> , Andreas Knabsted . . . . .	756.	<b>Gøtsche</b> , Carl Wiggo . . . . .	849.
Christ. Andersen . . . . .	690.	Christian Carl . . . . .	799.
Nasmus . . . . .	789.	Christian Carl . . . . .	852.
<b>Fryd</b> , Hans Peter . . . . .	799.	David Plesner . . . . .	790.
Peter . . . . .	799.	Ditlev Ludvig Rogert . . . . .	851.
<b>Frolund</b> , Mathias . . . . .	741.	Henning Christoffer . . . . .	805.
<b>Fugl</b> (Fugelinus Nsens) Christen . . . . .	655.	Henrik Frederik . . . . .	801.
<b>Fuglede</b> , Hans Bohnum . . . . .	742.	Mathias . . . . .	799.
<b>Fuglsang</b> , Herman Christian . . . . .	822.	<b>Gaderup</b> , Anders . . . . .	784.
<b>Fui. en</b> , Theodor . . . . .	673.	<b>Gald</b> , Jacob . . . . .	720.
<b>Gad</b> , Peter Gileren . . . . .	675.	<b>Gaels</b> , Jens Andersen . . . . .	651
<b>Galkjoth</b> , Nads Hvistendahl . . . . .	794.	Niels Andersen . . . . .	651
<b>Gamst</b> , Christian . . . . .	766.	<b>Galleby</b> , Niels Nielsen . . . . .	650.
Christian Jacobsen . . . . .	700.	<b>Hammer</b> , Vendt . . . . .	731.
Christ. Peter . . . . .	774.	Gunder Båggerslev . . . . .	788.
Peter Vagge . . . . .	742.	Hans . . . . .	652.
<b>Garb</b> , Henrik . . . . .	793.	Jørgen Hansen . . . . .	702.
<b>Giesemann</b> , Anton Frederik Wilhelm . . . . .	829.	Morten . . . . .	755.
<b>Gislesen</b> , John . . . . .	774.	Rasmus . . . . .	710.
<b>Glob</b> , Poul Christiansen . . . . .	717.	<b>Hammershaimb</b> , Jørg. Frands . . . . .	788.
<b>Godich</b> , Kjeld Kristoffersen . . . . .	704.	<b>Hammond</b> , Giler . . . . .	776.
<b>Godke</b> (Goddick) Maanus . . . . .	705.	Peter . . . . .	793.
<b>Godfredsen</b> , Johan (Langeland) . . . . .	676.	<b>Hansen</b> , Andreas . . . . .	636.
Peter (Langel.) . . . . .	679.	Andreas . . . . .	638.
<b>Gothartsen</b> , Gothart . . . . .	651.	Christen . . . . .	636, 641, 654.
<b>Gothland</b> , Lars . . . . .	681.	Claus . . . . .	653.
Niels . . . . .	681.	Franz . . . . .	634.
<b>Graae</b> , Niels Christophersen . . . . .	656.	Hans . . . . .	638, 654.
<b>Grave</b> , Thomas Nielsen . . . . .	687.	Hans Henrik . . . . .	551.
<b>Greensteen</b> , Andreas . . . . .	852.	Hillebrand . . . . .	647.
Henrik Jørgen . . . . .	851.	Herman . . . . .	664.
<b>Gregeren</b> , Hans . . . . .	641.	Jacob . . . . .	636, 646, 650, 657.
Hans (Nyborg) . . . . .	642.	Jens (Elagelse) . . . . .	619.
Nads (Nyborg) . . . . .	645.	Jesper, see Lerche . . . . .	
<b>Griste</b> , Hans Petersen . . . . .	679.	Jørgen . . . . .	673.
Henrik . . . . .	686.	Knut . . . . .	619.
<b>Griis</b> , Gzechiel . . . . .	737.	Lage . . . . .	630.
		Lars (Bjergby) . . . . .	686.



- Hansen**, Lars . . . . . 655.  
 Lauritz . . . . . 626.  
 Mathias Fred. . . . . 804.  
 Menelaus, see Ditzing.  
 Niels . . . . . 635, 637, 655.  
 (Lundensis)  
 Niels (Bodvig) . . . . . 626.  
 Peter 629, 630 (Fersløse) 644, 672  
 Peter Christian . . . . . 826  
 Rasmus . . . . . 615, 630.  
 Søren . . . . . 620, 672.  
**Hansteen**, Hans Jacob . . . . . 761.  
**Harboe**, Poul Soltost Christian 845  
 Ole . . . . . 734.  
**Harder**, Jacob . . . . . 767.  
**Harland**, Andreas Jensen, see Jensen.  
**Hassel**, Christ Olsen . . . . . 696.  
**Hausbild**, Aug. . . . . 762.  
**See**, Johannes Jensen . . . . . 675.  
**Veglund**, Peter Andersen . . . . . 388.  
**Heininge**, Hans . . . . . 703.  
 Hans Christ. . . . . 741.  
 Jacob Oien . . . . . 663.  
 Niels Hansen . . . . . 702.  
 Peter . . . . . 748.  
**Helsinge**, Hans Knudsen . . . . . 705.  
**Hemfing**, Vilhelm Jensen . . . . . 706.  
**Henneberg**, Niels Peter . . . . . 819.  
**Henrichsen**, Adam Abelia . . . . . 826.  
 Ole . . . . . 657.  
**Herbst**, Christian Frederik . . . . . 837.  
**Hering**, see Duit.  
**Herlinus**, David Mathiasen 679.  
 Jens Mathiesen . . . . . 679.  
**Hessel**, Andreas . . . . . 749.  
**Hetting**, Christian . . . . . 754.  
 Frederik . . . . . 796.  
 Søren . . . . . 754.  
**Hilarius**, Lave . . . . . 754.  
 Penth . . . . . 651.  
**Hinchelbeig**, Bendix Madsen 768.  
**Hiruklov**, Eller Lassen . . . . . 669.  
 Erik . . . . . 671.  
 Henrik Lauritzen . . . . . 669.  
**Hjerfing**, Peder . . . . . 793.  
**Hjort**, Carl Fred. . . . . 741.  
 Henrik . . . . . 739.  
 Johannes . . . . . 792.  
 Otto . . . . . 743.  
**Hjortzvang**, Søren Christensen 626.  
**Hobrede**, (Hopontanus) Ole . . . . . 707.  
**Hochlandt**, Christen . . . . . 738.
- Hochlandt**, Lauritz Petersen . . . . . 744.  
**Hoff**, Peter Laumann . . . . . 748.  
**Hofman**, Peter . . . . . 757.  
**Holgerfen**, Christ. (f. Svendborg) 631.  
**Holland**, Hans . . . . . 664.  
**Holm**, Christian Petersen . . . . . 666.  
 Jacob . . . . . 726.  
 Knud . . . . . 757.  
**Holmsted**, Evend . . . . . 829.  
**Holst**, Erik Begtrup . . . . . 846.  
 Johannes . . . . . 753.  
**Holstein**, Alfred Helge . . . . . 832.  
 Valdan Ba demar . . . . . 830.  
 Harald Forster Edward . . . . . 827.  
**Herbelov**, Lauritz Petersen . . . . . 639.  
 Peter Petersen . . . . . 639.  
**Humble**, Christian Reitzer . . . . . 752.  
**Hundorph**, Christian Nielsen 681.  
**Hundrup**, Carl Wilhelm . . . . . 825.  
 Ferdinand Emil . . . . . 327.  
**Hutfeld**, Clemens Caspersen . . . . . 700.  
**Hunsfeldt**, Daniel . . . . . 740.  
**Hvalføe**, Søren . . . . . 743.  
**Hvass**, Knud Eberhard . . . . . 748.  
**Hviid**, Anders Jensen . . . . . 633.  
 Michel Jensen . . . . . 633.  
 Niels . . . . . 711.  
**Hylldorp**, Ponde Andersen . . . . . 771.  
**Hyllested**, Niels Christensen 625.  
**Hoffding**, Daniel . . . . . 769.  
 Daniel . . . . . 801.  
 Hans Førgensen . . . . . 670.  
 Jacob Krag . . . . . 767.  
 Nads Nielsen . . . . . 636.  
**Hog**, Johannes . . . . . 719.  
**Hove**, Niels Peter . . . . . 624.  
**Hoyer**, Endvig Frederik Vilhelm 839.  
 Ole Theodor Aamias . . . . . 834.
- Ibsen**, Hans . . . . . 669.  
**Ingemann**, Bernhard Severin 806.  
**Isaachsen**, Niels . . . . . 627.  
**Ivoranus**, Jacob . . . . . 687.  
 Ole Andersen . . . . . 687.  
**Iffem**, Gagerik Nicolai . . . . . 780.  
**Iversen**, Claus . . . . . 671.  
 Lars . . . . . 637.  
 Niels (see Møller) . . . . . 764.
- Jacobæus**, Mathias . . . . . 613.  
**Jacobsen**, Anders (Pedersborg) 703.  
 Axel (Sandby) . . . . . 644.

<b>Jacobsen</b> , Dominicus . . . . .	626.	<b>Jørgensen</b> , Henrik Jensen . . . . .	799.
Hans, see Ringkjøbing . . . . .	647.	Jørgen . . . . .	653.
Jens (Korsør) . . . . .	660.	Niads . . . . .	639.
Jørgen . . . . .	613.	Michael . . . . .	650.
Lucas see Debes . . . . .		Niels . . . . .	639, 652.
Niads . . . . .	639.	Peter . . . . .	635, 651.
Otto . . . . .	634.	Rasmus . . . . .	686.
Peter . . . . .	617.		
Peter (Hylshad) . . . . .	655.	<b>Kaad</b> , Hans Ostenfeld . . . . .	759.
Poul . . . . .	637.	Jochum Ostenfeld . . . . .	758.
Rasmus Egerstoft . . . . .	634.	<b>Kaars</b> , Jørgen Bentzen . . . . .	699.
Rasmus (see Bang) . . . . .	673.	<b>Kapst</b> , Johan Daniel . . . . .	755.
Søren (see Breunoe) . . . . .		<b>Kensernp</b> , Peter Sørensen . . . . .	636.
Walboemar . . . . .	831.	<b>Kitterrov</b> , Hans . . . . .	678.
<b>Jahn</b> Bonde . . . . .	729.	<b>Kjeldberg</b> , Henrik Christ Martin . . . . .	837.
Frederik . . . . .	742.	<b>Kjep</b> , Rasmus . . . . .	757.
Johannes Fred. . . . .	722.	<b>Kjerulf</b> , Carl Gotfred . . . . .	837.
<b>Jandrup</b> , Hans . . . . .	671.	Solger . . . . .	784.
<b>Jastrau</b> , Johannes Daniel . . . . .	730.	Michel Peter . . . . .	785.
<b>Jensen</b> , Anders og Michel, see Svind.		<b>Kjørulf</b> , Loreutz Stallnecht . . . . .	807.
Andreas (Harland) . . . . .	696.	<b>Klomp</b> , Hans Jørgen . . . . .	794.
Bertel (see Gyrsting) . . . . .		<b>Klerque</b> , Henrik Berchmester . . . . .	734.
Christian . . . . .	799.	<b>Klæter</b> , Jacob Nielsen . . . . .	651.
Esild . . . . .	679.	<b>Klohn</b> , Johan Peter . . . . .	809.
Kjeld . . . . .	647.	<b>Knoff</b> , Peter Andersen . . . . .	681.
Moritz . . . . .	632.	<b>Knopf</b> , Peter Danielsen . . . . .	632.
Niels . . . . .	666.	<b>Knudsen</b> , Andreas . . . . .	639.
Ole . . . . .	639, 654, 680.	Christian . . . . .	642.
Peter (Korsør) . . . . .	654.	Olav . . . . .	620.
Poul, see Vedel . . . . .		<b>Koch</b> , Ole Petersen . . . . .	699.
Søren (sm. Side 161.) . . . . .	636.	<b>Kofod</b> , Frederik . . . . .	724.
<b>Jeppefen</b> , Lars . . . . .	650, 701.	Jacob . . . . .	652.
Peter . . . . .	723.	Jørgen . . . . .	682.
<b>Jesperfen</b> , Jørgen . . . . .	639.	Peter . . . . .	741.
<b>Jessen</b> , Heinrich . . . . .	808.	<b>Korsiken</b> , Thomas Johan . . . . .	773.
Johannes . . . . .	678.	<b>Krag</b> , Andreas . . . . .	664.
<b>Jesens</b> , Jørgen . . . . .	646.	<b>Krebs</b> , Willads . . . . .	741.
<b>Jestrup</b> , Henrik Petersen . . . . .	675.	<b>Kruse</b> , Arnold Heinrichsen see Gruse	
<b>Johansen</b> , Rasmus . . . . .	629.		700.
Søren . . . . .	624.	<b>Kønig</b> Frederik Mouritsen . . . . .	687.
<b>Juel</b> , see Julius . . . . .			
<b>Julius</b> , Jens . . . . .	670.	<b>Ladorph</b> , Peter . . . . .	732.
<b>Jungersen</b> , Christian Mørch . . . . .	851.	<b>Lagesen</b> (Lagonides) Peter . . . . .	723.
<b>Jungst</b> , Christian Christensen . . . . .	617.	<b>Lago</b> , Christopher . . . . .	728.
<b>Jynderup</b> , Jens . . . . .	740.	<b>Landsgrav</b> , Christian . . . . .	693.
<b>Jydtmann</b> , Daniel Henrik . . . . .	809.	see Nielsen . . . . .	
<b>Jørgensen</b> , Alexander . . . . .	672.	<b>Landt</b> , Casper Michael . . . . .	717.
Christopher (Alanus) . . . . .	688.	Lange, Johannes . . . . .	673.
Christopher . . . . .	646.	Peter . . . . .	673.
Gregers . . . . .	640.	<b>Langeland</b> , see Gottfredsen . . . . .	
Hans . . . . .	616.	<b>Langemarch</b> , Jens Mathias . . . . .	748.
Hans (Grøe) . . . . .	630.	Johan Christian . . . . .	748.

<b>Varsen</b> , Hans . . . . .	638, 652.	<b>Wadsen</b> , Ole . . . . .	634.
Jacob . . . . .	645, 805	Rasmus, see Quernstrup?	
Jens . . . . .	703.	<b>Wagleby</b> , Erik . . . . .	671.
Knud . . . . .	650.	Hans Hansen . . . . .	616.
Ole . . . . .	655.	<b>Wagnus</b> , Carl Ludvig Fred. Jacob	838.
Rasmus Raskov . . . . .	652.	Herman Rudolph Sophuszul.	844.
<b>Vasfen</b> , Emil Christian Fred. Alexand.	845.	<b>Wancin</b> , Lorentz Nic. . . . .	771.
Jens Lydersen . . . . .	703.	Rasmus . . . . .	776.
<b>Vauritzen</b> , Adrian . . . . .	626.	<b>Wannesen</b> , Frederik Christian	762.
Jacob . . . . .	632.	<b>Warfe</b> (Warre) Hans . . . . .	752.
Jens . . . . .	620.	<b>Martin</b> Mathias . . . . .	745.
Ole . . . . .	621.	<b>Mathiesen</b> (see Serlicius).	
Peter . . . . .	648.	Mathias Sorgen . . . . .	839.
Stephan . . . . .	630.	Niels . . . . .	625.
<b>Veirskov</b> , Poul Nielsen . . . . .	669.	Soren . . . . .	705.
<b>Verche</b> , Jesper Hansen . . . . .	626.	<b>Weddelfart</b> , Peter . . . . .	744.
<b>Vienne</b> , Berthel Mathias . . . . .	712.	<b>Welfsted</b> , Ketil Johansen . . . . .	784.
<b>Vend</b> , Tidemann Christian . . . . .	778.	<b>Wichelsen</b> , Carl Fred. . . . .	788.
<b>Vindam</b> , Carl Ederich . . . . .	735.	Christian Georg . . . . .	824.
<b>Vindberg</b> , Christian Anton . . . . .	878.	Hans Christian . . . . .	787.
Henrik Frederik . . . . .	826.	Hans . . . . .	623.
<b>Vindegaard</b> , Niels . . . . .	766.	Michel, see Drebeck.	
<b>Vindelose</b> , Christian Petersen . . . . .	676.	Ditto . . . . .	643.
Knud Petersen . . . . .	669.	<b>Wolbech</b> , Carl Frederik . . . . .	803.
<b>Vindenblad</b> , Andreas Severin . . . . .	783.	<b>Worrad</b> , Jeremias Wolf . . . . .	749.
Peter Christian . . . . .	781.	Johan Anton . . . . .	765.
<b>Vinderod</b> , Henrik Bohne . . . . .	756.	Manasse . . . . .	763.
<b>Vindsted</b> , Joh. . . . .	738.	Marcus . . . . .	751.
<b>Vino</b> Ditto . . . . .	728.	<b>Worsing</b> , Frantz Andersen . . . . .	632.
<b>Vucoppidan</b> , Christ. Schiønning . . . . .	742.	Sorgen Wortensen . . . . .	634.
Johannes Christoffer . . . . .	742.	Th. mas Sorgenfen . . . . .	615.
Niels . . . . .	746.	<b>Wortensen</b> , Hans . . . . .	638.
<b>Vund</b> , Christian . . . . .	748, 757.	Henrik . . . . .	650.
Diderik Peter . . . . .	799.	Peter (see Ga'beck)	626.
Frederik Michael . . . . .	794.	Peter, see Danpe.	
Hans Wilhelm . . . . .	852.	Kjeld . . . . .	638.
Johannes Andreas . . . . .	809.	<b>Worup</b> , Johannes . . . . .	724.
Magnus . . . . .	758.	<b>Wosfeld</b> , Anders . . . . .	743.
Peter . . . . .	772.	Peter . . . . .	684.
Rasmus . . . . .	756.	<b>Wulvad</b> , Clemens Petersen . . . . .	688.
Soren Rasmussen . . . . .	735.	Mathias . . . . .	666.
<b>Vundbøye</b> , Christian . . . . .	756.	<b>Wunch</b> , Lars Nielsen . . . . .	686.
<b>Vundt</b> , Casper Michel see Landt	717.	Niels Jensen . . . . .	707.
<b>Vyder</b> , Gregorius . . . . .	765.	Peter Soerfen . . . . .	699.
<b>Vynbek</b> , Hans . . . . .	753.	<b>Wunthe</b> , Wagnus . . . . .	648.
<b>Vynge</b> , Wilh. b . . . . .	739.	<b>Must</b> , Jacob Hansen . . . . .	652.
<b>Vyster</b> , Hans Andersen . . . . .	753.	<b>Wylus</b> , C. sebins . . . . .	709.
<b>Voy</b> , Frederik . . . . .	891.	Peter Vendtsen . . . . .	706.
<b>Voye</b> , Jesper Nielsen . . . . .	710.	<b>Müller</b> , Andreas . . . . .	739.
<b>Wadsen</b> , Casper . . . . .	648.	Carl Ludvig . . . . .	761.
Hans . . . . .	642.	Christian Frederik . . . . .	773.

<b>Müller</b> , Christopher see Lauritzen 679.	<b>Nimb</b> , Christian . . . . . 757.
Diderik . . . . . 731.	<b>Nissen</b> , Hans Nicolai . . . . . 770.
Hans Antonii . . . . . 669.	<b>Nyboig</b> , Christen Lauritzen . . . . . 678.
Hans . . . . . 760.	Simon Lauritzen . . . . . 678.
Hans Christian . . . . . 788.	<b>Nyegaard</b> , Arnold . . . . . 703.
Jacob Lauritz . . . . . 776.	Hans Georg Nicolai . . . . . 791.
Jens . . . . . 730.	Lauritz . . . . . 703.
Johannes Michael . . . . . 718.	Niels . . . . . 794.
Niels Jensen . . . . . 686.	<b>Nysted</b> , see Jacob Frantzen.
Peter . . . . . 727.	
Peter Jensen . . . . . 696.	<b>Olivarius</b> , Carl August . . . . . 831.
Valentin . . . . . 775.	Holger Finchenhagen . . . . . 774.
<b>Møller</b> , see Iversen.	Holger Nielsen . . . . . 686.
Fred. Carl Claus Joachim 844.	Johannes Nielsen . . . . . 688.
Henrik Severin . . . . . 712.	<b>Olsen</b> , Albert . . . . . 634.
James Fingal . . . . . 837.	Hans . . . . . 617.
Jens . . . . . 797.	Jens . . . . . 617.
Jens Berthel . . . . . 771.	Jørgen Gad . . . . . 810.
Lauritz Christoffersen . . . . . 683.	Lars . . . . . 637, 645.
Niels Iversen . . . . . 764.	Niels . . . . . 634.
Peter . . . . . 710, 727.	Peter . . . . . 632.
Peter Gerhardus . . . . . 707, 727.	<b>Omann</b> , Lars . . . . . 672.
Peter Michelsen . . . . . 745.	<b>Ottesen</b> , Jacob . . . . . 652.
Peter Peteresen . . . . . 723.	Rasmus . . . . . 638.
Samuel . . . . . 748.	<b>Otzing</b> , Menelaus Hansen . . . . . 630.
Valentin . . . . . 775.	
<b>Nørgaard</b> , Peter Olsen . . . . . 781.	<b>Paasche</b> , Hans Nicolai . . . . . 755.
Rasmus . . . . . 762.	Danquard Olsen . . . . . 679.
Siegvard . . . . . 762.	Christoffer Olsen . . . . . 674.
Thomas . . . . . 734.	Jens . . . . . 704.
<b>Nellemann</b> , Joh. Magnus Baldemar . . . . . 849.	<b>Paludan</b> , Ebbe Jacobsen . . . . . 787.
<b>Nicolaisen</b> , Andreas . . . . . 683.	Julius . . . . . 835.
<b>Nielsen</b> , Andreas Landsgrav . . . . . 678.	<b>Paulin</b> , Andreas . . . . . 671.
Boe . . . . . 623.	Morten . . . . . 673.
Christen . . . . . 650.	<b>Pedersen</b> , Christian Boye . . . . . 831.
Christoffer . . . . . 627.	Frederik . . . . . 650.
Hans (Langeland) . . . . . 641.	Niels . . . . . 620. (bis.)
Hans (Stege) . . . . . 642.	<b>Petersen</b> , Adolph Jacob . . . . . 810.
Hans (Kunby) . . . . . 656.	Anders . . . . . 638.
Lars . . . . . 638.	Anders Bogense . . . . . 637.
Lauritz (Bakendorf) . . . . . 626.	Christen . . . . . 630, 801.
Morten . . . . . 626, 953.	Christian . . . . . 820.
Niels . . . . . 656, 671.	Christian Severin . . . . . 822.
Niels, see Halleby.	Christopher . . . . . 647.
Ole . . . . . 633.	Echard . . . . . 652.
Peter, see Sæby.	Frederik Conrad . . . . . 852.
Poul . . . . . 628.	Haagen . . . . . 635.
Poul, see Leirskov.	Hans . . . . . 632, 654.
Rasmus . . . . . 660.	Henrik . . . . . 667.
Søren . . . . . 627.	Ivar (Petraus) . . . . . 636.
	Jens . . . . . 618.
	Jørgen . . . . . 800.

- Petersen**, Vars see orbe'ov . . .  
 Michael . . . 644.  
 Niels . . . 615.  
 Peter . . . 636, 645, 652, 821.  
 Søren . . . 626.  
 Søren (Alsferg) . . . 642.  
**Phange**, Michael Joachim . . . 722.  
**(Whister**, Ludv. Harboe . . . 799).  
**Pingel**, Christian . . . 762.  
 Jacob Severin . . . 762.  
**Pløckrofs**, Johannes . . . 757.  
 Simon Birch . . . 758.  
**Plum**, Johannes . . . 724.  
**Pontoppidan**, Israhel Henriff . . . 667.  
**Portuanus**, Jens Jensen . . . 672.  
**Pöscholan**, Magnus Christopher . . . 746.  
**Poulsen**, Carl Ludvig . . . 823.  
 Peter (Skaane) . . . 632.  
 Poul Chr Gøbelberg . . . 813.  
**Prangen**, Carl Wilhelm . . . 813.  
 Christian Frederik . . . 834.  
 Ferd. Christian Conrad . . . 833.  
**Prom**, Berthel . . . 734.  
 Christian . . . 763.  
 Christian Glob . . . 712.  
 Jacob Julius . . . 735.  
 Johannes . . . 739.  
 Julius . . . 762.  
 Mads Jensen . . . 638.  
 Mansuetus Daniel . . . 683.  
 Niels Hansen . . . 678.  
 Ole Jensen . . . 645.  
 Sebastian Mathiesen . . . 705.  
**Querndrup**, Rasmus Madsen . . . 651.  
**Quiist**, Burchard Hering . . . 755.  
 Ulrich Mogenssen . . . 756.  
**Quistgaard**, Jens Jørg. Pour . . . 833.  
**Quortrup**, Christian Hestrup . . . 828.  
**Rachlov**, Søren . . . 734.  
**Rachlov**, Andreas Thandrup . . . 761.  
**Raff**, Andreas . . . 737.  
**Rambusch**, Edvard Vilh Ang . . . 840.  
**Randrup**, Egg. Chr. Schnabel . . . 783.  
**Rasmussen**, Christian . . . 612.  
 Christopher . . . 664.  
 Erik (Udby) . . . 667.  
 Gregers . . . 642.  
 Hans . . . 642.  
 Jacob . . . 638.  
 Peter . . . 623.  
**Rasmussen**, Rasm. (Herrested) 643.  
 Søren . . . 657.  
**Rauter**, Joh. Borchsenius . . . 802.  
**Ravn**, Hans Hansen . . . 681.  
 Knud Petersen . . . 676.  
 Wilhelm . . . 719.  
**Reesen**, Ole Jacobsen, see Vagger.  
**Rhode**, Peter . . . 707.  
**Rhonander**, Thomas . . . 712.  
**Rhud**, Johan Hugo . . . 774.)  
**Rhue**, Hans Christian . . . 701.  
**Ribe**, Hans . . . 672.  
**Richter**, Jonas Christian . . . 838.  
**Riis**, Niels Johan . . . 832.  
 Rasmus Ludvig . . . 838.  
**Ringkjøbing**, Hans Jacobsen . . . 647.  
**Rise** (Riis) Peter . . . 702.  
**Ritserov**, see Ritserov.  
**Rogert**, Hans Poul . . . 759.  
**Rogge**, Andreas . . . 717.  
**Rosendal**, Hans . . . 690.  
**Rosengaard**, Jacob . . . 750.  
**Rosenkilde**, Chr. Nyemann . . . 804.  
**Rössing**, Frederik . . . 743.  
**Rosted**, Jacob . . . 726.  
 Peter . . . 732.  
**Rothe**, Carl Christian . . . 748.  
 Caspar Peter . . . 742.  
 Esge Jesper . . . 744.  
**Ruhde**, Anton Fred. Vilh. . . 791.  
**Rummel**, Frederik Nicolai . . . 797.  
**Runge**, Johan Fogh . . . 745.  
**Ruskov**, Niels Dicharz . . . 810.  
**Ryberg**, Adam Christian . . . 748.  
**Ryge**, Simon . . . 732.  
**Roder**, Gregers Zimmer . . . 752.  
**Ronne**, Peter Bone Falk . . . 845.  
**Ronnebek**, Christian Hansen . . . 663.  
**Sabolin**, Georg Albertsen . . . 680.  
**Sallicath**, Carl . . . 844.  
 Peter Fred. Carl Emil . . . 845.  
**Sand**, Valde . . . 762.  
**Sandrue**, Christian . . . 670.  
 Jens . . . 759.  
 Ole . . . 724.  
**Sartor**, Evend Caro . . . 651.  
**Sartorius**, Morten Johan . . . 718.  
**Schack**, Gregers . . . 799.  
**Schade**, Clemens . . . 702.  
 Hans . . . 703.  
**Schafner**, Jesua . . . 738.

**Schjerner**, Johannes Ludvig 844.  
**Schlepegrell**, Geert Carl Julius 832.  
**Schmidt**, Niels . . . . . 734.  
**Schnabell**, Bernhard . . . . . 707.  
     Hans Rasmusen . . . . . 705.  
     Poull . . . . . 725.  
     Rasmus . . . . . 675.  
**Schnegelsberg**, Niels Heinrich 828.  
**Schou**, Christen Wandir . . . . . 824.  
     Theodor Ballentin . . . . . 851.  
**Schoulund**, Holger Jorgen Wilhelm 791.  
**Schov**, Hans . . . . . 799.  
     Peter . . . . . 752.  
     Peter Neergaard . . . . . 781.  
**Schroter**, Joh. Henrik . . . . . 791.  
**Schumacher**, Jens Leegaard 791.  
**Schwartz**, Johan Christopher 830.  
     Julius Chr. August . . . . . 837.  
**Schwindt**, Lars . . . . . 735.  
**Schytt**, (eller Schjotte) Andrea<sup>s</sup> 689.  
     Andersen . . . . .  
**Schytte**, Kjeld Andersen . . . . . 641.  
     Ole Peteren . . . . . 710.  
     Peter Lauritzen . . . . . 763.  
**Schonning**, Christian . . . . . 673.  
**Selchan**, Henrik Christian . . . . . 793.  
**Sidemann**, Hans Hansen . . . . . 666.  
 (Sigvardt, Mathias . . . . . 791.)  
**Sinding**, August Abrah. Reimer 834.  
**Sivertsen**, Peter . . . . . 634.  
**Skeel**, Eggert Christopher . . . . . 805.  
**Skydebjerg**, Peter Randsen . . . . . 641.  
**Smidt**, Jens Jespersen . . . . . 800.  
**Slagelse**, see Peter Jacobsen.  
**Smith**, Casper Wilhelm . . . . . 794.  
     Christen Pedersen . . . . . 696.  
     Christian . . . . . 785.  
     Frants Peteren . . . . . 702.  
     Hans Christian . . . . . 755.  
     Holger Peteren . . . . . 700.  
     Ole Peteren . . . . . 692.  
     Peter Mathias . . . . . 773.  
**Snabel**, Rasmus . . . . . 675.  
     see Schnabell.  
**Svarr**, Pontus Henrikken . . . . . 689.  
**Spjeldernp**, Hans Jacobsen 667.  
     Jacob Olsen . . . . . 691.  
**Spormann**, Cort . . . . . 754.  
**Spur**, Joh. Henrik . . . . . 834.  
**Stabell**, Johan Henrik . . . . . 820.  
     Peter Severin Jonss . . . . . 828.

**Stampe**, Andrea<sup>s</sup> Berg . . . . . 805.  
**Steenholm**, Nicolai . . . . . 776.  
**Stephansen**, Joh. Jac . . . . . 792.  
**Stiesonius**, Christ'an . . . . . 652.  
**Stolve**, Christian Steenholm 791.  
**Storm** Ivar . . . . . 747.  
**Strande**, Hans Peter . . . . . 846.  
     Rach . . . . . 763.  
**Strange**, Rasmus . . . . . 663.  
**Struer**, Niels Joh<sup>n</sup>sen . . . . . 816.  
**Stub**, Kjeld . . . . . 626.  
     Magnus Hansen . . . . . 721.  
     Niels Andersen . . . . . 706.  
     Peter Nielsen . . . . . 684.  
     Soren Christensen . . . . . 684.  
     Thomas . . . . . 739.  
**Stubbe**, Anders Peteren . . . . . 723.  
**Sturm**, Mathias Olsen . . . . . 631.  
**Svane**, Bertel . . . . . 751.  
     Lauritz Andersen . . . . . 770.  
**Svaning**, Mathias . . . . . 744.  
**Svendsen**, Anders . . . . . 627.  
     Christen . . . . . 635.  
     Gudmand . . . . . 627.  
**Sylov**, Niels Peter Chr. Martin 845.  
**Szyn**, Peter Nielsen . . . . . 625.  
**Sorenson**, Andreas . . . . . 614.  
     Christ. (Vennelov) . . . . . 633.  
     Ferdin. Anton . . . . . 774.  
     Hans . . . . . 641, 654.  
     Jacob . . . . . 633, 653.  
     Jens . . . . . 799.  
     Moritz . . . . . 641.  
     Niels . . . . . 636, 669, 633.  
     Peter . . . . . 655.  
     Poul . . . . . 653.  
**Tack**, Arantz . . . . . 764.  
     Zacharias . . . . . 767.  
**Tamdrup**, Jacob . . . . . 699.  
**Tanch**, Peter Poulsen . . . . . 651.  
**Teilgaard**, Rasmus Hansen 692.  
     Rasmus Jorgensen . . . . . 682.  
**Teiste**, Elias Hansen . . . . . 682.  
     aus Hansen . . . . . 682.  
**Theil**, Chr. Frederik Emil . . . . . 839.  
     Christ'an Wilhelm . . . . . 830.  
**Thellesen**, Frederik Conrad . . . . . 746.  
**Thillerup**, Adam . . . . . 728.  
**Thomsen**, Andreas . . . . . 642.  
     aus . . . . . 638.  
     Jaac . . . . . 617.

<b>Thomsen</b> , Jeppe . . . . .	664.	<b>Wederfink</b> , Lambert . . . . .	747.
<b>Thornam</b> , Frederik . . . . .	737.	<b>Wendelin</b> , Lauritz Ludvigsen . . . . .	676.
Jacob . . . . .	765.	<b>Weinholdt</b> , Carl Adolph . . . . .	797.
Peter . . . . .	765.	Magnus . . . . .	720.
<b>Thrane</b> , Mads Berthelsen . . . . .	683.	<b>Welleins</b> , (Webel) Arelins Petr. . . . .	660.
Virtus Davidsen . . . . .	684.	<b>Wenuleth</b> , Hans Ketten . . . . .	772.
<b>Thrue</b> , Solchmar Danckel . . . . .	745.	<b>Werner</b> , Cor. Joh. Ditlev . . . . .	848.
Jacob . . . . .	751.	Peter . . . . .	648.
Peter . . . . .	744.	<b>Westengaard</b> , Jens . . . . .	806.
<b>Thuesen</b> , (Thusenius) Jacob . . . . .	653.	Otto . . . . .	840.
<b>Thure</b> , Lauritz Petersen . . . . .	619.	<b>Whitte</b> , Peter Bernho . . . . .	787.
<b>Todderup</b> , Lauritz . . . . .	678.	<b>Wigh</b> , Johan Nicolai . . . . .	840.
<b>Timmerup</b> , Helm Goth. . . . .	790.	<b>Wildt</b> , Lauritz Sæberg . . . . .	796.
Peder . . . . .	790.	<b>Wilgaard</b> , Carl Frederik . . . . .	782.
<b>Top</b> , August Peter . . . . .	787.	<b>Wilhelm</b> , Henrik Frederiksen . . . . .	766.
Christian Ulrik . . . . .	794.	<b>Willadsen</b> , Niels . . . . .	650.
Jacob Petersen . . . . .	672.	<b>Willumsen</b> , Adrian . . . . .	651.
Johannes Peter . . . . .	780.	<b>Winslov</b> , Jacob . . . . .	738.
<b>Torning</b> , Andreas . . . . .	669.	Lauritz . . . . .	738.
Daniel Andersen . . . . .	676.	<b>Winterberg</b> , Rudolph Andersen . . . . .	700.
Peter Andersen . . . . .	672.	<b>Winther</b> , Christian . . . . .	711.
<b>Tostrup</b> , Johannes Petersen . . . . .	679.	Hans Christian . . . . .	778.
Jens . . . . .	780.	Hans Nielsen . . . . .	635.
<b>Togsværd</b> , Jørgen Hansen . . . . .	657.	Mathias Nielsen . . . . .	663.
Peter Strand . . . . .	681.	Niels . . . . .	756.
<b>Tryde</b> , Klaus Schønning . . . . .	809.	Peter Sørensen . . . . .	676.
<b>Treschow</b> , Gjorthart Andersen . . . . .	688.	Masnus . . . . .	742, 782.
<b>Svede</b> , Mouritz . . . . .	748.	<b>Wisling</b> , Henrik Jensen . . . . .	673.
<b>Ulrich</b> , Hans . . . . .	670.	<b>Withusen</b> , David . . . . .	825.
<b>Ungermann</b> , Peter . . . . .	744.	Hans Christian . . . . .	808.
Thomas Christian . . . . .	754.	Thomas . . . . .	822.
<b>Vieth</b> , Hans Jørgen . . . . .	772.	<b>Wittrup</b> , Carl Christian . . . . .	829.
Venard Christian . . . . .	772.	<b>Wohusen</b> , Christian . . . . .	738.
<b>Vorndram</b> , Peter Caspar . . . . .	770.	Christian . . . . .	706.
<b>Wagner</b> , Johannes Olsen . . . . .	782.	Daniel . . . . .	735.
<b>Wallekilde</b> , Niels Christensen . . . . .	663.	Johan es . . . . .	710.
<b>Walther</b> , Hans . . . . .	632, 644.	Marcus . . . . .	734.
<b>Wandal</b> , Christen Pederesen . . . . .	633.	<b>Wolf</b> , Jeremias Christoffersen . . . . .	678.
Johannes Prædbyørsen . . . . .	686.	<b>Wording</b> , Johannes . . . . .	740.
Jørgen Mathias . . . . .	709.	<b>Worm</b> , Jacob . . . . .	663.
Jørgen . . . . .	709.	<b>Worsøe</b> , Peter Lothorins . . . . .	797.
<b>Warberg</b> , Peter Nielsen . . . . .	683.	<b>Wulff</b> , Cosmus . . . . .	720.
<b>Warde</b> , Andreas . . . . .	666.	<b>Wæver</b> , Andreas (Dibrifsen) . . . . .	651.
Leonard Christ. . . . .	772.	<b>Zacharia</b> , Henrik . . . . .	683.
Thomas Nielsen . . . . .	666.	Peter . . . . .	653.
Christen Simonen . . . . .	667.	<b>Zeuthen</b> , Jens Rasmus . . . . .	783.
<b>Wedel</b> , Hans Jørgensen . . . . .	663.	<b>Zimmer</b> , Gr gers . . . . .	759.
Poul Jensen . . . . .	626.	Jacob . . . . .	759.
<b>Wederfink</b> , Jørgen . . . . .	772.	Jacob Andreas . . . . .	778.
		<b>Zvergus</b> , Gorthart . . . . .	681.

<b>Orbech</b> , Michel Michelsen . . . . .	635.	<b>Orsted</b> , Johannes . . . . .	776.
<b>Orsted</b> , Christian . . . . .	714.	Laurits . . . . .	741.
Christoffer . . . . .	741.	Peter Rahne . . . . .	751.
Cornelius . . . . .	721.	Søren . . . . .	725.
Henrik Bisping . . . . .	721.	<b>Ostrup</b> Niels Mathiesen . . . . .	666.
Jacob . . . . .	717.	Niels Peter . . . . .	838.
Jacob Albert . . . . .	767.	<b>Ovre</b> Wilhelm . . . . .	836.

---



## Nøttelser og Tillæg.

(Disse ere for største Deelen samlede efter de af N. Tzellmann) nylig meddelte Præsterækker i Pastorater i Sjællands Stift).

**No. 6** N. S. blev 1619 (efter Oluf Oluffen fra Slagelse) Egp. i Havrebjerg og Gudum ved Slagelse. † 1636. (N. T. S. 28). **No. 7** Th. J. W. blev 1617 Hører i Slagelse, og efter et Aars Forløb † 1618 Egp. i Sortrup og Ditestrup, hvor han strar ved sin Tiltrædelse begyndte at føre Kirkebøgerne. † som Jubellærer  $\frac{1}{2}$  1669 efter at have havt Kjeld Mortensen (No. 142), og fra 1661 Jørgen Madsen Marby (tidligere fra 1654 i K. Helsingø) til Capellaner.  $\infty$  Maren Christensdatter, Enke efter Formanden Hans Jacobsen, † 1617. Hun †  $\frac{2}{5}$  1658. (N. T. S. 84) **No. 14** En Anders Bjørnsen Halland blev 1621 Egp. i Lundforlund og Gjerløv. † 1644. (N. T. S. 61). **No. 16** P. J. Slagelse, f. 1596 i Slagelse, blev 1620 Egp. i Stillinge. † 1630.  $\infty$  Agnes Tbygesdatter (Tychonis). † 6.  $\frac{2}{5}$  1660. (N. T. S. 91). **No. 40**. Maastee den N. Chr., der 1630 blev Egp. i K. Stillinge (efter No. 16), men som 1631 „for nogen synderlig Tilfælde“ afstod Kaldet til Andreas Griffen. (N. T. S. 91). **No. 62**. N. J. blev maastee 1634 Egp. i Hensmark og Riislev i Sj. † 1635. (N. T. S. 18). **No. 79**. Biskop den Stephan Lauritzen Myeløse, der  $\frac{2}{3}$  1639 blev v. Car. i Dalby og Thurebye i Sj. hos Niels Desiderius Voss, der allerede næste Aar fik en ny Capellan. (N. T. S. 14). **No. 92**. Sml. J. Barfob f. G. Stamtable over Fam. Engberg, S. II., hvoraf sees at Præsten i Harslev heed H. A. Bruun. **No. 102** Jens Due blev 1641 Egp. i Gjerløv og Vakkendrup i Sj. Sml. No. 317. (N. T. S. 23). **No. 112**. En Niels Hansen var 1640 Egp. i Rumbby i Sj. (N. T. S. 60) **No. 116**.

Nicolai I. Nielsen. **No. 123.** Konserup, I. Konserup.  
**No. 124.** S. J. blev 1652 Egp. i Reténæs i Sj. †  
 1<sup>o</sup> 1673.  $\infty$  1, Maren Sørensdatter, Formanden Anders  
 Christensen Vorbergs Enke, f. 1605, † 1660. 2) Elisabeth  
 Sophie Parøsdatter. Eml. Fr. Algreen Næsing, Arts H. S. 25.  
**No. 142.** R. M. blev p. Cap. hos No. 7 indtil han  
 1661 blev Egp. i Sønderup og Nordrup. Var tillige Provst.  
 † 1669. Han efterlod en Datter Maria. (N. I. S. 93).  
**No. 145.** En M. J. blev Egp. i Mehren i Sjælland.  
 Han  $\infty$  Bodil, D. af hans Formand Hr. Gfild M. og havde  
 No. 313 til Eftermand. (N. I. S. 62). **No. 146.**  
 M. J., S. af Jacob Jensen, Egp. i Hyderup og Holmstrup  
 ved Slagelse, † 1644. Født 1618, succederede 1644 sin Fader  
 (ordin. § 1644). † 1676. (N. I. S. 52). **No. 162.**  
 Mulig den Chr. Hansen, der 1650 blev Egp. i Vjerghy og  
 Sludstrup. Han blev  $\frac{7}{10}$  s. N. trolovet Clara Andersen datter,  
 D. af Anders Griffen, Egp. i R. Stillinge (sml. No. 40).  
 (N. I. S. 8). **No 167.** Distrikt den Hans Naemuefen  
 Havrebjerg, der 1648 blev p. Cap i R. Helsinge og Dreb-  
 selberg og † 1654 Egp. i Viig i Dæbered. (N. I. S. 50).  
**No. 172.** En. And. Ib. var 1647 Egp. i Hagested og  
 Øsløinge i Sj. (N. I. S. 25). **No. 210.** M. N.  
 Halleby, f. † 1628 blev 1655 Egp. i Eiere Ruude i Sj.  
 † 1776.  $\infty$  1662 Agnethe Alllesen, f. 1645, D. af Provst.  
 Niag. Hans Alllesen i Slagelse (4 P.). Eml. Gjesfings Jubel-  
 III, 1, 30. Tak. II. Fr. Algreen Næsing, Arts Herred. S. 69. **No.**  
**233.** H. G. var 1658 Egp. i Vjerghy og Sludstrup  
 (H. I. S. 9). **No. 301.** Krog I. Krog. **No.**  
**317.** Jesper Hansen Due, S. af No. 102, blev Egp. i  
 Gjørlø og Røftendrup i Sjælland. † 1680. (N. I. S.  
 23). **No. 346.** Linie 2. Tamre I. Tamre. **No.**  
**364.** At J. J. P.  $\frac{1}{2}$  1689 blev forflyttet til  
 Rastkov (som N. I. S. 87 angiver) er neppe rigtigt  
 Eml. Rhode, Tell. Hist. udg. af Friis, S. 102. Foran **No. 367**  
 tilføies **1673**  $\frac{1}{7}$ . **No. 375.** R. 2. Drog, I. Deponerede.  
 Han findes blandt Directorer i Dordens No. 26. Foran **No.**  
**376** tilføies **1674**  $\frac{1}{7}$ . **No. 384.** R. S. blev 1682 p.  
 Cap. og succ. Egp. (1691 virk. Egp.), †  $\frac{1}{11}$  1727. **No.**  
**448** Hr. M. R. blev 1694 Domin. invoc. r. Cap. hos  
 sin Farbroder Frank Petersen Jønig, Egp. i R. Helsinge og  
 Drebsselberg og Dom. Jubil. f. N. Egp. sfd. 1727 tillige  
 Provst. †  $\frac{1}{11}$  1730,  $\infty$  1, Agnete Hansdatter Knops, †  $\frac{1}{9}$

1729. 2, Barbara Cathrine Kræg. (A. T. S. 31). **No. 457.** B. H. S. muligens en Søn af Henrik Sparre eller Spaer, Sgv. i Bjerqby og Sludstrup. †  $\frac{1}{4}$  1728. (A. T. S. 9). **No. 476.** B. J. M. rimeligvis Søn af Ivar Hansen Munch, Sgv. i Boeslunde, †  $\frac{1}{1}$  1684. (A. T. S. 10—11). **No. 503** var i 11 Aar Capellan i Pido og Smorum, blev 1620 succ. Sgv. i B. og  $\frac{2}{5}$  1 24 v. Sgv. efter sin Fader. †  $\frac{25}{11}$  1730. Linie 10. 695, l. 696. **No. 607.** L. 2 Danielsd., l. Danielsdatter. **No. 612.** B. B. blev Chordegne i Korsør, † 1783 (70 A. gl. **Side 45** L. 1. 1727, l. 1737. L. 2. 1737, l. 1787. **No. 624.** Linie 2 efter 1888 tilføies i Krummerup, deponerede 1706 fra Ringsted Skole. **No. 624.** Den Hustru, f. Pind (ifke Pind). **No. 660.** Sml. Nr. 801 l. Nr. 830. **No. 664.** Umbach l. Umbeck. **No. 681.** W. Dr., † 1753 af smitsom Sot tilligend sin Søster, da han var taget hjem til sin Moder for at see til sin syge Søster (A. T. S. 92). **No. 696.** Sml. No. 503. **No. 710** og **11** Hattning (ostere) l. Hetting. **No. 802.** Linie 6. 1774, l.  $\frac{7}{7}$  1774 og  $\frac{25}{9}$ , l.  $\frac{27}{9}$ . Linie 15 Giter Møller tilføies der dep. 1753 fra Helsingørsk Skole. Sml. No. 1058. **No. 819.** Sml A. T. S. 108. **No. 821.** Linie 2, Faderen Jonas Andreas B., der deponerede 1745 fra Aalborg Skole, †  $\frac{26}{6}$  1767 som Sgv. i Allsted og Hjenæs ov i Sj. Sml. Tauber 1844 S. 49. A. T. S. 4. **No. 830.** Sml. Nr. 660. **No. 977.** Linie 4 efter Sgv. tilføies 1822 cand. philos. h. ill. Erholdt 1824 lige Berettigelse med Seminarister, f. A. Skolelærer og Kirkesanger i Gsted og Glev, Arth. Amt; 1832 Skolelærer i Skimminge i Øjerslev Sogn, Bieverskov Herred, og  $\frac{7}{7}$  1840 Skolelærer og Kirkesanger i Sigersted. ∞ 1,  $\frac{13}{8}$  1823 Nicoline Severine M., f.  $\frac{2}{2}$  1801, †  $\frac{13}{8}$  1849 (14 B.), ∞ 2,  $\frac{13}{7}$  1850 Nicoline Cecilie Halvorsen, f.  $\frac{22}{11}$  1801, †  $\frac{2}{2}$  1856, D. af Skibeapt. Halvorsen. S. 152 Sp. 2, L. 15 Herbeløv, l. Horbeløv.

---



