Digitaliseret af / Digitised by

DET KONGELIGE BIBLIOTEK
THE ROYAL LIBRARY

København / Copenhagen

Titel: Landsråd 2011 : Lørdag den 1. oktober i Herning
Ophav:
Ressourcetype:
Ressourcetype:
Oprindelsesdato: 2011

Emne: Partiprogram
Partiprogrammer
Program
Opstilling: DA-småtryk. Politik 4
Relateret:
Relateret:
Copyright: Billedet er muligvis beskyttet af loven om ophavsret
Landsråd 2011 : Lørdag den 1. oktober i Herning 3
Landsråd 2011 : Lørdag den 1. oktober i Herning 4
Landsråd 2011 : Lørdag den 1. oktober i Herning 5
Landsråd 2011 : Lørdag den 1. oktober i Herning 6
Landsråd 2011 : Lørdag den 1. oktober i Herning 7
Landsråd 2011 : Lørdag den 1. oktober i Herning 8
Landsråd 2011 : Lørdag den 1. oktober i Herning 9
Landsråd 2011 : Lørdag den 1. oktober i Herning 10
Landsråd 2011 : Lørdag den 1. oktober i Herning 11
Landsråd 2011 : Lørdag den 1. oktober i Herning 12
Landsråd 2011 : Lørdag den 1. oktober i Herning 13
Landsråd 2011 : Lørdag den 1. oktober i Herning 14
Landsråd 2011 : Lørdag den 1. oktober i Herning 15
Landsråd 2011 : Lørdag den 1. oktober i Herning 16
Landsråd 2011 : Lørdag den 1. oktober i Herning 17
Landsråd 2011 : Lørdag den 1. oktober i Herning 18
Landsråd 2011 : Lørdag den 1. oktober i Herning 19
Landsråd 2011 : Lørdag den 1. oktober i Herning 20
Landsråd 2011 : Lørdag den 1. oktober i Herning 21
Landsråd 2011 : Lørdag den 1. oktober i Herning 22
Landsråd 2011 : Lørdag den 1. oktober i Herning 23
Landsråd 2011 : Lørdag den 1. oktober i Herning 24
Landsråd 2011 : Lørdag den 1. oktober i Herning 25
Landsråd 2011 : Lørdag den 1. oktober i Herning 26
Landsråd 2011 : Lørdag den 1. oktober i Herning 27
Landsråd 2011 : Lørdag den 1. oktober i Herning 28
Landsråd 2011 : Lørdag den 1. oktober i Herning 29
Landsråd 2011 : Lørdag den 1. oktober i Herning 30

Landsråd 2011 : Lørdag den 1. oktober i Herning

Kære landsrådsdelegerede og gæster

Kun to uger efter det netop overståede folketingsvalg samles vi til landsråd. Valgresultatet var ikke tilfredsstillende for Det Konservative Folkeparti. Derfor skal årets landsrådsmøde også ses som en mulighed for at være sammen og drøfte politik, og hvordan vi genvinder vores styrke.

Derfor ser jeg meget frem til at se alle i Herning 1. oktober 2011. Det giver lejligheden til at takke for en meget stor indsats for partiet både i det daglige foreningsarbejde og endnu mere i valgkampen. Man skal ikke tage fejl af den styrke og kraft, der er i Det Konservative Folkeparti. Vi kommer stærkt igen.

Landsrådet i år vil som annonceret før sommerferien forløbe på en anden måde end vanligt. Det traditionelle 2-dagesmøde er opdelt således, at vi lørdag 1. oktober 2011 afholder selve landsrådsmødet sammen med en uformel aftenfest. Som tidligere meddelt afholder vi i begyndelsen af 2012 en spændende konferencedag om vores planer for fremtiden.

Jeg glæder mig til at se alle i Herning.

Venlige hilsner

Lars Barfoed
Partiformand

Velkommen til Landsråd 2011

Indhold

02 Velkommen

03 Indholdsfortegnelse

04 Program

05 Dagsorden

06 Den Danske Sang

07 Guide

09 Til dig, der vil holde tale

10 Oversigtskort

11 Valg af næstformænd

12 Valg til hovedbestyrelsen

15 Notatark

16 Indstillinger

26 Festen

27 Notatark

Program

Lørdag d. 1. okt. 2011

09.00	Foyeren åbner
09.30	Landsrådssalen åbnes
10.00	Landsrådet åbnes
11.50	Personvalg
12.30	Frokost
14.00	Landsrådet genoptages
14.15	Partiformandens tale
16.00	Afstemning om indstillinger
17.00	Landsrådet slutter
	Teaterkælderen er åben fra kl. 17-19 med et godt tilbud
19.00	Velkomstdrink i foyeren
19.30	Landsrådsfest – dørene åbner
01.00	Landsrådsfesten slutter

Dagsorden

01 Valg af dirigenter

02 Valg af formand

03 Valg af to næstformænd

04 Valg af fem hovedbestyrelsesmedlemmer

05 Politisk drøftelse

Den danske sang

Nielsen, Carl 1926
Komponist

Hoffmann, Kai 1924
Tekst

Den danske sang er en ung blond pige
hun går og nynner i Danmarks hus,
hun er et barn af det havblå rige
hvor bøge lytter til bølgers brus.
Den danske sang når den dybest klinger,
har klang af klokke, af sværd og skjold.
I mod os bruser på brede vinger
en saga tone fra hedenold.

Al Sjællands ynde og Jyllands vælde,
de tvende klange af blidt og hårdt,
skal sangen rumme for rø at melde
om, hvad der inderst er os og vort.
Og tider skifter, og sæder mildnes,
men kunst og kamp kræver stadig stål,
det alterbål, hvor vor sjæl skal ildnes
det flammer hedest i Bjarkemål.

Så syng da, Danmark, lad hjertet tale,
thi hjertesproget er vers og sang,
og lære kan vi af nattergalen,
af lærken over den grønne vang.
Og blæsten suser sin vilde visø,
og stranden drøner sit højtidskvad,
fra hedens lyng som fra stadens flise
skal sangen løfte sig ung og glad.

Guide

Ikke siden 2007 har vi afholdt landsråd på heden - men vi glæder os til at komme tilbage. Herning Kongrescenter har de optimale rammer til et landsråd. Vi har efter valgkampens intensive tre uger valgt at forkorte landsrådet til kun at vare en dag. I dette hæfte fortæller vi, hvad der venter dig omkring personvalg, festen, praktik osv.

Adressen
MCH Herning Kongrescenter
Østergade 37
DK-7400 Herning

Før du ankommer
Herning Kongrescenter er beliggende i centrum af Herning inden for gåafstand til byens hoteller, P-pladser og banegården. Parkering er på egen regning. Der er 250 parkeringspladser i DGI Huset ved siden af Herning Kongrescenter. Gratis p-billetter kan hentes i foyeren på dagen.

Der er taxaforbindelse til lufthavnene i Karup og Billund.

Dit landsrådsmateriale
Dette er dit landsrådshæfte, og du vil ikke modtage yderligere materiale inden landsrådet.

Når du ankommer til Herning Kongrescenter vil du i foyeren få udleveret dit landsrådsmateriale: navneskilt, adgangskort, billetter til frokost og aftenfest (hvis du har bestilt) og stemmesedler (kun hvis du er delegeret).

Du skal medbringe ID for at få udleveret dit landsrådsmateriale. Husk at bære et SYNLIGT navneskilt under hele landsrådet, da du ellers vil blive bortvist.

Garderobe
Når du har fået udleveret dit stemmemateriale, er der mulighed for at hænge overtøj osv. i garderoben. Garderoben er ubemandet og er på eget ansvar.

Seating
Der er seating i landsrådssalen, baseret på storkredse. Der er ingen føre for, at man ikke kan se eller høre, hvad der foregår på scenen, da vi har ophængt videoskærme i salen.

Salen er åben fra kl. 9.30
Fra kl. 9.30 er der adgang til landrådssalen. Landsrådssalen er placeret i "Koncertsalen" i kongrescentret. I år er bordene på forhånd opdelt i ét område pr. storkreds, så man altid ved i hvilken del af salen, man hører til. Der vil være tydelig skiltning i salen, og ellers står partiets personale til rådighed for at anvise en plads.

Gode råd

Til dig, der vil holde tale

Tal tydeligt & direkte ind i mikrofonen

Undgå at bruge en del af taletiden på almindelige betragtninger, som er hovedparten af forsamlingen bekendt i forvejen. Undgå at gentage, hvad andre har sagt i forvejen. Herved er der også bedre tid til at yde det personlige bidrag ved at tilføje noget nyt til debatten. Samtidig med at den foregående taler får ordet, vil dirigenterne normalt advisere om, hvem der taler efterfølgende. Det sker for at talerne kan holde sig parat i nærheden af talerstolen, så pauser i forhandlingerne undgås.

Taletiden er max. 2 minutter

Tilpas indlægget herefter. Hvis man kan nøjes med mindre end den tilmålte taletid, vil det blive hilst med tilfredshed både af forsamlingen og af de efterfølgende talere.

Hvis taletiden er ved at udløbe, blinker en lampe, så der er tid til at afrunde indlægget. Afvent ikke den næste lampe, da der i så fald er risiko for afbrydelse.

Før du går på talerstolen

01 Hold dig til emnet

Landsrådets dirigenter vil uden foregående varsel kunne afbryde et indlæg, som går udenfor det emne, der er til debat.

02 Vælg et dagsordenpunkt

Når du indtegner dig på talerlisten, skal du huske at angive til hvilket punkt på dagsordenen, du ønsker ordet.

03 Er du for eller imod forslaget?

For at sikre en så levende og varieret debat som muligt, vil dirigenterne så vidt muligt styre rækkefølgen af indlæg for og imod indstillinger m.v. Derfor er det praktisk, om du på forhånd har angivet, om du er for eller imod forslaget.

04 Brug taletiden fornuftigt

Du skal ikke regne med at kunne komme til orde flere gange indenfor det samme emne. Husk derfor at strukturere dit indlæg, så du får alle pointerne med.

05 Sådan foregår afstemninger

Dirigenterne bestemmer, om der skal være skriftlig afstemning. De er ligeledes bemyndiget til at bestemme afstemningstemaet, samt rækkefølgen på afstemningerne, hvis der foreligger flere forslag.

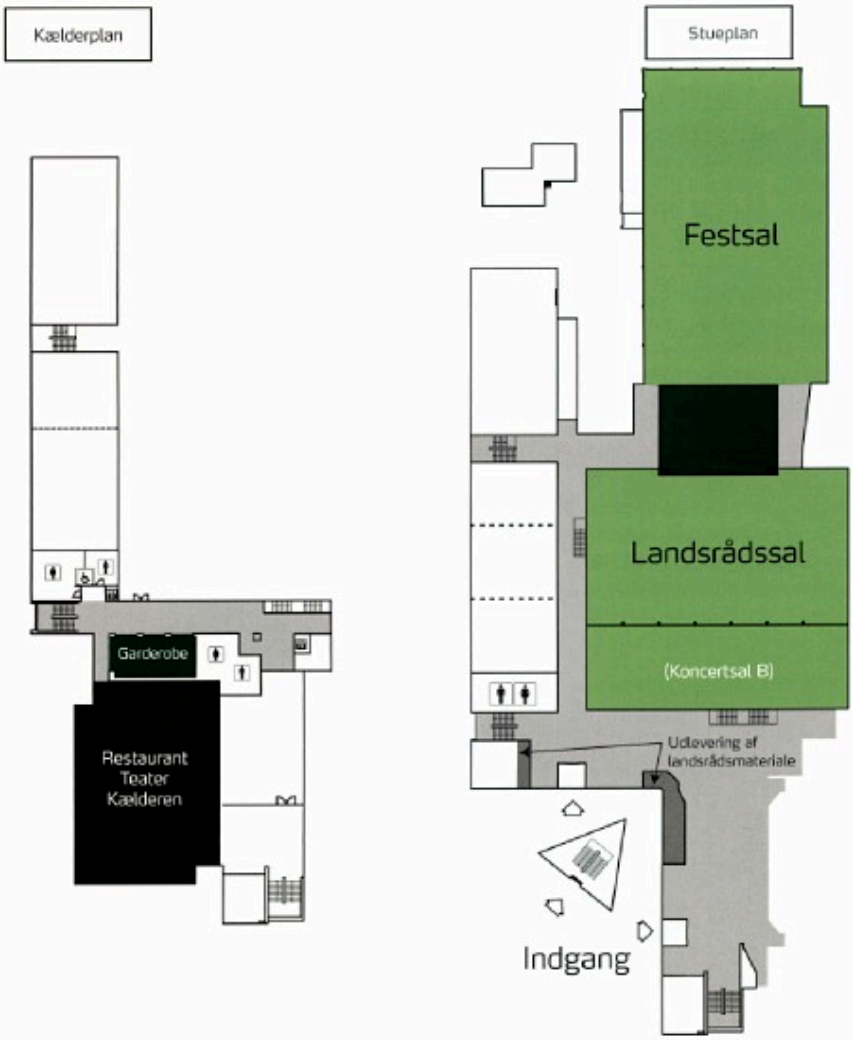
Kælderplan
Garderobe
Restaurant
Teater
Kælderen
Stueplan
Festsal
Landsrådssal
(Koncertsal B)
Udlevering af
landsrådsmateriale
Indgang

Valg

Til valg af en næstformand valgt blandt partiets organisatoriske tillidsfolk er følgende forslag indstillet af hovedbestyrelsen som 1. næstformand

Finn Poulsen, 50 år. Administrerende direktør

- Næstformand i Det Konservative Folkeparti siden 2006
- Bestyrelsesmedlem i Herning vælgerforening
- Formand for Herning vælgerforening, 2006
- Næstformand, Herning-Ikast kredsen, 2004
- Fhv. medlem af KU's forretningsudvalg
- Medstifter og formand for Herning-Ikast KU, 1979
- Koncerndirektør i Bestseller A/S fra 1985-2002
- Medejer og administrerende direktør i Bestseller Retail Europe A/S fra 2000
- Medlem af bestyrelsen i Danmarks Radio samt en række andre større virksomheder i ind- og udland.

Det vil jeg arbejde for:

- En gennemgribende analyse af folketingsvalget, både organisatorisk og politisk
- Gennemføre de nødvendige moderniseringer og fremtidssikring af partiorganisationen
- Oppriorítere talentplejen så vi sikrer partiets politiske og organisatoriske fremtid
- Tættere samspil mellem vælgerforeninger, storkredse og hovedkontor

Til valg af en næstformand valgt blandt partiets medlemmer af kommunalbestyrelser og regionsråd er følgende forslag indstillet af hovedbestyrelsen som 2. næstformand

Michael Ziegler, 43 år. Civilingeniør

- Borgmester i Høje-Taastrup
- Formand for KLs løn- og personaleudvalg
- Medlem af bestyrelserne i Domea, SBI, m.m.

Nøgleord

- Styrket kontakt mellem folketingsgruppe og det kommunale bagland
- Sikring af god intern debatkultur
- Sammenhold udadtil
- Kommunalt selvstyre
- Udvikling af konservative visioner

Kasper Hülsen, 35 år

Nuværende hverv i partiet: Medlem af Hovedbestyrelsen og Instruktørkorpset

Hvorfor stiller jeg op til hovedbestyrelsen: Der er sket rigtig meget siden sidst. Et ekstraordinært landsråd og en lang, hård valgkamp har sat mange af de løbende projekter lidt på hold – inklusiv udvalget om medlemsfremgang, som jeg er formand for. Det betyder naturligvis ikke, at arbejdet ikke er aktuelt. Det er det mere end nogensinde. Vi skal alle være med i processen med at 'gen-rejse' Konservative, og jeg håber på din opbakning til at blive en central del af hovedbestyrelsens arbejde omkring den strategiske og taktiske udvikling af vores organisation frem mod kommunalvalget. Jeg ved, at vi kan nå rigtig langt – for jeg har mødt masser af energi og vilje i det seneste år, hvor jeg har været ude som instruktør i vælgerforeninger og på kurser.

Isabella Meyer, 45 år

Nuværende konservative hverv:
Folketingskandidat Helsingør, Storkreds Nordsjælland
Medlem af Hovedbestyrelsen siden 2005
Medlem af partiets instruktørkorps

Hvorfor genopstiller jeg til hovedbestyrelsen:
Til landsråd 2012 skal vi vedtage nyt partiprogram. Arbejdet med det nye partiprogram er i fuld gang, og jeg vil gerne være med i sidste fase af dette arbejde i Hovedbestyrelsen. Men jeg vil også gerne fortsætte med at arbejde for fortsat udvikling af vores parti, bidrage til det organisatoriske arbejde, som er grundlaget for, at vi har en partiorganisation.

Andreas Boisen, 36 år
Cand. jur., HO (O), Account Executive

Hvorfor stiller jeg op til hovedbestyrelsen:
Efter 1½ år som medlem af Hovedbestyrelsen er jeg slet ikke løbet tør for nye tanker og ideer, som skal bringe vores parti frem i forreste række. Snarere det modsatte – jeg brænder stadig for partiet og for at medvirke til at løse fremtidens udfordringer.

Det er blandt andet at se på vores organisation således at medlemmerne bliver mere aktiveret samt, især, at gøre klar til kommunalvalget i 2013. Som formand for Københavns Vælgerforening er jeg allerede startet på kommunalvalget, og som formand har jeg også kontakt til mange af vores medlemmer – derfor ved jeg, hvad der rører sig blandt de almindelige medlemmer.

Carsten G Møller, 47 år
Cand.merc. og selvstændig

Nuværende hverv i partiet: Vælgerforeningsformand i Holbæk og kampagneleder for Brian Mikkelsen. Jeg har været konservativ hele mit liv og var medstifter af KU i Hinnerup (Århus) i 1980.

Hvorfor stiller jeg op til hovedbestyrelsen: Jeg er af mine kollegaer kendt som en hårdtarbejdende problemløser, en person der går forrest og får tingene gjort på en effektiv måde. Ikke tom snak - men handlinger. Jeg er et frisk pust til partiet og vil aktivt deltage i at bevæge hovedbestyrelsen og partiet mod de klassiske konservative værdier. Jeg vil fokusere på at samle partiet igen, forbedre det interne samarbejde, men samtidigt reformere/modernisere partiet, hvor det er nødvendigt.

Casper Strunge, 38 år

Nuværende hverv i partiet: Folketingskandidat i Hillerød, Formand for Det Konservative Folkepartis Uddannelsestænketank

Hvorfor stiller jeg op til hovedbestyrelsen: Vores parti har brug for en skarp kurs. En kurs, som jeg gerne vil være med til at udstikke. I hovedbestyrelsen vil jeg arbejde for et øget samarbejde med dansk erhvervsliv, forskning og uddannelser, og via mit formandskab for Det Konservative Folkepartis Uddannelsestænketank sikre, at vores parti får en nøgleposition i kommende forlig på uddannelsesområdet. Jeg har organisatorisk meget at bidrage med, og som uddannet folkeskolelærer og selvstændig erhvervsdrivende har jeg et solidt kendskab til både uddannelsessektoren og det private erhvervsliv. En stemme på mig til hovedbestyrelsen er en stemme for klare budskaber.

Jette Nøhr, 49 år

Nuværende hverv i partiet: Medlem af vælgerforeningens bestyrelse på Frederiksberg, suppleant til Frederiksbergs kommunalbestyrelse og folketingskandidat i Københavns Storkreds.

Hvorfor stiller jeg op til hovedbestyrelsen: Jeg vil arbejde for, at Konservative fortsat tør tage modige og nødvendige, men undertiden knap så populære standpunkter: mindre offentlig sektor, færre på overførselsindkomster og lavere skat. Samtidig vil jeg arbejde for, at vi fornyer og udvikler vores politik. Som bl.a. gennem min vælgerforenings landrådsindstillinger i de seneste år om liberalisering af lukkeloven, efterlønsreform og i år liberalisering af apotekermonopolet. Jeg vil også have særlig fokus på vores ungdomsorganisation, og hvordan vi fremtidssikrer partiets politik og ageren, så det appellerer til de unge, og dermed sikrer fremtidens bredde og talent.

Samina Shah, 39 år

Nuværende hverv i partiet: Folketingskandidat i Sjællands Storkreds. Kommunalbestyrelsesmedlem i Viborg Kommune. Medlem af Børne- & Ungeudvalget i Viborg Kommune. Medlem af YC. Sidder i Socialministeriets tænketank for bedre inklusion af mennesker med handicap. Bestyrelsesmedlem i Nørresø Børnepension under Jysk Børneforsogn.

Hvorfor stiller jeg op til hovedbestyrelsen: Jeg mener, det skal være langt mere interessant at være aktiv konservativ, hvad enten det er som politiker, ved at bestride tillidsposter, eller som almindeligt medlem at møde op til arrangementer i partiet og vælgerforeningerne. Det kræver, at vi fornyer os. Hvert medlem skal mærke hjerteblodet i vores parti, i vores sammenhold og føle sig velkommen.

Notater:

Indstilling nr. 1 | Indstillet af Konservative i København

Et troværdigt forsvar - også i fremtiden

Fra starten af 1950'erne, har Danmark deltaget aktivt i en lang række internationale missioner rundt omkring i Verden. Og siden vores deltagelse i den 1. Golfkrig har missionerne udviklet sig fra at være fredsbevarende til at være fredsskabende med omfattende og reel krigsdeltagelse.

Det er naturligt at Danmark, som et af de rige og frihedsorienterede lande i Verden, deltager aktivt i disse internationale missioner for at fremme demokrati, frihed og menneskerettigheder for borgere i lande, hvor man ikke nyder de same gode forhold, som vi har i Danmark. Med den aktiv udenrigspolitik ønsker vi at sikre stabilitet i andre lande – stabilitet som kan have betydning for vores egen sikkerhed. En aktiv udenrigspolitik er også forudsætningen for, at kunne føre en selvstændig dansk indenrigspolitik.

Derfor er Danmark massivt tilstede i mange af Verdens brændpunkter, hvor vores soldater dagligt yder en markant og et professionelt arbejde – med livet som indsats. Fremtiden byder desværre nok ikke på færre konflikter, som kræver international indgriben – nok snare det modsatte – og derfor skal Danmark have et troværdigt forsvar. Et forsvar som giver soldaterne en solid uddannelse forud for udsendelse, ordentligt udstyr og udrustning samt at der tages hånd om veteranerne, når de kommer hjem fra endt mission.

Det Konservative Folkeparti vender sig derfor mod forslag om, at spare på udgifterne til Forsvaret. Især da vores nuværende udgifter allerede er under de 2 % af BNP, som NATO har anbefalet medlemslandene at anvende på Forsvaret. Det kan imidlertid ikke afvises, at Forsvaret har et besparelsespotentiale, og Forsvaret skal ligesom alle andre offentlige institutioner og private virksomheder søge at anvende sine ressourcer så effektivt som muligt. Besparelser bør bruges til at forbedre forholdene for de udsendte soldaterne, den generelle soldateruddannelse samt øget brug af Reserven til aflastning af det faste personel.

Det Konservative Folkeparti vil også arbejde for, at der opnås fuld skattefrihed for medarbejdere udsendt under Forsvarsministeriet på samme måde, som det gælder udsendte fra alle øvrige ministerier, da der er tale om en underkendelse af soldaternes arbejde når soldaterne skal betale fuld skat til Danmark under livsfarlige missioner – mens udsendte fra andre af landets ministerier til samme missionsområde og uden livet som indsats, kan nyde skattefrihed.

Det Konservative Folkeparti mener videre, at veteraner fra internationale missioner skal have hurtigere adgang til uddannelse efter hjemkomst og soldaterne ikke bør udsættes for diskrimination af arbejdsgivere, såfremt de stadig står til rådighed for Forsvaret.

Det Konservative Folkeparti vil arbejde for, at veteranerne får den anerkendelse og påskønnelse for at være udsendt for Danmark, som de fortjener.

Indstilling nr. 2 | Indstillet af Konservative på Frederiksberg

Liberalisering af apotekernes monopol

Apotekerne har i de sidste 450 år haft monopol på salg af lægemidler i Danmark. Monopolet og receptpligten har sikret, at udlevering af lægemidler er sket på en sundhedsfaglig betryggende måde.

Men monopolet og den detaljerede regulering af apotekervæsenet har som system overlevet sig selv. Det har begrænset konkurrencen og borgernes valgfrihed. F.eks. er apotekertætheden langt mindre i Danmark end i andre lande, og apotekerne er ikke placeret de steder, hvor borgerne færdes mest.

En liberalisering af apotekermonopolet vil give flere aktører mulighed for at komme ind på markedet, øge konkurrencen og give incitamenter til at øge effektiviteten og sikre billigere medicin til gavn for de danske forbrugere og det offentlige tilskudssystem. En modernisering af apotekervæsenet kan også bidrage til etablering af nye salgs- og distributionsformer, bl.a. gennem mere websalg og postdistribution, flere udleveringssteder i tilknytning til eksisterende dagligvarebutikker som en "butik i butikken", bedre incitamenter til udbringning og nye former for vejledning til medicinbrugere, der ikke nødvendigvis indebærer ansigt til ansigt kontakt på et apotek. Der kan f.eks. ligesom i Sverige gives opsøgende telefonrådgivning til alle, der køber et nyt præparat for første gang.

Det skal i den forbindelse tages i betragtning, at to tredjedele af den receptpligtige medicin anvendes af kroniske patienter, hvor størstedelen i forvejen kender de produkter, som de anvender og derfor ikke har brug for vejledning, men i stedet kan have større glæde af billigere medicin gennem online-bestilling og -modtagelse. Centralt for liberaliseringen skal stå, at den naturligvis skal ske under balanceret hensyntagen til patientsikkerhed, sagkyndig rådgivning og forsyning overalt i landet.

I vores nabolande Sverige, Norge, Holland, England og Irland har man allerede liberaliseret apotekermonopolet. Og i alle lande er der kommet flere apoteker efter liberaliseringen.

Fra 1. oktober 2001 har supermarkeder, kiosker og benzinstationer kunnet sælge en række håndkøbslægemidler. Men denne beskedne liberalisering har ikke ændret ved, at langt den meste medicin fortsat kun må sælges af apoteker; at staten bestemmer antallet af apoteker; at et apotek kun kan ejes og drives af en farmaceut med en personlig og livsvarig bevilling, der ikke kan overdrages til andre; og at der er stram offentlig styring af placering af apoteker og priserne på lægemidler. Det er et lovkrav, at apotekerne landet over skal have nøjagtig samme priser på de samme lægemidler. Der er også krav om, at apoteker ikke må drives i selskabsform, og at den enkelte apoteker højst kan eje fire apoteker. Der er derfor ikke mulighed for at forbedre effektiviteten gennem stordriftsfordele og etablering af kæder. Og endelig har apotekerne ikke incitament til at forhandle lavere priser ved køb af lægemidler fra medicinalindustrien, da apotekernes samlede fortjeneste fastlægges ved forhandlinger hvert andet år med staten, hvor et udligningssystem tilmed flytter overskuddet fra de apoteker, der tjener mest til de, der tjener mindst.

Konkurrencestyrelsen har flere gange opfordret til en liberalisering af apotekermonopolet, og i foråret foreslog Vækstforum en liberalisering for at skabe større konkurrence på området. Forslaget kom herefter til at indgå i Konkurrencepakken fra april 2011. Det indebærer en undersøgelse af mulighederne for at liberalisere apotekersektoren, herunder belysning af modeller, der tilgodeser ønsker om bedre tilgængelighed, lavere priser på medicin for forbrugerne, nedbringelse af udgifterne på sundhedsområdet og fastholdelse af forbrugernes sikkerhed. Undersøgelsen skal efter planen afsluttes inden 1. april 2012.

Denne landsrådsindstilling er derfor en opfordring og anbefaling til den konservative folketingsgruppe om at arbejde for en større liberalisering af apotekernes monopol under fornuftig hensynstagen til patientsikkerhed, sagkyndig rådgivning og forsyning overalt i landet.

Indstilling nr. 3 Indstillet af Konservative i Gentofte og Konservative i Odense

En fri og ansvarlig mediepolitik i en verden med ufrihed, censur og statsstøtte

De trykte og elektroniske medier spiller mange vigtige roller i dagens Danmark. De bliver brugt i stadigt stigende omfang til nyheder, dokumentar, drama, underholdning, musik og sport samt naturligvis annoncering.

Ideelt er medierne selvfinansierende gennem abonnement, licens, reklamer og sponsorater. I Danmark er det kun ganske få medier, som direkte og indirekte er fri for statsstøtte. Enkelte medier som DR og TV 2's regioner er helt afhængige af statsstøtte. Det kan forklares med det danske sprogområdes lidenhed, men statsstøtten indskrænker mediernes frihed og uafhængighed og dækningen af f. eks. "Tilskuds-Danmark" bliver en anden, når et medie selv er på tilskud, end hvis mediet selv tjente til alle udgifterne ved egen virksomhed.

Mediernes rolle i etmoderne demokrati

Hvis befolkningen skal styre ved at vælge de bedste repræsentanter, så kræver det, at befolkningen er oplyst. Den demokratiske debat og den demokratiske samtale forudsætter en høj grad af oplysning. Det er vort fælles skolesystem en væsentlig forudsætning for, og medierne er den naturlige fortsættelse af uddannelsessystemet. Her findes de nødvendige nyheder og baggrundsinformationer, men også alle former for debat.

Danmarks Riges Grundlov og Den Europæiske Konvention om Menneskerettigheder beskytter ytringsfriheden og pressefriheden – den politiske såvel som den kommercielle. I Grundlovens§ 77 hedder det således: "Enhver er berettiget til på tryk, i skrift og tale at offentliggøre sine tanker, dog under ansvar for domstolene. Censur og andre forebyggende forholdsregler kan ingensinde på ny indføres".

Offentlighedslovgivningen

De offentlige myndigheder, de offentlige virksomheder og de offentlige institutioner lønnes af borgerne og arbejder til fællesskabets bedste. Spørgsmål om enkeltpersoners privatliv og private virksomheders fortrolige oplysninger skal beskyttes effektivt, men grundlæggende er Det Konservative Folkeparti tilhænger af den størst mulige åbenhed i den offentlige forvaltning og de offentlige virksomheder. Rigets sikkerhed kan også nødvendiggøre fortrolighed.

Ansvar

Medierne kan ved videregivelse af urigtige eller vildledende informationer påføre enkeltpersoner, virksomheder, institutioner og nationen voldsom skade. Det Konservative Folkeparti er ikke tilfreds med den hørskende retstilstand og ønsker offentliggørelse af urigtige og vildledende oplysninger straffet hårdere og hurtigere.

Der skal være en klar sammenhæng mellem de tab, den svie og den tort, der overgår et offer og den erstatning eller det dementi, der efterfølgende gives.

Privatlivsbeskyttelse

Danmark er et privatkapitalistisk samfund. Det Konservative Folkeparti lægger vægt på at beskytte privatlivet. Privatlivsbeskyttelsen skal ikke være et skjul for overgreb og ulovligheder, men en sikring af unødige skildringer af private anliggender. Det Konservative Folkeparti ønsker klarere regler for denne privatlivsbeskyttelse, herunder optagelser med skjult kamera og systematisk overvågning af private ejendomme.

Statsstøtte

De danske medier modtager mange milliarder i statsstøtte. De virksomheder, der modtager statsstøtten, får en større konkurrenceevne end de virksomheder, der ikke modtager støtte. Dette er et betydeligt problem for de selvfinansierende medier.

Statsstøttede medier skal forpligtes til at bruge uafhængige underleverandører i betydelig udstrækning, så de uafhængige medier og producenter ikke kvæles i ulige konkurrence.

Folketingets mulighed for at styre statsstøtten ligger i Public Service-kontrakterne. Ingen af disse bør vedtages uden en forudgående offentlig debat. Public Service-kontrakter skal være detaljerede og modvirke konkurrenceforvridning.

Statsstøtten bør navnlig reserveres til de dele af medievirksomhederne, som bidrager med programmer eller artikler, som ikke ville være bragt uden statsstøtte.

Støtte til danske medier bør generelt være en støtte til gunstige rammebetingelser, f.eks. gennem lavere selskabsskat og moms til medierne.

Kongeriget Danmark ejer alt for mange medier, navnlig de elektroniske medier. Kun ganske få europæiske lande er mere domineret af statsejede medier. Staten bør kun eje ganske få medier.

DR

Næst efter Folkeskolen er DR Danmarks største kulturinstitution.

DRs rolle som kulturinstitution bliver styrket i disse år. Det Konservative Folkeparti er tilfreds med denne udvikling. Stærke og troværdige nyhedsudsendelser, ny og gammel dramatisk produktion, dokumentarprogrammer, debatprogrammer, kulturprogrammer, programmer om religion, opera-, ballet og teatertransmissioner bør tilsammen danne den altovervejende del af DRs programflade.

DR skal ikke sende programmer som kan klare sig på markedsvilkår. DR skal lægge en stor del af programproduktionen ud til uafhængige medier og produktionsselskaber for derved at spare penge og fremme kvaliteten og mangfoldigheden. DR skal ikke igangsætte nye initiativer, hvis private aktører allerede dækker opgaven.

DR skal ikke ved opkøb af dyre sports-, film- og programrettigheder presse priserne op til ugunst for de danske forbrugere.

TV2

TV 2/DANMARK skal sælges hurtigst muligt. Salget skal ikke afvente eventuelle sager ved danske eller europæiske retssager, da disse må formodes at ville fortsætte så længe TV 2 er udstyret med en række privilegier.

Ved salget skal TV 2/DANMARK's public service-forpligtelser fastholdes og defineres, hovedkontorets skal fastholdes i Odense, og de særlige forpligtelser på nyhedsområdet skal fastholdes sammen med de særlige forpligtelser i forhold til dansk sprog og kultur.

TV 2-regioner skal fortsætte som uafhængige selskaber i regional konkurrence med de regionale medier og DRs regionale radiokanaler. Det Konservative Folkeparti er modstander af at etablere regionale elektroniske monopoler ved at sammenlægge TV 2-regioner og DRs regioner.

Indstilling nr. 4 Indstillet af Konservative i Gladsaxe

Danmark skal være 100 % medlem af EU. Derfor skal de danske EU-forbehold fjernes

Det konservative Folkeparti støtter Danmarks medlemskab af EU. Det Europæiske Fællesskab blev skabt på ruinerne af 2. verdenskrig. Målet er fortsat, at befolkninger og lande i Europa skal samarbejde for at sikre fredelig sameksistens og for at skabe en fælles fremtid med økonomisk vækst og herigennem sikre de europæiske befolkninger øget velstand.

Den Europæiske Union er vokset fra de 6 oprindelige til i dag 27 medlemslande. Det konservative Folkeparti ser frem til, at EU i de kommende år bliver udvidet med endnu flere europæiske lande som medlemmer. Optagelsen af nye medlemslande er det stærkeste redskab til at sikre fred og frihed for de europæiske befolkninger og bidrager dermed mest effektivt til en øget europæisk integration. Udvidelsen i 2004 og 2007 med 12 nye lande var et vigtigt bidrag til genforeningen af Europa. Vi vil aldrig glemme, hvordan kommunismen, nationalistiske og despotiske kræfter igennem årtier ødelagde tilværelsen for flere generationer og millioner af europæiske borgere. Vi ønsker et fortsat frit og demokratisk Europa. Danmark skal gennem sit medlemskab sikre sig størst mulig politisk indflydelse. Sammen med de andre nordiske lande har Danmark meget at bidrage med til udviklingen af et tillidsfuldt samarbejde i EU.

Skal Danmark og de øvrige europæiske lande i fremtiden opnå indflydelse i den internationale og nye globale verdensorden, bl.a. med nye stærke og indflydelsesrige stater som Kina, Brasilien, Indien, Sydafrika, er det nødvendigt, at vi står sammen og udvikler EU-samarbejdet endnu tættere. Kun herigennem opnår vi den nødvendige politiske styrke og gennemslagskraft. Danmark skal selvfølgelig gøre sin indflydelse gældende som fuldgyldigt medlem af EU, ellers er der ingen, der vil lytte til os. Tiden og udviklingen i Verden er løbet fra de forbehold, som Danmark i 1993 fik accepteret af de øvrige EU-lande. Derfor ønsker Det konservative Folkeparti, at disse forbehold afskaffes snarest.

Det konservative Folkeparti ønsker fortsat, at personer, varer, tjenesteydelser og kapital frit og uhindret kan krydse grænserne mellem de europæiske lande. Det har været en vigtig forudsætning for og skabt den økonomiske vækst og velstand, vi oplever i dag. Disse friheder er grundlæggende og afgørende for udviklingen af borgernes Europa og må ikke anfægtes. Samtidig skal borgerne i Danmark naturligvis være sikret de samme rettigheder, som alle andre europæere har i henhold til EU-traktaterne og EU-lovgivningen.

Kriminalitet og terror er desværre af natur også grænseløs. Det er imidlertid en forældet tankegang, at kriminalitet og terror kan stoppes ved de nationale grænser eller af det enkelte land. Det kan kun ske bl.a. gennem et udbygget politi- og retsligt samarbejde med alle de andre europæiske lande gennem EU. Danmark kan bl.a. pga. det retslige forbehold ikke fortsat deltage i det fælles europæiske samarbejde om kriminalitetsbekæmpelse, dér hvor kriminaliteten udøves og derfor også skal håndhæves. Det skal vi have ændret, så vi kan bekæmpe kriminalitet og terror effektivt.

Det konservative Folkeparti ønsker ikke, at vi som danskere skal være "os selv nok". Vi skal ikke isolere os i forhold til vore naboer, andre europæere og mennesker i andre lande. Danmark er en gammel handelsnation, som flittigt har dyrket relationerne til vor omverden. Igennem århundreder har vi været under påvirkning af de forskellige kulturelle strømninger, som har spredt sig ud over hele det europæiske kontinent. Danmark er en del af Europa. Europa er en del af Danmark. Vi er danskere og europæere.

De fire danske EU-forbehold kom samtidig og bør derfor også afskaffes samtidig. Det konservative Folkeparti ønsker, at Danmark skal være 100 % medlem af EU.

Indstilling nr. 5 | Indstillet af Konservative i Gribskov, Hørsholm og Helsingør

Selvstyre til folkeskolerne

Udvikling af folkeskolen er en central udfordring for Det Konservative Folkeparti. Hvert femte barn der forlader folkeskolen kan ikke regne, skrive eller læse, en kendsgerning der kalder på strukturelle og pædagogiske ændringer! Folkeskolen klarer sig kun middelmådigt i internationale sammenligninger, så situationen kan ikke tilskrives internationale konjunkturer eller kulturelle forhold – resten af verden formår at følge med udviklingen, det gør den danske folkeskole ikke.

En af årsagerne skal findes i den kendsgerning, at den enkelte folkeskole og de enkelte lærere kun i begrænset omfang har incitamenter til eller muligheder for at udvikle sin undervisning. Lærere og skoleledere med ideer, ambitioner møder ofte modstand mod forandringer fra enten centralt hold, kolleger eller fagforeningen (Danmarks Lærerforening). Skolebestyrelserne har kun begrænset indflydelse på, hvordan midlerne prioriteres. De oplever ofte, at de væsentligste beslutninger træffes andre steder, og at det nødvendige lokale demokrati på den enkelte skole derfor mangler opbakning og indflydelse. Ved at uddelegere et større ansvar til de enkelte skoler, flyttes diskussionerne om udviklingen af skolen i højere grad ud til lokalområdet. Den øgede medindflydelse vil føre til et større lokalt engagement hos forældre og lærere, hvilket vil styrke skolen og samarbejdet mellem skolen og lokalsamfundet. Flest mulige beslutninger skal træffes lokalt på den enkelte skole, og det må være den enkelte skoles ansvar at levere "varen".

Det skal være muligt lokalt at afprøve nye idéer til en bedre folkeskole. Som led i udviklingen af det kommunale selvstyre skal kommunerne have frihed til at lave forsøg med selvejende skoler. Der gives fx mulighed for, at der kan sammensættes professionelle skolebestyrelser, hvilket vil sige, at et nærmere fastsat antal pladser i bestyrelsen kan forbeholdes personer, der besidder faglige kompetencer indenfor forskellige fagområder som fx pædagogik, jura og økonomi. Forældrene skal fortsat udgøre et flertal.
For at sikre at denne decentralisering af ansvaret kan ske på en god måde, skal der i første omgang etableres en forsøgsordning med ti skoler, hvor skolebestyrelserne overdrages mere ansvar for drift (økonomi) og pædagogisk udvikling.

Denne indstilling har til formål at forpligte den konservative folketingsgruppe til at arbejde for at ovenstående forsøg igangsættes med henblik på implementering i hele den danske folkeskole.

Indstilling nr. 6 | Indstillet af Konservative i Gribskov, Hørsholm og Helsingør

Bedre sikring ved arbejdsløshed

Det nuværende dagpengesystem har mange svagheder. Arbejdsløshed rammer både medlemmer af A-kasser og ikke-medlemmer. Men i dag står mange udenfor systemet, således er 20-40 % af de arbejdsløse ikke dækket af dagpengesystemet.

Tilbagetrækningsreformen har vist vejen med en mere ligelig adgang til tilbagetrækning uanset tidligere valg af medlemskaber. Et naturligt næste skridt er at sikre alle en god og fair dækning ved arbejdsløshed, uden at favorisere grupper med lav eller høj indkomst. I dag er dagpengenes dækning meget uensartet. For mange faglærte og højt uddannede lønmodtagere er dækningen efter skat langt under 50 %. Mens dækningen for mange ufaglærte lønmodtagere er 95 % efter skat. Nogle har derfor et meget lille incitament til at komme i arbejde, mens arbejdsløshed for andre er en stor økonomisk belastning.

Den nuværende mærkelige sammenblanding af offentlige og private penge, har medført at mange statsgaranterede A-kasser er dyre og ineffektive. Deres administrationsudgifter beløber sig til over 3 mia. kr. årligt. Hvis alle A-kasser havde det samme administrationsbidrag, som den billigste, kunne der spares 1.5 mia. kr.

Landsrådet pålægger derfor den konservative folketingsgruppen at arbejde for en markant reform af det nuværende ineffektive dagpengesystem. Reformen skal have følgende overordnede principper.

Alle lønmodtagere og selvstændige over 18 år skal være medlem af den nye offentlige A-kasse.

Bidragssats sættes i forhold til den forventede langsigtede bruttoarbejdsløshedsprocent. Der opkræves bidrag af indtægter op til det beløb, hvor det maksimale dagpengebeløb opnås.

A-kassebidraget opkræves af ATP.

Arbejdsløshedsunderstøttelsen nedsættes gradvist til 75 %.

Således sikres en solidarisk dagpengeordning, hvor alle på arbejdsmarkedet bidrager til en fleksibel ordning, der samlet vil være billigere end den nuværende og vil give arbejdsmarkedet større fleksibilitet i forbindelse henholdsvis med afskedigelse og ansættelse. Desuden vil et samlet og enkelt system bryde med den nuværende ineffektive og for dyre administration.

For at kompensere de erhvervsaktive for de højere udgifter til arbejdsløshedssikring nedsættes arbejdsmarkedsbidraget med 2 % - fra nuværende 8 % til 6 %.

Indstilling nr. 7 | Indstillet af Konservative i Gribskov, Hørsholm og Helsingør

Det danske sundhedsvæsen uden regionerne

Det nuværende sekundære sundhedssystem er karakteriseret ved et relativt højt omkostningsforbrug og et relativt dårligt output indenfor mange sundhedsydelser.

Årsagerne er, at det meget politisk styrede sundhedsvæsen mangler faglig indsigt, den politiske proces medfører ofte uhensigtsmæssige beslutninger – eller slet ingen – det tværregionale samarbejde og benchmarking, er stort set ikke eksisterende og ofte forekommer budgetoverskridelser.

For at sikre at det danske sekundære sundhedsvæsen kommer tilbage på sporet som et af de bedste i verden, foreslås at Landsrådet vedtager følgende overordnede rammer for et bedre primært sundhedsvæsen.

Rammerne skal danne grundlag for en videre mere detailleret bearbejdning i en, af Forretningsudvalget nedsat, arbejdsgruppe. Arbejdsgruppen skal inden 1. marts 2012 aflevere et endeligt beslutningsforslag til Forretningsudvalg og Folketingsgruppe for beslutning.

Denne beslutning er bindende og skal danne grundlag for partiets sundhedspolitik for den sekundære sundhedssektor.

Folketingets rolle: Folketinget beslutter at oprette et statsligt selskab der ejer hospitalerne.

Folketinget beslutter medlemmerne af bestyrelsen for selskabet.

Bestyrelsen består af maksimum 10 medlemmer, gerne nogle udlændinge, og ikke mere end fire politikere. Bestyrelsens opgave vil være, sammen med koncernledelsen, at få omsat folketingets målsætninger til strategiske handlingsplaner. Folketinget beslutter de overordnede mål og rammer for den danske befolknings sundhedstilstand:

1. Hvilke sygdomme skal prioriteres.

2. Krav til benchmarking med sammenlignelige lande.

3. Krav om hvor længe patienter må vente inden de modtager behandling.

4. Hvor meget der skal afsættes af BNP til den sekundære sundhedssektor til drift og investeringer.

5. Af de samlede driftsomkostninger afsættes yderligere 10 % til sundhedsmæssig forskning og udvikling.

Det statslige selskabs rolle: Selskabet organiseres som en koncern med en lille koncernledelse. Selskabets aktiviteter opdeles i to hovedområder: Et område er supersygehusene, mens det andet område omfatter resten af sygehusene i den sekundære sektor.

Ledelsens hovedopgave vil være at omsætte de strategiske handlingsplaner til operationelle planer sammen med de enkelte sygehuses ledelser (hovedvægt på supersygehusene).

Supersygehusene ledes af en lille direktion. Selskabets ledelse skal sikre, at de bedste ledelsesværktøjer til enhver tid er implementeret og, at personalepolitikken er i verdensklasse.

Der skal indføres gennemsigtighed i registrering af patienters sygdomme gennem indførelse af ensartet elektronisk patientjournal. Patienters almene sygejournal kunne indlæses på sygesikringskortet, så dataene bliver tilgængelige for den sekundære sektors behandling – og vice versa. Med andre ord: dataene tilhører patienten.

Selskabets ledelse beslutter indsatsområderne for forskning og udvikling.

Indstilling nr. 8 | Indstillet af Konservative Ungdom

Afskaf multimedieskatten

Et af Danmarks allerstørste problemer er det høje skattetryk. Især er skatten på arbejde så høj, at virkelyst og flid har svært ved at trives. Desuden gør det høje skattetryk, at mange danskere fejlagtig får en fornemmelse af, at det ansvar vi alle har overfor vores nærmeste overtages af staten og kommunerne. Konservative ved, at mennesker kun bliver ulykkeligere af at få frarøvet det ansvar, for intet er mere naturligt og lyksaliggørende, end at se frugten af ens arbejde glæde ens familie og venner.

At Konservative går ind for at få lettet skatten er velkendt og helt naturligt.

Da multimedieskatten indførtes var det et led i at skaffe finansiering til nedsættelse af skatten på arbejde. Et ædelt mål, men prisen ved multimedieskatten har vist sig at være for høj. I dag er multimedieskatten, med god grund, et af de mest udskældte tiltag Konservative har støttet.

Har man et job som giver mulighed for at arbejde fra hjemmet, giver det mulighed for at tage større andel i for eksempel børneopdragelsen. Dette er ubetinget godt, og noget som Konservative støtter op om. Derfor er det ulykkeligt, at arbejde hjemmefra skal særligt beskattes.

Erhvervsdrivende, små som store, bliver stillet overfor kontrolkrav af helt urimeligt og uproportionelt omfang, hvis ansatte har behov for eksempelvis en arbejdstelefon, men ikke ønsker at betale multimedieskat.

Det har altid været Konservatives holdning, at staten skal lade virksomhederne gøre det de er gode til, nemlig at lave forretning, uden at de skal udsættes for urimelige administrative krav. Multimedieskatten pålægger sådan et krav, og det er desværre med til at gøre det endnu sværere at drive en virksomhed.

For at undgå alle de uhensigtsmæssigheder for såvel arbejdende danskere som virksomheder, er det nødvendigt at afskaffe multimedieskatten.

Konservative ønsker således:
At arbejde på at få multimedieskatten afskaffet, og finansiere skattelettelser på anden vis

Indstilling nr. 9 Indstillet af Konservative Ungdom

Styrk forsvarets uddannelser og vores udsendte soldater

Det danske forsvar er en vigtig del af hele den vestlige verdens værn mod ufrihed og diktatur. Alle danske bør være stolte af den indsats, som vores udsendte igennem en årrække har gjort og stadig gør i verdens brandpunkter.

Det internationale engagement har fundamentalt ændret danskernes syn på forsvaret ligesom det har ændret forsvaret selv.

I dag er forsvaret blevet så populært blandt unge mennesker, at de, der ønsker at melde sig frivilligt til at gøre tjeneste, må vente i måneder inden det kan lade sig gøre.

Vi anser det for meget glædeligt, at flere unge mennesker ønsker at engagere sig i det danske forsvar. Ligeledes er det glædeligt, at forsvarets rekrutteringsbehov kan opretholdes af frivillighedens vej.

Den store internationale indsats giver et øget behov for, at forsvarets ressourcer målrettes de, der skal udsendes. Det er vigtigt, at de der sætter deres liv på spil for andres frihed er udstyret med materiel og uddannelse, der sætter dem i stand til at løse de opgaver de stilles.

Konservative ser med tilfredshed på den opgradering af soldaternes som er gennemført gennem de seneste år.

Imidlertid trues kvaliteten af soldaternes udstyr, uddannelse og træning – og dermed den fremtidige internationale indsats - af besparelser på det samlede forsvarsbudget.

En sådan udhuling af fundamentet for en flot international indsats, som vi længe har været stolte af, vender Konservative sig imod. Tvært imod bør de unge mennesker, som forsvarer vores frihed og demokrati i verdens fjerne egne, oprioriteres.

I lyset af forsvarets nuværende succes med at rekruttere, er den bedste måde at finde midler til en sådan oprioritering indenfor rammerne af et særdeles presset forsvarsbudget, at suspendere værnepligten.

Det Konservative Folkeparti mener derfor:

At, forsvarets ressourcer bør prioriteres de soldater, der skal udsendes.

At, det derfor er nødvendigt at suspendere værnepligten.

Husk landsrådsfesten lørdag aften

Selvom søndagens program er udskudt, er der stadig den festlige sammenkomst lørdag aften.

Kl. 17.00 - Fyraftens-come-together i Teaterkælderen
Efter en hård valgkamp og dagens landsråd har vi alle brug for at snakke med hinanden. Derfor har vi fået åbnet Teaterkælderen. Teaterkælderen befinder sig i smukke omgivelser i teatrets tegn under torvet ved Herning Kongrescenter. Der er happy hour og afslappet førfeststemning.

Kl. 19.00 – Landsrådsfesten
Efter en velkomstdrink i foyeren bliver landsrådsmiddagen serveret i Kongressalen.

Menuen

Forret – udvalg af tre slags røgvarer

- Røget tun med citron-creme & syltede rødløg
- Røget dyrekølle med råsyltede tyttebær & valnødde-honning pesto
- Røget andebryst orangemarineret porrechiffonade & sauce Cumberland
  Hertil små salater, brød & smør

Hovedret

- Filet af ungkvæg med rosmarinbacon, hertil årstidens glaserede rodfrugter, spidskål/æblesalat, soltørrede tranebær, sauce Calvados & persillekartofler

Dessert

- Tallerken med hvid chokolade Panna Cotta & frysetørret hindbær, dobbelt chokoladekage med pistacienødder, jordbærgrød med vanillecreme.

Der kan naturligvis købes vin, øl og vand i de opstillede bæer.

Underholdningen
Under maden leveres musikken af en trio med Benni Christiansen, Lars DK-Nielsen og Jan Lysdahl.

De tre herrer har spillet med et hav af Danmarks kendteste musikere. Kim Larsen, Sanne Salmonsen, Thomas Helmig, Hanne Boel, Bent Fabricius-Bjerre, Sko og Torp, Palle Mikkelborg, Peter Frodin, Rasmus Nøhr – og listen fortsætter i det uendelige.

Et af landets absolut bedst spillende partybands, Benn-9Boss, leverer musikken. I front er sangerne Claus Seest og Anne Holse, så der er garanti for et fyldt danseguly.

Billetter til landsrådsaftenen
Tilmeldingen til landsrådsfesten er slut, men eventuelt billetter i overskud sælges i check-in-skranken lørdag formiddag.

Notater:

Det Konservative Folkeparti

Nyhavn 4
1051 København K
Telefon 33 13 41 40

Telefax 33 93 37 73
lr11@konservative.dk
www.konservative.dk/lr11

For oplysninger om ophavsret og brugerrettigheder, se venligst www.kb.dk

For information on copyright and user rights, please consult www.kb.dk