



Digitaliseret af / Digitised by

DET KONGELIGE BIBLIOTEK
THE ROYAL LIBRARY

København / Copenhagen

Titel: Kristeligt Folkepartis Skatte- og afgiftspolitik : Arbejdsprogram nr. 19

Ophav:

Ressourcetype:

Ressourcetype:

Oprindelsesdato: 1993

Emne:Partiprogram, partiprogrammer. program

Opstilling: DA-småtryk. Politik 4

Kommentar: Vedtaget af Kristeligt Folkepartis hovedbestyrelse 20. marts 1993

Relateret:

Relateret:

Copyright: Billedet er muligvis beskyttet af loven om ophavsret

Kr. 19994

(19933)

Kristeligt Folkepartis
**Skatte- og
afgiftspolitik**

**Arbejds-
program**

nr. **19**

Q

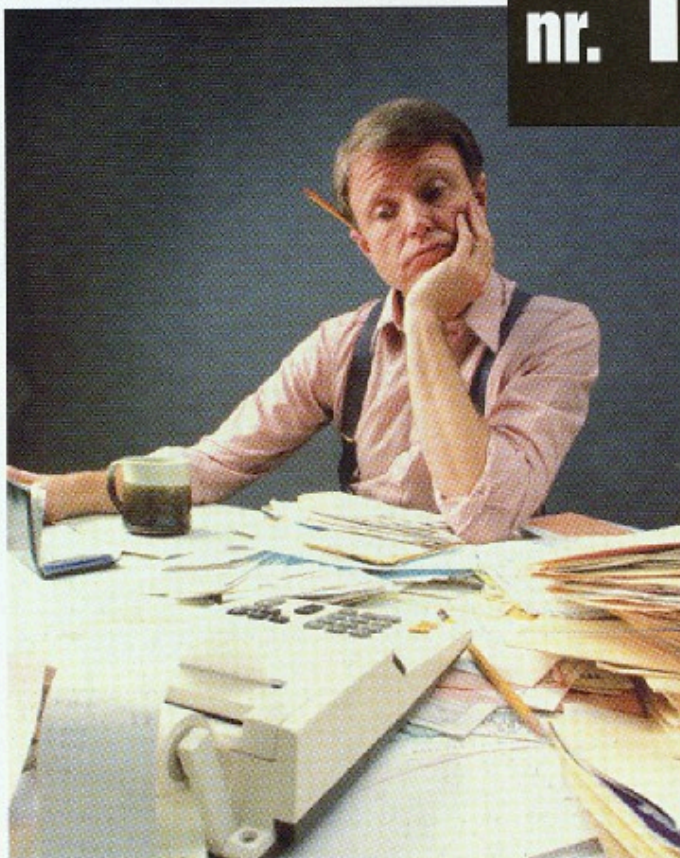

Indledning
Idégrundlag
Social retfærdighed i systemet
Solidaritets
Ressource- og miljøbevidsthed
Opkrævning af skat
I. Personskat
1. Arbejdsindkomst
2. Kapitalindkomst
3. Fradragsmuligheder
4. Overførselsindkomster
5. Kapitallignende indkomster (pensioner o. lign.)
6. Formuebeskatning
II. Erhvervsbeskatning
III. Afgifter
Afslutning

Vedtaget af
Kristeligt Folkepartis
hovedbestyrelse
20. marts 1993



Skatte- og afgiftspolitikken skal indrettes således, at den ved ressourcefordelingen fremmer social retfærdighed i samfundet.

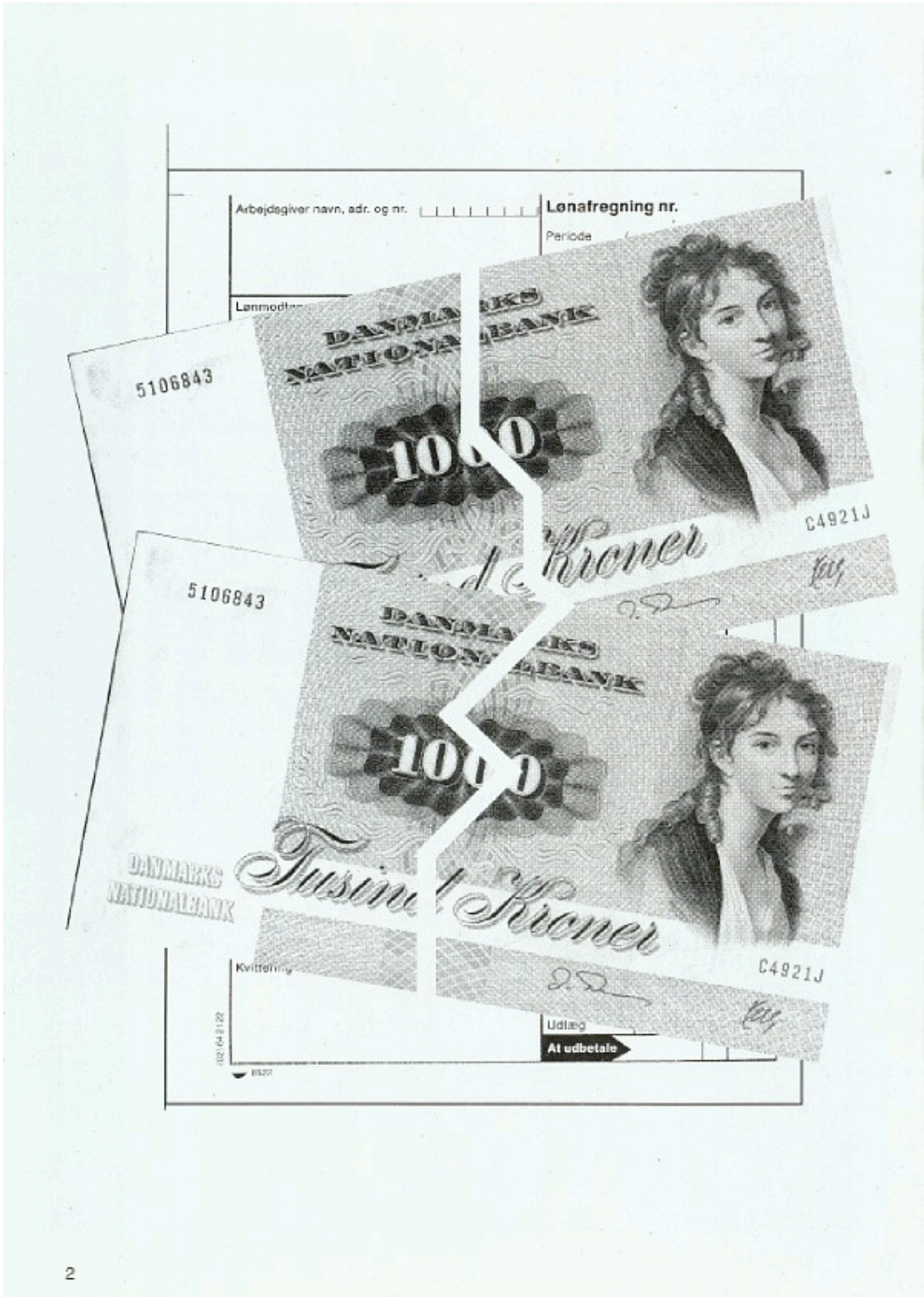



Kristeligt Folkepartis arbejdsprogram for SKATTE- OG AFGIFTSPOLITIK

Kristeligt Folkeparti ønsker en velfungerende offentlig sektor, der ikke er for stor, men stor nok til at yde den enkelte borger og erhvervslivet tryghed og god service. Skatte- og afgiftspolitikken skal

- 1) sikre den offentlige sektor tilstrækkelige midler til at løse sine opgaver;
- 2) sammen med administrative styringsmidler, tjene som regulator for samfundets og den enkeltes adfærd, til gavn for f.eks. miljøet;
- 3) opfylde fordelingspolitiske formål.

Vort nuværende skatte- og afgiftssystem har igennem længere tid været under kritik. Der er dels blevet peget på den høje personskat og moms som nogle af årsagerne til stort arbejde, dels på manglerne i systemets retsikkerhed og dets uoverskuelighed, der sammen med de mange fradragsmuligheder fører til en stadig spekulation i, hvordan man kan undgå at betale skat. Endelig bør det nævnes, at visse former for fradrags- og refusionsordninger stimulerer til overdrevent ressourceforbrug.

EFs indre marked vil yderligere sætte det nuværende skattesystem under pres. Bestemmelserne om fri bevægelighed af arbejde, kapital og tjenesteydelser er forlængst vedtaget, og i kølvandet heraf kan man forvente, at store dele af det nuværende skatte- og afgiftsgrundlag bliver mere "mobilt" sådan, at det altid vil blive placeret der, hvor skatten er lavest. Markedskræfterne vil dermed under alle omstændigheder fremtvinge en vis harmonisering - og således, at Danmark fortsat vil kunne opretholde egne regler på området.

Danmark bør snarest tage skridt, der kan sikre, at vi kan få fuldt udbytte af de muligheder, det indre marked vil give os. Det danske system bør samtidig sikre os mod at miste store dele af skatte- og afgiftsgrundlaget til udlandet! Der er behov for en omlægning af skattesystemet, som må indebære

en betragtelig forenkling. Målsætningen for denne reform må være:

- at skabe flere arbejdspladser;
- at gøre det økonomisk attraktivt at handle miljørigtigt;
- at modvirke en netto-eksport af arbejdspladser;
- at sikre social retfærdighed.

IDE-GRUNDLAG

Kristeligt Folkepartis skatte- og afgiftspolitik bygger på en række grundholdninger, som findes nærmere beskrevet i partiets princip-

program. Man kan især fremhæve følgende grundtanker:

Familien som grundlæggende økonomisk enhed

Familien er en grundlæggende økonomisk enhed i vort samfund, som skatte- og afgiftspolitikken skal støtte og værne. Skatte- og afgiftssystemet bør operere med denne økonomiske enhed som skatteobjekt. Derved kan skatte- og afgiftssystemet tilgodese familiernes forskellige økonomiske vilkår gennem livet samt give det enkelte familiemedlem et reelt valg mellem ude- og hjemmearbejde.

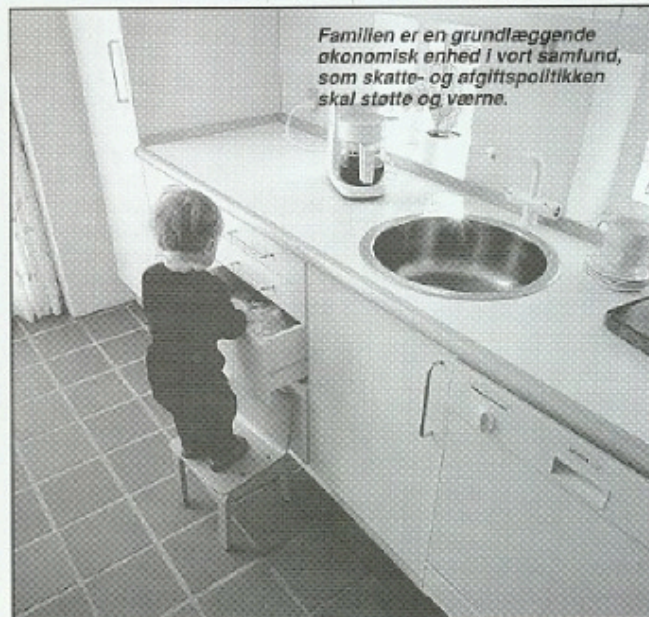

Familien er en grundlæggende økonomisk enhed i vort samfund, som skatte- og afgiftspolitikken skal støtte og værne.

Social retfærdighed i systemet

Skatte- og afgiftspolitikken skal indrettes således, at den ved resourcefordelingen fremmer social retfærdighed i samfundet. Derfor bør de familier (økonomiske enheder), der har det største forbrug/forbrugs-mulighed, betale mere til den fælles husholdning end de familier (enheder), der har lavt forbrug (få ressourcer). Skatte- og afgiftssystemet skal indrettes sådan, at borgernes økonomiske beslutninger i højere grad er styret af reelle økonomiske forhold end af skatteovervejelser. Systemet skal være let gennemskueligt og enkelt at administrere. Borgernes retsbevidsthed skal skærpes, og retssikkerheden skal øges.

Solidaritet

Skatte- og afgiftssystemet skal indrettes således, at investeringer i den private sektor kun foretages ud fra realekonomiske overvejelser, - og ikke på baggrund af privatekonomiske "efter skat"-betragtninger. Det danske samfund frembringer løbende en række varer og tjenesteydelser, - en fælles "kage", som vi alle spiser af. Skatte- og afgiftssystemet skal indrettes sådan, at det tilskynder de forbrugende enheder til at levne en del af "kagen" som hjælp til opbygningen af økonomierne i u-landene og i Østeuropa mv.

Ressource- og miljøbevidsthed

Skatte- og afgiftspolitikken skal give de forbrugende enheder et reelt valg af forbrugstidspunkt. Skattesystemet bør indrettes således, at systemet er robust i perioder med høj inflation, så der ikke tilskyndes til forbrug idag frem for forbrug imorgen.

Det danske samfund har generelt opnået en høj levestandard i rela-



Skatte- og afgiftssystemet skal indrettes sådan, at borgernes økonomiske beslutninger i højere grad er styret af reelle økonomiske forhold end af skatteovervejelser.

tion til den øvrige verden. Ud fra et globalt ressourcemæssigt synspunkt er det nødvendigt at bringe den materielle forbrugsstigning til ophør. Målsætningen må være kvalitativ økonomisk udvikling fremfor traditionel økonomisk vækst. Ved at udforme skatte- og afgiftssystemet sådan, at det i større udstrækning tilskynder til opsporing gennem bl.a. udskydelse af forbrug, vil nogle af de overordnede ressourcemæssige hensyn kunne imødekommes. Systemet skal fremme miljø- og sundhedsmæssigt forsvarlige dispositioner i såvel producent- som forbrugerled. På den måde skal systemet bidrage til beskyttelse af naturen samt bekæmpe misbrug.

Optrækningen af skat

Sammen med væksten i beskatningsniveauet har der i den danske befolkning bredt sig en stor modvilje mod skatten. Forudsætningerne for, at den enkelte bor-

ger vil opfatte skatten som retfærdig er, at selve opkrævningen generelt er effektiv. I den forbindelse er de meget store restancer et alvorligt problem. Der må gennemføres effektive initiativer for at få nedbragt disse restancer.

Systemet vedrørende forskudsregistrering skal ændres, så der i højere grad kræves dokumentation som forudsætning for en ændret forskudsregistrering. Rentesatserne (procenttillæg) for restskat skal være således, at det ikke kan betale sig at låne penge via skattesystemet. Tilsvarende skal procentgodtgørelsen ved udbetaling af overskydende skat være bedre end det, som svarer til bedste indlånsrente i bankerne.

Myndighederne må have kompetence til at etablere kortere betalingsterminer, mere effektive inddrivningsmetoder samt sikkerhedsstillelse hos personer eller selskaber, der kan betegnes som konkursryttere.

enkles og standardiseres. Konkret kan nævnes:

- at de specielle regler for fradrag for befordring mellem skiftende arbejdssteder bortfalder;
- at muligheden for at fratække faglige kontingenter bortfalder.

Man bør fastholde følgende fradragsmuligheder:

- fradrag for velgørehedsgaver og løbende ydelser til velgørende formål (godkendte foreninger og institutioner efter nuværende regler);
- bidrag til arbejdsløshedsforsikring;
- underholdsbidrag over for tidligere ægtefælle og til børn.

4. Overførselsindkomster

En række overførselsindkomster er idag gjort helt eller delvist skattefri, hvilket bl. a. medfører, at en sammenligning af disse indkomster med almindelige arbejdsindkomster alene af denne grund er vanskelig. For at opnå en øget sammenlignelighed foreslår Kristeligt Folkeparti, at alle nuværende skattefri overførselsindkomster forhøjes med en beregnet skatteværdi, hvorefter disse skal beskattes som almindelig lønindtægt. Resultatet for modtageren af overførselsindkomsten bliver således neutral. Forslaget vurderes ikke at medføre mere offentlig administration.

Reglerne bør i øvrigt være således, at pensionister, der alene modtager folkepension, ikke skal betale skat.

5. Kapitallignende indkomster

(pensioner o. lign.)

Gældende beskatningsform og -niveau for gaveafgift, arveafgift og pensionsbeskatninger, herunder den eksisterende realrenteafgift, skal fastholdes.

6

6. Formuebeskatning

Den nuværende beskatning af formuer i Danmark, hvor der ved beregningsgrundlaget nedsættes for erhvervsmæssige aktiver (såsom maskiner, skove og gårde) og hovedaktionær-aktier, anses for

rimelig. Men udviklingen i formuebeskatningen hos vores nabolande og de øvrige EF-lande skal følges nøje, idet formuebeskatningen i Danmark ikke bør afvige væsentligt fra niveauet i nabolandene. Den samlede formueskat skal endvidere begrænses af størrelsen af den skattepligtige indkomst.

II. ERHVERVSBEKATNING

Beskatningen af det danske erhvervsliv skal udformes, så initiativ og igangsætning, som fører til økonomisk udvikling, fremmes. Den enkelte virksomhed betragter skatten som en omkostning på linie med andre udgifter, og mange virksomheder vil søge derhen, hvor skatten er lavest. Erhvervsbeskatningen skal derfor udformes under udstrakt hensyntagen til beskatningsformer og skattesatser i det øvrige Europa, så en flugt af virksomheder kan undgås.

Modsat bør der ikke indføres en særlig begunstiggelse af det danske erhvervsliv gennem generelt lavere beskatning end det øvrige Europa. Det ville være usolidarisk over for det internationale samarbejde.

Erhvervsbeskatningen bør ikke favorisere investeringer i maskiner og andre rationaliseringer fremfor investering i nye medarbejdere.

Der skal skattefrit kunne hensæt-

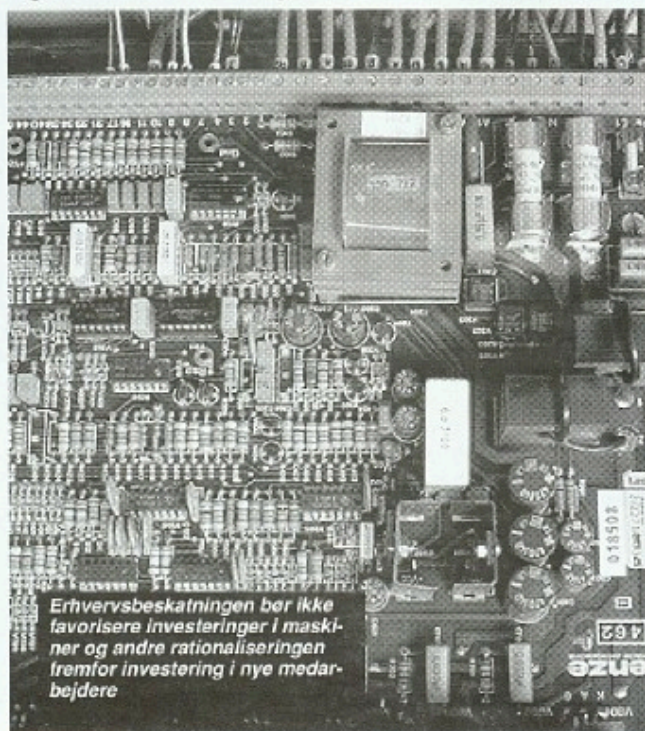

Erhvervsbeskatningen bør ikke favorisere investeringer i maskiner og andre rationaliseringer fremfor investering i nye medarbejdere



Afgiftspolitikken bør tillige anvendes til begrænsning af ressource- og energiforbruget samt modvirke uheldige miljømæssige konsekvenser.

tes en del af overskuddet på en konjunkturudligningsfond i personligt ejede virksomheder. Det kan medvirke til, at der kan opbygges en større egenkapital til imødegåelse af dårlige år, f.eks. tørke og byggekrise.

Der skal være en ensartet beskatning af danske virksomheder - uafhængig af den enkelte virksomheds juridiske virksomhedsform. Personligt drevne virksomheder, kommanditselskaber, aktieselskaber, indkøbsforeninger, fonde m.v. skal opgøre virksomhedsindkomsten efter samme principper og beskattes med ens skattesats.

Andelsbevægelsen er en væsentlig del af dansk kultur og erhvervsliv, men mulighederne for at misbruge reglerne for beskatning af andelselskaber, skal fjernes.

Skat på jord med landbrugspligt bør afskaffes.

Mulighederne for at etablere selvstændig virksomhed bør forbedres gennem en udvidelse af muligheden for at benytte etableringskonto.

III. AFGIFTER

Indirekte skatter og afgifter indtager en provenuemæssig fremtrædende plads i vort skattesystem. Den vigtigste indirekte skat er merværdiafgiften (momsen). Forstatskassen giver moms en næsten samme provenue som indkomstskatterne.

Kendetegnet for det moms-system er, at de varer og tjenesteydelser, der er omfattet af merværdiafgiftsloven, er undergivet den samme afgiftssats. I de øvrige europæiske lande benyttes den såkaldte differentierede moms, hvilket medfører en normalsats for moms en og en reduceret sats (evt. forhøjet sats) for visse varegrupper. Også i Danmark bør der indføres en differentieret moms, således at almindelige fødevarer samt andre basale varer bliver undergivet en lavere afgift end normalsatsen, mens visse luksusvarer pålægges en højere afgift.

Momssatsen skal snarest nedsættes, idet ændringen i momssatsen kombineres med en løntilbageholdenhed, hvorved forbrugsmulig-

heden fastholdes. Denne kombination vil forbedre Danmarks konkurrenceevne og forege den økonomiske aktivitet i samfundet. Løntilbageholdenheden vil betyde, at staten får færre udgifter til løn og overførsler, hvilket vil kompensere statens finanser for det tabte momsprovenu, som vil følge af momsnedsettelsen. Første skridt i denne proces vil være som led i overenskomstforhandlingerne at forhandle momsreduktion i stedet for lønstigninger.

Afgiftspolitikken bør tillige anvendes til begrænsning af ressource- og energiforbruget samt modvirke uheldige miljømæssige konsekvenser. Disse afgifter skal gælde for både erhvervslivet og for den endelige forbruger. Gennem miljøafgifter skal det gøres økonomisk fordelagtigt at handle miljørigtigt og ressourcebevidst. Danmark skal udnytte den øgede forståelse i EF for økonomiske styringsmidler i miljøpolitikken til at arbejde for en generel øget anvendelse af miljøafgifter i alle EF-landene.



Den afgift, der betales ved indregistrering af biler, bør gøres afhængig af energiforbrug og indbyggede sikkerhedsfaktorer.

Den øgede internationalisering lægger dog en grænse for, hvor meget spillerum Danmark har, idet den samlede konkurrence-evne ikke må svækkes.

Set i det lys anbefaler Kristeligt Folkeparti derfor:

- at Danmark i lighed med andre europæiske lande afgiftsbelægger industriens energiforbrug;
- at der indføres en udvidelse af CO₂ afgiften samt en SO₂-afgift;
- at der bør indføres en afgift på tungmetaller, PVC, samt andre svært- eller ikke nedbrydelige stoffer;
- at benzinafgiften øges, mest for den blyholdige. Vore benzinafgifter bør til enhver tid være afpassede, så de er maksimale i forhold til nabolandene - uden dog at fremme grænsehandelen;
- at der indføres en generel vandafgift på baggrund af den enkelte husstands eksakte forbrug. Vandafgiften kan eventuelt differentieres, så den afspejler det lokale områdes vandreserver og -kvalitet.

Den afgift, der betales ved indregi-

strering af biler, bør gøres afhængig af energiforbrug og indbyggede sikkerhedsfaktorer. En bils særlige sikkerhedsudstyr som f.eks. ABS-bremser o.lign. skal således indgå i beregning med en reduceret sats. Forslaget begrundes med ønsket om en hurtigere udskiftning af vognparken på grund af sikkerhedsmæssige og forureningsmæssige grunde. Til finansiering af nedsættelsen af indregistreringsafgiften foreslås en tilsvarende stigning i vægtafgiften. Hermed sikres af miljømæssige hensyn, at den samlede bilpark ikke vil vokse.

Stempelafgifter på skøder og pantebrev, udover hvad der tjener til dækning af omkostningerne ved dommerkontorenes funktion, fjernes, idet de dels virker som skat på flytning (hindrer arbejdskraftens mobilitet), dels virker som skat på investering og virkelyst.

AFSLUTNING

Et beskatningssystem skal tilgodesee såvel den enkelte som samfundet. Den enkelte må bidrage til fællesskabet, så det er muligt at afholde de nødvendige udgifter for at opretholde en offentlig sektor. Samtidig må skattesystemet ikke begrænse initiativ og virkelyst.

Fremtidens skattesystem må indrettes således, at det favoriserer en økonomisk udvikling til gavn for mennesker og miljø. Fremtidens skattesystem bør være funderet i principperne om en social-økonomisk markedsøkonomi.

Kristeligt Folkeparti

Landskontoret, Bernhard Bangs Allé 23 - 2000 Frederiksberg
Telefon 38 88 51 52



rensning af forureningstruede søer

-at større og mindre vandhuller reetableres som levesteder for en lang række truede dyre- og plantearter
-at de ferske vande beskyttes mod udledning af kvælstof- og fosforforbindelser, således at myndighederne tager forholdsregler, hvis udledningskravene overskrides.

Drikkevands/ grundvands- beskyttelse

Rent drikkevand er en af menneskets vigtigste livsforudsætninger. I et samfund med store forureningsrisici på grund af den teknologiske udvikling er behovet for grundvandsbeskyttelse særlig påtrængende. Forureningstruslerne mod drikkevandsforsyningen kan opdeles i to grupper. Den første gruppe repræsenterer alvorlige trusler direkte mod drikkevandet og kræver en hurtig indsats. Til denne gruppe hører nedslivende næringsalte fra gødningsstoffer, rester fra bekæmpelsesmidler og nedslivende kemiske stoffer fra lossepladser og kemikalieaffaldsde-

poter.

Som afværgeforanstaltninger er det meget vigtigt

- at udbringning af husdyrgødning kun sker i vækstsæsonen
- at lossepladser anbringes kystnært, hvor grundvandsstrømmen går mod havet og bort fra vandindvindingsområder
- at lossepladser sikres mod nedslivning med en bundmembran og i størst mulig udstrækning også med en overlademembran
- at afløb (percolat) fra lossepladser skal føres til effektive rensningsforanstaltninger,
- at der udarbejdes kortmateriale over gamle og nye lossepladser og kemikalieaffaldsdepoter
- at der etableres afværgeforanstaltninger på gamle affaldsdepoter, som er til fare for grundvandet
- at kontrollen med ikke anvendte brønde skærpes, og disse slettes i overensstemmelse med gældende bestemmelser.

Den anden gruppe af grundvandsforureninger henføres til den luftbårne forurening samt metal- og olieholdige forbindelser. Herunder hører udslip fra olietanke, olierør,

deponering af slagter, flyveaske, afsvovningsprodukter, afløbsvand og forskellige andre forureningskilder med en forholdsvis langsom afgivelse af forurenende stoffer til grundvandet. Denne gruppe repræsenterer mindst lige så stor en trussel mod grundvandet, fordi olieprodukter og kemikalier af denne art og mængde hverken bindes tilstrækkeligt i jordmassen eller er nedbrydelige.

Som afværgeforanstaltning bør der snarest etableres et 3-delt overvågningssystem på nationalt, regionalt og lokalt niveau baseret på det af miljøministeriet foreskrevne analyseprogram. Resultaterne af overvågning bør lagres i en database, der er offentligt tilgængelig.

Forskning- og udredningsprojekter bør udarbejdes for de under begge grupper nævnte forhold. Disse finansieres ved hjælp af miljøafgifter.

Offentlig vandforsyning bør etableres som decentrale anlæg, der forbindes indbyrdes. Herved skabes større sikkerhed i forsyningen dels mod forurening og dels mod kraftig grundvandssænkning i boringerens opland.

Tørslæmning af søer og dræning af vådområder skal så vidt muligt



For oplysninger om ophavsret og brugerrettigheder, se venligst www.kb.dk

For information on copyright and user rights, please consult www.kb.dk