



Digitaliseret af / Digitised by

DET KONGELIGE BIBLIOTEK
THE ROYAL LIBRARY

København / Copenhagen

Titel: En fremtid i frihed : Partiprogram for Det konservative Folkeparti vedtaget ved landsrådet den 6. september 1981

Ophav:

Ressourcetype:

Ressourcetype:

Oprindelsesdato: 1981

Emne:Partiprogram, partiprogrammer, program

Opstilling: DA-småtryk. Politik 4

Relateret:

Relateret:

Copyright: Billedet er muligvis beskyttet af loven om ophavsret

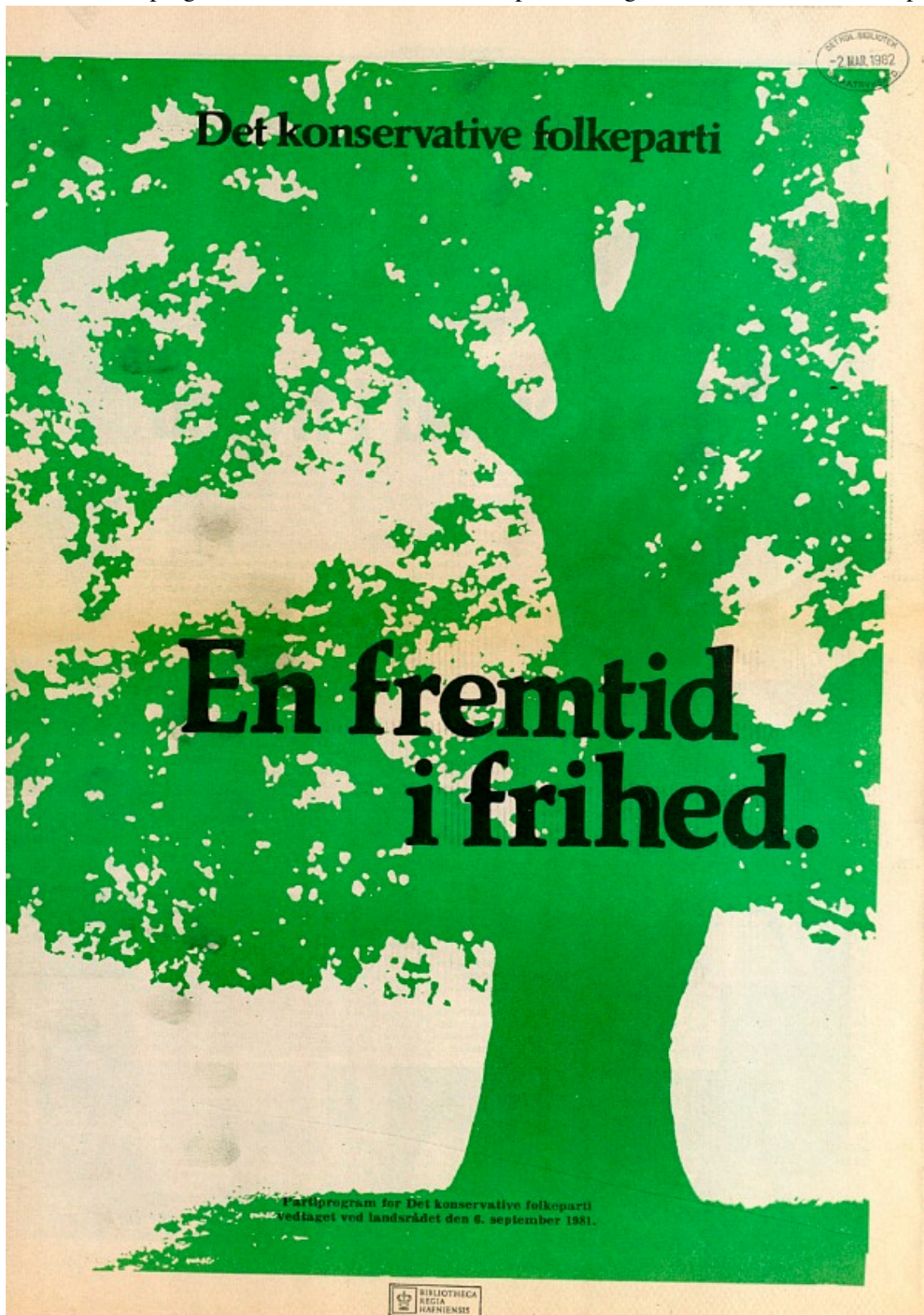



En fremtid i frihed

Frihed skal være grundlaget for Danmarks udvikling og fremtid. Det enkelte menneske skal have frihed til at være sig selv, vælge sine ideer og forme sin tilværelse indenfor de grænser, hensynet til andre sætter.

Konservatismen bygger på overbevisningen om, at mennesker er ligeværdige og forskellige. Denne holdning er fundamentet i det menneskesyn, som har præget den vestlige verdens historie, stærkt rodfæstet i den kristne kulturarv.

Konservatismens ide er at fastholde værdier, der er værd at bevare, samt skabe ny udvikling. Men kun gennem gradvise forandringer kan et frit samfund bevares og videreudvikles.

Det konservative folkeparti vil støtte de flittige og aktive. Deres indsats er grundlaget for samfundets udvikling og velstand og dermed alle borgeres velfærd. Det er først og fremmest den enkeltes egen indsats og ansvarfølelse, der skaber tryghed og gode kår.

Danmarks frihed og selvstændighed skal bevares. Det kan alene sikres gennem et nært samarbejde indenfor NATO, EF og FN. Det konservative folkeparti ønsker gennem dette samarbejde at bidrage til en fredelig verdensudvikling og til en markant styrkelse af den vestlige kulturs udvikling.

Det konservative folkeparti ønsker at bevare vort kongehus som en del af vor forfatning og som nationalt samlingspunkt.

Det konservative menneskesyn kan alene realiseres i et demokrati. Derfor skal de folkevalgte organers placering styrkes, så Folketinget og de kommunale råd kan lede samfundsudviklingen uden at give efter for pressionsgrupper.

Balancen mellem stat og borger skal genoprettes. Den offentlige sektor skal begrænses for at opnå bedre fordeling mellem offentlig og privat virksomhed. Derved skabes bedst mulige arbejdsvilkår for det private initiativ og den enkelte borger.

Retssikkerheden i vort samfund skal styrkes. Borgernes personlige frihed skal beskyttes, og der skal sikres overensstemmelse mellem retspraksis og den almindelige retsbevidsthed.

Det konservative folkeparti vil bringe orden i samfundets økonomi. Den frie markedsøkonomi skal genskabes. Gældsætningen til udlandet skal bremses, og erhvervslivets konkurrenceevne fastholdes og udbygges. Derved fremmes den fulde beskæftigelse. Skattetrykket skal sænkes og opsparing og arbejdsindsats belønnes.

Den private ejendomsret er en afgørende konservativ identitet. Ejendomsretten er fundamentet for skabelse af velstand i vort samfund og for den enkeltes mulighed for uafhængighed og tryghed. Derfor skal den frivillige, personlige ejendomsret udbredes til stadig flere.

Et produktivt og moderne erhvervsliv er forudsætningen for samfundets fortsatte økonomiske vækst og dermed for levestandarden og det offentlige serviceniveau. Det er et afgørende mål at genskabe forståelsen for det frie erhvervslivs betydning for samfundet og at styrke erhvervslivet i forhold til den offentlige sektor. Samfundet skal sikre, at den frie konkurrence og det private initiativ får så gode vilkår, at virkelyst og produktivitet udvikles mest muligt.

Menneskelighed og ansvarlighed skal præge vort sociale system. Gennem en effektiv hjælp til selvhjælp skal der sikres medborgere, der er ude af stand til at klare sig selv, en menneværdig tilværelse. Ingen skal af økonomiske grunde være afskåret fra at benytte samfundets sundhedsmæssige tilbud.

Det konservative folkeparti vil styrke ægte-skabet og værne om kernefamilien som det naturlige grundlag for vort samfund og den bedste ramme for børnenes opvækst. Det er hjemmene, der skal præge børnenes livssyn og holdning. Der skal sikres ligestilling mellem kvinder og mænd.

Alle skal have lige muligheder for at udnytte deres evner i en uddannelse, der giver viden, indsigt og færdigheder.

Konservativ kulturpolitik kendetegnes af frihed, alsidighed og tolerance. Det kristne og nationale grundlag skal bevares og forsvares, samtidig med at nye udfordringer imødekommes. Det konservative folkeparti vil bevare den danske folkekirke og den kristent-humanistiske kulturarv som grundlag for samfundets fortsatte udvikling.

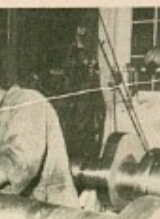

Udenrigspolitik, sikkerhed og forsvar

Det konservative folkeparti har som mål:

- at bevare Danmarks frihed og selvstændighed,
- at bidrage til en fredelig verdensudvikling,
- at fremme overholdelsen af menneskerettighederne,
- at fremme det økonomiske samarbejde i den frie verden mest muligt,
- at bidrage til en markant styrkelse af den vestlige kulturs udvikling, samt
- at styrke samarbejdet med udviklingslandene.

Samarbejde i FN - for freden.

Danmarks medlemskab af FN er en vigtig del af grundlaget for vor udenrigspolitik. Sammen med de andre EF-lande - og i videst muligt omfang også de nordiske lande - skal Danmark bruge sin indflydelse på at sikre FN som en troværdig fredsbevarende institution. Som følge heraf skal Danmark medvirke til, at FN-pagtenes formål og grundsatninger overholdes. Vi skal arbejde for, at FN's menneskerettighedsaktiviteter får gyldighed for alle verdensorganisationsmedlemsstater.

Realistisk afspænding mellem Øst og Vest

Det konservative folkeparti ønsker en realistisk afspændingspolitik. De vestlige demokratier skal ikke lade deres sikkerhed være afhængig af dobbelttydige udtalelser om fred og afspænding. En vestlig militær underlegenhed overfor magter, hvis mål er vort samfundssystem sammenbrud, vil hurtigt få alvorlige politiske konsekvenser. Det er en forudsætning for reel afspænding i Europa, at der mellem Øst og Vest opnås positive afspændingsresultater i andre dele af verden.

Videre fremad i den europæiske afspændingspolitik beror i afgørende grad på en demokratisering i Østeuropa. Vi forlanger, at de resultater, som der er opnået til slutning til gennem forhandlinger mellem Øst og Vest, respekteres af de kommunistiske lande. En udvikling af Øst-Vest-forbindelserne i Europa på de handelsmæssige, sociale, kulturelle og andre områder skal hvile på en nøje overholdelse af princippet om gensidige fordele. Ved forhandlingerne skal de

vestlige lande til stadighed have for øje, at ikke mindst Sovjetunionens langtidsmål om verdensherredømmet er klart uforeneligt med de mål, der præger de vesteuropæiske demokratier.

Ansvar overfor den tredje verden

Vi vedkender os vort menneskelige ansvar overfor andre lande og folkeslag uanset race, religion eller nationalitet. Det konservative folkeparti vil altid være rede til en indsats overfor dem, der lever på sultegrænser. Men dansk udviklingshjælp skal gå til de lande, der stræber efter at overholde de fundamentale menneskerettigheder.

Fortsat økonomisk vækst i vort land er den bedste garanti for vor evne og vilje til at yde en omfattende udviklingshjælp til de økonomisk svage nationer. På samme måde er fremgang i disse lande ensbetydende med nye muligheder for økonomi i form af flere markeder for vore produkter. Udviklingshjælp er også en væsentlig sikkerhedspolitisk faktor. Med økonomisk fremgang i de fattige lande reduceres de sociale spændinger og den internationale sikkerhed øges.

Landene med stor råstofproduktion, et eksporterende landbrug eller en velt fungerende industri bør normalt ikke modtage direkte udviklingshjælp. Disse lande hjælpes bedst gennem handelsaftaler med gensidige fordele. De lande, hvis produktionsapparat er teknisk tilbagestående eller er alt for lille i forhold til befolkningens størrelse og behov, bør modtage direkte hjælp til selvhjælp.

Danmark skal også lægge vægt på at kunne yde hurtig og effektiv hjælp til områder, der pludselig ud-

sættes for nødsituationer, naturkatastrofer, krige eller andre former for omvæltninger.

Sikkerhed for selvstændighed

Målet for dansk sikkerhedspolitik er at bevare og sikre vor frihed økonomisk og kulturelt. Dette forudsætter et værn mod alle former for trusler både inde og udefra mod det danske folks fortsatte eksistens som en selvstændig nation. Dansk sikkerhedspolitik vil derfor omfatte elementer af blandt andet udenrigs-, forsvars-, økonomisk og energiforsyningspolitik.

NATO bevarer freden

NATO er fundamentet for dansk sikkerheds- og forsvarspolitik. Det fremtidige sikkerhedspolitisk samarbejde mellem de europæiske lande skal derfor udvikles indenfor NATOs rammer. En forlættelse og udvikling af alliancen mellem Europa, USA og Canada til sikring af de vestlige demokratier er i klar gensidig interesse. NATOs fælles atomstrategi udgør et væsentligt element i samarbejdet. Danmark skal ligesom de øvrige europæiske lande selv yde et større bidrag til sikring af denne strategi. Det skal ske ved udbygning og fortsat modernisering af det konventionelle forsvar af det vestlige Europas grænser. Herved mindskes risikoen for en altidelæggende atomkrig. Fælles strategi og industrielt samarbejde om forsvaremateriel skal fremmes mest muligt.

Danmarks geografiske placering ved Østersøens udløb medfører, at vor sikkerhedspolitisk situation har en nøje sammenhæng med situationen hos vore nærmeste naboer, både inden- og udenfor NATO-alliancen. En svækkelse af

det danske forsvar vil ikke alene betyde en unddragelse af vore forpligtelser overfor alliancen, men også medføre en øget risiko for besættelse af landet, uden at vore allierede kan yde den nødvendige bistand i tide. En sådan svækkelse vil også få alvorlige konsekvenser for forsvaret af bl.a. de sydlige dele af Norge og Sverige.

Et effektivt totalforsvar

Dansk forsvar skal være et troværdigt led i det samlede NATO-forsvar. Formålet er at forebygge krig. Gennem overvågning af dansk interesseområde og afvisning af krænkelse skal forsvaret kunne hævde vor suverænitæt. I tilfælde af angreb skal forsvaret kunne imødegå det i et omfang og på en måde, der gør det muligt at indsætte andre NATO-styrker som forstærkning med henblik på, at kampen kan fortsættes sammen med disse. For at denne hjælp kan være effektiv, skal nødvendige NATO-depoter udbygges på dansk område.

Vort forsvar skal bygge på den almindelige værnepligt i de tre værn. Forsvaret skal fortsat bestå af følgende hovedenheder:

1. En stående styrke rekrutteret af frivillige, hvervede soldater.
2. En mobiliseringsstyrke rekrutteret af værnepligtige, grunduddannet og efteruddannet i fredstid, samt
3. Et hjemmeværn opbygget på grundlag af den enkelte borgers vilje til at forsvare sit hjem og sin egen i samarbejde med det øvrige forsvar.

Forsvarets styrkemål skal opretholdes på et sådant niveau, at det til enhver tid er i stand til at løse de pålagte opgaver. Bl.a. ved rettidig udskiftning af materiel i den stående styrke skal det sikres, at også mobiliseringsenheder til stadighed er i besiddelse af kampkraftigt materiel.

Danske forsvarsenheder skal fortsat



anvendes i FN's fredsbevarende styrker.

Hjemmeværnet er en nødvendig faktor i dansk forsvar og udtryk for befolkningens forsvarsvilje. Det skal sikres midler, så det organisatorisk, uddannelsesmæssigt og materielt er i stand til at løse sine opgaver.

Dansk forsvar må anskues i rammerne af det totale forsvar. Civilforsvaret og det civile beredskab skal styrkes, således at de kan arbejde for, at civilbefolkningen både i freds- og i krigstid kan sikres og beskyttes mest effektivt. Oplysningsvirksomheden om totalforsvarets situation og forhold skal fremmes for derved at sikre en løbende, saglig forsvarsdebat.

Danmark og Norden Danmark skal være aktivt i det nordiske samarbejde bl.a. i Nordisk Råd og medvirke til harmonisering af lovgivning, hvor dette er praktisk muligt. Det konservative folkeparti betragter det også som en betydningsfuld opgave at tale de øvrige nordiske landes sag, når vigtige beslutninger skal træffes i EF's organer.

Sydslesvig De danske i Sydslesvig har krav på støtte til det arbejde, der udføres kulturelt, socialt og nationalt.

Det er for Det konservative folkeparti afgørende at styrke danskheden blandt vore landsmænd syd for grænsen.

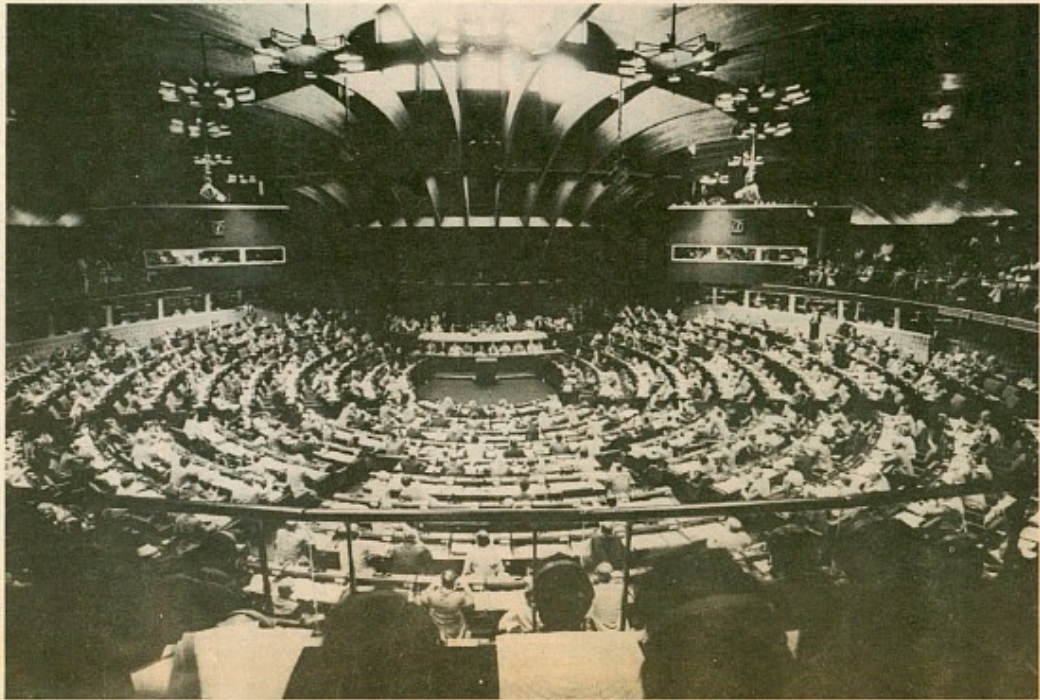

Det europæiske Fællesskab

Det konservative folkeparti har som mål:

- at skabe et tættere samarbejde mellem Europas folk,
- at sikre Danmark indflydelse på de politiske og økonomiske beslutninger, der er afgørende for vor hverdag,
- at styrke og bevare Danmarks nationale, kulturelle og økonomiske frihed gennem et samarbejde med ligesindede demokratiske lande,
- at forme fælles løsninger på de økonomiske og erhvervs-mæssige udfordringer og problemer, samt
- at bidrage til, at EF-landene optræder som en enhed med det mål at kunne fremføre Europas synspunkter med tilstrækkelig vægt.

Danmark skal med, hver afgørelse træffes

Det konservative folkeparti vil arbejde for, at alle Europas frie og demokratiske lande samles indenfor de europæiske Fællesskaber. Gennem det direkte valgte Europa-parlament er der skabt mulighed for en styrkelse af samarbejdet. Et lille land som Danmark er afhængig af de beslutninger, andre lande træffer. Derfor skal vi være med ved forhandlingsbordet, hvor afgørelserne træffes.

Det europæiske samarbejde har i stigende omfang omfattet

udenrigspolitik, så de europæiske lande gennem Fællesskabet kan gøre deres synspunkter tilstrækkeligt gældende.

Med sit eksempel er EF blevet en vigtig faktor for styrkelse af demokratiet, menneskerettighederne og friheden i verden. Garantien for EF's demokratiske karakter skal forstærkes ved at indføre de grundlæggende menneskerettigheder og demokratiske principper som en del af selve traktaterne. Fællesskabet skal også forlange, at de fundamentale menneskerettigheder indføres som en del af aftaler mellem

EF og udviklingslandene.

EF skal udbygge den fælles optræden overfor de østeuropæiske lande. Dette sammenhold har vist sig som en stabiliserende faktor i verdenspolitikken, og det vil styrke menneskerettighederne i Østeuropa og andre dele af verden.

Fælles konservativ politik

Indenfor Fællesskabet skal vi samarbejde om den økonomiske politik for i fællesskab at bekæmpe inflation og arbejdsløshed. Det centrale er, at landene ikke eksporterer deres problemer til hinan-

den, men søger fælles løsninger.

Det konservative folkeparti vil arbejde for, at der etableres en fælles konservativ europæisk politik. Det europæiske valutasamarbejde skal udbygges, så der skabes større valutastabilitet samt etableres en fælles EF-valuta. Vi kræver EF-traktaternes regler om fjernelse af tekniske handelshindringer og overtøddige handelsformaliteter ført ud i livet

til gavn for borgerne. De enkelte EF-landes statsstøtte til eget erhvervsliv skal fjernes, således at der skabes ensartede konkurrencevilkår. EF's landbrugspolitik skal bevares, og den frie konkurrence skal styrkes. Der skal skabes en europæisk fiskeripolitik, som bygger på lige og fri adgang til farvande, ligesom EF-traktaternes oplæg om en fælles handelspolitik skal realiseres. Et vigtigt mål er skabelsen af en

effektiv fælles energi- og miljøpolitik.

Forskellige kulturer

Europa omfatter en rigdom af kulturer. EF skal sikre dem alle de bedste betingelser for fortsat udvikling. Det konservative folkeparti vil støtte bestræbelserne for at skabe bedre forståelse mellem de europæiske folk, og for at udvide mulighederne for at rejse, arbejde, studere og besøge andre lande.

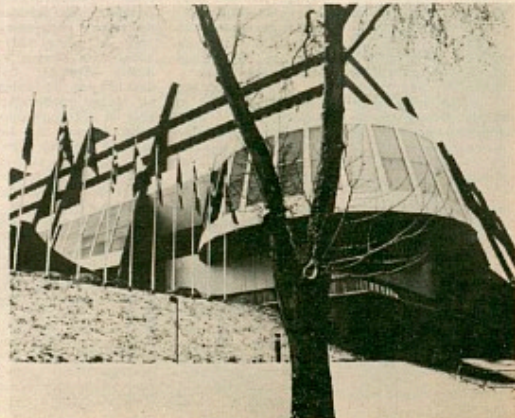

Folkestyre og planlægning

Det konservative folkeparti har som mål:

- at styrke de folkevalgte organers placering.
- at styrke det repræsentative demokrati i forhold til pressionsgrupper, samt
- at gennemføre en mere effektiv samordning af den offentlige planlægning.

Samfundet og de folkevalgte

Det repræsentative folkestyre er grundpilleren i det danske samfund. Derfor ønsker Det konservative folkeparti, at de folkevalgte organer styrkes, så de får bedre mulighed for at sikre deres indflydelse. Der skal opretholdes størst mulig adskillelse mellem den lovgivende og udøvende magt. Den dømmende magt skal være uafhængig for derved at kunne sikre den enkeltes rettigheder overfor offentlige myndigheder. Der skal gennemføres en forvaltningslov, som fastlægger borgernes rettigheder i forhold til administrative myndigheder, herunder klageadgang og domstolsprøvelser.

Både Folketinget, amtsråd og kommunalbestyrelser udsættes for pression fra interesseorganisationer og andre grupper. Det konservative folkeparti lader sig ikke diktere af nogen pressionsgruppe. Folkets valgte repræsentanter skal fastholde den afgørende beslutningsmyndighed.

Det konservative folkeparti ønsker, at Folketinget vedtager en langsigtet, realistisk planlægning af de offentlige aktiviteter ud fra et helhedssyn, således at væksten i offentlige ansættelser standses.

Den demokratiske debat og indflydelse vil blive styrket, hvis der i stedet for kommissioner og udvalg, hvor interesseorganisationer er repræsenteret, i højere grad anvendes uafhængige ekspertudtalelser om aktuelle problemer. Sådanne ekspertudtalelser skal offentliggøres som grundlag for en offentlig debat, hvori også interesseorganisationerne kan deltage. Herved skaber vi et mere levende og vælgerværdigt folkestyre. Folketinget skal have mulighed for at arran-

gere høringer, hvor eksperter indenfor et bestemt område kan tilkaldes.

Administrationen i stat og kommune får i stigende grad tillagt kompetence til at fastsætte retsregler for borgerne. Administrative forordninger og

praksis er ofte i modstrid med de hensigter, lovgiverne havde, da de vedtog lovene. Denne udvikling må ændres. Antallet af myndighedslove skal begrænses, og der skal ikke opbygges et så indviklet administrativt system, at de folke-

valgte ikke kan kontrollere den forvaltningsmæssige praksis.

Lands- og kommuneplanlægningslovgivningen må udformes og administreres således, at borgernes rettigheder sikres. Amtlige regionsplaner bør kun indeholde overordnede retningslinjer for den kommunale planlægning. Lokalplanpligten bør kun omfatte anlægsarbejder med vigtige konsekvenser for det lokale samfund.

Færøerne og Grønland



Rigsfællesskabet mellem Danmark, Færøerne og Grønland er reguleret i hjemmestyrelse for henholdsvis Færøerne og Grønland. Hjemmestyret skal udvikles i takt med de to landsdeles ønsker og muligheder. Vor fælles historie medfører både

forpligtelser og ansvar for Danmark. Det konservative folkeparti vil møde ønsker om yderligere overførsel af opgaver til Færøerne og Grønland med positiv forståelse, såfremt de er udtryk for et standpunkt med et klart flertal i lokalbefolkningen.

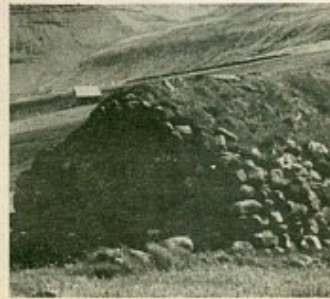
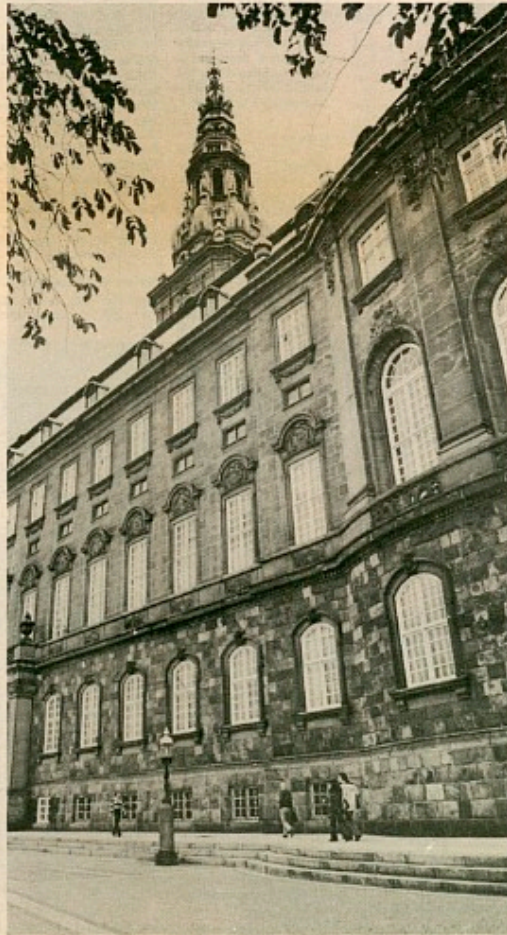

Den offentlige sektor

Det konservative folkeparti har som mål:

- at begrænse den offentlige sektor for at opnå bedre balance mellem offentlig og privat virksomhed,
- at sikre en effektiv og rationel drift af den offentlige sektor,
- at forbedre misbrug af offentlige ydelser,
- at planlægge den offentlige sektors udvikling, så der skabes bedst mulige arbejdsvilkår for det private initiativ, samt
- at sikre befolkningen et rimeligt serviceniveau.

Balance mellem det offentlige og private
En velfungerende offentlig sektor skal yde den enkelte borger og erhvervslivet rimelig og nødvendig service. Men vi skal begrænse den offentlige sektors dominerende rolle. Der skal være en balance mellem offentlig og privat virksomhed, så det frie erhvervsliv har tilstrækkelige udfoldelsesmuligheder. Derfor skal alle opgaver, som naturligt udføres af private virksomheder, sikres for det private initiativ.

Offentlige virksomheder, der leverer varer og tjenesteydelser mod betaling, må organiseres som selv-

stændige virksomheder med dispositionsfrihed og selvstændigt ansvar. Det gælder f.eks. kollektiv trafik, lufthavne, postvæsen, telekommunikation, elværker, vandværker, forbrændingsanlæg, varmeværker, brandvæsen og renovationsvirksomheder. Offentlige virksomheders monopolstilling skal i vid udstrækning brydes med henblik på at give det private initiativ muligheder.

En effektiv og rationel administration
Lovgivningen er alt for ofte årsag til en uhenigtsmæssig og personalestugende administration. Der skal der-

for foretages en systematisk gennemgang af hele den gældende lovgivning. Forældede arbejdsopgaver, hvis løsning det offentlige ikke fortsat bør beskæftige sig med, skal afvikles. Selve lovgivningen forenkles, og meget detaljerede forskrifter undgås.

Grundlæggende rationaliseringsarbejde skal udføres indenfor hver enkelt institutions rammer gennem et samvirke mellem den ansvarlige forvaltningsledelse og det ansatte personale. Det skal ske i nær tilknytning til administrationsdepartementet og med fornøden bistand fra private konsulent-

firmaer, især hvad angår de tekniske og rutinebetonede opgaver.

Bedre styring af offentlige udgifter

Der er brug for en langt bedre styring af den offentlige sektor med sigte på at begrænse de offentlige udgifter. Den statslige styring foregår gennem den lovgivning, Folketinget vedtager. Før at skabe det bedst mulige grundlag for effektiv styring fastlægges en procedure, der sikrer, at lovgiverne fra de administrative og udførende led modtager grundig information om lovens og forordningens faktiske virkning.

Amtskommunalt og primærkommunalt foregår styringen i overensstemmelse med den gældende lovgivning, men den skal i størst mulig udstrækning baseres på de lokale ønsker og behov samt være i overensstemmelse med de lokale folkevalgte forsamlingers fastlagte økonomiske rammer.

Staten:

Som led i en styringsreform af statens udgifter skal følgende gennemføres: Opgaver, der har en naturlig sammenhæng, samles indenfor samme mini-

sterium. Administration af enkeltstående opgaver lægges ud i selvstændige direktorater. Opgaverne i ministerierne koncentrerer om lovgivning, den overordnede planlægning og budgetlægning. Lovforslag ledsages af konsekvensberegninger over forventede personale- og driftsudgifter samt for indflydelsen på tilgrænsende områder i såvel stat, kommuner, som det private erhvervsliv. Materialet skal ved større reformer være ledsaget af foresøgsresultater fra de embeder, hvor opgaven skal placeres. Ved hver folketingsmødes begyndelse udarbejdes en oversigt over de samlede økonomiske konsekvenser af de lovforslag, der skal behandles i mødet.

Der gennemføres en smidig ansættelsesstruktur, så embeder, der overflødiges, kan nedlægges.

Det er afgørende for samfundet at have sikkerhed for, at grundlaget for den politiske beslutningsproces og den offentlige service er i orden under alle forhold. Forudsætningen herfor er en loyal og uafhængig tjenestemandsgruppe. Derfor vil Det konservative folkeparti bevare og styrke tjenestemandssystemet.

selvstyre, at amter og kommuner sammen med staten sikrer, at de samlede offentlige udgifter holdes indenfor samfundsøkonomisk forsvarlige rammer. Som led i en styringsreform af amternes og kommunernes udgifter skal der ved opstillingen af tre-årige nationalbudgetter tilkendes, hvilke samfundsøkonomiske rammer, der er opstillet for de samlede kommunale udgifter. De kommunale investeringer koordineres med statens gennemfællede investeringsrammer. Sammensætningen af udgifterne på delområder bestemmes af kommunerne, medens et samarbejde mellem staten og kommunerne skal sikre, at de offentlige driftsudgifter over en tre-årig periode holdes indenfor de rammer, der fastlægges i de tre-årige nationalbudgetter. For at muliggøre dette samarbejde må der gennemføres et budgetteringsystem, der giver mulighed for at måle effektiviteten af den offentlige servicevirksomhed. Centralfastsatte detaljkrav og normer skal afskaffes, og ansvaret delegeres til kommunerne. De nuværende procentrefusioner erstattes fuldt ud af bloktilskud efter udgiftsbehovskriterier.

Amter og kommuner:
Det er en forudsætning for det kommunale



Retssikkerhed og retsbevidsthed

Det konservative folkeparti har som mål:

- at beskytte borgernes personlige frihed,
- at sikre overensstemmelse mellem retspraksis og den almindelige retsbevidsthed,
- at sikre den enkelte borgers grundlovsfæstede rettigheder, samt
- at retsforfølge hurtigt og effektivt.

Respekt for andre og for samfundet
 Det konservative folkeparti vil bevare og styrke det danske retssamfund. Borgernes personlige frihed skal beskyttes effektivt. Der skal være frihed under ansvar, hvor respekt for andre mennesker og for samfundet er det bærende princip.

Retsikkerheden
 er afgørende for hver enkelt borgers og families livsførelse. Alle har krav på at kunne leve i tryghed. Liv, legeme og ejendom skal værnes af samfundet ved hjælp af lovgivning, forvaltning, ordensmagt og domstole.

Retsbeskyttelse - retsbevidsthed
 Retsbeskyttelsen skal være effektiv. Folketinget skal nøje følge udviklingen og gennem ændringer i lovgivningen med passende strafferammer og fængselsregler sikre, at politiet og domstole har det nødvendige og

effektive grundlag til behandling af sagerne.
 Det strafferetlige og politimæssige beredskab overfor forbryderorganisationer, narkotikakriminalitet og tilsvarende samfundstruende forbrydelser skal styrkes og pågørne kriminelle behandles med al fornøden strenghed. Når frihedsstraf er idømt, skal afsøning finde sted på en så sikker måde, at retsbevidstheden ikke krænkes.

Vold, voldtekt, røverier og hærværk holder på samfundets reaktion gennem en aktiv og effektiv politindsats, der virker forebyggende. Når forbrydelser begås, skal der ske hurtig og grundig retsforfølgning. Tilbageholdelse og fængsling skal i disse sager anvendes i større omfang.

Narkotikakriminalitet er i stigende grad blevet et dybt alvorligt

problem, der kræver en meget intensiv samfundsindsats. Der skal

ske en øget politindsats mod narkotikakriminalitet bl.a. gennem større internationalt samarbejde. Narkotika-handel skal straffes hårdt. Der skal være mulighed for obligatorisk behandling af stofmisbrugere, ligesom det oplysende arbejde må forstærkes.

Særlig overfor unge, der er kommet ud i kriminalitet, skal der suppleres med andre sanktionsformer end frihedsstraf med det formål at bringe de pågældende tilbage til normale arbejds- og levevilkår.

Det kriminalpræventive arbejde skal udbygges med deltagelse af bl.a. hjem og uddannelsessteder.

Det konservative folkeparti sænker næv-

ninge og domsmænd ved vore domstole bevaret.

Borgernes retsstilling overfor urigtige oplysninger i medierne skal fastslås gennem klare regler med ansvarsploering. Det samme gælder for omtale af forhold, der vedrører privatlivet.

Mere politi for større sikkerhed

For at sikre befolkningen imod kriminalitet, skal politiets mandstærke forøges og dets uddannelsesmuligheder og arbejdsvilkår forbedres. Politienhedernes geografiske dækningsområde skal gøres mindre, og ordningen med distrikts- og landpoliti bevares og udbygges. Det er vigtigt, at politiet får

mulighed for at koncentrere indsatsen om egentlige politiopgaver. Der må ske en ændret opgavefordeling, som giver politiet bedre mulighed for efterforskning og oplæring, ligesom overvågning og patruljering på gader og veje skal forøges.



Ejendomsret for alle

Det konservative folkeparti har som mål:

- at udbrede den frivillige, personlige ejendomsret,
- at beskytte den private opsparing mod inflation,
- at flest muligt investerer i erhvervslivet,
- at stimulere oprettelse og videreførelse af erhvervs virksomheder, samt
- at udbygge ejendomsretten ved at give alle borgere, der ønsker det, mulighed for at erhverve egen bolig.

Flere skal eje og medeje. Det konservative folkeparti vil værne og udbygge den private ejendomsret. Stadig flere skal kunne eje stadig mere. Frivillig spredning af ejendomsretten betyder øget medansvar, sikring af den demokratiske udvikling, fremme af økonomisk vækst og mulighed for den enkelte til at skabe en tilværelse i personlig tryghed og uafhængighed. Når ejendomsretten til produktionsmidler, boliger og andre formuegoder fordeles på stadig flere, skabes der øget interesse

og initiativ hos den enkelte medejer. Det betyder også øgede investeringer i erhvervs- og virksomhederne til gode. Spredning af ejendomsretten sikrer des-

uden en samfundsstruktur, hvor det er de mange, der har indflydelse og ansvar og ikke magtkoncentrationer og monopoler, som styrer af staten, organisationer eller private.

En frivillig og individuel medejendomsret. Investering i egen virksomhed udgør en væsentlig del af borgernes personlige opsparing. Denne aktive opsparing er af særlig værdi, fordi dispositionsretten over virksomhederne er nært knyttet til ejendomsretten. En videre udbredelse af ejendomsretten vil fremme initiativ og engagement. Men ejendomsrettens udbredelse skal ske på frivilligt grundlag uden tvangsmæssige ordninger.

Ved skattebeslutninger skal virksomheder og ansatte inspireres til at indgå aftaler om individuelle lønmodtagerinvesteringer i de enkelte virksomheder f.eks. gennem frivillige aftaler om overskudsdeling. Der skal desuden gennemføres en lovgivning, så lønmodtagerne får skattefrihed for den del af indkomsten, der bindes i aktier, selskabsanpartier, investeringsforeninger og obligationer. Bindingsperioden i forbindelse med køb af medarbejderaktier skal formindres.

Ved udbredelse af ejendomsretten skal alle befolkningsgrupper have mulighed for at være med uanset medlemskab af be-

stemte organisationer. Det skal være en frivillig, individuel ejendomsret for den enkelte borger, og ikke en tvungen, kollektiv ejendomsret.

Aktive investeringer. En sund økonomi beror stærkt på, at der investeres aktivt i dansk erhvervsliv. Derfor er det en nødvendighed, at den økonomiske politik og beskattningen tilrettelægges, så alle i befolkningen opmuntres til at erhverve aktier og dermed blive medejere af danske virksomheder.

Dobbeltbeskatningen skal ophæves, og det bør normalt være muligt at sælge aktier uden særlig beskattning. Der skal åbnes mulighed for, at alle får adgang til skattefrit at henlægge til investeringsfunds. Når midterre trækkes ud af investeringsfondene, skal de principielt beskattes, medmindre der sker geninvestering i f.eks. erhvervs- og bolig eller uddannelse.

Ejendomsret til boligen

Udbredelsen af ejerboligen er et af de mest markante udtryk for spredning af ejendomsretten efter befolkningens frie valg. Derfor skal samfundet opmuntre til fortsat investering i ejerboliger. Det skal ske ved lempelige beskattning af boligen, bedre boligopsparingsordninger og loft over ejendomsskatterne.



Økonomi

Det konservative folkeparti har som mål:

- at bringe orden i økonomien,
- at bremse gældsætningen til udlandet,
- at sikre fuld beskæftigelse,
- at fastholde og udbygge erhvervslivets konkurrenceevne, samt
- at reducere de offentlige udgifter bl.a. gennem beskæring af gratisprincippet.

Realøkonomisk politik for en styrket konkurrenceevne

Vækst og udvikling forudsætter orden i dansk økonomi. Kun ved at producere og eksportere konkurrencedygtige varer og tjenesteydelser kan vi fastholde og udbygge vor velstand og tryghed. Det konservative folkeparti vil stoppe gældsætningen til udlandet, som be-

grænser vor handlefrihed. Vi ønsker, at det skal kunne betale sig at yde en indsats og påtage sig et ansvar.

Den nødvendige økonomiske politik er kendetegnet på midler, der virker på langt sigt. Vi anser realøkonomisk politik som et centralt element, hvor lønmodtagerne gennem skattelettelser bevarer købekraften trods lang-

sommere stigninger i pengeindkomsterne. For erhvervslivet vil realøkonomisk betyde mindre omkostninger og derved styrket konkurrenceevne. Skal vi sikre og udbygge økonomisk vækst og den fulde beskæftigelse, er det helt nødvendigt, at danske indkomster stiger langsommere end udlandets. Stigninger i realindkomsterne kan

derfor alene have baggrund i øget produktivitet eller skattelettelser.

Det offentlige skal spare

For at tilvejebringe de nødvendige lettelser i skattestrykket skal der gennemføres omfattende besparelser i de offentlige udgifter. Begrænsning af gratisprincippet er et væsentligt led heri. Ansættelser i stat og kommuner skal reduceres, så stigningsstakten i det offentlige udgifter holdes betydeligt under den private sektors. Kun herigennem kan underskud på betalingsbalancen forhindres. Når skatterne nedsættes og staten sparer, falder presset på priser og indkomster. Det sætter en bremse på inflationen.

Renten skal ned - investeringerne øges
Et højt renteniveau skader virksomhedernes konkurrenceevne alvorligt. Effektive begrænsninger i under-skuddet på de offentlige budgetter og overfor udlandet skal derfor give mulighed for en nødvendig og betydelig generel rentesænkning.

Skatter er en væsentlig omkostningsfaktor for erhvervslivet. Derfor skal skattepolitikken indrettes, så det tilskynder erhvervene til forøgede investeringer i nye anlæg og arbejdspladser.

I forbindelse med en omlægning af dansk økonomi bort fra gældsætning og inflation er det et vigtigt middel at fremme den private opsparing. Det skal ske gennem formålsbestemte opsparingsordninger og gen-

nem pengepolitikken i almindelighed.

Samarbejde om stabil valuta

Det konservative folkeparti vil fastholde kronens købekraft. Kronens vækst har mange uheldige følgevirkninger for samfundet og privatekonomien. Kun kursjusteringer, der har sammenhæng med det internationale valutamarbejde, skal gennemføres.

Vi ønsker en styrkelse af det monetære samarbejde. Herved skabes grundlag for europæisk vækst og fremgang. Monetær stabilitet i et fælles markedsområde er af stor betydning for samfundsøkonomi og erhvervsliv og det påvirker også landenes evne og muligheder for at hjælpe udviklingslandene.



Skat

Det konservative folkeparti har som mål:

- at sænke skattetrykket,
- at forenkle skattelovgivningen,
- at belønne opsparing og arbejdsindsats, samt
- at bevare rentefradragsretten.

Større frihed - lavere skat

Skatter og afgifter er nødvendige for at stat og kommuner kan løse samfundets fælles opgaver. Men skattetrykket i Danmark er for højt. Det giver ufrihed og modvirker initiativ, virkelyst og opsparing. Derfor er det et klart konservativt mål at lette beskattning og afgifter, så borgere og erhvervsliv selv kan råde over en større del af deres indkomst og indtjening.

Ændring af gratisprincippet skal skabe baggrund for nedskættelse af de direkte indkomst- og ejendomskatte. Forbruget pålægges i nødvendigt omfang afgifter. Men punktagifter skal ikke ensidigt belaste enkelte væsområder, så borgerne tvinges til et bestemt forbrugsvalg.

Indkomstskaftesystemet skal forenkles. Det konservative folkeparti foreslår en videreførelse af proportionalstrækkel, hvor skatteprocenten er ens af hver tjent krone, således at progressionen begrænses med henblik på helt at bortfalde. Der skal ske en samordning af bestemmelserne for offentlige indkomstaftængige ydelser og beskattningen, således at reglerne opmuntrer den enkelte borger og familie til en ekstra indsats og eget indtjening. Skatte- loftet skal sænkes. Skatteregler og administrative bestemmelser må udformes, så de er enlydige og forståelige, og indebærer mindst mulig arbejdsbyrde for skatteyderne.

Endelig kildeskat
Kildeskatte-systemet giver stadig skatteyderne for meget besvær og papirarbejde. Det konservative folkeparti ønsker kildeskatte effektiviseret bl.a. ved fuld udnyttelse af datateknik og således at efterreguleringer undgås.

Rentefradraget - en rettlighed
Rentefradragsretten er grundlaget for en

Skattepligtig indkomst og formue	
1 A-Indkomst for fradrag af kildeskat	
1.1	A-Indkomst
1.1.1	Andel af virksomhedens resultat
1.1.2	Andel af virksomhedens resultat
1.1.3	Andel af virksomhedens resultat
1.1.4	Andel af virksomhedens resultat
1.1.5	Andel af virksomhedens resultat
1.1.6	Andel af virksomhedens resultat
1.1.7	Andel af virksomhedens resultat
1.1.8	Andel af virksomhedens resultat
1.1.9	Andel af virksomhedens resultat
1.1.10	Andel af virksomhedens resultat
1.1.11	Andel af virksomhedens resultat
1.1.12	Andel af virksomhedens resultat
1.1.13	Andel af virksomhedens resultat
1.1.14	Andel af virksomhedens resultat
1.1.15	Andel af virksomhedens resultat
1.1.16	Andel af virksomhedens resultat
1.1.17	Andel af virksomhedens resultat
1.1.18	Andel af virksomhedens resultat
1.1.19	Andel af virksomhedens resultat
1.1.20	Andel af virksomhedens resultat
1.1.21	Andel af virksomhedens resultat
1.1.22	Andel af virksomhedens resultat
1.1.23	Andel af virksomhedens resultat
1.1.24	Andel af virksomhedens resultat
1.1.25	Andel af virksomhedens resultat
1.1.26	Andel af virksomhedens resultat
1.1.27	Andel af virksomhedens resultat
1.1.28	Andel af virksomhedens resultat
1.1.29	Andel af virksomhedens resultat
1.1.30	Andel af virksomhedens resultat
1.1.31	Andel af virksomhedens resultat
1.1.32	Andel af virksomhedens resultat
1.1.33	Andel af virksomhedens resultat
1.1.34	Andel af virksomhedens resultat
1.1.35	Andel af virksomhedens resultat
1.1.36	Andel af virksomhedens resultat
1.1.37	Andel af virksomhedens resultat
1.1.38	Andel af virksomhedens resultat
1.1.39	Andel af virksomhedens resultat
1.1.40	Andel af virksomhedens resultat
1.1.41	Andel af virksomhedens resultat
1.1.42	Andel af virksomhedens resultat
1.1.43	Andel af virksomhedens resultat
1.1.44	Andel af virksomhedens resultat
1.1.45	Andel af virksomhedens resultat
1.1.46	Andel af virksomhedens resultat
1.1.47	Andel af virksomhedens resultat
1.1.48	Andel af virksomhedens resultat
1.1.49	Andel af virksomhedens resultat
1.1.50	Andel af virksomhedens resultat
1.1.51	Andel af virksomhedens resultat
1.1.52	Andel af virksomhedens resultat
1.1.53	Andel af virksomhedens resultat
1.1.54	Andel af virksomhedens resultat
1.1.55	Andel af virksomhedens resultat
1.1.56	Andel af virksomhedens resultat
1.1.57	Andel af virksomhedens resultat
1.1.58	Andel af virksomhedens resultat
1.1.59	Andel af virksomhedens resultat
1.1.60	Andel af virksomhedens resultat
1.1.61	Andel af virksomhedens resultat
1.1.62	Andel af virksomhedens resultat
1.1.63	Andel af virksomhedens resultat
1.1.64	Andel af virksomhedens resultat
1.1.65	Andel af virksomhedens resultat
1.1.66	Andel af virksomhedens resultat
1.1.67	Andel af virksomhedens resultat
1.1.68	Andel af virksomhedens resultat
1.1.69	Andel af virksomhedens resultat
1.1.70	Andel af virksomhedens resultat
1.1.71	Andel af virksomhedens resultat
1.1.72	Andel af virksomhedens resultat
1.1.73	Andel af virksomhedens resultat
1.1.74	Andel af virksomhedens resultat
1.1.75	Andel af virksomhedens resultat
1.1.76	Andel af virksomhedens resultat
1.1.77	Andel af virksomhedens resultat
1.1.78	Andel af virksomhedens resultat
1.1.79	Andel af virksomhedens resultat
1.1.80	Andel af virksomhedens resultat
1.1.81	Andel af virksomhedens resultat
1.1.82	Andel af virksomhedens resultat
1.1.83	Andel af virksomhedens resultat
1.1.84	Andel af virksomhedens resultat
1.1.85	Andel af virksomhedens resultat
1.1.86	Andel af virksomhedens resultat
1.1.87	Andel af virksomhedens resultat
1.1.88	Andel af virksomhedens resultat
1.1.89	Andel af virksomhedens resultat
1.1.90	Andel af virksomhedens resultat
1.1.91	Andel af virksomhedens resultat
1.1.92	Andel af virksomhedens resultat
1.1.93	Andel af virksomhedens resultat
1.1.94	Andel af virksomhedens resultat
1.1.95	Andel af virksomhedens resultat
1.1.96	Andel af virksomhedens resultat
1.1.97	Andel af virksomhedens resultat
1.1.98	Andel af virksomhedens resultat
1.1.99	Andel af virksomhedens resultat
1.1.100	Andel af virksomhedens resultat

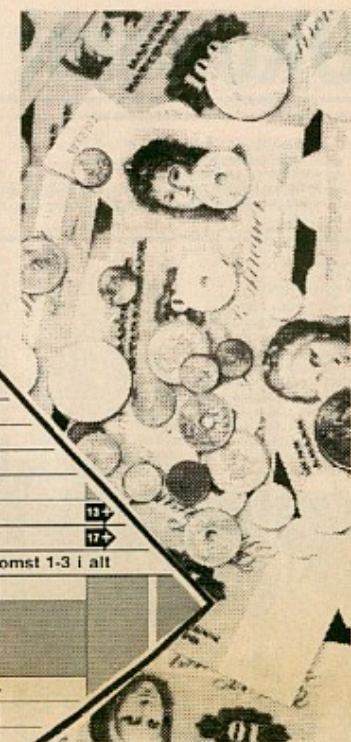

Selvangivelse

Denne selvangivelse er beregnet for skatteyderne, der selv skal gøre indberetning til skattemyndighederne.

Indtægter og udgifter skal indberettes i kroner og øre. Hvis der ikke er gæld i forbindelse med selvangivningen, skal det angives her.

De oplysninger, der indberettes her, skal være de samme som de oplysninger, der indberettes til skattemyndighederne.

Hvis der er gæld i forbindelse med selvangivningen, skal det angives her.

De oplysninger, der indberettes her, skal være de samme som de oplysninger, der indberettes til skattemyndighederne.

Hvis der er gæld i forbindelse med selvangivningen, skal det angives her.

De oplysninger, der indberettes her, skal være de samme som de oplysninger, der indberettes til skattemyndighederne.

meget betydelig del af den private økonomi. Det konservative folkeparti ønsker rentefradragsretten bevaret. Personfradraget skal reguleres i takt med lønsvækningen og svare til folkepensionens grundbeløb.

En effektiv og retfærdig ligning
En effektiv ligning er forudsætningen for et retfærdigt skattesystem. Skatteligningen skal udbygges med henblik på forenkling og ensartethed samt med det klare sigte at modvirke skattesvig og anden skatteunddragelse. Det folkelige i skatvedskatteligningen skal bevares og for at styrke borgernes retsstilling skal der i skattesager gives fradrag for de omkostninger, sagen medfører.

Sikkerhed for opsparing
Den private opsparing er et uundværligt led i samfundsøkonomien. Derfor skal opsparing fremmes og begunstiges gennem skattefritagelse eller skatteletelse. Det gælder i særlig grad opsparing til sikring af alderdommen gennem pensionsordninger. Vi afviser alle indgreb mod pensionsopsparing, ikke mindst fordi de ofte med tilbagevirkende kraft vil gribe ind i bestående pensionsordninger og dermed være en krænkelse af retsbestidetheden.

Sambeskatning ophæves
Sambeskatning af ægtefæller ophæves. Ægtefæller skal beskattes hver for sig af egen erhvervsindtægt og formue. Der skal være adgang til en valgfri fordeling af fradrag, der ikke vedrører erhvervsindtægt af egen indkomst. Hvor ægtefæller arbejder sammen i egen virksomhed, skal den medhjælpende ægtefælle sikres ret til på selvangivelsen at medtage indkomsten af eget arbejde, dog højst halvdelen af den samlede indkomst.

Initiativ og virkelyst skal fremmes
Erhvervslivets beskattelsesregler skal udformes, så initiativ, igangsætning og investeringslyst fremmes. Afskrivningsreglerne skal opmuntre til oprettelse af nye arbejdspladser og en øget konkurrenceevne i produktion. Generations-skiftet skal lettes gennem bortfald af kapitalvindingskat samt formindskelse af arve- og gaveafgifter. Formueskatten lettes gradvis med henblik på endelig afskaffelse. Dobbeltbeskatning af aktier på aktier m.v. bringes til ophør. Ejendoms-skatterne skal reduceres og produktionsjord og bygninger fritages for beskattning, herunder også dækningsafgift. Al indkomst og formueafkast skal beskattes her i landet, hvis der ikke sker beskattning andre steder. Forsørgelseskontrakter skal alene kunne oprettes, hvis modtageren er skattepligtig i Danmark.

Bolig

Det konservative folkeparti har som mål:

- at sikre et frit boligvalg,
- at forhindre en udnyttelse af ejerboligen som skatteobjekt,
- at forny og forbedre den gamle og nedslidte boligmasse, samt
- at sikre loft over pensionisternes boligudgifter.

Det frie valg

Enhver skal frit kunne vælge boligform. Det kræver et tilstrækkeligt udbud af udlejningslejligheder, andelsboliger, ejerlejligheder samt en- og tofamiliehuse. Det konservative folkeparti afviser en lovgivning, der skaber kunstige skel mellem ejer og lejer.

Det konservative folkepartis ønske om et frit boligmarked forudsætter et tilstrækkeligt udbud af boliger. Indtil dette er opfyldt, skal lejerne sikres den nødvendige beskyttelse f.eks. mod opsigelser og urimelige lejeforhøjelser.

Der skal fortsat

opføres lejligheder til udlejning. Ved anlæg af lejeboliger skal private bygherrer ligestilles med de almennyttige selskaber. Det almennyttige boligbyggeri skal i stigende grad være selvfinansierende. Andelsboligformen skal fremmes. Økonomisk svagt stillede grupper skal hjælpes.

pes gennem boligsikringsordningen.

Ejerboligen er for en meget stor del af befolkningen den foretrukne boligform. Vi konservative bekæmper ethvert forsøg på at udnytte ejerboligen som skatteobjekt. Renteafdragsretten skal bevares og særskatter afvises. En løbende værdistigningsafgift og statslige ejendomsskatter vil således forvride hele ejerboligmarkedet. Der skal være lave overgrænser for den kommunale ejendomsbeskatning. Lejeværdi af egen bolig skal reduceres. Hvor lejeværdien overstiger ejendomsskatter og renteudgifter, skal den ikke beskattes. Det har afgørende betydning især for ældre medborgere i egen bolig. Standardfradraget skal øges, og det skal tillige omfatte ejerlejligheder.

der. Fradraget for ejendomsskatter skal bevares.

Et stabilt boligbyggeri

Et lavt renteniveau er en vigtig forudsætning for at mindske boligbyggeriets omkostninger. Det er også betydningsfuldt at udarbejde finansieringsformer, der sikrer en fornuftig og stabil byggerytme. Gennem et tilstrækkeligt udbud af grundstøtte til private og offentlige forsøg med ny teknik og materialer samt forenkling af de administrative opgaver i byggesager, kan udgiftsniveauet også reduceres.

Det konservative folkeparti ser sanering og fornyelse af den gamle og nedslidte boligmasse som en nødvendig betingelse for at skabe gode og sunde boligmiljøer. Private

bygherrer og selskaber må inddrages i dette arbejde, der skal foregå under hennyntagen til de økonomiske muligheder og berører tilgodeses beboeres og boligbyggeres interesser. Ved gennemførelse af byfornyelse skal der være mulighed for, at lejere kan overtage bolig på andels- eller ejerbasis.

De unges og pensionisternes boligkrav

Unge under uddannelse og pensionister vil ofte have særlige boligproblemer. Lovgivningen skal sikre tilfredsstillende forhold for disse medborgere. Studerende skal have mulighed for indpasning i eksisterende boligmiljøer. For pensionisternes boligudgift skal fastsættes en overgrænse i forhold til indkomsten.



Erhverv

Det konservative folkeparti har som mål:

- at genskabe forståelsen for det frie erhvervslivs betydning for samfundet,
- at sikre den frie markedsøkonomi,
- at styrke erhvervslivet i forhold til den offentlige sektor, samt
- at forbedre muligheden for at etablere egen virksomhed.

Et frit erhvervsliv er frit og produktivt erhvervsliv er forudsætningen for økonomisk vækst. Det er fra erhvervslivet, samfundet henter grundlaget for de offentlige aktiviteter. Det konservative folkeparti vil derfor arbejde for en erhvervsvenlig udvikling, hvor der skabes større lønsumhed i virksomhederne. Handel, håndværk, industri, landbrug, skibsfart og fiskeri skal have så gode kår, at det private initiativ og den frie konkurrence kan sikre forbrugerne og eksportmarkedet de bedste varer til konkurrenceværdige priser. Vi afviser alle statsindgreb og offentlig styring, der truer princippet om det frie forbrugsvalg og virksomhedernes handlingsfrihed.

Det konservative folkeparti vil arbejde for en bedre forståelse i befolkningen for erhvervslivet og dets betydning. Erhvervslivet skal styrkes i forhold til den offentlige sektor. Væksten i beskæftigelsen skal i en kommende lang årrække fortrinsvis finde sted i den private sektor og specielt i de eksportretende og importkonkurrerende erhverv.

Aktive investeringer
Det skal kunne betale sig at investere aktivt i danske arbejdspladser. Fremskaffelse af risikovillig kapital sker bl.a. ved at sikre virksomhederne et rimeligt afkast af den investerede kapital, gennem forbedrede opsparingsordninger og udbredelse af den frivillige medejendomsret eksempelvis gennem medarbejderaktier. Herved genskabes erhvervslivets tillid til fremtiden, og det får mulighed for at gennemføre en langsigtet planlægning.

Et dynamisk erhvervsliv trives bedst i et åbent verdensmarked med fri markedsøkonomi. Derfor vil vi bl.a. gennem EF-samarbejdet modvirke protektionistiske tendenser, der begrænser den økonomiske vækst og ødelægger

grundlaget for privat erhvervsaktivitet. Hovedmålet er at sikre erhvervslivet vilkår, der fører til genskabelse af den fulde beskæftigelse og nedbringelse af underskuddet på betalingsbalancen.

Plads for det private initiativ
Erhvervslivet skal sikres mod snærende restriktioner. Miljø- og arbejdsmiljølovgivningen skal gennemføres under hensyntagen til både arbejdstagere og arbejdspladser. Vi er modstandere af offentlig repræsentation i private selskabers bestyrelser.

Det konservative folkeparti vil støtte en øget forskning og produktudvikling, og virksomhedernes omkostningsniveau. Hvis Danmark skal hævde sig i den internationale konkurrence, kontakten mellem offentlig og privat forskning skal udbygges. Private virksomheder skal have bedre muligheder for direkte at drage nytte af den forskning, der sker ved offentlige institutioner og læreanstalter. Det offentlige forskningsopgaver skal i højere grad udbydes i licitation.

I forbindelse med dansk udviklingsbistand skal staten i videst muligt omfang inddrage virksomhederne ved tilrettelæggelse og gennemførelse

af projekter, hvortil der ydes u-landsbistand.

Private virksomheder i stedet for offentlige selskaber
Det konservative folkeparti vil skaffe plads for det private initiativ. Offentlige selskaber skal ikke oprettes på områder, hvor opgaverne kan løses af private virksomheder. Kommunale, amtslige og statslige opgaver som arkitekt-, ingeniør-, entreprenør- og håndværksvirksomhed m.v. skal overføres til privat initiativ.

En styrket konkurrenceevne
Den økonomiske politik samt skatter og afgifter skal tilrettelægges, så en aktiv erhvervsindsats bliver tilstrækkeligt lønsom.

En bevidst real-lønspolitik skal nedbringe virksomhedernes omkostningsniveau og dermed styrke konkurrenceevnen. En sådan politik vil også begrænse prisstigninger og bidrage væsentligt til at sænke renteniveauet.

Det konservative folkeparti ønsker en forbedring af erhvervslevets afskrivningsmuligheder. Erhvervsaktiviteterne skal kunne fratrage alle driftsudgifter før beskatning. Selskabsskatten reduceres væsentligt. Dobbeltbe-

skatning af udbytter ophæves. Beskatning af inflationsgevinst på fast ejendom, erhvervsaktiviteter, aktier, anparter m.v. ophæves.

Industri, handel, håndværk og skibsfart
Industrien stilles overfor stadig nye udfordringer gennem fortsatte skærpelser i den internationale konkurrence. Samfundet skal støtte industriens indsats med et effektivt uddannelsessystem, der sikrer, at virksomhederne til stadighed kan leve op til de internationale krav med en veluddannet arbejdsstyrke.

Strukturændringer indenfor erhvervslivet og udsiddelsen med stadig flere offentlige aktiviteter rammer især mindre virksomheder. Staten skal ikke blande sig i den frie konkurrence, men tværtimod give de mindre virksomheder stadig bedre arbejdsvilkår. De administrative byrder, virksomhederne pålægges for det offentlige, skal forenkles og samøres. Det er et centralt konservativt mål at gøre det lettere at opbygge egen virksomhed.

Den danske handelsflåde er en væsentlig valutaindtjennende faktor. Handelsflådens arbejdsmuligheder skal forbedres, ikke mindst gennem en øget international indtækt fra dansk side vendt imod protektionisme og dumping i den internationale søfart.

Landbrug og fiskeri
Landbrugspolitikken skal sikre dansk landbrug lige vilkår med de andre EF-lande. Indenfor Det europæiske Fællesskab skal der ske en virkeliggørelse af princippet om, at

produktion af landbrugsvarer skal foregå, hvor den sker bedst og billigst. Nationale støtteordninger skal afskaffes og den frie konkurrence udbredes for derved at fremme det effektive landbrug.

Dansk landbrug skal fastholdes som et frit erhverv, der fortsat bygger på selvejerprincippet. Alle skal kunne købe og drive landbrugsjendomme. Hovederhverv og uddannelseskrav skal opheves som betingelse for anskaffelse af landbrugsjendomme. Bopælspligten skal administreres lempeligt med dispensationsadgang. Det er et vigtigt mål at lette generationsskiftet i landbruget.

Arealbegrænsningen for sammenlægninger af landbrugsjendomme skal reguleres efter den erhvervsøkonomiske ud-

vikling. Det konservative folkeparti ønsker arbejdsstatistikken på landbruget afskaffet. Staten skal ikke gennem afgifter overføre midler fra en produktionsgren til en anden. Markedsudviklingen og ikke statsstatistik skal bestemme omfanget af de enkelte produktionsområder. Forskning og uddannelse i landbruget skal styrkes.

Dansk fiskeripolitik er tæt forbundet med EF's fiskeripolitik. Gennem EF kan der opnås reguleringer og kvoteringer, baseret på historiske rettigheder og fri og lige adgang for EF-fiskere til EF-have, så den på langt sigt bedste udnyttelse af fiskebestanden sikres. Gennem EF opbygges en fiskerispektion, der overvåger, at de fælles regler bliver efterlevet.

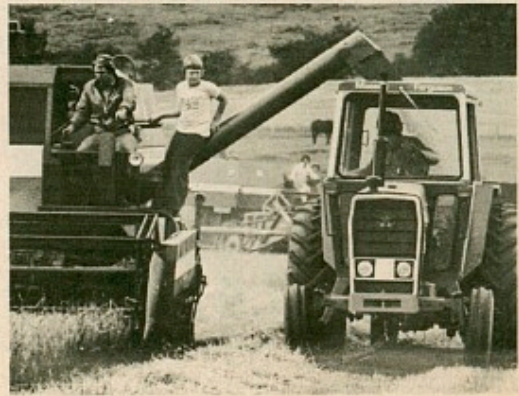
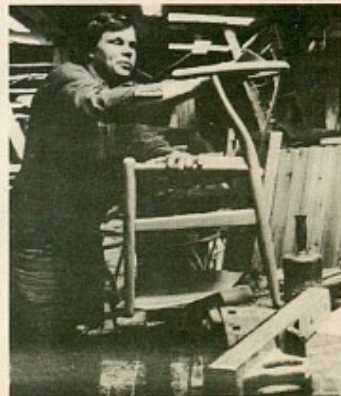
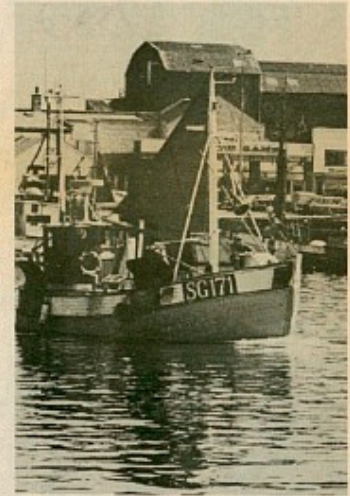

Arbejdsmarked

Det konservative folkeparti har som mål:

- at skabe fuld beskæftigelse,
- at sikre organisationsfriheden,
- at effektivisere arbejdsformidlingen,
- at gøre faggrænserne mere fleksible, samt
- at forbedre arbejdsmiljøet.

Frie forhandlinger på et frit arbejdsmarked

Det konservative folkeparti ønsker et frit arbejdsmarked, hvor parterne gennem frie forhandlinger aftaler lønninger og samarbejdsforhold. Den real-løbspolitik, Folketinget må vedtage, skal være et tilbud til arbejdsmarkedets parter i forbindelse med overenskomstforhandlinger. Arbejdsmarkedspolitikken skal tilgodesee såvel arbejdstagerne som omkostningerne ved ansættelsen som i virksomhedernes behov for større bevægelighed.

Det er en konservativ holdning, at initiativ og indsats skal belønnes. Derfor vil vi fastholde lønforskelle i forhold til arbejdspræstationer og ansvar.

Organisationsfriheden skal gennese b.l.a. ved lovbestemt forbud mod ekakustivtaltaler, hvor arbejds-gøres afhængigt af medlemskab af en bestemt fagforening. Den frie adgang til arbejdspladserne skal fastholdes. Fysiske blokader og lignende skal gennem lovgivningen afvises som konfliktmiddel.

Den fulde beskæftigelse

Det er en central samfundsopgave at sikre den fulde beskæftigelse. Den økonomiske politik og erhvervspolitikken har derfor som et hovedmål at begrænse og afskaffe ledigheden.

Men i en situation, hvor samfundet er ude af stand til at skabe fuld beskæftigelse, skal bekæmpelse af ungdomsarbejdsløsheden have særlig høj prioritet. Både uddannelsessystemet og arbejdsmarkedets parter må inddrages i denne opgave.

Arbejdsledighedsforsikringen er en del af vort sociale sikrings-system. Der skal etableres en A-kasse, som omfatter alle, der står til rådighed for arbejdsmarkedet. Den skal styres af det offentlige og automatisk omfatte alle i den erhvervsaktive alder, både lønmodtagere og selvstændige. Deltagerne skal selv bære en væsentlig del af udgifterne hertil.

Dagpengene må ikke stige hurtigere end lønningerne. Ved ledighed skal den ramte sikres rimelige vilkår, men på et niveau, hvor tilskyndelsen til at påtage sig erhvervsarbejde stadig er til stede.

En mere effektiv arbejdsformidling

Arbejdsformidlingen skal til stadighed effektiviseres, b.l.a. ved anvendelse af de moderne tekniske hjælpemidler. I forbindelse med arbejdsanvisningen skal tilbud om omskoling og efteruddannelse spille en langt større rolle, hvor det kan lette adgangen for fremtidig beskæftigelse.

Det er vigtigt at sikre en større bevæ-

gelighed på arbejdsmarkedet. Arbejdsformidlingen skal derfor kunne virke på tværs af rimelige geografiske grænser og alt for stive faggrænser.

Overarbejde og deltid Vleksomhederne og deres medarbejdere aftaler selv de regler, der skal gælde for adgang til overarbejde og deltidbeskæftigelse. Det konservative folkeparti ønsker, b.l.a. for at sikre ligestilling mellem mænd og kvinder på arbejdsmarkedet, større mulighed for deltid. Stat, amter og kommuner kan i vid udstrækning gå forrest med disse ordninger, som bør være så fleksible, som arbejdets art tillader.

Efterløn og pension

Eldre medarbejdere, der på grund af alder eller helbredsmaassige årsager ønsker at nedtrappe deres tilknytning til arbejdsmarkedet, skal fortsat have mulighed herfor. Men det skal være i form af et frivilligt tilbud, ikke tvung. Efterløn eller deltidsefterløn må ikke være afhængig af medlemskab af en A-kasse, og op-pension skal ikke modregnes i ydelserne. Det er afgørende, at også de selvstændige omfattes af en efterlønordning.

Alle grupper på arbejdsmarkedet skal tilskyndes til gennem pensionsordninger at sikre deres alderdom. Det offentlige må ikke

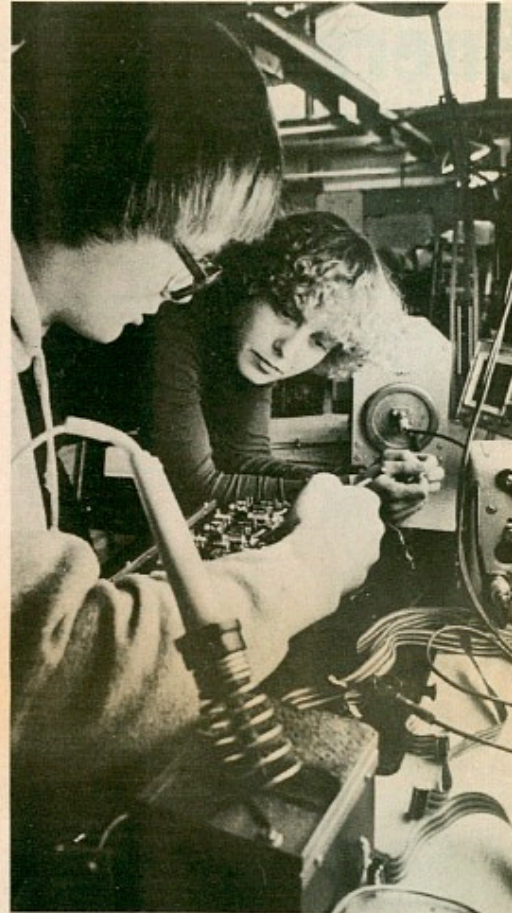

ved fastsættelse af ydelser eller gennem skatter og afgifter ensidigt belaste pensionsopsparingen.

Samarbejde og sikkerhed

Gennem samarbejdsudvalg, sikkerhedsudvalg og medarbejderrepræsentation i bestyrelser, afpasset efter virksomhedernes karakter og størrelse, sikres de ansattes indflydelse på personaleforhold og arbejdsmiljø.

Sikkerhed og sundhed på arbejdspladserne skal fortsat forbedres. Det offentlige rolle er i denne sammenhæng at virke som formidler af forskning, uddannelse og oplysning. Et sikkert og sundt arbejdsmiljø skal tilvejebringes og videreudvikles gennem en indsats fra alle parter på virksomheden.



Energi

Det konservative folkeparti har som mål:

- at sikre muligheden for økonomisk vækst,
- at øge forsyningsikkerheden gennem tilførsel af alsidig, varig, billig og miljøvenlig energi,
- at indføre kernekraft,
- at udnytte olie- og naturgasforekomster,
- at deltage på internationalt plan i udforskningen af fremtidens energikilder, samt
- at opmuntre til energibesparelser.

Energi for fremtiden

Tilstrækkelig og pålidelig energiforsyning samt størst mulig økonomisk udnyttelse af forskellige energiformer er en forudsætning for, at vi kan øge produktionen og dermed sikre vor levestandard og politiske handlemuligheder. Med sin lave selvforsyningsgrad er Danmark meget sårbar overfor ændringer i energiforsyningen fra andre lande. Vi må derfor sprøde vore indkøb af energi, og der skal sættes på flere energikilder. Samtidig må den danske selvforsyning med energi øges så meget, som det er geologisk muligt og økonomisk forsvarligt.

Ved valget af energiformer spiller hensynet til de miljømæssige konsekvenser en afgørende rolle, ligesom sikkerhedskrav må tilgodeses. Prisdannelsen skal være underkastet den frie markedsmechanisme og må ikke fastsættes kunstigt.

Gentagne kriser i den internationale energiforsyning har vist, at de private selskaber kan løse deres forsyningsopgaver på en for samfundet tilfredsstillende måde.

En alsidig energipolitik skal også i fremtiden hvile på private selskaber med klart afgrænsede ansvarsområder. Det konservative folkeparti afviser en øget statsindblanding og centralisering af energiforsyning og -distribution, som vil føre til en forringet forsyningsikkerhed og øgede omkostninger for borgere og erhvervsliv.

Der er behov for kernekraft

Kernekraft skal snarest indføres i Danmark. Den er billig og renlig, og udnyttelsen kan ske under betryggende sikkerhedsforanstaltninger. Affaldsproblemet er tilstrækkeligt belyst til, at der

kan træffes en beslutning på fuldt forsvarligt grundlag. Elproduktion baseret på kernekraft er allerede i dag væsentlig billigere end elektricitet produceret på andre måder. Det er derfor bydende nødvendigt, at kernekraft indføres i Danmark hurtigst muligt. Kun herigennem kan man opbygge det flerstrengede energiforsyningssystem, der er nødvendigt for bevarelsen af vort velfærdssamfund.

I samarbejde med det grønlandske hjemmestyre må uranforekomsterne i Grønland udforskes, og der skal optages forhandlinger om en eventuel udnyttelse af de mulige forekomster til brug i danske kernekraftværker.

Olie og naturgas bør udnyttes bedst muligt. Der skal opmuntres til en omlægning af energiforbruget, så afhængigheden af olie mind-

skes. Anvendelsen af Danmarks reserver af råolie og naturgas skal udbygges mest muligt. Olie- og naturgasforekomsterne i Nordseen betyder, at Danmark har egne energikilder, der energiforsyningsmæssigt gør os mindre afhængige af andre lande, specielt med hensyn til olieleverancer. Naturgassen skal først og fremmest bruges til erstatning for gasolie.

Fastlæggelsen af de områder, hvor der ønskes anvendt naturgas, skal bl.a. afhænge af samfundsøkonomiske hensyn. Det er vigtigt, at der ved distribution af naturgas tages vidtgående hensyn til forbrugernes egne ønsker. Den enkelte borger skal ikke tvinges til at anvende en bestemt energiform, og kommunernes ønsker skal respekteres mest muligt. Der må ikke ved prisfastsættelsen for naturgassen ske en forvridning i forhold til prisdannelsen for andre energiformer.

Kraftvarme og kul

Kraftvarme vil i mange tilfælde være den mest økonomiske opvarmningsform, og skal derfor anvendes, hvor dette er muligt.

En væsentlig forøgelse af kulforbruget er på kortere sigt den eneste mulighed for at sikre den nødvendige uafhængighed af olie. Kulforbruget må baseres på indkøb, der af hensyn til forsyningsikkerheden spredes

mest muligt. Herved bedres også mulighederne for at skaffe den rigtige kvalitet til den rigtige pris.

Forskning for fremtidens energi

Forskningen i nye energikilder skal forstærkes. Der skal lægges vægt på forskning af energikilder, som kan løse energiproblemerne på længere sigt. Det gælder f.eks. fusionsenergi, solenergi og geogas.

Energi kilder som vandkraft, geotermisk varme, bølgeenergi, biogas, omdannelse af affaldsprodukter og overskydende landbrugsprodukter til flydende energi m.m. må vurderes nøje, således at der kun ydes offentlig støtte til projekter, hvor der efter sagkyndig vurdering kan fremkomme rentable og miljømæssigt til-

fredsstillende løsninger.

Der skal endvidere forskes i en mere effektiv anvendelse af kendte energiformer — både nationalt og internationalt.

Lær indenfor Det europæiske Fællesskab skal den samlede forskningsindsats styrkes, således at sideløbende forskning undgås.

Energi besparelser — men ikke

aktivitetsnedsættelse Energi besparelser er nødvendige for at nedsætte forbruget uden at nedsætte aktivitetsniveauet — f.eks. ved bedre varmeisolerings- og skattefradrag eller tilskud opmuntre til energibesparelser, skal det sikres, at disse er økonomisk forsvarlige eller yder et væsentligt bidrag til besparelserne.

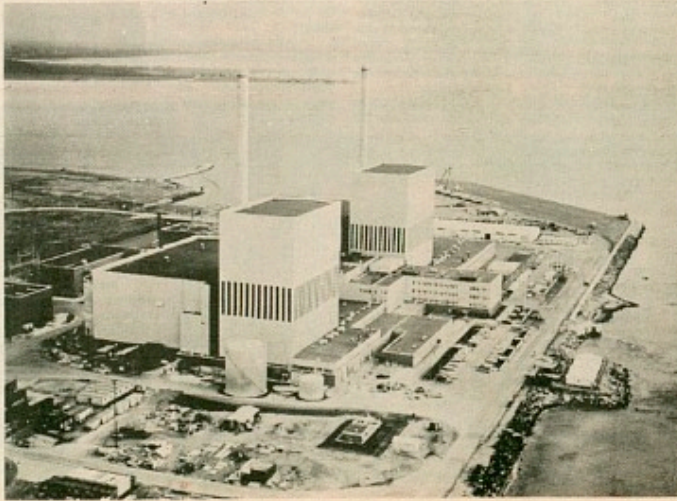
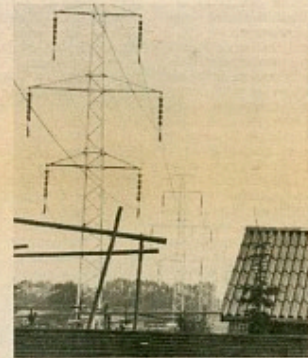

Miljø

Det konservative folkeparti har som mål:

- at bevare naturens rekreative værdier,
- at sikre menneskevenlige bolig- og fritidsområder, samt
- at bekæmpe forurening.

Sunde miljøer - fornuftig planlægning
Trivsel og velfærd er i afgørende grad et spørgsmål om at bevare vor naturens rekreative værdier og sikre gode bolig- og fritidsmiljøer. Det konservative folkeparti vil arbejde for, at der gennem en aktiv miljøpolitik og gennem lands-, regions- og kommuneplanlægning skabes muligheder for en befolknings- og erhvervs-

massig udvikling, hvor naturen plejes, forurening holdes under kontrol, og boligerne adskilles klart fra industri og trafik.

Gennem fornuftig planlægning skal det sikres, at den industrielle udvikling spredes til landets forskellige dele. Planlægningen skal følges op af fortsatte forbedringer i og udviklingsstøtten og udflytning af statsvirksomheder.

Den trafikale planlægning skal udformes, så vi ikke ødelægger bevaringsværdige miljøer. I byområderne er det vigtigt at sikre venlige og rene boligmiljøer. Byforbedringer og saneringer skal fremmes, så der skabes mere attraktive bysamfund med åbne områder og et minimum af støj og luftforurening.

Mindre byer og landsbysamfund skal sikres naturlige udviklingsmuligheder, der tilgodeser de særlige miljømæssige værdier. Landskabstyper og bygninger af historisk, videnskabelig og rekreativ værdi skal sikres mod byggeri og industriel udnyttelse. Men landbrugsdrift skal generelt tillades på fredede områder. Kvalitetsviser i et samarbejde mellem stat, kommuner og private lodsejere.

Bekæmpelse af forurening - nationalt og internationalt
Bekæmpelse af forurening og anden miljøødelæggelse er en central opgave i et samfund med højt udviklet teknologi. Udfordringen er at styre den teknologiske udvikling, så den bruges som et red-

skab til at forbedre det menneskelige miljø i natur og bysamfund. Men vi afviser pres-sionsgruppers forsøg på udnyttelse og mis-

brug af miljøbestem-melser. Når offentlige myndigheder i stat, amter eller kommuner fastlægger nye eller

strammer eksisterende bestemmelser, skal erhvervslivet have tidsmæssige muligheder for en omstilling, så omkostningsniveau og dermed konkurrenceevne ikke belastes urimeligt. Samarbejdet mellem offentlige institutioner og private

virksomheder skal forbedres, så vort erhvervsliv opnår rimelige konkurrence- og produktionsvilkår, samtidig med at virksomhederne selv skal bidrage til at forbedre miljømæssige forhold. En effektiv mil-

jøindsats forudsætter internationalt samarbejde. Danmark skal gå ind for bestræbelserne om ensartet miljølovgivning ikke mindst ved at give forureningsbekæmpelse en fremtrædende plads i det nordiske og europæiske samarbejde.

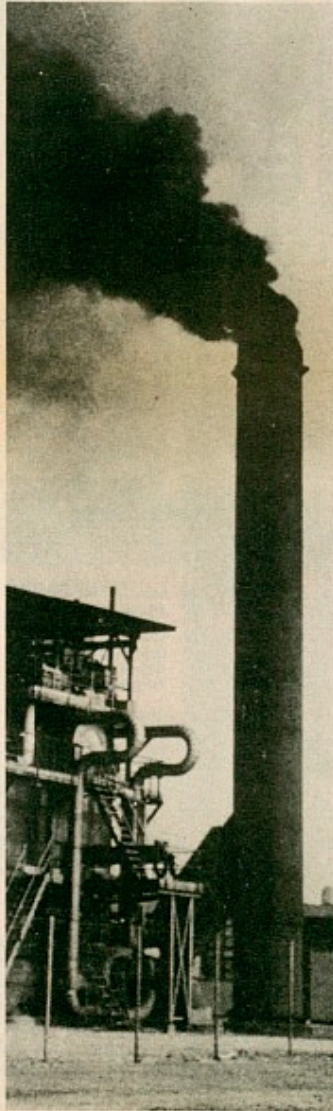

Trafik

Det konservative folkeparti har som mål:

- at der gennemføres en overordnet prioritering og tidsfølgeplanlægning.
- at udbygge den kollektive trafik i det omfang det er samfundsøkonomisk forsvarligt, samt
- at sikre en udvikling, hvor ingen gennem beskatning tvinges til en transportform, de ikke selv ønsker.

Prioritering og planlægning

Trafikinvesteringer er samfundsøkonomisk særdeles belastende. Derfor er en overordnet prioritering og en egentlig tidsfølgeplanlægning af de store projekter påkrævet. Trafikplanlægningen skal foregå under hensyntagen til bl.a. miljømæssige forhold og økonomiske muligheder.

Det konservative folkeparti ønsker en fast forbindelse over Storebælt gennemført før de andre store trafikplanlæg. Storebæltprojektet, der vil binde landet sammen, skal gennemføres som en kombineret vej- og jernbanebro, hvor der belæses broafgift. De tilhørende motorvejsstrækninger skal udbygges senest samtidig med Storebæltbroens færdiggørelse. Der bør heretter i samarbejde med Sverige og Tyskland etableres faste forbindelser mellem vore lande.

Opgavefordelingen mellem stat, amter og kommuner i forbindelse med udbygningen af det overordnede vejnet skal forenkles og præciseres. Vejnet til fjerntrafik udbygges, så det sikkert kan befærdes med høje hastigheder. Fjerntrafik og lokaltrafik skal i så vid udstrækning som muligt holdes ad-

skilt bl.a. af hensyn til fodgængere og cyklister.

Den kollektive og individuelle trafik

Vor erhvervs- og boligstruktur betinger en kombination af individuel og kollektiv transport. At sikre og udbygge samfundets mobilitet - trafikken til og fra arbejde, erhvervs- og fritidstransporten - er derfor et centralt sigte i konservativ trafikpolitik.

Der er behov for en udbygning både af den individuelle og den kollektive trafik. Brug af eget transportmiddel vil normalt være hurtigst og mest økonomisk i tyndere befolkede områder. Kollektiv transport er mest fordelagtig, når mange mennesker skal transporteres ad samme ruter. Det konservative folkeparti ønsker en udbygning af den kollektive trafik i et omfang, hvor det er samfundsøkonomisk forsvarligt. Det forudsætter en høj belægningsprocent i kollektive transportmidler samt mange og regelmæssige afgange til rimelige priser og med højt serviceniveau. Borgerne skal ikke gennem beskatning tvinges fra individuel over til kollektiv trafik. Det kollektive trafiknet skal ud-

bygges, så der er regelmæssige forbindelser mellem bysamfund af en vis størrelse.

Gode fly- og skibsforbindelser

Det konservative folkeparti ønsker en udbygning af indenrigsflyningen, hvor der er et betydeligt og erhvervmæssigt grundlag til stede. Ruteflyningen mellem Kastrup og provinshavnene skal foregå med hyppige afgange. Der skal kunne etableres regelmæssige forbindelser mellem provinshavnene indbyrdes. Private firmaer skal have mulighed for at gå ind, hvor SAS ikke flyver en rute.

Kastrup lufthavn har en geografisk beliggenhed, som gør den til et naturligt, internationalt trafikcenter. Det er vigtigt at fastholde denne status. Sideløbende hermed er der grundlag for etablering af et begrænset antal ruter fra provinshavnene til andre EP-lande samt Norden.

Danske chartersejlselskaber, der er blandt verdens største, skal have gode muligheder for at udvikle udenlandske markeder og fortsat kunne betjene publikum med billige rejser til udlandet. Inden for luftfragtområdet skal reglerne gøres mere smidige, så



tilløb og efterspørgsel bliver afgørende for udviklingen.

Den indenrigske færgefart er en livvigtig nødvendighed for mange mindre sam-

fund. Der bør derfor tages et overordnet hensyn til disse trafikforbindelser. For vort erhvervsliv er et effektivt og moderne havnevesen af stor betyd-

ning. Derfor vil der til stadighed være behov for nyinvesteringer i havnene. Vi ønsker til- lige, at sikkerheden ved gennemsejling af danske farvande øges.



Familie

Det konservative folkeparti har som mål:

- at støtte kernefamilien som grundpælen i vort samfund,
- at styrke ægteskabet,
- at sikre, at ansvaret for børnenes opdragelse og opvækst forbliver hos forældrene,
- at fremme ligestilling mellem kvinder og mænd, samt
- at fremme mulighederne for, at ældre kan forblive længst muligt i egen bolig.

Kernefamilien og det personlige ansvar
Familien er den enhed, som samfundet skal bygge på. Det er i familien, barnet udvikles, dets kulturelle påvirkning finder sted og dets livsholdning grundlægges.

Hovedmålet for konservativ familiepolitik er at skabe gode rammer, som den enkelte familie selv fylder ud og indenfor hvilke, den har mulighed for selv at være ansvarlig for sin situation.

En tryk opvækst
Børn har behov for tryk og kærlighed. Deres udvikling er stærkt betinget af, at de får en stabil opvækst. Derfor er det vigtigt at fastholde familien som ansvarlig for barnets opdragelse og tryk.

Børn har behov for forældre. Derfor skal adgangen til adoption lettes.

Det konservative folkeparti ønsker, at der er et rimeligt udbud af passningsmuligheder bl.a. daginstitutioner og dagplejefamilier.

Privat hjælp skal ligestilles med andre former for arbejde, og lønnen derfor gøres fradragsberettiget. En sådan ordning vil gavne både familierne og samfundsekonomien.

Forældre bør have en reel mulighed for at vælge mellem institutionsplads og selv at passe børnene indtil skolealderen. Det kan ske ved at give familier, der selv passer børnene, tilbud om en børneydelse.

Ved en god fripladsordning i børneinstitutionerne skal der skabes sikkerhed for, at bl.a. den enlige forsøger også har mulighed for at sikre sine børn en økonomisk og menneskelig tryk opvækst.

Af hensyn til barnet skal der mellem hjem og daginstitution være et omfattende samarbejde f.eks. gennem bestyrelser eller forældreråd.

Gennem større adgang til deltidsbeskæftigelse for begge ægtefæller kan der sikres børnene en tryk opvækst.

For de kvinder, der i en periode selv har passet deres børn, ønsker Det konservative folkeparti at lette en tilbagevenden til arbejdsmarkedet.

Ægteskabet skal styrkes
Det konservative folkeparti vil styrke ægteskabet. Det indebærer bl.a., at al diskriminering af ægteskabet og dermed kernefamilien hæver op. Enhver form for sambeskatning skal ophæves, og ægteskabet skal i øvrigt skattemæssigt i det mindste sidestilles med andre samlivsformer.

Ligestilling uden tvang
Det konservative folkeparti ønsker en reel ligestilling mellem kvinder og mænd. Ligeløn skal fastholdes. Men tvangsmæssige foranstaltninger afvises som middel til at sikre ligestillingen.

Betere hjælp til de ældre
Det er afgørende at give ældre borgere mulighed for at blive i eget hjem længst muligt. De ældre kan støttes herigennem udbygning af bl.a. daghjælp.

I de tilfælde, hvor en familie har mulighed derfor, skal der kunne ydes støtte til familiepleje. Der kan gives en familie reel mulighed for at pleje de ældre ved at indføre plejetilskud og mulighed for lægehjælp samt medicin på samme vilkår som på plejehjem.



Socialpolitik

Det konservative folkeparti har som mål:

- at fremme såvel menneskelighed som ansvarlighed i det sociale system,
- at yde effektiv hjælp til selvhjælp,
- at sikre medmennesker, der midlertidigt eller varigt er ude af stand til at klare sig selv, en menneskeværdis tilværelse, samt
- at forhindre, at socialpolitikken anvendes som fordelingspolitisk redskab.

Menneskelighed - ansvarlighed

Vor socialpolitik skal tilrettelægges som en hjælp for mennesker, der midlertidigt eller varigt er i vanskeligheder. Den må ikke bruges som redskab til at føre fordelingspolitik vendt mod bestemte befolkningsgrupper. Det konservative folkeparti ønsker et socialt system, hvor der vises respekt og menneskelighed samtidig med, at ansvarlighed og en personlig indsats fremmes.

Den sociale lovgivning skal være præget af enkelthed og klarhed. Men menneskeligheden i vort sociale system er ikke afhængig alene af størrelsen af budgetter og antallet af eksperter.

Gennem en effektiv offentlig planlægning skal der skabes forudsætning for, at den nødvendige hjælp og behandling kan tilvejebringes på alle niveauer og misbrugs undgået. Hjælpen til det enkelte menneske skal som en hjælp til selvhjælp have det klare sigte at gøre det muligt for den pågældende at genoptage normale leve- og arbejdsvilkår så hurtigt som muligt.

Det frivillige samt det private institutions- og plejearbejde skal støttes og opmuntres.

Sociale ydelser, som f.eks. dagpenge, skal fastsættes på et niveau, så tilskyndelsen til at påtage sig arbejde og yde en personlig indsats bevares. Satsene på de sociale ydelser skal afpasses, så de ikke på urimelig vis rammes den private opsparing eller afholder modtageren fra at påtage sig arbejde.

De handicappede i samfundet

For mennesker med varigt handicap skal der skabes muligheder for den bedst mulige indpassning i samfundet. De skal støttes med tilbud, der opmun-

trer og udvikler i retning af størst mulig selvstændighed. Mange handicapgrupper er i for stor udstrækning gennem institutionsanbringelse blevet afsondret fra omverdenen. Familiepleje i bedste forstand skal understøttes stærkere. Forældre, der ønsker at beholde deres syge eller handicappede børn i hjemmet, skal støttes af samfundet, således at økonomiske forhold ikke tvinger dem til at anbringe barnet på institution.

Institutionsprincippet skal begrænses til at omfatte mennesker, der ikke har mulighed for at klare sig på anden måde, og de bør så vidt muligt tilbydes plads i nærheden af familien. Gennem revalidering skal der i snævert samarbejde med arbejdsformidlingen skabes forudsætninger for beskæftigelse.

Forældre og deres børn

Det konservative folkeparti ønsker, at alle børn sikres gode og sunde opvækstvilkår. Det er først og fremmest forældrenes opgave at passe og opdrage deres børn - ikke samfundets. Forældremyndigheden skal respekteres af det offentlige. Men samfundet har imidlertid en særlig forpligtelse til i forståelse med forældrene at støtte de børn og unge, som lever under utilfredsstillende eller vanskelige vilkår. Staten skal have form som et individuelt tilbud, og den skal så vidt muligt ydes i barnets hjem.

Såfremt tvangsmæssige foranstaltninger findes nødvendige af hensyn til barnets velfærd, skal der sikres forældrene en ret og mulighed til at få deres synspunkter bedst muligt tilgodeset.

Enlige forsørgeres vilkår skal forbedres. Eneansvaret for børn må ikke blive en uoverkommelig hindring for at bestride et

personligt tilfredsstillende arbejde eller kunne deltage i samfundets øvrige aktiviteter.

Støtte til de ældre

Den ældre generation skal have mulighed for erhvervsbeskæftigelse, længst muligt - og

dersom det ønskes med nedsat arbejdstid.

Folkepensionen er en ret til pension. Den skal være ens for alle uanset anden indkomst, så der kan skabes incitament til ekstraindkomst gennem arbejde og ikke mindst til pensionsopsparing som supplement til folkepensionen.

De fleste ældre ønsker at kunne forblive i deres hjem længst muligt. Derfor er det en central opgave at skabe endnu bedre grundlag herfor bl.a. gennem udbygning af døgnpleje og hjemmepleje.

De ældre boligbehov skal i øvrigt dækkes gennem opførelse af beskyttede boliger og kollektivboliger i tilknytning til plejehjem. Herved sikres også en lettere og

mere menneskelig overgang fra det private boligmiljø til den egentlige plejehjem bolig - plejehjemmet. Der skal være mulighed for at få plejehjemsglads i børns hjemkommune.



Sundhed

Det konservative folkeparti har som mål:

- at skabe mulighed for, at det enkelte menneske opnår størst mulig fysisk og psykisk sundhed,
- at sikre, at ingen af økonomiske grunde skal være afskåret fra at benytte samfundets sundhedsmæssige tilbud,
- at fastholde den primære sundhedstjeneste som et liberalt erhverv,
- at effektivisere ressourceforbruget i sygehusektoren, samt
- at sørge for, at forbrugerne hurtigt og sikkert kan få stillet ethvert godkendt lægemiddel til rådighed til en rimelig pris.

Det personlige ansvar

Det enkelte menneske handler under personligt ansvar. I normale situationer skal enhver kunne tilrettelægge sin egen tilværelse og bestemme over egen person. Det konservative folkeparti vil fastholde borgernes frie lægevalg, lægens frie nedættelses- og visitationsret samt lægens frie ordinationsret. Vi afviser derfor offentligt formynderi og forslag, der indebærer socialisering af praktiserende læger, praktiserende speciallæger, tandlæger, fysioterapeuter, apoteker og medicinalindustri. Samtidig er det afgørende at sikre, at ingen af økonomiske grunde bliver afskåret fra at benytte samfundets sundhedsmæssige tilbud.

sker behandlingen først, billigt og hurtigt i den primære sektor af sundhedsvæsenet (praktiserende læger og landlæger). Praktiserende speciallæger skal i videst muligt omfang aflaste hospitalambulatorierne. Patienterne skal selv have mulighed for at vælge deres egen praktiserende læge. Valgfriheden mellem sygesikringsgruppe 1 og 2 skal fastholdes.

For at aflaste den omkostningskrævende hospitalsektor skal der gives bedre afskrivningsmuligheder til etablering af lægehuse med tilstrækkeligt teknisk udstyr og hjælpepersonale til at gennemføre ambulante behandling og i et vist omfang skadestuebehandling. Oprettelse af lægehuse vil også med-

virke til at patienterne kan få en hurtigere behandling.

Det konservative folkeparti ønsker en effektiv landpleje, der bygger på oplysning, forebyggelse og behandling. Målet nås bedst, hvis forbrugeren frit kan vælge mellem landlæger, der konkurrerer i et frit erhverv med fri nedættelsesret.

En effektiv hospitalsektor

Når behandlingsmulighederne i den private sektor er opbrugt, skal et effektivt, offentligt sygehusevnen stå til borgernes rådighed. Hospitalsektoren skal fortsat primært være en amtskommunal opgave, således at amtskommunerne sørger for dækning og fordeling af midlerne til sy-

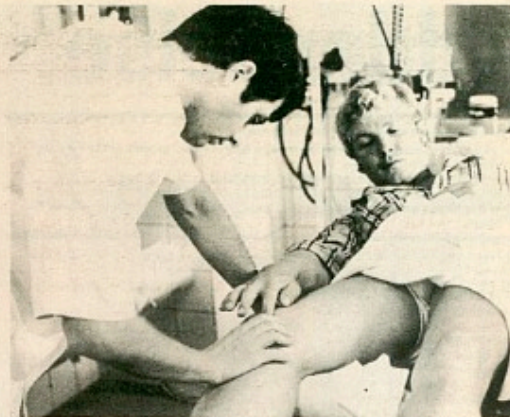

gehuse samt koordinering af opgaveudførelsen. Der kan på regionsplan ske en samordning af sygehusplanerne, så ressourcerne udnyttes bedst muligt. Gennem en planlægning og mere rationel anvendelse af personale og faciliteter på sygehuse skal ventetider og ventelister nedbringes til et minimum. Ved en bedre prioritering kan de midler, der anvendes indenfor sundhedsområdet, udnyttes mere effektivt, uden at det

servicineniveau, borgernes krav på, forringes.

Lægemidler og apoteker

Der er brug for lægemidler både i det forebyggende og helbredende arbejde. Det konservative folkepartis mål er at sikre, at forbrugerne hurtigt og sikkert kan få stillet ethvert godkendt lægemiddel til rådighed til en rimelig pris. Der må ydes offentlige tilskud til medicin af væsentlig betydning for liv, sund-

hed eller velfærd. Læger og landlæger skal under personligt ansvar have fri ordinationsret. Medicinalindustrien skal forblive på private hænder, og den skal have arbejdsvilkår, der gør det muligt at forske samt udvikle nye lægemidler.

Et frit apotekervæsen sikrer, at forbrugerne hurtigt og sikkert kan få stillet de nødvendige lægemidler til rådighed. Derfor skal det private apotekervæsen bevares.

Planlægning og koordinering

En stadig stigende del af de offentlige ressourcer anvendes indenfor sundhedssektoren. Derfor er der behov for bedre informationssystemer, planlægning og koordinering for at opnå den størst mulige effekt af de midler, der anvendes til forebyggelse og behandling indenfor de forskellige dele af sundhedssektoren og tilknyttede områder.

Det forebyggende arbejde og den behandlende sundhedssektor

Den forebyggende indsats på sundhedsområdet skal intensiveres. Men der må ske en nøje prioritering, hvor det afvejes, om de resultater, der opnås, står i rimeligt forhold til ressourceindsatsen.

Borgeren skal tilbydes den bedste behandling, der - samtidig med den er faglig forsvarlig - ydes på det økonomisk mindst belastende niveau. Det skal desuden ske så nær patientens bopæl som muligt. Når borgeren på grund af sygdom bliver patient,



Uddannelse

Det konservative folkeparti har som mål:

- at sikre et uddannelsessystem, der bygger på, at mennesker er ligeværdige og forskellige,
- at give eleverne størst mulig viden, indsigt og færdigheder,
- at skabe lige muligheder for adgang til de enkelte uddannelser, samt
- at tilpasse omfang og indhold af uddannelserne til de forventede behov.

Uddannelse - for den enkelte

og samfundet

Uddannelse er en investering for både den enkelte og samfundet. Derfor skal det offentlige stille et uddannelsessystem til rådighed, hvor alle tilbydes den bedst mulige undervisning.

Det konservative folkeparti vil fastholde det frie skolevalg. Private skoler, gymnasier, seminarier og kurser skal sikres gennem offentlige tilskudsordninger.

For at give uddannelsessystemet effektivitet og gøre det muligt for den enkelte at vurdere sin egen arbejdsindsats skal prøver og karakterer fastholdes indenfor alle uddannelsesområder. Undervisningspligten på ni år bevares.

En folkeskole, der giver viden og kunnen

Folkeskolen skal være kundskabsgivende. Den enkelte elev skal have mulighed for at udvikle og udnytte evner og interesser. Det konservative folkeparti ønsker en højnelse af uddannelsesniveaut i folkeskolen. Der skal lægges vægt på en bred basteviden til gavn for den videre almene uddannelse.

Alle forældre skal trygt kunne sende deres børn i den danske folkeskole. Det er afgørende at sikre forældrene indflydelse på skolens indhold og holdning.

Det skal være frivilligt for kommunerne at oprette børnehaveklasse. På samme måde skal det være et tilbud til forældrene, hvorvidt de ønsker deres børn i børnehaveklasse.

Styrkelse af de grundlæggende fag

Der skal gennemføres en solid basisskoleuddannelse, som udvikler elevernes evne til selvstændig tænkning, deres evne til at omstille sig og samarbejde med andre. Herved skabes grundlaget for en senere uddannelse. Det



konservative folkeparti vil styrke undervisningen i fagene: dansk, regning/matematik, historie og kristendomskundskab.

Den enkelte elev skal tilbydes den bedst mulige undervisning. Derfor afviser Det konservative folkeparti enhedsskolen og ønsker kursusadelingen i folkeskolen opretholdt og udvidet.

Efter 7. klasse skal der gennemføres en niveaudeling i henholdsvis grundkursus og udvidet kursus. Efter 9. og 10. klasse afholdes prøver på både grundkursus og udvidet kursusniveau. Der ved tilgodeses elevernes berettigede krav om, at prøver finder

sted på det niveau, undervisningen er givet. Den udvidede afgangsprøve skal have et indhold, der kvalificerer til en række uddannelser af kortere varighed.

I de syv første skoleår skal bedømmelsen af eleverne ske ved mundtlige og/eller skriftlige udtalelser til forældrene om elevernes standpunkt og arbejdsindsats. I de følgende skoleår gives egentlige karakterer. Årprøver og afgangsprøver skal være obligatoriske efter 9. og 10. klasseår.

Eleverne i 8. og 9. klasse skal under særlige omstændigheder kunne fritages for obligatoriske bogtite

fag og tilbydes alternativ praktisk uddannelse støttet af den nødvendige teoretiske indlæring eventuelt i et samarbejde med ungdomsskole og erhvervsliv.

Den kommunale ungdomsskole skal være et supplement, der gør kommunernes undervisningsprogram til en helhed, ved at placere sig mellem folkeskole/erhvervsuddannelse og de traditionelle fritidsaktiviteter.

Fastlæggelse af formål for og minimumsrammer for undervisningen i de enkelte fag og af eksamenskrav skal ske gennem Folketingets lovgivning. Styringen af skolen må i videst muligt omfang udlægges til de enkelte kommunalbestyrelser, skolekommissioner og skolenævn.

Skolens samarbejde med erhvervslivet skal udbygges bl.a. gennem erhvervsvejledning og gæstelærerordninger og ved et øget samarbejde mellem seminarier og erhvervsliv.

Håndicappede elever skal tilbydes de bedst mulige uddannelsesvilkår. Integrering bør gennemføres, hvor erhvervsrettede alternativer til det traditionelle gymnasium. Hovedmålet er at etablere en uddannelse, hvor der stilles store krav til både teoretisk viden og forståelse samt til de unges praktiske anlag.

Flere muligheder for de 16-18-årige

Det konservative folkeparti ønsker en reform af de 16-18-åriges uddannelse, hvor der gives flere alternativer til det traditionelle gymnasium. Adgang til uddannelse efter undervisningspligtens ophør skal normalt være betinget af beståede prøver, der viser egenhed til videre uddannelse eller senere optagelsesprøve.

Gymnasiet
Undervisningen i gymnasiet skal tilrettelæg-

ges på et højt fagligt niveau og sigle på studiekompetence til de videregående teoretiske uddannelser. Eleverne skal gives en konkret og præcis viden samt lære at tænke abstrakt og formulere og vurdere teorier samtidig med, at de almindelige elementer i gymnasieundervisningen bevares.

Det konservative folkeparti vil opretholde den Højere Forberedelseksamen (HF) som et uddannelsesalternativ. Gennem en præcisering af indhold og kompetence skal HF udgøre et alternativ til gymnasiet. HF skal også fastholdes som en mulighed for voksne til at genindtræde i uddannelsessystemet.

Erhvervsuddannelserne

Erhvervsuddannelserne skal udbygges. Både mesterlæreren og den erhvervsfaglige grunduddannelse (EFG) skal opretholdes med en samordning af de to uddannelsers teoretiske del.

Der skal etableres et teknisk gymnasium parallelt med handelsgymnasiet. Begge uddannelser skal være erhvervsrettede alternativer til det traditionelle gymnasium. Hovedmålet er at etablere en uddannelse, hvor der stilles store krav til både teoretisk viden og forståelse samt til de unges praktiske anlag.

De videregående uddannelser

Målet for de videregående uddannelser er at give de studerende en høj faglig viden på videnskabeligt niveau samt metoder til selvstændig forskning. Optagelse på de højere læreanstalter, universiteter eller lignende skal være betinget af en forudgående studenter- eller HF-eksamen eller bestået optagelsesprøve.

I et dynamisk samfund må uddannelsessystemet være fleksibelt. Uddannelserne skal derfor trindeles, og hvert trin skal være kompetencegivende både uddannelses- og erhvervsæssigt.

Samarbejdet med erhvervslivet om udførelse af nye korterevarende videreuddannelser skal udbygges.

Styrelsesloven

Universiteter og højere læreanstalter skal fortsat være selvstyret efter rammer fastlagt af Folketinget. Der skal gennemføres en styrelseslov for universiteter og højere læreanstalter, der sikrer, at den faglige kompetence får den afgørende indflydelse på studieordninger, ansættelser m.v. Styrelsesarbejdet skal effektiviseres, og der skal til de styrende organer gennemføres en forholdsvalgmethode, som forhindrer undertrykkelse af mindretal blandt de studerende.

Uddannelsesstøtte

Uddannelsesstøtte skal kunne sikre, at ingen af økonomiske årsager hindres i at få en uddannelse. Støtten skal gives til uddannelsessøgende, som er fyldt 18 år, og den skal ydes i form af statsgaranterede lån, der er lavt forrentede i uddannelsesperioden. Der skal kunne ydes stipendier i det første år. Uddannelsesstøtte skal gøres uafhængig af forældres indtægt og formueforhold.

Voksenuddannelse

Det er primært oplysningsforbundet, som skal tilbyde almen undervisning til voksne. Undervisningen skal tilrettelægges, så der tages hensyn til den større modenhed og motivation.





Forskning og teknologi

Det konservative folkeparti har som mål:

- at sikre den frie forskning,
- at stimulere forskning og produktudvikling,
- at styrke forsknings samarbejdet mellem forskningsinstitutionerne og det private erhvervsliv, samt
- at udnytte ny teknologi til at forbedre samfundet og den enkeltes tilværelse.

Forskning for fremtiden

En fri forskning og produktudvikling er grundlaget for uddannelse og produktion. Danmark er faldt på raskter. Derfor er et højt uddannelsesniveau, en avanceret forskning samt udnyttelse og udvikling af ny teknologi nøglefaktorer for samfundets fortsatte vækst og velfærd.

Det er afgørende, at alle lærere ved

de højere læreanstalter vedligeholder deres uddannelse og herunder følger de seneste forskningsresultater inden for deres fag. Men en egentlig forskningsforpligtelse skal kun pålægges lærere, der har kvalificeret sig dertil. Den støtte, der af offentlige midler ydes til forskningen, skal følge forskeren i højere grad end læreanstalten. En prioritering af forskningsområder, hvor der skal gøres en sær-

lig indsats, skal foretages af kompetente forskere.

Læreanstalter og erhvervsliv
Universiteter og andre højere læreanstalter skal primært dyrke grundforskning, mens erhvervslivet har varetager målforankring. Børge dele skal styrkes, og der skal skabes et bedre samarbejde mellem de to former for forskning. Erhvervslivet skal kunne

drage nytte af bestemte projektarbejder. Staten skal spille en mere aktiv rolle bl.a. som inspirator ved køb af prototyper og gennem forskningskontrakter på en række af de områder, der forvaltes af offentlige institutioner.

Forskning for sundhed
Gennem en styrket forskningsindsats indenfor sundhedsområdet kan befolkningens sundhedstilstand fortsat forbedres. Al sundhedsforskning, også hvor den bevæger sig ind på medicinske grænseområder, skal være baseret på den naturvidenskabelige metode.

Genetisk forskning kan resultere i store fremskridt, men der skal stilles strenge krav til sikkerhed og offentlig indeende med projekterne.

Ny teknologi - tilbud og udfordring
Den teknologiske udvikling er en central forudsætning for opretholdelse af det danske velfærdssamfund. Vi skal fortsat tage imod

de teknologiske muligheder som et tilbud og en udfordring.

Ny teknologi giver samfundet mulighed for fortsatte forbedringer både i fritidslivet, i arbejdsituationen og på det miljø- og sundhedsmæssige område.

De ulemper, der kan være forbundet med nye teknologiske udfordringer, skal begrænses og bekæmpes. Men negativ frygt for ny teknologi skal ikke overskygge fordelene. Netop det danske samfund har mulighed for i en offensiv produktionsstrategi at sætse på ny teknologi for at udbygge velstandssamfundet.

Det konservative folkeparti ønsker en decentral teknologivurdering på læreanstalter og virksomheder. Vi afviser alle forslag om central, offentlig styret teknologivurdering.

Kommunikation - og privatlivets fred
Den teknologiske ud-

vikling på kommunikationsområdet vil på afgørende vis ændre tilværelsen både for den enkelte familie, erhvervslivet og den offentlige sektor. Der bliver et væld af tilbud, hvor begrænsningen sættes af de økonomiske muligheder for at indføre nye systemer, mens opgaven bliver at udvælge, så der gives størst mulig valgfrihed for den enkelte til lavest mulige omkostninger.

Med den nye teknik er det en vigtig opgave at sikre privatlivets fred. Den offentlige og private sektor skal tage imod de mange tilbud bl.a. på datatransmissionsområdet. Men den enkelte skal sikres, at oplysninger, der sættes på data-lager, indsamles og opbevares så de ikke kan misbruges. Enhver anvendelse af personlige oplysninger er alene et anliggende mellem borger og myndighed og alle skal have mulighed for at kontrollere oplysningerne, der er registreret om vedkommende.

Kirke

Det konservative folkeparti har som mål:

- at bevare den kristne livsholdning som grundlag for samfundets fortsatte udvikling,
- at fastholde folkekirkens ordning, samt
- at give fyldestgørende kristendomsundervisning til børn og unge.



Det kristne grundlag
 Dansk kulturs egenart bygges på det kristne grundlag, såsom det er kommet til udtryk gennem folkekirken og vore andre kristne kirkesamfund. Samfundets fortsatte udvikling skal ske på grundlag af den kristne livsholdning, der kan give det enkelte menneske inspiration til åndeligt engagement.

Til at sikre denne udvikling tjener folkekirkens ordning som den mest frie kirkestruktur. Hæsten hele den danske befolkning tilhører det evangelisk-lutherske kirkesamfund. Derfor har folkekirken en særstilling, som den skal bevare. Men folkekirken er folketens kirke - ikke statens. Kirkens egne ledere skal suverænt bestemme over kirkens indre liv, mens folkekirken som sådan støttes af staten.

Menighedsrådene skal fastholdes som

det bærende led i den lokale kirkelige administration. Det konservative folkeparti ønsker at give menighedsrådene større selvstændighed og økonomisk ansvar for derved at skabe større engagement og styrkelse af menighedslivet.

Vi ønsker, at der gives børn og unge en grundig undervisning i kristendomskundskab. Alle borgere skal kende vor kulturelle baggrund. Derfor må skolerne undervise i kristendomskundskab gives som tilbud til alle elever.

Kirkens liv
 Sognekirkerne ejes af folkekirken og er bygget til forkyndelse af den kristne tro. De skal anvendes til gudstjenester og andre kirkelige handlinger, og kan efter nærmere fastsatte regler benyttes til andre anerkendte kristne trosamfund kirkelige

handling samt til andre folkekirkelige aktiviteter.

Kirkemusikken repræsenterer et værdifuldt led i vor kulturelle liv, og bør fremmes gennem kirkekoncerter, korvirksomhed eller på anden vis.

For at sikre, at folkekirken kan løse sine forkyndelses- og undervisningsopgaver, er det vigtigt at vise stor forsigtighed ved sammenlægning af kirkelige enheder i lyndt befolkede områder. Ved planlægning af nye, voksende boligområder skal der tages hensyn til nyt kirkebyggeri.

Det kirkelige arbejde blandt ungdommen skal styrkes. Menighedsrådene kan bidrage hertil ved at åbne mulighed for det kristne ungdomsarbejde i sognene bl.a. ved at stille faciliteter til rådighed for arbejdet.

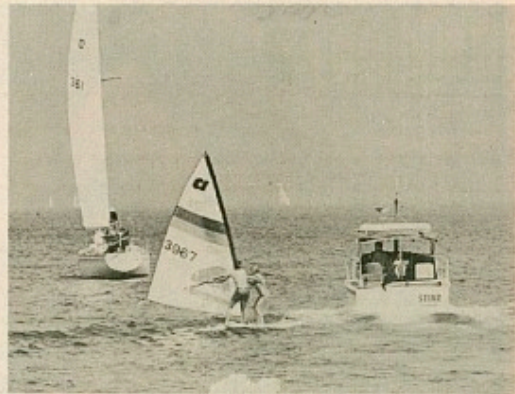

Fritid

Det konservative folkeparti har som mål:

- at støtte fritids- og idrætslivet som en del af vor kulturelle samfundsmønstre,
- at styrke det frivillige arbejde for børn og unge, samt
- at fremme fritidsaktiviteter på privat basis.

Større fritid - flere valgmuligheder

Fritids- og idrætslivet er en vigtig del af vor kulturelle samfundsmønstre. For Det konservative folkeparti er det afgørende, at det bliver den enkelte borger og familie, der tilrettelægger og bestemmer sine fritidsaktiviteter. De tilbud, der gives, skal først og fremmest udspringe af en privat og frivillig indsats. Herved opnås den største glæde og trivsel for den enkelte, og forældre og børn opmuntres til fælles aktiviteter.

Støtte til det frivillige arbejde

De frivillige ledere udlever et stort gratis arbejde. Dette arbejde skal udføres for og med børnene og de unge, og det må ikke belastes af en urimelig administration.

Tipseloven skal udformes, så hovedparten af de økonomiske midler går til idræts- og fritidslivet.

Der skal fortsat ydes støtte til instruktørarbejde og kursusvirksomhed indenfor det frivillige ungdomsarbejde. Det offentlige må ikke påføre det frivillige arbejde urimelig konkurrence gennem tilskud til interessegrupper og kommunale klubber.

Hvor det offentlige i forbindelse med f.eks. skole- og gymna-

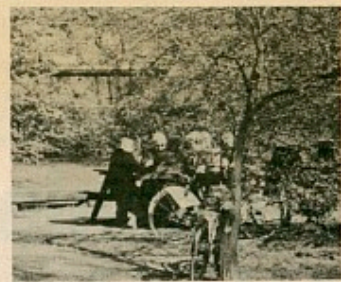

siebyggeri etablerer idrætsfaciliteter, må disse stilles til rådighed også for de lokale idræts- og fritidsorganisationer.

Ligeledes skal selvejende institutioner, der opererer idrætsfaciliteter med kommunegaranti, have pligt til at sørge for, at disse anlæg også kan bruges til skoleformål. De samme overvejelser og konsultationer skal finde sted, når der med kommunegaranti eller for kommunale midler anlægges mødelokaler til det idrætsnede børne- og ungdomsarbejde.

Miljø- og naturfredningslovgivningen skal udformes, så der tages hensyn til såvel miljøet som idræts- og fritidslivet.

Idrætslivet
 Undervisning i idræt i skolerne skal styrkes.

Det er også nødvendigt, at idræts- og gymnastikundervisningen i gymnasiet, ved HF- og EFG-uddannelserne tilgodeses i større omfang.

Konkurrence-momentet er et naturligt led i næsten al idrætsudøvelse på ethvert plan. Lysten til at kæmpes ligger dybt i de fleste mennesker, og er ofte en naturlig og nødvendig ramme om fysisk udfoldelse. Konkurrencen er således for langt de fleste i højere grad et middel end et mål i idrætsudøvelsen.

Det upolitiske idrætsamarbejde på tværs af grænserne er et uvurderligt led i det mellemfolkelige samarbejde, og skal derfor støttes.



Kultur

Det konservative folkeparti har som mål:

- at bevare og forsvare det kristne og nationale grundlag samtidig med at nye udfordringer imødekommes.
- at styrke et bredt europæisk og internationalt kultursamarbejde.
- at bevare kulturhistoriske bygninger og samlinger.
- at skabe gode rammer for kunstneres frie udvikling, samt
- at bryde Danmarks Radios monopol.

Frihed og alsidighed
Konservativ kulturpolitik kendetegnes af frihed og alsidighed. Lovgivningen skal alene være en hjælp og støtte til de kulturaktiviteter, som den enkelte frit vælger at beskæftige sig med.

Vort kulturgrundlag kan kun bevares, hvis der er bred folkeligt forståelse herfor. Det stiller særlige krav til den kulturelle lovgivning, der både skal tage hensyn til den enkelte og fællesskabet, men som altid skal være mangesidig og åben - aldrig ensidig og lukket.

Kulturpolitikens opgave er at bevare og forsvare det kristne og nationale grundlag, vort land bygger sin historie på - samtidig med at nye udfordringer tages op.

Ligeså betyd-

ningsfuldt det er at varme om den enkeltes ret til at forme sin egen tilværelse, er det, at samfundet medvirker til at øge mulighederne for at gøre tilværelsen rigere gennem tilbud om selvudfoldelse, tilegnelse og medleven i kulturlivet.

Det lokale kulturliv
Kulturaktiviteternes hovedvægt skal ligge i de lokale samfund - så tæt ved den enkelte borger som muligt. Det er en vigtig offentlig opgave at sikre, at de nødvendige lokaler står til borgernes rådighed.

Bibliotekerne er et centralt led i det folkelige, kulturelle arbejde. Bogudlån skal fortsat være bibliotekernes hovedopgave. Vore museer samt historiske arkiver, samlinger og byg-

ninger skal opretholdes, så de kan bevare og oplyse om vort fælles kulturgrundlag og historie.

Et aktivt teaterliv

Det kgl. Teater skal som dansk nationalscene fastholdes med kunstnerne skuespil, opera og ballet. Teatret er en hovedhjørnen i dansk kulturliv, og dets forestillinger skal udvides til hele landet gennem udbygning af turnevirksomhed og flere transmissioner i radio og TV.

Det rejssende landsteater skal sammen med de fire landsdelsenseer sikre hele befolkningen mulighed for alsidige og kvalitetbetonede teater- og musikoplevelser.

Publikumsforeningers virksomhed skal støttes på en sådan måde, at der ikke

sker monopolisering, der fører til ensidighed.

Danske film med kvalitet

For at opretholde en alsidig og kvalificeret dansk filmproduktion skal der være mulighed for garanti for lån forud for filmproduktioner samt for offentlig støtte til den færdige film.

Filmfonden skal ledes af et repræsentativt udvalg, hvis medlemmer ikke er økonomisk engageret i filmproduktion.

Litteratur, musik og billedkunst

Det konservative folkeparti ønsker at sikre gode rammer for kunstneres frie udvikling. Dansk litteratur, musik og billedkunst skal fremmes. Men kunststøtten til forfattere, digtere, dramatikere, komponister, billedende kunstnere m.fl. skal udføres, så den primært går til de værker, der

skabes. Det offentlige - både stat, amter og kommuner - skal kunne bestille værker for derigennem at sikre kunstnerne større udfoldelsesmuligheder. Det kan eksempelvis ske ved udsmykning af offentlige bygninger.

Oplysningsforbund og foreninger,



hvis formål er at uøve eller udbrede kendskab til kunstnerne, skal støttes i deres arbejde. Men det skal forhindre, at aktionsgrupper eller særlige interessegrupper misbruger de offentligt støttede kulturaktiviteter til ensidig propagandavirksomhed.

Dansk sprog og sang

Det konservative folkeparti vil værne om dansk sprog og sang.

Vi har ikke alene et fælles dansk kulturgrundlag, men også et fælles nordisk og europæisk. Derfor ønsker vi en fri udveksling indenfor alle grene af kulturlivet til fremme af den kulturelle forståelse mellem folkene.

Et frit og uafhængigt TV

Det er et afgørende konservativt mål at bryde Danmarks Ra-

dios monopol. Derved fremmes alsidigheden og kvaliteten øges. Et TV-2 skal drives af et privat selskab, der er uafhængigt af Danmarks Radio. Det økonomiske grundlag skal sikres af reklameindtægter. Også radioprogrammerne skal fordelles på uafhængige selskaber i indbyrdes konkurrence og udenfor Danmarks Radio.

Ytringsfrihed under ansvar

De elektroniske og trykte medier får en stadig stigende indflydelse på samfundsudviklingen. Det konservative folkeparti ønsker, at der udarbejdes en mediepolitik, hvor vægten skal lægges på en øget alsidighed. Direkte statsstøtte til pressen afvises. Gennem lovgivningen skal den enkelte sikres mod ubegrundet og urigtig omtale i medierne.





KLAR BESKED OM DET KONSERVATIVE FOLKEPARTI



UNDERTEGNEDE

- indmelder sig herved i Det konservative folkeparti.
- Ønsker omgående tilsendt yderligere oplysninger om Det konservative folkeparti.

NAVN: _____

GADE/ NR. _____

POSTNR./BY: _____

Indsendes til:

Det konservative folkeparti

Vesterbrogade 40

1620 København V

Tlf. 01-22 66 03

Bliv medlem af dit eget parti.

Illustration: Ole Leth

For oplysninger om ophavsret og brugerrettigheder, se venligst www.kb.dk

For information on copyright and user rights, please consult www.kb.dk